DZIENNIK URZĘDOWY
WOJEWÓDZTWA DOLNOŚLĄSKIEGO

Wrocław, dnia 21 czerwca 2023 r.

Poz. 3875

Podpisany przez:
Agnieszka Augustynowicz
Data: 21.06.2023 12:04:10

UCHWAŁA NR LIII/535/2023
RADY GMINY LUBIN

z dnia 29 maja 2023 r.

w sprawie uchwalenia zmiany miejscowego planu zagospodarowania przestrzennego gminy Lubin dla obrębu Gorzyca

Na podstawie art. 18 ust. 2 pkt 5 ustawy z dnia 8 marca 1990 r. o samorządzie gminnym (Dz. U. z 2023 r. poz. 40 z późn. zm.) i art. 20 ust. 1 ustawy z dnia 27 marca 2003 roku o planowaniu i zagospodarowaniu przestrzennym (Dz.U. z 2023 r. poz. 977) oraz w nawiązaniu do uchwały Rady Gminy Lubin nr XXXIV/349/2021 z dnia 16 listopada 2021 r. w sprawie przystąpienia do sporządzenia zmiany miejscowego planu zagospodarowania przestrzennego gminy Lubin dla obrębu Gorzyca, po stwierdzeniu, że zmiana planu nie narusza ustaleń studium uwarunkowań i kierunków zagospodarowania przestrzennego gminy Lubin, Rada Gminy Lubin uchwala, co następuje:

§ 1. Zmiana miejscowego planu zagospodarowania przestrzennego, zwana dalej planem, obejmuje obszary położone w obrębie Gorzyca, w granicach określonych na załączniku nr 1 do niniejszej uchwały.

§ 2. Załącznikami do niniejszej uchwały są:

1) rysunek planu w skali 1 : 2 000 - załącznik nr 1;

2) rozstrzygnięcie w sprawie uwag wniesionych do projektu planu - załącznik nr 2;

3) rozstrzygnięcie w sprawie sposobu realizacji inwestycji z zakresu infrastruktury technicznej, które należą do zadań własnych gminy oraz o zasadach ich finansowania - załącznik nr 3;

4) dane przestrzenne GML - załącznik nr 4.

§ 3. 1. Następujące określenia stosowane w uchwale oznaczają:

1) plan – ustalenia zawarte w niniejszej uchwale wraz z załącznikiem nr 1;

2) teren – obszar wyznaczony w rysunku planu liniami rozgraniczającymi, oznaczony symbolem przeznaczenia podstawowego;

3) nieprzekraczalna linia zabudowy – linia wyznaczająca dopuszczalne zbliżenie budynków lub ogniw fotowoltaicznych.

2. Pojęcia niezdefiniowane należy rozumieć zgodnie z przepisami odrębnymi.

§ 4. 1. Następujące oznaczenia graficzne przedstawione na rysunku planu są obowiązującymi ustaleniami planu:

1) granica obszaru objętego planem;

2) linie rozgraniczające tereny o różnym przeznaczeniu lub rożnych zasadach zagospodarowania;

3) oznaczenia przeznaczenia terenów;

4) nieprzekraczalne linie zabudowy;

5) pasy technologiczne napowietrznych linii elektroenergetycznych.

2. Pozostałe oznaczenia graficzne przedstawione na rysunku planu mają charakter informacyjny lub wynikają z przepisów odrębnych.

§ 5. 1. Dla terenów oznaczonych na rysunkach planu symbolami EF1, EF2, EF3, EF4, EF5, EF6, EF7, EF8, EF9 ustala się przeznaczenie podstawowe na tereny rozmieszczenia ogniw fotowoltaicznych, w tym wytwarzających energię o mocy przekraczającej 500 kW.

2. Na terenach, o których mowa w ust.1, obowiązują następujące ustalenia:

1) dopuszcza się budynki lub budowle związane z obsługą ogniw fotowoltaicznych oraz magazynowaniem, przetwarzaniem lub przesyłem energii, w tym budynki stacji transformatorowych lub rozdzielni elektrycznych, o nieprzekraczalnej łącznej powierzchni zabudowy 100 m^2 na każde rozpoczęte 10 ha terenu oraz parametrach:

a) wysokość budynków nie może przekraczać 4 m,

b) dopuszcza się dowolne formy dachu i rodzaje pokrycia,

c) wysokość budowli nie może przekraczać 20 m;

2) wskaźnik intensywności zabudowy w przedziale od 0 do 1;

3) minimalny udział powierzchni biologicznie czynnej - 10% powierzchni działki budowlanej;

4) nieprzekraczalne linie zabudowy w odległości 15 m od linii rozgraniczających, zgodnie z rysunkiem planu;

5) nie ustala się wymagań w zakresie liczby miejsc do parkowania.

§ 6. Dla terenów oznaczonych symbolami KDW1, KDW2, KDW3 ustala się przeznaczenie na drogi wewnętrzne o szerokości w liniach rozgraniczających od 3m do 13m, zgodnie z rysunkiem planu.

§ 7. Dla terenów oznaczonych symbolami R1, R2, R3, R4, R5, R6, R7, R8, R9, R10, R11, R12, R13 ustala się:

1) przeznaczenie podstawowe na tereny rolnicze;

2) przeznaczenie uzupełniające na drogi transportu rolniczego;

3) zakaz zabudowy z zastrzeżeniem pkt 4 oraz § 13 pkt 2;

4) dla terenów oznaczonych symbolami R1, R2, R3, R4, R5, R6, R7, R8, R9, R10, R11 dopuszcza się konstrukcje stanowiące nośniki zespołów ogniw fotowoltaicznych, w tym wytwarzających energię o mocy przekraczającej 500 kW, realizowane w sposób nie kolidujący z prowadzeniem działalności rolniczej;

5) konstrukcje, o których mowa w pkt 4 mogą być lokalizowane z zachowaniem odległości co najmniej 100 m od granic przyległych terenów zabudowy mieszkaniowej i nie mogą przekraczać wysokości 5,5 m.

§ 8. Dla terenów oznaczonych symbolami ZL1, ZL2, ZL3 ustala się przeznaczenie podstawowe na tereny lasów.

§ 9. Szczegółowe nakazy, zakazy, dopuszczenia i ograniczenia w zagospodarowaniu terenów służące ochronie i kształtowaniu ładu przestrzennego oraz kształtowaniu krajobrazu określają przepisy zawarte w uchwale.

§ 10. W zakresie zasad ochrony środowiska, przyrody i krajobrazu oraz kształtowania krajobrazu, a także granic i sposobów zagospodarowania terenów lub obiektów podlegających ochronie na podstawie odrębnych przepisów ustala się:

1) linie rozgraniczające terenów oznaczonych na rysunkach planu symbolami EF1, EF2, EF3, EF4, EF5, EF6, EF7, EF8, EF9 są tożsame z ich strefami ochronnymi związanymi z ograniczeniami w zabudowie oraz zagospodarowaniu i użytkowaniu terenów;

2) część obszaru objętego planem znajduje się w zasięgu udokumentowanego złoża węgla brunatnego Legnica Pole Północne (WB 442).

§ 11. W zakresie zasad ochrony dziedzictwa kulturowego i zabytków oraz dóbr kultury współczesnej ustala się:

1) na obszarze ujętych w ewidencji zabytków stanowisk archeologicznych i ich bezpośredniego otoczenia dla robót ziemnych lub zmiany charakteru dotychczasowej działalności na terenie obowiązuje wymóg przeprowadzenia badań archeologicznych zgodnie z przepisami odrębnymi;

2) na obszarze planu dla inwestycji związanych z pracami ziemnymi może być wymagane przeprowadzenie badań archeologicznych, zgodnie z przepisami odrębnymi.

§ 12. W zakresie szczególnych warunków zagospodarowania terenów i ograniczeń w ich użytkowaniu, w tym zakazu zabudowy, ustala się:

1) w granicach pasów technologicznych napowietrznych linii elektroenergetycznych 110 kV należy zapewnić swobodny dostęp zapewniający możliwość remontu linii;

2) w przypadku skablowania linii pasy technologiczne, o których mowa w pkt 1 nie obowiązują;

3) wyznacza się odległości lokalizacji poszczególnych instalacji fotowoltaicznych od osi istniejących i projektowanych linii elektroenergetycznych dystrybucyjnych, w poziomie nie mniejsze niż:

a) dla linii napowietrznych WN – 11 m po każdej ze stron od osi linii,

b) dla linii napowietrznych SN – 7 m po każdej ze stron od osi linii,

c) dla linii napowietrznych nn – 3,5 m po każdej ze stron od osi linii,

d) dla linii kablowych SN i nn – 0,7 m po każdej ze stron od osi linii,

e) dla linii kablowych WN – 1,5 m po każdej ze stron od osi linii.

§ 13. W zakresie zasad modernizacji, rozbudowy i budowy systemów komunikacji i infrastruktury technicznej ustala się:

1) powiązania terenów EF1, EF2, EF3, EF4, EF5, EF6, EF7, EF8, EF9 z zewnętrznym układem komunikacyjnym ustala się w oparciu o istniejące drogi przyległe do granic terenów;

2) dopuszcza się realizację sieci, obiektów lub urządzeń uzbrojenia na wszystkich terenach zgodnie z przepisami odrębnymi;

3) tereny EF1, EF2, EF3, EF4, EF5, EF6, EF7, EF8, EF9 nie wymagają zaopatrzenia w infrastrukturę techniczną stanowiącą zadania własne gminy.

§ 14. W zakresie szczegółowych zasad i warunków scalania i podziału nieruchomości dla terenów przeznaczonych na cele inne niż rolne i leśne ustala się:

1) powierzchnia działek nie może być mniejsza niż 10 m^2;

2) szerokość frontu działek co najmniej 2 m;

3) kąt położenia granic działek w stosunku do pasa drogowego powinien zawierać się w przedziale od 10° do 90°.

§ 15. Ustala się stawkę procentową, o której mowa w art. 36 ust. 4 ustawy z dnia 27 marca 2003 roku o planowaniu i zagospodarowaniu przestrzennym w wysokości 30% dla wszystkich terenów.

§ 16. Wykonanie uchwały powierza się Wójtowi Gminy Lubin.

§ 17. Uchwała wchodzi w życie po upływie 14 dni od dnia jej ogłoszenia w Dzienniku Urzędowym Województwa Dolnośląskiego.

Przewodniczący Rady Gminy:
Norbert Grabowski

Załącznik Nr 1 do uchwały Nr LIII/535/2023
Rady Gminy Lubin
z dnia 29 maja 2023 r.

ZMIANA MIEJSCOWEGO PLANU ZAGOSPODAROWANIA PRZESTRZENNEGO GMINY LUBIN DLA OBRĘBU GORZYCA

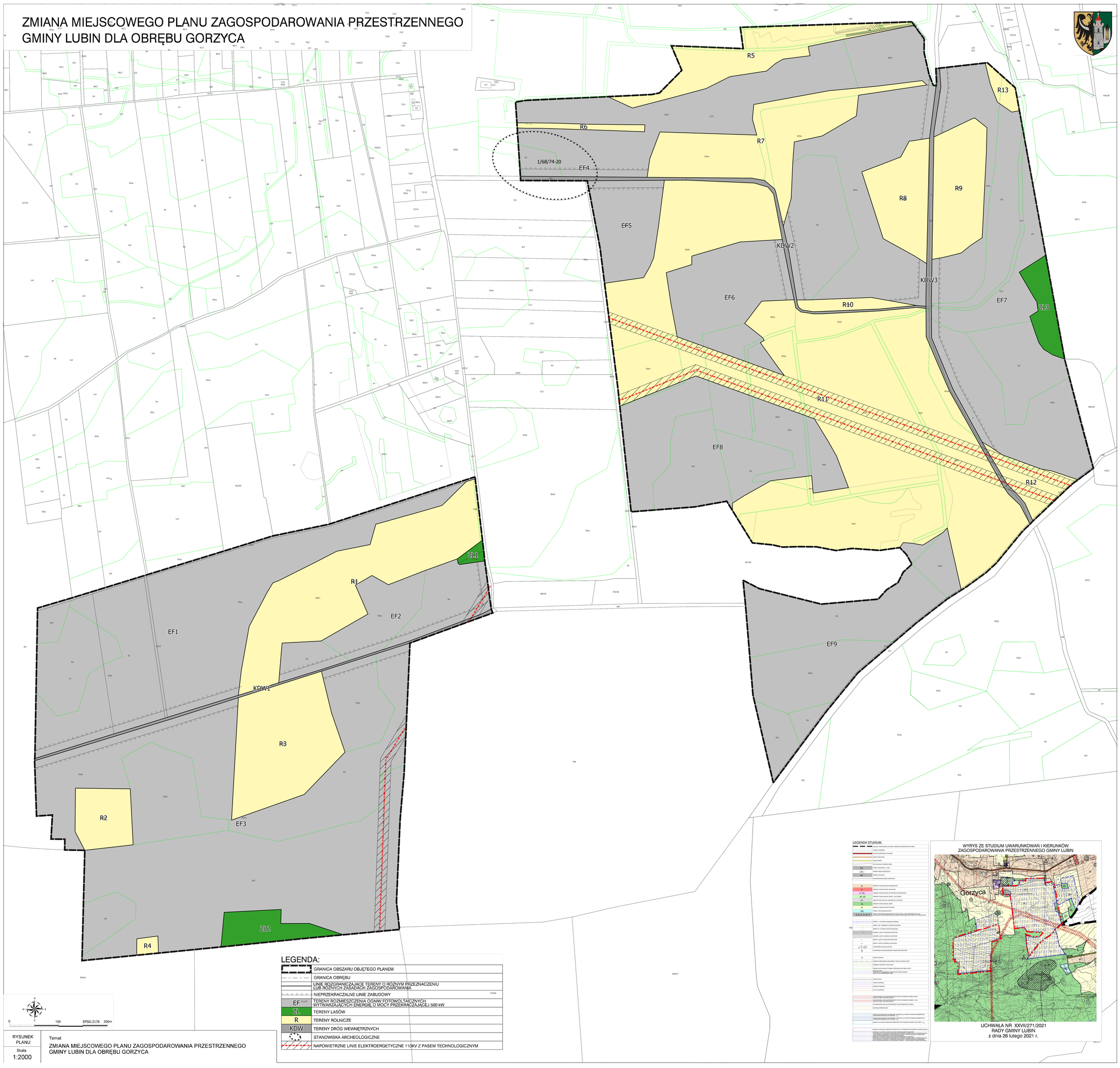

LEGENDA:

	GRANICA OBSZARU OBJĘTEGO PLANEM
	GRANICA OBRĘBU
	LINIE ROZGRANICZAJĄCE TERENY O RÓŻNYM PRZEZNACZENIU LUB RÓŻNYCH ZASADACH ZAGOSPODAROWANIA
	NIEPRZEKRACZALNE LINIE ZABUDOWY
EF	TERENY ROZMIESZCZENIA OGNIW FOTOWOLTAICZNYCH WYTWARZAJĄCYCH ENERGIĘ O MOCY PRZEKRACZAJĄCEJ 500 kW
ZL	TERENY LASÓW
R	TERENY ROLNICZE
KDW	TERENY DRÓG WEWNĘTRZNYCH
	STANOWISKA ARCHEOLOGICZNE
	NAPOWIETRZNE LINIE ELEKTROENERGETYCZNE 110KV Z PASEM TECHNOLOGICZNYM

RYSUNEK PLANU

Skala 1:2000

Temat

ZMIANA MIEJSCOWEGO PLANU ZAGOSPODAROWANIA PRZESTRZENNEGO GMINY LUBIN DLA OBRĘBU GORZYCA

LEGENDA STUDIUM:

WYRYS ZE STUDIUM UWARUNKOWAŃ I KIERUNKÓW ZAGOSPODAROWANIA PRZESTRZENNEGO GMINY LUBIN

UCHWAŁA NR XXVII/271/2021
RADY GMINY LUBIN
z dnia 26 lutego 2021 r.

Załącznik Nr 2 do uchwały Nr LIII/535/2023
Rady Gminy Lubin
z dnia 29 maja 2023 r.

ROZSTRZYGNIĘCIE
w sprawie uwag wniesionych do projektu zmiany miejscowego planu zagospodarowania przestrzennego gminy Lubin dla obrębu Gorzyca

Nie uwzględnia się uwag:

1) złożonej w dniu 14.04.2023 r. przez osobę prawną, dotyczącej przeznaczenia fragmentów działki 21/3 stanowiących tereny R12, R13 oraz działki nr 305/2 w zakresie gruntów z klasą III na elektrownie fotowoltaiczne w technologii „agrofotowoltaika”,

2) złożonej w dniu 18.04.2023 r. przez osobę fizyczną, dotyczącej zachowania odległości ogniw fotowoltaicznych co najmniej 100 m od działki nr 964 położonej w obrębie Krzeczyn Wielki,

3) złożonej w dniu 18.04.2023 r. przez osobę fizyczną, dotyczącej zachowania odległości ogniw fotowoltaicznych co najmniej 100 m od działki nr 964 położonej w obrębie Krzeczyn Wielki.

Załącznik Nr 3 do uchwały Nr LIII/535/2023
Rady Gminy Lubin
z dnia 29 maja 2023 r.

ROZSTRZYGNIĘCIE
w sprawie sposobu realizacji inwestycji z zakresu infrastruktury technicznej, które należą do zdań własnych gminy oraz o zasadach ich finansowania

W związku z uchwaleniem zmiany miejscowego planu zagospodarowania przestrzennego gminy Lubin dla obrębu Gorzyca nie występują inwestycje z zakresu infrastruktury technicznej stanowiące zadania własne gminy.

Załącznik Nr 4 do uchwały Nr LIII/535/2023
Rady Gminy Lubin
z dnia 29 maja 2023 r.
Zalacznik4.xml

Dane przestrzenne, o których mowa w art. 67a ust. 3 i 5 ustawy z dnia 27 marca 2003 r. o planowaniu i zagospodarowaniu przestrzennym (Dz.U. z 2023 r. poz. 977) ujawnione zostaną po kliknięciu w ikonę