



DZIENNIK URZĘDOWY

WOJEWÓDZTWA MAZOWIECKIEGO

Warszawa, dnia 24 lipca 2017 r.

Poz. 6309

ZARZĄDZENIE NR OK.0050.17.2017 WÓJTA GMINY SIENNICA

z dnia 20 marca 2017 r.

w sprawie przedłożenia sprawozdania z wykonania budżetu gminy Siennica za 2016 r. oraz sprawozdania z wykonania planu finansowego Samodzielnego Publicznego Zakładu Opieki Zdrowotnej i samorządowej instytucji kultury /Biblioteka/ za 2016 r.

Na podstawie art. 267 ustawy z dnia 27 sierpnia 2009 r. o finansach publicznych (Dz. U. 2016, poz. 1870 z późn. zm.) oraz art. 61 ust. 2 ustawy z dnia 8 marca 1990 r. o samorządzie gminnym (Dz. U. z 2016 r., poz. 446 z późn. zm.) zarządzam, co następuje:

§ 1. 1. Przedłożyć sprawozdanie z wykonania budżetu gminy Siennica za 2016 r. stanowiące załącznik Nr 1 do niniejszego zarządzenia.

2. Przedłożyć informację o stanie mienia jednostki samorządu terytorialnego zgodnie z załącznikiem Nr 2.

3. Przedłożyć sprawozdanie z wykonania planu finansowego Samodzielnego Publicznego Zakładu Opieki Zdrowotnej i samorządowej instytucji kultury /Biblioteka/ za 2016 r. zgodnie z załącznikiem Nr 3 i 4 do niniejszego zarządzenia.

§ 2. 1. Sprawozdania, o których mowa w § 1 przedstawia się Radzie Gminy.

2. Sprawozdania, o których mowa w § 1 ust. 1 i 2 przedstawia się Regionalnej Izbie Obrachunkowej w Warszawie Zespół w Siedlcach.

§ 3. Sprawozdanie z wykonania budżetu gminy Siennica za 2016 rok podlega ogłoszeniu w Dzienniku Urzędowym Województwa Mazowieckiego.

§ 4. Zarządzenie wchodzi w życie z dniem podpisania.

Wójt Gminy:
Grzegorz Zieliński



SPRAWOZDANIE Z WYKONANIA
BUDŻETU GMINY SIENNICA
ZA 2016 ROK

Załącznik Nr 1
do Zarządzenia Nr OK.0050.17.2017
Wójta Gminy Siennica
z dnia 20 marca 2017 r.

Spis treści

- I. Część opisowa do sprawozdania z wykonania budżetu Gminy Siennica za 2016r
 1. Wstęp
 2. Realizacja dochodów
 3. Realizacja wydatków
 4. Opis wykonanych wydatków sfinansowanych poprzez uzyskane dochody w 2016 roku.
 5. Wykonanie dotacji i wydatków związanych z realizacją zadań z zakresu administracji rządowej i innych zadań zleconych odrębnymi ustawami
 6. Wykaz dotacji udzielonych z budżetu Gminy Siennica
 7. Wydatki niewygasające z upływem roku
 8. Realizacja zadań inwestycyjnych
 9. Wydatki na realizację programów finansowanych z udziałem środków, o których mowa w art.5 ust 1 pkt 2 i 3 oraz zmiany w planie wydatków w trakcie roku budżetowego
 10. Stopień zaawansowania realizacji programów wieloletnich
 11. Przychody
 12. Rozchody
 13. Informacja o wyniku finansowym
 14. Informacja o należnościach i zobowiązaniach
 15. Zadania realizowane przez sołectwa
 16. Wykaz jednostek budżetowych, o których mowa w art.223 uofp.
 17. Wydatki pozabudżetowe
 18. Podsumowanie
- II. Część tabelaryczna
 1. Sprawozdanie z wykonania dochodów budżetu Gminy Siennica (Tabela Nr 1),
 2. Sprawozdanie z wykonania dochodów związanych z realizacją zadań z zakresu administracji rządowej zleconych gminie (Tabela Nr 1 a),
 3. Sprawozdanie z wykonania wydatków budżetu Gminy Siennica (Tabela Nr 2),
 4. Sprawozdanie z wykonania wydatków związanych z realizacją zadań z zakresu administracji rządowej zleconych gminie (Tabela Nr 2 a) ,
 5. Wykonanie planu wydatków majątkowych za okres od 01 stycznia do 31 grudnia 2016r. (Tabela Nr 3),
 6. Plan i wykonanie wydatków na przedsięwzięcia realizowane w ramach Funduszu Sołeckiego w roku 2016 (Tabela Nr 4).



**CZĘŚĆ OPISOWA DO SPRAWOZDANIA Z WYKONANIA
BUDŻETU GMINY SIENNICA ZA 2016 ROK**

1. Wstęp

Budżet Gminy Siennica na rok 2016 został przyjęty Uchwałą Nr XI.0007.93.2015 Rady Gminy w Siennicy z dnia 29 grudnia 2015 r. w następujących wysokościach:

Dochody budżetu **26.635.949,00zł.,**

w tym:

dochody bieżące **26.293.949,00zł.,**

dochody majątkowe **342.000,00zł.,**

Wydatki budżetu **26.121.539,82zł.,**

w tym:

wydatki bieżące **23.212.197,82zł.,**

wydatki majątkowe **2.909.342,00zł.**

Różnica między dochodami a wydatkami stanowiła nadwyżkę budżetu w kwocie **514.409,18zł.**, która została przeznaczona na planowaną spłatę rat pożyczek i kredytów w wysokości **- 514.409,18zł.**

W trakcie roku, dostosowując budżet do realnie uzyskiwanych dochodów i możliwości finansowania poszczególnych źródeł wydatków, a także z otrzymanych przez gminę różnych decyzji finansowych wprowadzono niezbędne zmiany Uchwałami Rady Gminy i Zarządzeniami Wójta Gminy.

Ostatecznie planowany budżet po zmianach na 31.12.2016r. przyjął następujące wartości:

Dochody ogółem: 32.713.660,37

w tym: bieżące 32.628.369,37

majątkowe 85.291,00

Wydatki ogółem: 32.505.799,19

w tym: bieżące 29.261.222,19

majątkowe 3.244.577,00

Nadwyżka budżetowa – 207.861,18

Niżej przedstawiona część opisowa z wykonania budżetu za 2016r. zawiera analizę realizacji planu zarówno po stronie dochodowej jak i wydatkowej, z wyjaśnieniem przyczyn wystąpienia istotnych odchyłeń od założeń planowych.

Źródłem danych są roczne sprawozdania budżetowe:

- Rb-27S – z wykonania planu dochodów budżetowych,
- Rb-28S – z wykonania planu wydatków budżetowych,
- Rb-NDS - o nadwyżce / deficycie jednostki samorządu terytorialnego,
- Rb ST - roczne sprawozdanie o stanie środków na rachunkach bankowych jst,
- Rb PDP – roczne sprawozdanie z wykonania dochodów podatkowych,
- Rb N - sprawozdanie o stanie należności,
- Rb Z - sprawozdanie o stanie zobowiązań.

Plan budżetu po zmianach oraz wykonanie na dzień 31 grudnia 2016 roku przedstawia się następująco:

Pozycja budżetu	Plan wg uchwały budżetowej	Plan po zmianach na dzień 31.12.2016r.	Wykonanie na dzień 31.12.2016r.	% wykonania 4/3
1	2	3	4	5
Dochody w tym:	26635949,00	32713660,37	32692058,44	99,93
bieżące	26293949,00	32628369,37	32606888,87	99,93
majątkowe	342000,00	85291,00	85169,57	99,86
Wydatki w tym:	26121539,82	32505799,19	30407392,52	93,54
bieżące	23212197,82	29261222,19	27540388,06	94,12
majątkowe	2909342,00	3244577,00	2867004,46	88,36
Nadwyżka budżetu	514409,18	207861,18	2284665,92	1099,13
Przychody	0	306548,00	1288562,50	420,35
Rozchody	514409,18	514409,18	514409,18	100,00

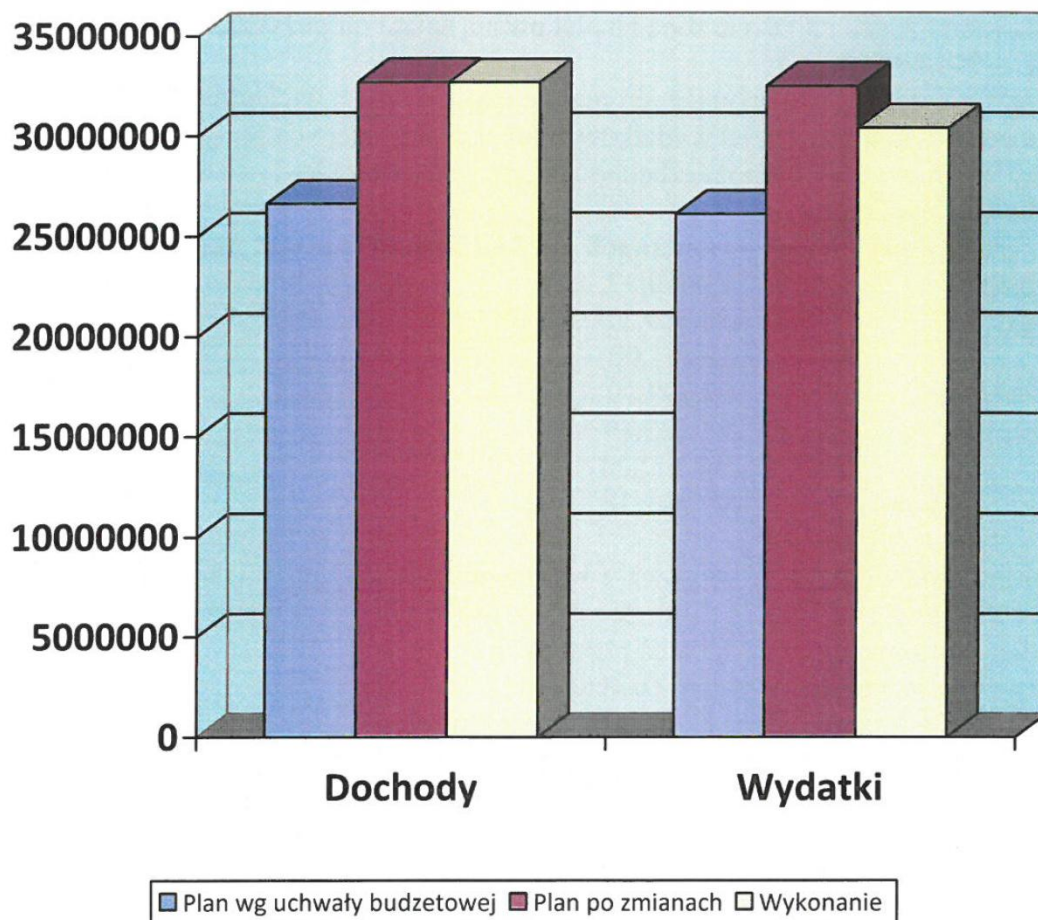

Nadwyżka operacyjna:

Nadwyżka operacyjna to dodatnia różnica między dochodami bieżącymi a wydatkami bieżącymi. W 2016 roku wyniosła ona 5.066.500,81zł . Wartość nadwyżki operacyjnej oraz jej udział w dochodach są podstawowymi miernikami kondycji finansowej gminy, im wielkości te są większe, tym w lepszej jest ona kondycji finansowej.

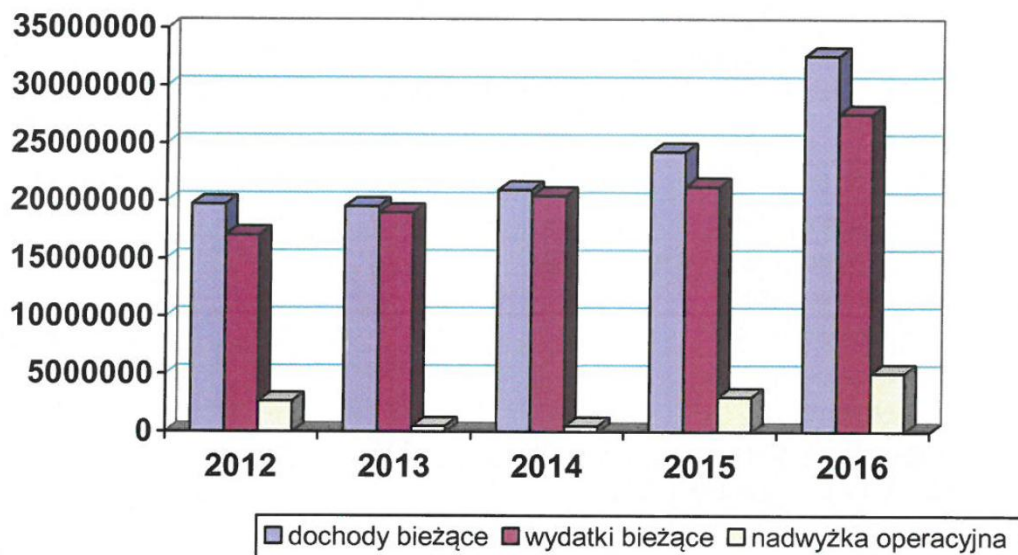
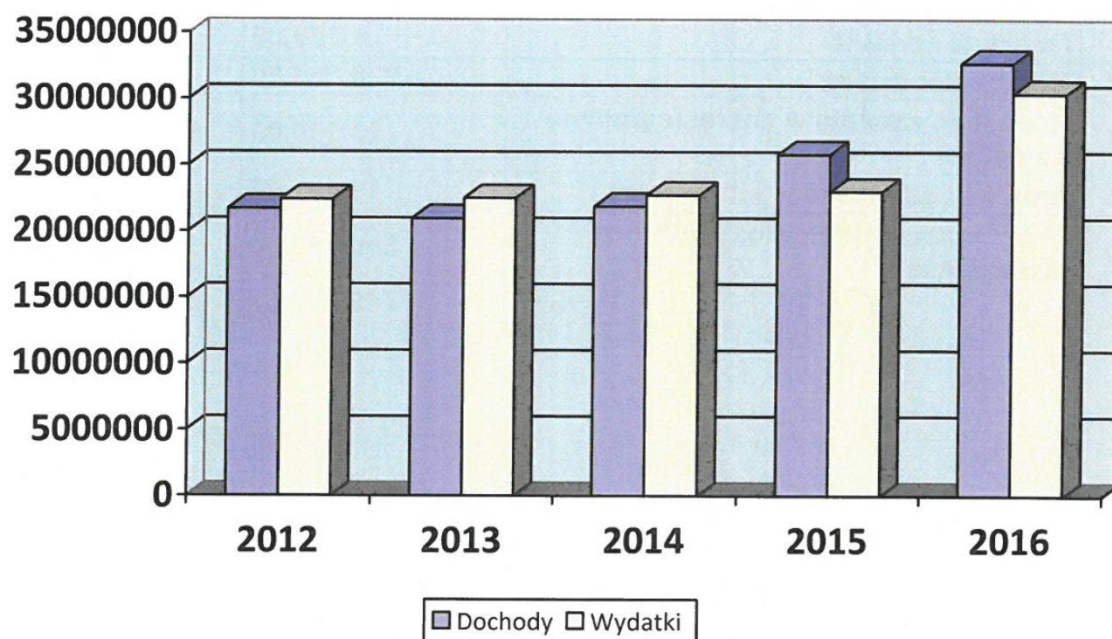
Nadwyżka operacyjna latach 2012-2016**Struktura wykonanych dochodów i wydatków na przestrzeni lat 2012-2016**

2. Realizacja dochodów

Wykonanie planu dochodów za 2016r. stanowi 99,93% zakładanego planu po zmianach, szczegółowa analiza dochodów w poszczególnych działach nie wykazuje istotnych odchyleń w wykonaniu planu dochodów.

Realizacja dochodów w działach w stosunku do planu przedstawia się następująco:

Dział	Treść	Plan po zmianach	Wykonanie na 31.12.2016r.	% (4/3)
1	2	3	4	5
010	Rolnictwo i łowiectwo	347 909,92	348 854,35	100,27
150	Przetwórstwo przemysłowe	1 185,00	1 185,90	100,08
400	Wytwarzanie i zaopatrywanie w energię elektryczną, gaz i wodę	744 000,00	732 879,94	98,51
600	Transport i łączność	5 388,00	5 387,40	99,99
700	Gospodarka mieszkaniowa	239 098,00	244 931,34	102,44
710	Działalność usługowa	20 330,00	20 300,00	99,85
750	Administracja publiczna	115 455,00	114 760,06	99,40
751	Urzędy naczelnych organów władzy państwowej, kontroli i ochrony prawa oraz sądownictwa	7 152,00	7 152,00	100,00
756	Dochody od osób prawnych, od osób fizycznych i od innych jednostek nieposiadających osobowości prawnej oraz wydatki związane z ich poborem	8 785 814,00	8 891 927,25	101,21
758	Różne rozliczenia	12 507 586,00	12 507 883,76	100,00
801	Oświata i wychowanie	2 325 099,45	2 172 566,83	93,44
851	Ochrona zdrowia	1 000,00	631,14	63,11
852	Pomoc społeczna	6 728 054,00	6 732 186,01	100,06
853	Pozostałe zadania w zakresie polityki społecznej	13 139,00	13 138,62	100,00
854	Edukacyjna opieka wychowawcza	12 895,00	11 394,82	88,37
900	Gospodarka komunalna i ochrona środowiska	859 555,00	886 879,02	103,18
	Razem:	32 713 660,37	32 692 058,44	99,93

Dla lepszego zobrazowania wykonania dochodów gminy Siennica w 2016 roku przedstawia się poniższą tabelę i wykres.

Lp	Dochody wg ważniejszych źródeł	Kwota	% udział
1	Subwencja oświatowa	8 880 584,00	27,17
2	Subwencja wyrównawcza	3 606 802,00	11,03
3	Dotacje otrzymane z budżetu państwa na realizację własnych zadań bieżących gmin (§2030,2040)	759 162,40	2,32
4	Środki otrzymane od pozostałych jednostek zaliczanych do sektora finansów publicznych na realizację zadań bieżących	511 463,00	1,57
5	Dotacje w ramach programów finansowanych z udziałem środków europejskich - zadania bieżące (udział środków unijnych i krajowych)	592 713,38	1,81
6	Dotacje otrzymane z budżetu państwa na realizację zadań bieżących z zakresu administracji rządowej zleconych gminie	6 839 847,02	20,92
7	Wpływy ze sprzedaży składników majątkowych	85 169,57	0,26
8	Udział w dochodach budżetu państwa	6 214 461,62	19,01
9	Dochody własne	5 201 855,45	15,91
	R a z e m: 100%	32 692 058,44	100%

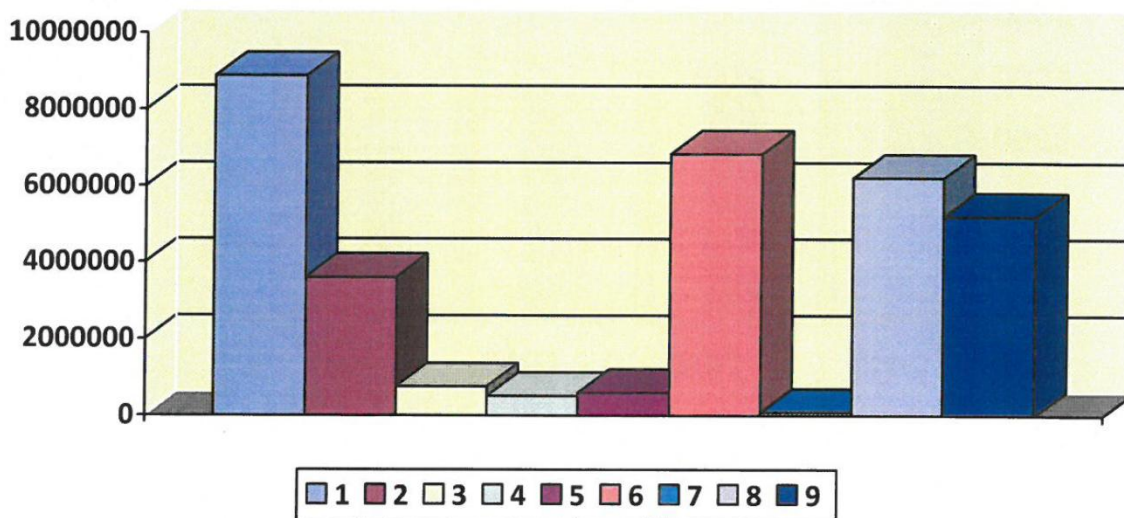

Ponad 64% wszystkich dochodów stanowią **subwencje i dotacje**. (poz. 1-6) Założone kwoty przyjmowane są dokładnie według informacji podawanych przez organy przekazujące środki i są wykonywane w 100 %.

Duże znaczenie w budżecie (19,01 % wszystkich dochodów) mają **udziały w dochodach budżetu państwa** (poz.8). Plan oparty na wielkościach przyjętych w budżecie został zrealizowany w 101,72%, tj. w kwocie – 104.881,62zł. wyższej niż zakładany plan na 2016rok.

Poziom wykonania dochodów (udziały w podatku dochodowym od osób fizycznych) w 2016 r. w porównaniu do lat ubiegłych (tabela i wykres poniżej)

Wyszczególnienie	2012rok	2013rok	2014 rok	2015 rok	2016 rok
1	2	6	4	5	6
udziały w podatku dochodowym od osób fizycznych (PIT) -plan	5.712.430	3.972.553	3.585.161	4.272.844	6.094.580
udziały w podatku dochodowym od osób fizycznych (PIT)-wykonanie	5.553.868	3.827.245	3.624.953	4.310.075	6.198.012
<i>Wskaźnik wykonania</i>	<i>97,22</i>	<i>96,34</i>	<i>101,11</i>	<i>100,87</i>	<i>101,70</i>

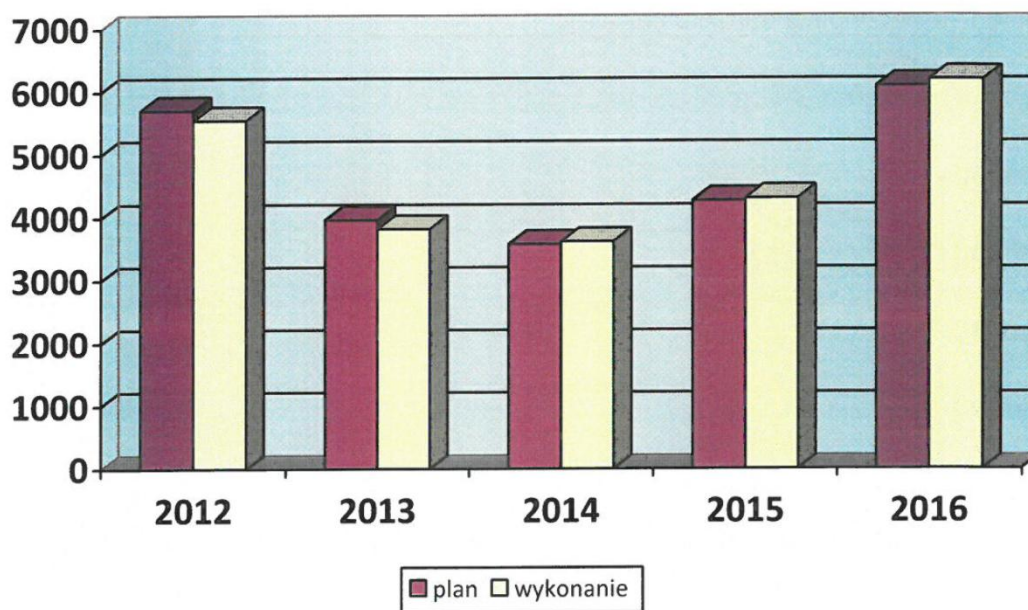

Dochody własne stanowią 15,91 % dochodów gminy, czyli te na pozyskiwanie których gmina posiada większy bądź mniejszy, ale bezpośredni wpływ (poz.9).

Poziom wykonania dochodów ogółem w 2016 r. w porównaniu do lat ubiegłych

Wyszczególnienie	2012rok	2013rok	2014 rok	2015rok	2016 rok
1	2	3	4	5	6
Dochody planowane	21899444,66	21568315,80	22013824,51	25654286,69	32713660,37
Dochody wykonane	21702253,74	20964945,53	21873872,21	25815459,97	32692058,44
<i>Wskaźnik wykonania</i>	<i>99,10%</i>	<i>97,20</i>	<i>99,36</i>	<i>100,63%</i>	<i>99,93%</i>

Tabela poniżej przedstawia kształtowanie się dochodów wykonanych z podziałem na bieżące i majątkowe w latach 2012-2016

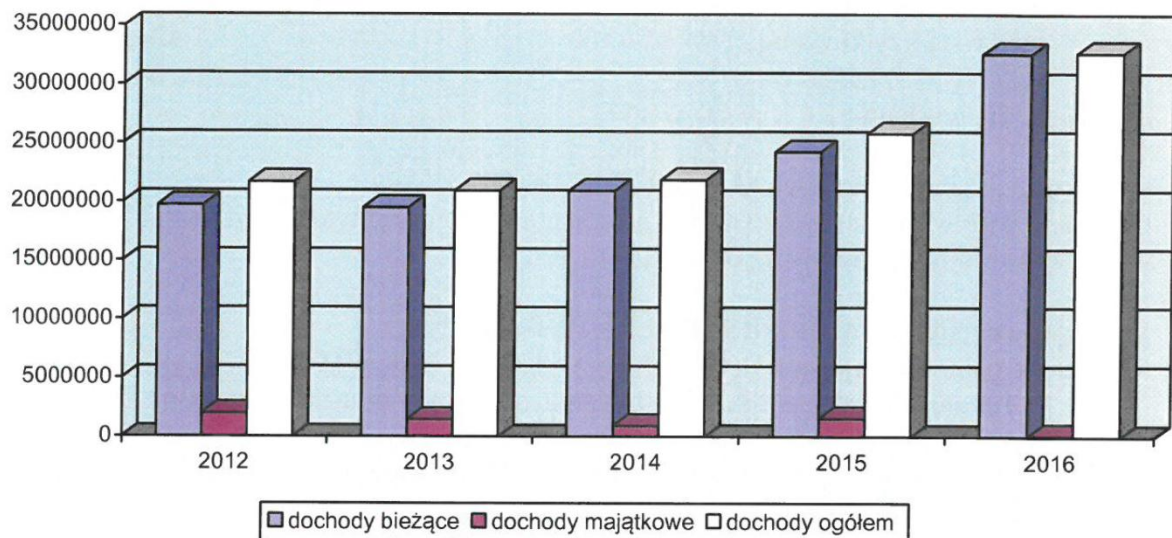

Wykonanie dochodów w układzie pełnej klasyfikacji budżetowej za 2015r. przedstawia Tabela Nr 1 i 1a.

Wykonanie budżetu po stronie dochodów i realizacja zadań w poszczególnych działach

W zakresie działu 010 ROLNICTWO I ŁOWIECTWO – uzyskano wpływy w wysokości **348.854,35 tj., 100,27 %** zakładanego planu w tym m.in.:

- dotacja celowa dotycząca zwrotu podatku akcyzowego 280.871,92zł.,
- wpływy od mieszkańców za projekt przydomowej oczyszczalni ścieków 25.609,57zł.,
- wpływy od mieszkańców na podłączenia do istniejącego wodociągu i kanalizacji 39.166,89zł.,
- czynsz łowiecki 2.524,37zł.

W zakresie działu 150 PRZETWÓRSTWO PRZEMYSŁOWE

Umowa zawarta z Marszałkiem Woj. Mazowieckiego w ramach Regionalnego Programu Operacyjnego - „Tworzenie warunków dla rozwoju potencjału innowacyjnego i przedsiębiorczości na Mazowszu - Promocja Gospodarcza Przyspieszenie wzrostu konkurencyjności województwa mazowieckiego przy budowie społeczeństwa informacyjnego i gospodarki opartej na wiedzy poprzez stworzenie zintegrowanych baz wiedzy o Mazowszu” – rozliczenie przekazanej dotacji za 2015rok - **1.185,90zł.**

W zakresie działu 400 WYTWARZANIE I ZAOPATRYWANIE W ENERGIĘ ELEKTRYCZNĄ, GAZ I WODĘ

Realizacja dochodów stanowi kwotę **732.879,94zł., tj. 98,51 %** do planowanych założeń, w tym m.in.:

- wpływy za pobór wody 732.229,89zł.,
- Zaległości (bez odsetek) na dzień sprawozdawczy stanowią kwotę 12.404,65 zł., porównując do 2015 roku to zaległości zmniejszyły się o ponad 6% .

W zakresie działu 600 TRANSPORT I ŁĄCZNOŚĆ – w tym dziale uzyskano wpływy w wysokości **-5.387,40zł.** , jest to kwota z tytułu kar pieniężnych za niedotrzymanie terminu dostawy zakupionego sprzętu – równiarka drogowa.

W zakresie działu 700 GOSPODARKA MIESZKANIOWA

Plan kwota –**239.098,00zł.** wykonanie kwota – **244.931,34 zł. co stanowi 102,44%** planu, w tym m.in:

- dochody z najmu i dzierżawy 186.833,87zł.,
- wieczyste użytkowanie 1.524,00zł.,
- wpływy ze sprzedaży 56.560,00zł.,

Zaległości nie występują.

W zakresie działu 710 DZIAŁALNOŚĆ USŁUGOWA

Uzyskano wpływy ze sprzedaży miejsc na cmentarzu komunalnym w wysokości 20.300,00zł., w tym za przedłużenie miejsca pochówku – 3.900,00zł.

W zakresie działu 750 ADMINISTRACJA PUBLICZNA

Wykonano plan w tym dziale w 99,40% t.j. w kwocie **114.760,06zł.**, m.in.:

- **77.100,00 zł.** dotacja celowa z budżetu państwa z przeznaczeniem na finansowanie zadań z zakresu administracji rządowej wykonywanych przez Urząd Gminy, z tej kwoty zwrócono w miesiącu lutym 2017r. nadpłaconą dotację w wysokości - 1.659,00zł.,
- **21.542,44zł.** wpływy z jednostek podległych za opłaty abonamentowe i przedłużenie licencji za programy obsługujące księgowość tych jednostek,
- **13.478,40zł.** wpływy z Krajowego Funduszu Szkoleniowego kształcenia ustawicznego pracowników i pracodawcy, umowa zawarta z Powiatowym Urzędem Pracy w Mińsku Mazowieckim,
- Umowa zawarta z Marszałkiem Woj. Mazowieckiego w ramach Regionalnego Programu Operacyjnego - „Rozwój elektronicznej administracji w samorządach województwa mazowieckiego wspomagającej niwelowanie dwudzielności potencjału województwa” rozliczenie dotacji za 2015 rok – **2.085,25zł.**,
- **547,35zł.** wpływy za wypłacone świadczenie rekompensujące dla żołnierza rezerwy.

W zakresie działu 756 DOCHODY OD OSÓB PRAWNYCH, OD OSÓB FIZYCZNYCH I OD INNYCH JEDNOSTEK NIEPOSIADAJĄCYCH OSOBOWOŚCI PRAWNEJ ORAZ WYDATKI ZWIĄZNE Z ICH POBOREM

Na plan **8.785.814,00 zł** zrealizowane zostały dochody w wysokości **8.891.927,25 tj. 101,21 %.**

Analizę dochodów w tym dziale przedstawia poniższa tabela.

WYSZCZEGÓLNIENIE	PLAN 2016 PO ZMIANACH	PRZYPIS NETTO NA 2016 R.	WYKONANIE na 31.12.2016r	ZALEGŁOŚCI na 31.12.2016r	NADPŁATY na 31.12.2016r
1. Podatek od nieruchomości	1 452 466,00	1 464 196,36	1 466 067,07	21 885,02	23 755,73
osoby prawne - 75615§0310	532 466,00	517 838,27	533 299,39	0,00	15 461,12
osoby fizyczne 75616§0310	920 000,00	946 358,09	932 767,68	21 885,02	8 294,61
2. Podatek rolny	603 902,00	593 611,93	590 457,64	11 341,55	8 187,26
osoby prawne - 75615§0320	3 902,00	3 641,00	3 902,00	0,00	261,00
osoby fizyczne 75616§0320	600 000,00	589 970,93	586 555,64	11 341,55	7 926,26
3. Podatek leśny	66 849,00	67 841,00	66 891,18	2 090,96	1 141,14
osoby prawne - 75615§0330	6 849,00	6 835,00	6 849,00	0,00	14,00
osoby fizyczne - 75616§0330	60 000,00	61 006,00	60 042,18	2 090,96	1 127,14
4. Podatek od środków transportowych	192 630,00	193 449,82	192 629,71	1 582,00	761,89
osoby prawne - 75615§0340	1 188,00	1 188,00	1 188,00	0,00	0,00
osoby fizyczne 75616§0340	191 442,00	192 261,82	191 441,71	1 582,00	761,89
5. Wpływy z opłaty eksploatacyjnej (w ewidencji figuruje dwóch płatników tej opłaty) 75618§0460	1 513,00	1 999,66	1 512,66	0,00	0,00
6. Wpływy z opłaty skarbowej - 75618§0410	26 000,00	25 772,00	25 772,00	0,00	0,00
7. Wpływy z opłat za zezwolenia na sprzedaż alkoholu 75618§0480	113 102,00	113 102,01	113 102,01	0,00	0,00
8. Opłata targowa - 75616§0430	1 840,00	1 840,00	1 840,00	0,00	0,00
9. Udział gminy w podatku dochodowym od osób fizycznych 75621 § 0010	6 094 580,00	6 198 013,00	6 198 012,00	1,00	
10. Udział gminy w podatku dochodowym od osób prawnych 75621 § 0020	15 000,00	16 437,37	16 449,62		
11. Podatek od czynności cywilnoprawnych os. fizycznych i prawnych 75615;75616 § 0500	125 600,00	130 404,00	130 404,00		
12. Wpływy z karty podatkowej - (podatek od działalności gospodarczej opłacany na uproszczonych zasadach jest dochodem gminy, ale wymiar, pobór i egzekucję prowadzi US) 75601 § 0350	10 000,00	18 580,58	6 948,06	11 632,52	
13. Podatek od spadków i darowizn pobierany na rzecz gminy przez urzędy skarbowe - Podatek ten jest niewymierny i trudny do zaplanowania 75616 §0360	16 000,00	12 354,00	12 354,00		
14. Opłata za zajęcie pasa drogowego oraz opłata za zatrzymywanie się na przystankach 75618 § 0490	36 500,00	42 044,07	38 201,36	3 524,26	
15. Razem pozostałe dochody oraz opłaty lokalne realizowane z Dz.756 m.in. koszty upomnienia, odsetki, wynagrodzenie dla płatnika składek ZUS, US, opłata za ślub poza miejscem USC,	29 832,00	34 373,24	31 285,94	180,30	0,00
Ogółem:	8 785 814,00	8 914 019,04	8 891 927,25	52 237,61	33 846,02

Stan zaległości na dzień 31.12.2016r. w dziale 756 stanowi kwota w wysokości 52.237,61zł. różnica do analogicznego okresu roku poprzedniego stanowi kwotę 18.172,04zł., co daje ponad 25% zmniejszenia zaległości .

Dochody własne to przede wszystkim podatki lokalne, których stawki z roku na rok ustalane są przez Radę Gminy, na przestrzeni ostatnich lat nie ulegają zwiększeniu i są niższe od stawek maksymalnych ustalanych przez Ministra Finansów. Największe wpływy z tej grupy dochodów Gmina uzyskuje z tytułu podatku od nieruchomości, który jest jednocześnie najważniejszym źródłem dochodów własnych.

Podatek od nieruchomości

Jak można to zaobserwować już od kilku lat, znacznie lepiej realizuje się podatek od nieruchomości, jednak jest to związane z podejmowaniem bardzo czasochłonnych czynności. Wpływ na wykonanie podatku od nieruchomości miały między innymi przeprowadzone kontrole podatkowe w wyniku których ustalono większy wymiar podatku (często także za lata ubiegłe) oraz przeprowadzone egzekucje administracyjne.

W 2016 roku wystawiono dla osób fizycznych 5094 decyzji wymiarowych.

Na wniosek zainteresowanych wydano 1 decyzję na umorzenie podatku od nieruchomości na kwotę 125,00 złotych, wydano 3 decyzje na umorzenie podatku w łącznym zobowiązaniu pieniężnym na łączną kwotę : 266,00zł., w tym: rolny – 8,00zł., od nieruchomości – 258,00zł. Ściągalność tego podatku w stosunku do przypisu wynosiła około 97,63 %.

Pomimo tych działań pozostają zaległości w płatności tego podatku, które według stanu na dzień 31 grudnia 2016 roku wyniosły 21.885,02 zł., ale są niższe w stosunku do 31 grudnia 2015 roku o kwotę 10.244,27zł.

Na koniec 2016 roku zaległości z tego tytułu posiadało 111 podmiotów.

W 2016 roku z uwagi na zmiany w strukturze opodatkowanych powierzchni zauważono tendencję wzrostową w zakresie ilości wniosków o zwrot nadpłaty podatku.

Podatek rolny

Dochody z podatku rolnego stanowią 6,64 % wykonanych dochodów z podatków i opłat.

W 2016 roku podatek rolny od osób prawnych płaciło 9 podatników natomiast dla podatników podatku rolnego od osób fizycznych wysłano 737 decyzje wymiarowe.

Ściągalność tego podatku w 2016 roku w stosunku do przypisu wynosiła 98,3 % w przypadku podatku rolnego od osób fizycznych oraz 100 % w przypadku podatku rolnego od osób prawnych.

W okresie sprawozdawczym wydano 1 decyzję na umorzenie podatku rolnego od osób fizycznych w wysokości 110,00 złotych. Na koniec 2016 roku zaległości z tytułu podatku rolnego od osób fizycznych posiadało 122 podatników na kwotę 11.341,55zł.

(rok 2015- 18.984,30)

Podatek leśny od osób fizycznych

Zaległości podatku leśnego od osób fizycznych na dzień 31.12.2016 r., wynoszą 2.090,96 zł. Pozycji zalegających jest 66.

Podatek od środków transportowych:

Podatek od środków transportowych jest świadczeniem związanym z posiadaniem i eksploatacją określonych środków transportowych. Organy stanowiące gmin zobowiązane zostały do określenia wysokości rocznych stawek tego podatku .

Podatnicy zobowiązani są bez wezwania uiszczać obliczony przez siebie podatek na rachunek budżetu właściwej gminy oraz składać deklaracje na ten podatek.

Podatek od środków transportowych od osób prawnych płaci 1 podmiot, a podatek od środków transportowych od osób fizycznych płaci 20 podmiotów.

W celu zwiększenia ściągalności tego podatku w okresie sprawozdawczym wysłano 1 wezwanie do osób prawnych i 25 do osób fizycznych.

Wysłano 18 upomnień do osób fizycznych i 1 upomnienie do osób prawnych. Wystawiono i skierowano do egzekucji 4 tytuły wykonawcze w stosunku do osób fizycznych.

Zaległości w podatku od środków transportowych od osób fizycznych wyniosły na dzień 31 grudnia 2016 roku kwotę 1.582,00 zł. (2.557,06 złotych w analogicznym okresie roku poprzedniego). Na koniec 2016 roku zaległości z tego tytułu posiadało 4 podatników.

W 2016 roku wystawiono łącznie na podatek rolny, podatek od nieruchomości, podatek leśny oraz podatek od środków transportowych **1035 szt.** upomnień na kwotę **154.387,67zł.**, wystawiono również **294** tytuły wykonawcze na kwotę **64.243,91zł.** Urzędy Skarbowe zrealizowały zaległości w kwocie **55.191,78 zł.**

Na wysokość zrealizowanych dochodów z tytułu podatków wpłynęły systematycznie prowadzone czynności sprawdzające i kontrolne umożliwiające bieżącą weryfikację informacji o nieruchomościach i obiektach budowlanych, znajdujących się na terenie gminy Siennica a także działania mobilizujące mające na celu systematyczne informowanie podatników o posiadanych zaległościach, wzywaniu do składania informacji podatkowych i regulowania należnego podatku. Skuteczne i terminowe egzekwowanie zaległości miało przełożenie na realizację dochodów. Na dzień 28 lutego 2017 roku zaległości od osób fizycznych z tytułu podatku od nieruchomości, leśnego oraz rolnego za 2016 rok zmniejszyły się do kwoty **23.644,15zł.**

Oplata skarbowa

W okresie sprawozdawczym uzyskano dochody na plan: 26.000,00 zł., wykonanie wyniosło 25.772,00 zł., tj. 99,12 % planu rocznego. Wysokość wpływów z tego tytułu uzależniona jest od bieżącego zapotrzebowania mieszkańców.

Wpływy z opłat za zezwolenie na sprzedaż alkoholu

Pobierane są na podstawie ustawy z dnia 26 października 1982 roku o wychowaniu w trzeźwości i przeciwdziałaniu alkoholizmowi (Dz.U. z 2016, poz. 487). Na mocy ustawy dochody te przeznaczone są na realizację programu Gminnej Komisji Profilaktyki i Rozwiązywania Problemów Alkoholowych oraz przeciwdziałania narkomanii. Program ustalany jest każdego roku przez Radę Gminy. Wpływy za 2016rok to kwota – 113.102,01zł.

Oplata targowa

Obowiązek uiszczenia opłaty powstaje od momentu przystąpienia w danym dniu do dokonywania czynności sprzedaży. Stawka opłaty ustalana jest i obowiązuje na terenie całej gminy. W okresie sprawozdawczym uzyskano 1.840,00zł. z tytułu opłaty targowej.

Udziały w podatkach stanowiących dochód budżetu państwa

Udziały w podatkach stanowiących dochód budżetu państwa są największym źródłem dochodów budżetu Gminy Siennica w grupie podatków i opłat, gdyż stanowią kwotę 6.214.461,62zł., za 2016 rok i były wyższe o 1.893.123,89zł., w stosunku do analogicznego okresu roku poprzedniego. Planowana wielkość udziałów z podatku dochodowego od osób fizycznych została określona na podstawie prognoz zawartych w piśmie Ministra Finansów i wyniosła 37,79 %.

Podatek od czynności cywilnoprawnych

Wykonanie za 2016 rok - 130.404,00 złotych tj. 103,82 % planu rocznego.

Wielkość wpływów z tego źródła uzależniona jest od ilości wartości rynkowej zawieranych transakcji cywilnoprawnych.

Wpływy z karty podatkowej

Podatek od działalności gospodarczej od osób fizycznych, opłacany w formie karty podatkowej, na uproszczonych zasadach jest dochodem gminy, ale wymiar, pobór i egzekucję prowadzi Urząd Skarbowy. W okresie sprawozdawczym z tego podatku wykonane zostały dochody w wysokości 6.948,06zł., na plan 10.000,00zł., zaległości – 11.632,52zł.

Podatek od spadków i darowizn:

Wykonanie tego podatku w 2016 roku wyniosło 12.354,00zł. Podatek ten płaci się od nabycia własności lub innych praw majątkowych. Podatek ten jest inkasowany przez Urząd Skarbowy. Według stanu na dzień 31 grudnia 2016 roku zaległości z tego podatku nie wystąpiły.

Oplaty za korzystanie z przystanków

Oplaty te pobierane są na podstawie wydawanych zezwoleń na korzystanie z przystanków komunikacyjnych od przewoźników obsługujących gminę. W 2016 roku do kasy gminy wpłynęło z tego tytułu 16.680,56zł. Stan zaległości – 832,26zł.

Zajęcie pasa drogowego:

Wysokość osiąganych dochodów zależy od ilości osób chętnych do prowadzenia działalności handlowej w pasie drogi, prowadzonych robót budowlanych oraz od wysokości stawek za zajęcie pasa drogowego i zajmowanej powierzchni. W 2016 roku wpłynęła z tego tytułu kwota 21.520,80zł. Stan zaległości – 2.692,00zł.

Skutki dla budżetu Gminy w wyniku obniżenia górnych stawek podatków oraz skutki udzielonych ulg, umorzeń w 2016 roku wyniosły kwotę 741.896,04zł. w tym:

- **skutki obniżenia górnych stawek podatków - 735.618,74zł. w tym:**
 1. podatek rolny 43.515,75zł.,
 2. podatek od nieruchomości 566.445,85zł.,
 3. podatek leśny 7.840,14zł.,
 4. podatek od środków transportowych 117.817,00zł.
- **skutki udzielonych ulg i zwolnień - 5.776,30zł i dotyczą :**
 1. podatku od nieruchomości 5.776,30 zł.,
- **skutki decyzji wydanych przez Wójta Gminy na podstawie Ordynacji podatkowej z tytułu umorzeń zaległości podatkowych – 501,00 zł, w tym:**
 1. podatek rolny 118,00zł.,
 2. podatek od nieruchomości 383,00zł.

W zakresie działu 758 RÓŻNE ROZLICZENIA

Wykonanie - 12.507.883,76zł. 100,00% zakładanego planu w tym m.in.:

- subwencja oświatowa 8.880.584,00 zł.,
- subwencja wyrównawcza 3.606.802,00 zł.,
- niewykorzystane środki przeznaczone w 2015r. na wydatki niewygasające 3.000,00zł.
- odsetki rachunków bankowych 17.497,76zł.

W zakresie działu 801 OŚWIATA I WYCHOWANIE

Plan po zmianach – kwota **2.325.099,45 zł**, wykonanie – kwota **2.172.566,83zł**, co stanowi **93,44%** planu w tym m.in.

- dotacja celowa na zakup podręczników - 52.015,99zł.,
- dotacja z budżetu państwa z zakresu wychowania przedszkolnego -469,910,00zł.,
- odpłatność rodziców za dzieci uczęszczające do Gminnego Przedszkole w Siennicy (opłata stała) - 30.523,00zł.,
- wpływy z usług za korzystanie z wyżywienia szkołach 213.692,60zł.,
- wpływy za korzystanie z wyżywienia- wychowanie przedszkolne 126.299,80zł.,
- zwrot kosztów utrzymania za dzieci z innych gmin uczęszczających do niepublicznych przedszkoli na terenie Gminy Siennica 100.614,47zł.,
- zwrot kosztów utrzymania za dzieci z innych gmin uczęszczających do publicznych przedszkoli i szkół na terenie Gminy Siennica 67.904,58zł.,
- wpływy środków w wysokości 14.348,35zł., z tytułu końcowego rozliczenia programu z udziałem środków unijnych pn.:” Kompetencje kluczowe w nauczaniu szkolnym”, program realizowany w ZS w Siennicy,
- wpływy środków w wysokości 95.208,45zł., na realizację programu z udziałem środków unijnych pn.:” Kompetencje na start ,,
- wpływy zgodnie z umową z Powiatowym Urzędem Pracy na dofinansowanie zadań bieżących z tytułu zatrudnienia osób bezrobotnych z terenu gminy Siennica 9.619,17zł.
- dofinansowanie z WFOŚiGW realizacji zadań pn.”Ogrody dydaktyczne” w szkołach w Starogrodzie, Grzebowilku i w Żakowie oraz w Gminnym Przedszkolu – 142.892,00zł.,
- dofinansowanie z WFOŚiGW realizacji zadania pn.” "Laboratorium odnawialnych źródeł energii w Siennicy" – 338.260,00zł.,
- Projekt „Staże zagraniczne dla uczniów i absolwentów szkół zawodowych oraz mobilność kadry kształcenia zawodowego ” Program operacyjny Wiedza Edukacja Rozwój 2014-2020. Umowa Nr POWERVET-2016-1-PL01-KA102-023683 w realizacji od 31.12.2016r do 30.04.2018r. przyznane dofinansowanie na ogólną kwotę w wysokości 603.945,73zł. zaliczka w wysokości 483.156,58zł.

W zakresie działu 851 OCHRONA ZDROWIA

Osiągnięte zostały dochody w wysokości **631,14zł.** z tytułu:

dotacji z budżetu państwa na sfinansowanie kosztów wydawania decyzji w sprawach świadczeniobiorców innych niż ubezpieczeni spełniający kryterium dochodowe, o którym mowa w art.8 ustawy z dnia 12 marca 2004r. o pomocy społecznej(Dz.U.2016.930), zgodnie z art.7 ustawy z dnia 27 sierpnia 2004 roku o świadczeniach opieki zdrowotnej finansowanych ze środków publicznych (Dz.U.2015.581) - wydano 8 decyzji.

W zakresie działu 852 POMOC SPOŁECZNA

Plan dochodów po zmianach stanowi kwotę **6.728.054,00zł**,

wykonanie – kwota **6.732.186,01 zł**, tj. **100,06%** planu., w tym m.in.:

Dotacje celowe na zadania z zakresu administracji rządowej zleconych gminie:

Rozdział 85211 Świadczenie wychowawcze	4.043.485,58zł.,
Rozdział 85212 Świadczenia rodzinne, świadczenia z funduszu alimentacyjnego oraz składki na ubezpieczenia emerytalne i rentowe z ubezpieczenia społecznego	2.364.348,77zł.,

Rozdział 85213 Składki na ubezpieczenie zdrowotne opłacane za osoby pobierające niektóre świadczenia z pomocy społecznej, niektóre świadczenia rodzinne oraz za osoby uczestniczące w zajęciach w centrum integracji społecznej	7.090,20zł.,
Rozdział 85228 Usługi opiekuńcze i specjalistyczne usługi opiekuńcze	6.720,00zł.,
Rozdział 85295 Pozostała działalność	431,42zł.,

Dotacje celowe na dofinansowanie zadań własnych gminie :

Rozdział 85206 Wspieranie rodziny	22.325,00zł.,
Rozdział 85213 Składki na ubezpieczenia zdrowotne za osoby pobierające zasiłki -	10.043,25zł.,
Rozdział 85214 Zasiłki i pomoc w naturze	12.997,00zł.,
Rozdział 85216 Zasiłki stałe	111.801,33zł.,
Rozdział 85219 Ośrodki Pomocy Społecznej - dotacja celowa z budżetu państwa na sfinansowanie wydatków GOPS /wynagrodzenia, podatek od wynagrodzeń oraz pozostałe wydatki rzeczowe	87.271,00zł.,
Rozdział 85295 Pozostała działalność - dotacja celowa z budżetu państwa na dofinansowanie programu dożywiania dzieci w szkołach	36.000,00zł.,

Dochody własne gminy

Rozdział 85212 dochody dla gminy z tytułu zaliczki alimentacyjnej	17.424,38zł.
Rozdział 85228 wpływy za usługi opiekuńcze świadczone przez opiekunki domowe	638,94zł.

W zakresie działu 853 POZOSTAŁE ZADANIA W ZAKRESIE POLITYKI SPOŁECZNEJ

Realizacja dochodów w tym dziale w wysokości **13.138,62zł. – 100,00%**;
Zwrot z Powiatowego Urzędu Pracy za pracowników zatrudnionych w ramach prac interwencyjnych.

W zakresie działu 854 EDUKACYJNA OPIEKA WYCHOWAWCZA

Wykonanie dochodów w tym dziale wyniosło **88,37% zakładanego planu tj. 11.394,82zł.**

1. środki na wypłatę stypendium Prezesa Rady Ministrów dla ucznia szczególnie uzdolnionego w kwocie – 2.580,00zł. Uczeń Technikum urządzeń i systemów energetyki odnawialnej w ZS w Siennicy,
2. dotacja na pomoc materialną dla uczniów w wysokości- 2.101,86 zł.,
3. stypendia szkolne – 6.712,96zł.

W zakresie działu 900 GOSPODARKA KOMUNALNA I OCHRONA ŚRODOWISKA

Uzyskano wpływy w wysokości **886.879,02 zł, co stanowi 103,18%** planu, w tym m.in.:

- wpływy za ścieki 314.056,32zł.,
- dotacja z Wojewódzkiego Funduszu Ochrony Środowiska i Gospodarki Wodnej na usuwanie pokryć azbestowych na terenie Gminy Siennica – 30.311,00zł.,
- wpływy z WFOŚiGW związane z gromadzeniem środków z opłat produktowych 1.748,21zł.,
- wpływy z WFOŚiGW z tytułu opłat za korzystanie ze środowiska 16.665,14zł.,
- opłata za odpady komunalne 480.398,50 zł., na plan 477.000,00zł., co stanowi 100,71% zakładanego planu. Stan zaległości na 31.12.2016r. wynosi 22.657,10 zł., nadpłat – 4 481,88zł. W 2016 roku wystawiono na poczet zaległości – 711 upomnień na kwotę 51.838,05zł. Wystawiono 72 tytuły wykonawcze na kwotę 11.986,03zł. Zaległości na dzień 28 lutego 2017r. zmniejszyły się do kwoty – 12.385,65zł.

3. Realizacja wydatków

Wydatki budżetu Gminy Siennica zostały zrealizowane w wysokości **30.407.392,52zł.**, tj. na poziomie **93,54 %** planu, z tego:

wydatki bieżące : 27.540.388,06zł, tj. 94,12% planu

wydatki majątkowe: 2.867.004,46zł, tj. 88,36 % planu

Dla lepszego zobrazowania wykonania wydatków gminy Siennica w 2016 roku przedstawia poniższa tabela i wykres.

Zestawienie wykonanych wydatków według rodzajów:		Wykonanie
1	2	3
	Wydatki ogółem: (100%)	30.407.392,52
	w tym:	
	wydatki majątkowe (9,43%)	2.867.004,46
	wydatki bieżące (90,57%) w tym m.in.:	27.540.388,06
	<i>wynagrodzenia i pochodne</i> <i>paragrafy: 4010,4040,4170,4100,4110,4120</i>	<i>11 147 130,19</i>
	<i>wydatki na programy finansowane z udziałem środków unijnych</i> <i>(bieżące)</i>	<i>512 919,44</i>
	<i>udzielone dotacje</i>	<i>1 885 150,00</i>
	<i>wydatki na obsługę długu gminy</i>	<i>159 318,80</i>
	<i>wydatki z tytułu poręczeń i gwarancji udzielonych przez gminę</i>	<i>0,00</i>

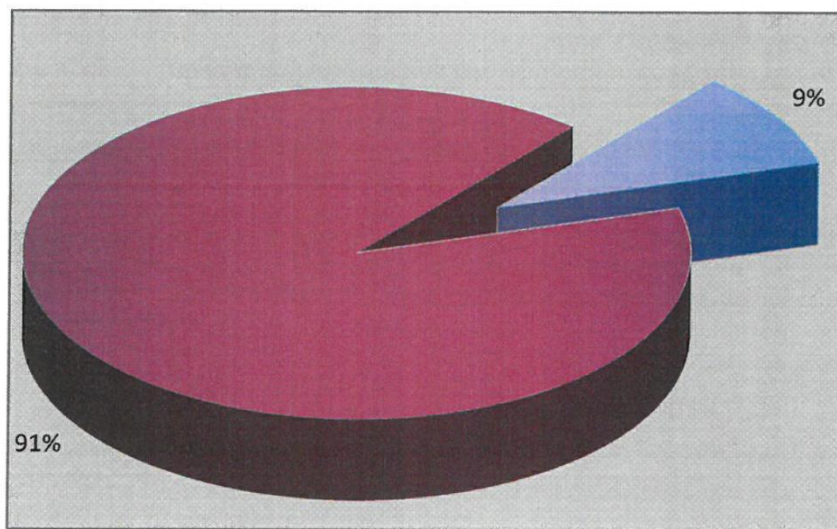

■ majątkowe ■ bieżące

Poniżej realizacja wydatków w działach w stosunku do planu przedstawia się następująco:

Dział 1	Treść 2	Plan po zmianach 3	Wykonanie 4	% 4/3 5
010	Rolnictwo i łowiectwo	732022,92	721591,40	98,57
400	Wytwarzanie i zaopatrywanie w energię elektryczną, gaz i wodę	457132,00	431640,46	94,42
600	Transport i łączność	1909639,00	1864596,06	97,64
700	Gospodarka mieszkaniowa	46900,00	31855,61	67,92
710	Działalność usługowa	313100,00	144669,54	46,21
750	Administracja publiczna	2710596,82	2431420,06	89,70
751	Urzędy naczelných organów władzy państwowej, kontroli i ochrony prawa oraz sądownictwa	7152,00	7152,00	100,00
754	Bezpieczeństwo publiczne i ochrona przeciwpożarowa	417660,00	216642,75	51,87
757	Obsługa długu publicznego	232000,00	159678,80	68,83
758	Różne rozliczenia	92222,00	6000,00	6,51
801	Oświata i wychowanie	14606214,45	13855147,54	94,86
851	Ochrona zdrowia	415875,00	377130,58	90,68
852	Pomoc społeczna	7430718,00	7383540,43	99,37
853	Pozostałe zadania w zakresie polityki społecznej	37063,00	25303,11	68,27
854	Edukacyjna opieka wychowawcza	503819,00	484681,11	96,20
900	Gospodarka komunalna i ochrona środowiska	1915718,00	1593222,01	83,17
921	Kultura i ochrona dziedzictwa narodowego	324300,00	322221,69	99,36
926	Kultura fizyczna	353667,00	350899,37	99,22
Razem:		32505799,19	30407392,52	93,54

Niepełne wykonanie wydatków w niektórych działach wynikało głównie z :

- oszczędności uzyskanych w przetargach,
- niewykonania zadania „Zakup samochodu bojowego dla OSP Siennica” z powodu braku środków zewnętrznych,
- niewykonania zaplanowanych do rozdysponowania rezerw,
- przeniesienia na 2017 rok płatności za „Opracowania projektu miejscowego planu zagospodarowania przestrzennego gminy”, z powodu okoliczności, których nie można było przewidzieć w dniu podpisywania umowy,
- niewykorzystanie wydatków na realizację programu z udziałem środków unijnych na program pn. „Staża zagraniczne dla uczniów i absolwentów szkół zawodowych oraz mobilność kadry kształcenia zawodowego”, wydatki te będą realizowane w 2017r.

Wydatki wg działów klasyfikacji budżetowej wykonane w 2016 r. ilustruje podany wykres (w tys.zł.)

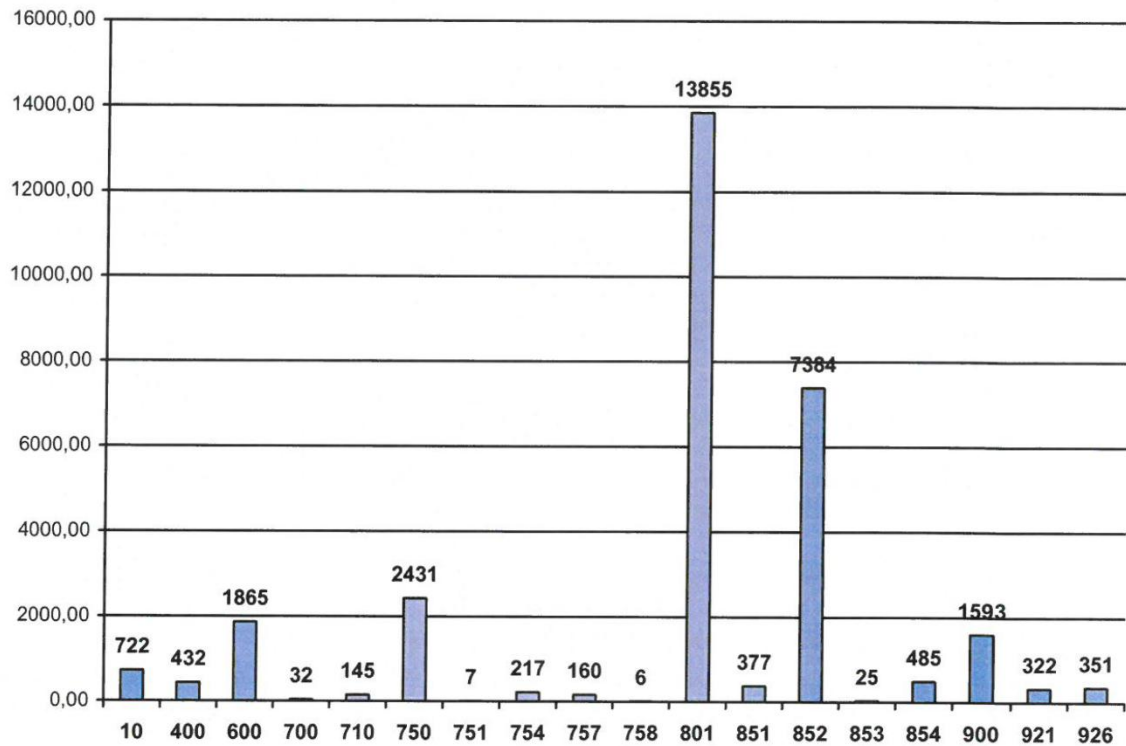

Największy % udział w wydatkach ogółem w budżecie gminy Siennica występuje :

- Oświata i wychowanie (Dział 801 +854) 47,16%
- Opieka społeczna 24,28%
- Administracja publiczna 7,99%
- Transport i łączność 6,13%
- Gospodarka komunalna 5,24%.

Poniżej układ graficzny przedstawiający wykonanie wydatków w latach 2012-2016

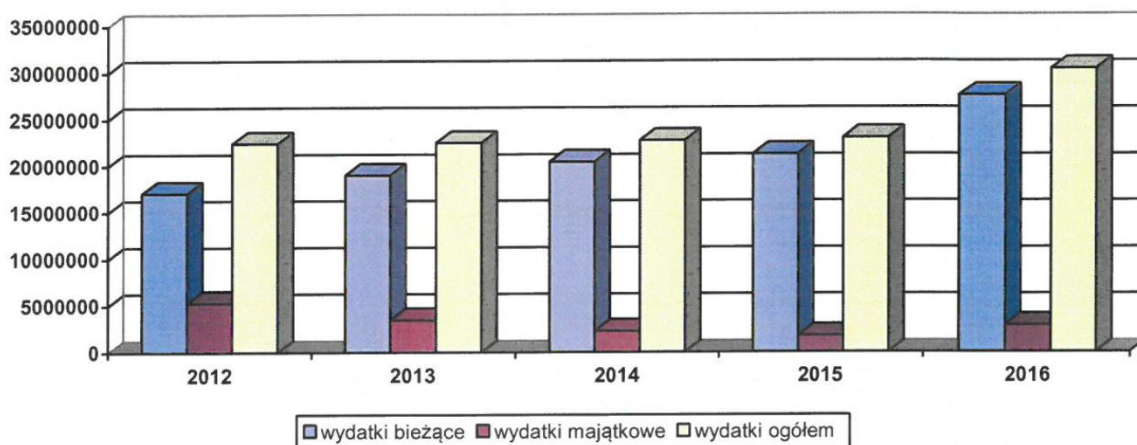

Wykonanie wydatków w układzie pełnej klasyfikacji budżetowej przedstawia Tabela Nr 2 i 2a.

(szczegółowy opis wydatków majątkowych w pkt. 8. Realizacja zadań inwestycyjnych w 2016 r.)
(szczegółowy opis wydatków – fundusz sołecki w pkt. 15. Zadania realizowane przez sołectwa)

Wykonanie budżetu po stronie wydatków i realizacja zadań w poszczególnych działach :

W zakresie działu 010 ROLNICTWO I ŁOWIECTWO

Zaplanowana kwota wydatków w wysokości **732.022,92zł.** została wydatkowana w kwocie: **721.591,40zł.**, tj. 98,57% w tym:

wydatki bieżące – 351.024,88zł. w tym m.in.:

- 2% odpis od podatku rolnego na Izby Rolnicze – 11.841,20zł.,
- ryczałt za odbiór zwierząt padłych, wyłapywanie bezdomnych psów - 50.848,74zł.,
- zwrot podatku akcyzowego zawartego w cenie oleju napędowego wykorzystywanego do produkcji rolnej – 280.871,92zł. ,

wydatki majątkowe - 370.566,52zł.

W zakresie działu 400 WYTWARZANIE I ZAOPATRYWANIE W ENERGIĘ ELEKTRYCZNĄ, GAZ I WODĘ

Zaplanowana kwota wydatków w wysokości 457.132,00zł została wydatkowana w kwocie: 431.640,46zł., tj. 94,42% w tym:

wydatki bieżące: 414.470,46 zł.,

W ramach tych środków zrealizowano następujące zadania w tym:

- wynagrodzenie i pochodne konserwatorów stacji uzdatniania wody w Siennicy i Nowym Zglechowie 134.601,71zł.,
- odpis na ZFŚS 3.008,86zł.
- materiały i wyposażenie (zakup paliwa do samochodu , zakup materiałów do napraw wodociągu, zakup wodomierzy) 54.070,70zł.,
- energia 52.612,09zł.,
 - naprawa sieci wodociągowej ,badanie wody, wymiana wodomierzy, wykonanie przeglądów sieci hydrantów p-poż, aktualizacja programów komputerowych, dystrybucja energii 136.729,72zł.,
- opłata środowiskowa , opłaty za dozór techniczny, ubezpieczenie 32.278,00zł.,

- pozostałe wydatki badania lekarskie, usługi telefoniczne, wydatki osobowe wynikające z przepisów BHP
1.169,38zł.

wydatki majątkowe: 17.170,00zł.

W zakresie działu 600 TRANSPORT I ŁĄCZNOŚĆ

Na utrzymanie i inwestycje na drogach gminnych wydatkowano **1.864.596,06zł., tj.97,64%** planu.

wydatki bieżące: 513.429,71zł.,

w tym : 187.557,44zł. fundusz sołecki

W ramach bieżącego utrzymania dróg wydatkowano środki m.in. na :

- a) płace i pochodne od płac, odpis ZFŚS, umowy zlecenia ,wydatki wynikające z przepisów BHP – 65.051,80zł.,
- b) opłaty za zajęcie pasa drogowego, w którym są umieszczone urządzenia wodno-kanalizacyjne, ubezpieczenie dróg, równiarki – 8.278,78zł.,
- c) zakup kruszyw, zakup paliwa do równiarki, zakup znaków drogowych i przepustów, – 347.360,24zł.,
- d) usługi pozostałe i remontowe dróg (naprawa przepustów, profilowanie i zagęszczanie dróg, uzupełnianie ubytków na drogach asfaltowych, za projekty organizacji ruchu, wznowienie granic działek drogowych, modernizacja przystanków) -92.738,89zł.

wydatki majątkowe : 1.351.166,35 zł.

w tym fundusz sołecki - 27.117,30zł.,

W zakresie działu 700 GOSPODARKA MIESZKANIOWA

Wydatki w tym dziale zrealizowano w wysokości **31.855,61zł., na plan 46.900,00zł.**

wydatki bieżące: 13.967,16zł.,

z przeznaczeniem m.in. na opłaty za energię oraz opłaty abonamentowe za liczniki w świetlicach wiejskich, usługi kominiarskie, podziały nieruchomości działek do sprzedaży ich wycenę i ogłoszenia o przetargach, opłaty za założenie ksiąg wieczystych na nieruchomości gminne,

wydatki majątkowe : 17.888,45 zł.

W zakresie działu 710 DZIAŁALNOŚĆ USŁUGOWA

Realizacja w tym dziale wynosiła **144.669,54zł. na plan 313.100,00zł. tj. 46,21%** założeń na 2016rok.

Niskie wykonanie wiąże się z płatnościami za wykonanie „Opracowania projektu miejscowego planu zagospodarowania przestrzennego gminy”, niektórych okoliczności nie można było przewidzieć w chwili zawierania umów.

Plan miejscowego zagospodarowania przestrzennego gminy Siennica tworzą od 30 lipca 2015 r. dwie firmy urbanistyczne. Opracowanie i uchwalenie nowego planu zagospodarowania przestrzennego jest długotrwałą procedurą (trwającą około 2-3 lat), gdyż niezbędne jest przeprowadzenie wszystkich czynności wymienionych w art. 17 ustawy o planowaniu i zagospodarowaniu przestrzennym(Dz.U.2016.poz.778). Przy sporządzaniu planu zawiadamia się pisemnie instytucje i organy właściwe do uzgadniania i opiniowania planu. Plan jest podzielony na 5 części , w których znajdują się miejscowości naszej gminy. Do każdej z tych części wysyłane były pisma tj. do 33 instytucji i organów, które uzgadniają i opiniują plan.

wydatki bieżące: 141.669,57zł.

- wydatki na plany zagospodarowania przestrzennego gminy – 102.728,59zł., – 43,18% zakładanego planu,
- wydatki związane z utrzymaniem cmentarza komunalnego – 14.955,98zł.,- 87,69% zakładanego planu,
- pozostała działalność – 23.985,00zł., tj 79,59% założeń planowych z przeznaczeniem na Opracowanie Planu Rewitalizacji dla Gminy Siennica

wydatki majątkowe: 2.999,97zł.

W zakresie działu 750 ADMINISTRACJA PUBLICZNA

Wydatki bieżące realizowane w tym dziale nie odbiegają znacząco od zakładanego planu i potrzeb. Środki wydatkowano m.in. z przeznaczeniem na realizację zadań z zakresu administracji rządowej, utrzymanie rady gminy, wydatki związane z utrzymaniem urzędu gminy,

Roczny plan wydatków w kwocie 2.710.596,82zł. został wykonany w 89,70%. W ramach tego działu mieszczą się wydatki na zadania własne i zlecone.

Wydatki na zadania zlecone:

Na realizację zadań zleconych w dziale 750 otrzymaliśmy z budżetu państwa w 2016r. kwotę w wysokości **77.100,00zł**. Wydatkowano otrzymaną kwotę na częściowe pokrycie płac pracowników wykonujących zadania z zakresu: ewidencji ludności i dowody osobiste, zmiany imion i nazwisk, zadań związanych z USC, kwalifikacji wojskowej, ewidencji działalności gospodarczej, wydawania koncesji i zezwoleń, prowadzenia rejestrów działalności gospodarczej, spraw obronnych i obrony cywilnej. W dniu 06.02.2017r. zwrócono dotację za 2016r. w kwocie 1.659,00zł., w związku z tym otrzymana kwota na wydatki wynosi 75.441,00zł.

Wydatki na zadania własne:

- Rada Gminy - wypłata diet dla radnych i członków stałych komisji RG za udział w pracach organów gminy, zakup artykułów kancelaryjnych i biurowych, wyposażenia, art.spożywcze na Sesje Rady, Komisje, usługi pocztowe - 105.617,76zł.,
- Urząd Gminy - wydatkowano kwotę 2.097.024,29zł., w tym:

wydatki bieżące:

wynagrodzenia wraz z pochodnymi pracowników Urzędu Gminy, wynagrodzenia agencyjno-prowizyjne dla sołtysów, zakup artykułów biurowych, kancelaryjnych, druków, prasy i wydawnictw fachowych, opału, wyposażenia, paliwa do samochodu służbowego, środków czystości, zakup energii elektrycznej, zakup usług zdrowotnych – badania okresowe pracowników, opłaty za przesyłki listowe, monitoring urzędu gminy, obsługę serwisową sieci internetowej, obsługa BIP, przeglądy kominiarskie i p-poż w budynku urzędu, zakup usług telekomunikacyjnych i dostępu do sieci Internet, delegacje, ubezpieczenie samochodu, budynku Urzędu Gminy oraz wyposażenia i sprzętu komputerowego, odpis na ZFŚS, szkolenia pracowników, zakup akcesoriów komputerowych do istniejącego sprzętu, na łączną kwotę – 2.062.944,82zł.,

wydatki majątkowe: 34.079,47zł.

- Promocja jednostek samorządu terytorialnego – wydatkowano kwotę 42.745,62zł.,
- Pozostała działalność – 108.932,39zł., w tym m.in.:
 1. Diety dla Sołtysów - 20.480,00zł.,
 2. Świadczenie rekompensacyjne dla żołnierza rezerwy – 936,82zł., (2 świadczenia),
 3. Składka członkowska LGD i LOT - 11.600,00zł.,
 4. „Dostarczenie i udostępnienie Internetu dla osób zagrożonych wykluczeniem na terenie gminy Siennica”. W ramach planowanej kwoty 106.272,00 zł. wydatkowano 74.095,11zł, z przeznaczeniem utrzymanie dostaw Internetu (abonamentu) dla 180 odbiorców, częściowa wymiana i naprawa zużytego sprzętu.

**W zakresie działu 751 URZĘDY NACZELNYCH ORGANÓW WŁADZY
PAŃSTWOWEJ, KONTROLI I OCHRONY PRAWA
ORAZ SĄDOWNICTWA**

Rozdz. 75101 – Urzędy naczelnich organów władzy państwowej, kontroli i ochrony prawa.

Na realizację zadań w/w rozdziale wpłynęła kwota dotacji w wysokości 7.152,00 zł. z tego:

- na prowadzenie stałego spisu wyborców – 1440,00zł.,
- na urny wyborcze - 5.712,00zł.

Otrzymaną dotację na prowadzenie stałego spisu wyborców wysokości 1.440,00zł przeznaczono m.in. na zakup materiałów biurowych oraz na opłatę pocztową.

Za kwotę 5.712,00zł. zakupiono siedem urn wyborczych wykonanych z przezroczystego materiału.

**W zakresie działu 754 BEZPIECZEŃSTWO PUBLICZNE I OCHRONA
PRZECIWPOŻAROWA**

Zaplanowana kwota na bieżące i majątkowe zadania - 417.660,00zł. Realizacja wydatków osiągnęła kwotę 216.642,75zł. tj. 51,87% planu.

Wydatki bieżące: 194.942,75zł.

- | | |
|--|----------------|
| ● energia | 3.580,25zł., |
| ● wynagrodzenie kierowców – konserwatorów, komendanta OSP | 58.595,46zł., |
| ● składki na ubezpieczenia społeczne pracowników i fundusz pracy | 5.965,52zł., |
| ● ubezpieczenia pojazdów i strażaków od NW | 7.818,00zł., |
| ● wydatki rzeczowe i remontowe , dystrybucja energii | 117.983,52zł., |
| w tym : Fundusz sołecki – | 1.000,00zł., |
| ● nagroda dla policjanta pełniącego służbę na terenie Gminy Siennica | 1.000,00zł., |

na zadania majątkowe: 21.700,00zł.

Niskie wykonanie w tym dziale wiąże się z nieotrzymaniem środków zewnętrznych na zakup samochodu bojowego dla OSP Siennica, takie środki gmina pozyskała w 2017r. w związku z tym planowany jest zakup takiego sprzętu w 2017r.

W zakresie działu 757 OBSŁUGA DŁUGU PUBLICZNEGO

Zaplanowane wydatki na zapłacenie odsetek i prowizji od pobranych pożyczek i kredytów w kwocie 232.000,00 zł. zostały wykonane w wysokości –159.678,80zł.

W zakresie działu 758 RÓŻNE ROZLICZENIA

Wydatki w tym dziale - prowizja za obsługę bankową rachunków budżetu gminy - 6.000,00zł . Nie rozdysponowano rezerwy w wysokości - **86.222,00zł.**

W zakresie działu 801 OŚWIATA I WYCHOWANIE

Zaplanowane wydatki w kwocie 14.606.214,45zł. zostały zrealizowane w **94,86% tj.** w kwocie **13.855.147,54zł.**

Rozdział 80101 Szkoły podstawowe

Środki finansowe zostały przeznaczone na prowadzenie i utrzymanie 4 publicznych szkół podstawowych będących jednostkami organizacyjnymi gminy Siennica oraz 1 szkoły podstawowej publicznej i 1 niepublicznej szkoły podstawowej prowadzonych przez osoby fizyczne lub prawne niebędące jednostką samorządu terytorialnego.

Z ogólnej kwoty wydatków bieżących – 4.207.886,63zł., przeznaczono na :

- . wypłatę wynagrodzeń i składek od nich naliczanych - 3.166.766,27zł;
- . wypłatę świadczeń na rzecz osób fizycznych - 231.931,74zł;
- . odpis na ZFŚS – 155.330,87zł.,
- . składki PFRON – 16.712,00zł.,
- . zakup pomocy naukowych i książek – 100.052,01zł.,
- . dotacja celowa dla PSP w N.Pogorzeli na zakup podręczników – 2.118,66zł.,
- . dotacje podmiotowe dla publicznych szkół podstawowych – 322.085,80zł.,
- . wydatki związane z realizacją zadań statutowych - 212.889,28zł.

Wydatki majątkowe – 70.871,42zł.

Rozdział 80103 – Klasy „0” -569.288,59zł.,

- dotacja dla Publicznej Szkoły Podstawowej w Nowej Pogorzeli 86.474,03zł.,
- oddziały klas”O” w szkołach podstawowych 482.814,56zł.,

w tym na:

- . wypłatę wynagrodzeń i składek od nich naliczanych - 355.703,90zł;
- . wypłatę świadczeń na rzecz osób fizycznych – 28.198,18zł;
- . odpis na ZFŚS – 18.373,44zł.,
- . zakup pomocy naukowych i książek – 14.690,33zł.,
- . wydatki związane z realizacją zadań statutowych - 65.848,71zł.

Rozdział 80104 – Przedszkola

Na funkcjonowanie przedszkola publicznego oraz 2 przedszkoli niepublicznych w roku 2016 w zakresie opieki i edukacji dzieci w wieku od 2,5 do 5 lat wydatkowano kwotę **1.251.634,84 zł.**

W ramach wydatków w/w kwotę rozdysponowano odpowiednio:

- na zwrot środków dla gmin na dzieci z terenu Gminy Siennica uczęszczające do niepublicznych przedszkoli 33.042,88zł.,
- na dotację dla niepublicznych przedszkoli 692.453,98zł.,
- na utrzymanie bieżące Gminnego Przedszkola w Siennicy 476.799,53zł.,

w tym na :

- . wypłatę wynagrodzeń i składek od nich naliczanych - 371.581,98zł;
- . wypłatę świadczeń na rzecz osób fizycznych – 20.154,92zł;
- . odpis na ZFŚS – 15.411,00zł.,

- . zakup pomocy naukowych i książek – 7.457,51zł.,
 - . wydatki związane z realizacją zadań statutowych – 62.194,12zł.
- Wydatki majątkowe – 49.338,45

Rozdział 80105 – Przedszkola Specjalne

Wydatki w 2016 roku wynoszą 352.515,44zł. z tego dotacja dla Przedszkola Specjalnego w Zespole Niepublicznych Specjalnych Placówek Oświatowych „Możesz Więcej” w Nowym Zglechowie – 342.925,44zł.

Rozdział 80106 – Punkty Przedszkolne

Gmina Siennica prowadzi 2 Punkty Przedszkolne w Starogrodzie i w Grzebowilku
Na zapewnienie działalności punktów przedszkolnych wydatkowano kwotę 103.594,70zł.
w tym:

Wydatki majątkowe – 4.300,00

Rozdział 80110 – Gimnazja

- **2.046.989,78zł., z tego :**
- na funkcjonowanie 2 gimnazjów w ZS im. Zawiszy Czarnego w Żakowie i w ZS im. H. i K. Gnoińskich w Siennicy w ramach wydatków bieżących wydatkowano kwotę **2.044.489,78zł.** z przeznaczeniem na:
 - . wypłatę wynagrodzeń i składek od nich naliczanych - 1.632.088,62zł;
 - . wypłatę świadczeń na rzecz osób fizycznych - 124.998,09zł;
 - . odpis na ZFŚS – 68.586,60zł.,
 - . zakup pomocy naukowych i książek – 32.862,72zł.,
 - . wydatki związane z realizacją zadań statutowych - 185.953,75zł.
- **2.500,00zł.** z przeznaczeniem na realizację przez ZS w Siennicy programu pn.: „**Na Własne Konto**”. Projekt edukacji ekonomicznej, skierowany do uczniów gimnazjów z gmin wiejskich i miejsko-wiejskich, którego pomysłodawcą i głównym wykonawcą jest Fundacja Europejski Fundusz Rozwoju Wsi Polskiej. Celem projektu „Na Własne Konto” jest:
 - poszerzanie wiedzy ekonomicznej uczniów,
 - kształtowanie podstaw przedsiębiorczości,
 - przekazanie umiejętności świadomego planowania własnej ścieżki zawodowej,
 - zmniejszenie dysproporcji w znajomości narzędzi finansowych pomiędzy młodzieżą miejską, a młodzieżą pochodzącą z terenów wiejskich.

Rozdział 80113 – Dowóz uczniów do szkół

Na organizację dowozu oraz zakupu biletów dzieciom i młodzieży wydatkowano łącznie kwotę **432.862,20zł.** m.in. na

- dowożenie dzieci niepełnosprawnych do Zespołu Szkół Specjalnych w Ignacowie,
- dowożenie dzieci niepełnosprawnych oraz dzieci z upośledzeniem w stopniu głębokim do przedszkoli i szkół na terenie gminy Siennica,
- zwrot kosztów dowożenia uczniów do szkół na terenie gminy,
- zwrot kosztów dowożenia uczniów niepełnosprawnych do szkół i ośrodków na terenie Gminy Siennica oraz poza teren gminy przez opiekunów prawnych prywatnymi środkami transportu.

Rozdział 80130 – Szkoły zawodowe - 1.985.667,32 zł. (w tym wydatki majątkowe - 234.370,78zł.), z tego :

- **1.109.232,14zł., na:**

funkcjonowanie szkoły zawodowej w ZS im. H. i K. Gnoińskich w Siennicy z przeznaczeniem na:

- . wypłatę wynagrodzeń i składek od nich naliczanych - 832.592,30zł;
- . wypłatę świadczeń na rzecz osób fizycznych - 68.218,70zł;
- . odpis na ZFŚS – 42.515,32zł.,
- . zakup pomocy naukowych i książek – 11.815,46zł.,
- . wydatki związane z realizacją zadań statutowych - 154.090,36zł.,

- **267.839,15 zł., na:**

realizację projektu z udziałem środków unijnych pn.” Staże zagraniczne dla uczniów i absolwentów szkół zawodowych .” Nr umowy POWERVET-2014-1-PL01-KA102-000464. Środki zewnętrzne -257.953,50, udział własny gminy 9.885,65zł.

Data zakończenia projektu 29 grudnia 2016 .

Celem projektu było poszerzenie kwalifikacji zawodowych stażystów i poprawa ich umiejętności językowych -wszystko w zgodzie z potrzebami zgłaszanymi przez współpracujących ze szkołą pracodawców, a także podwyższenie kompetencji społecznych i osobistych. Nowe umiejętności stażysty zostały potwierdzone odpowiednimi dokumentami. Cele projektu były zbieżne z celami programu Erasmus+:

- przyczyniły się do podniesienia poziomu kluczowych kompetencji i umiejętności dostosowanych do potrzeb rynku pracy, przyczyniły się do poprawy znajomości języków obcych oraz promowania różnorodności językowej i kulturowej w UE, poszerzyły międzynarodowy wymiar szkolenia i kształcenia.

- **608.596,03zł.,** na realizację projektu pn.” Laboratorium odnawialnych źródeł energii”.
z tego: środki własne - 270.336,03zł., -
środki z WFOŚiGW - 338.260,00zł.,

W ramach projektu dostosowano pomieszczenia po dawnych warsztatach, w istniejącym budynku wolnostojącym, na terenie Zespołu Szkół w Siennicy na potrzeby Laboratorium, zakupiono specjalistyczne wyposażenie edukacyjno-instruktarzowe prezentujące instalacje odnawialnych źródeł energii: wiatrową, turbiny wodnej, ogniwa fotowoltaicznego i paliwową, kolektora słonecznego, pompy ciepła, stanowiska do energetycznego spalania biomasy. Zakupiono środki przekazu informacji w postaci: zestawów komputerowych z oprogramowaniem specjalistycznym wynikającym z konieczności wizualizacji procesów produkcji energii, tablicy interaktywnej, projektora, wizualizera – celem prezentacji podczas prowadzonych zajęć, a także aparatu fotograficznego do prowadzenia dokumentacji fotograficznej związanej z działalnością Laboratorium udostępnianą na stronie internetowej Laboratorium. Zakupione w ramach projektu urządzenia wykorzystywane będą wyłącznie do prowadzenia działalności edukacyjnej.

Rozdział 80146–Dokształcanie nauczycieli

W planowanym budżecie gminy wyodrębniono środki na dofinansowanie dokształcania i doskonalenia zawodowego nauczycieli w wysokości 1% planowanych rocznych środków przeznaczonych na wynagrodzenia osobowe nauczycieli. W roku 2016 na dofinansowanie dokształcania i doskonalenia nauczycieli wydatkowano kwotę **26.681,57 zł.**

- W ramach tego Rozdziału realizowany jest projekt z udziałem środków unijnych przez ZS Siennica pn.: „Mobilność edukacyjna kadry ZS w Siennicy” w ramach

programu ERASMUS+ Akcji 1: Mobilność Edukacyjna zgodnie z umową finansową Nr 2015-1-PL01-KA101-015313. Realizacja projektu w okresie 2015.06.01 do 2017.05.31. W roku 2016 wydatkowano **65.970,72zł.** na wynagrodzenia i pochodne dla osób obsługujących projekt oraz materiały (książki do nauki języka). W projekcie uczestniczyło 10 nauczycieli zatrudnionych w Zespole Szkół im. H. i K. Gnoińskich w Siennicy. Nauczyciele wyjechali do miasta Barceleros w Portugalii i tam byli zapraszani do udziału w zajęciach w przedszkolu oraz szkołach podstawowych i zawodowych. Dzięki temu poznali metody nauczania i wychowania dzieci, które stosowane są w tym kraju.

•
Rozdział 80148–Stołówki szkolne 891.608,62zł.,
w tym: wyżywienie – 327.428,20zł.,
Wydatki majątkowe – 44.497,50 zł.

Rozdział 80149 – Realizacja zadań wymagających stosowania specjalnej organizacji nauki i metod pracy dla dzieci w przedszkolach, oddziałach przedszkolnych w szkołach podstawowych i innych formach wychowania przedszkolnego - 319.662,41zł. z tego dotacja dla Niepublicznego Przedszkola – 22.213,80zł.

Rozdział 80150 Realizacja zadań wymagających stosowania specjalnej organizacji nauki i metod pracy dla dzieci i młodzieży w szkołach podstawowych, gimnazjach, liceach ogólnokształcących, liceach profilowanych i szkołach zawodowych oraz szkołach artystycznych – 1.108.720,08zł. z tego dotacja dla PSP w Nowej Pogorzeli – 88.037,28zł., Dotacja na książki – 74,25zł.

Rozdział 80195 –Pozostała działalność 421.193,22zł.,

w tym m.in.:

- przekazany odpis na ZFŚS dla emerytowanych nauczycieli 112.637,78zł.,
- fundusz zdrowotny nauczycieli 8.421,00zł.,
- wydatki na muzeum przy ZS w Siennicy - 9.726,50zł.,
- wydatki związane z przejściem na własność ZS w Siennicy 9.545,00zł.,
- wydatki na umowy zlecenia (m.in. awans nauczycieli koszty komisji, szkolenia BHP) 5.870,00zł.,
- wydatki na dofinansowanie m.in. konkursów, olimpiad w szkołach 4.982,27zł.,
- wydatki w ramach projektu edukacyjnego „Kompetencje na start” w wysokości **95.208,45**. Projekt realizowany od 1 września 2016 r. do 31 sierpnia 2017r. na łączną kwotę **285.045,00zł.** Nr umowy RPMA.10.01.01-14-3898/15. Projekt realizowany jest przez firmę Mały Inżynier w partnerstwie z gminami: Latowicz i Mrozy. Cel główny projektu to uczniowie uczęszczający do Publicznych Szkół Podstawowych w Siennicy, Grzebowilku, Żakowie, Starogrodzie jak również uczniowie Publicznego Gimnazjum w Siennicy i w Żakowie zdobędą kompetencje kluczowe oraz właściwe postawy i umiejętności niezbędne na rynku pracy poprzez:
 - a) zajęcia pozalekcyjne rozwijające kompetencje kluczowe;
 - b) zajęcia pozalekcyjne rozwijające właściwe postawy i umiejętności niezbędne na rynku pracy ;
 - c) szkolenie nauczycieli z nowoczesnych form przeprowadzania zajęć - programowanie, metoda eksperymentu, kompetencje społeczne;
 - d) doposażenie pracowni przedmiotowych w pomoce dydaktyczne i narzędzie do nauczania przedmiotów przyrodniczych i matematycznych;
 - e) doposażenie w pomoce dydaktyczne i narzędzia komputerowe,

- wydatki w ramach projektu pn. "Ogrody dydaktyczne" w szkołach w Starogrodzie, Grzebowilku i w Żakowie oraz w Gminnym Przedszkolu – **174.725,80zł.**, z tego w ramach :

Wydatków majątkowych – 20.603,38

Gmina Siennica poniosła wydatki płacąc w styczniu 2017 roku jednorazowe dodatki wyrównawcze za 2016 rok dla nauczycieli zgodnie z art.30 ust.3 Karty Nauczyciela w wysokości :

dla 8 nauczycieli stażystów 3.403,37zł.,
plus pochodne 550,00zł.,

co dało łącznie kwotę **3.953,37 zł.**, dla porównania

za 2011rok 45.816,66zł.,

za 2012rok 38.498,00zł.,

za 2013rok 114.234,20zł.,

za 2014rok 77.465,50zł.,

za 2015rok 22.839,63zł.

Sprawozdanie z wysokości średnich wynagrodzeń nauczycieli na poszczególnych stopniach awansu zawodowego w szkołach prowadzonych przez Gminę Siennica za rok 2016 zostało przekazane Radzie Gminy i RIO Zespół Zamiejscowy w Siedlcach .

W zakresie działu 851 OCHRONA ZDROWIA

Zaplanowane wydatki w kwocie 415.875,00zł. zrealizowano w wysokości 377.130,58zł. m.in.:

- dotacja celowa na zakup karetki -7.500,00zł.,
- przeciwdziałanie alkoholizmowi i zwalczanie narkomanii - realizacja w 90,93%. tj. 108.544,17zł.,
- wydatki na sfinansowanie kosztów wydawania decyzji w sprawach świadczeniobiorców, innych niż ubezpieczeni spełniający kryterium dochodowe, o którym mowa w art.8 ustawy z dnia 12 marca 2004r. o pomocy społecznej, zgodnie z art.7 ustawy z dnia 27 sierpnia 2004 roku o świadczeniach opieki zdrowotnej finansowanych ze środków publicznych, została zrealizowana po stronie dochodów i wydatków w wysokości 631,14zł.,
- planowane wydatki na SPZOZ w Siennicy w tym:

wydatki bieżące – 47.455,29zł. m.in. na zakup oleju opałowego, zakup i dystrybucja energii/

wydatki majątkowe 212.999,98zł.

W zakresie działu 852 POMOC SPOŁECZNA

Plan ogółem 7.430.718,00zł, wykonanie 7.383.540,43zł t.j. 99,37% planu.

Wydatki związane z opieką społeczną realizowane są jako zadania własne i zlecone:

- zadania zlecone 6.422.075,97zł.,
- zadania zlecone na dofinansowanie zadań własnych gminie 280.437,58zł.,
- zadania własne realizowane przez gminę 681.026,88zł.

W ramach zadań zleconych : 6.422.075,97zł.:

- Świadczenia wychowawcze 4.043.485,58zł.,
- Świadczenia rodzinne, świadczenia z funduszu alimentacyjnego oraz składki na ubezpieczenia emerytalne i rentowe z ubezpieczenia społecznego 2.364.348,77zł.,
- Składki na ubezpieczenie zdrowotne opłacane za osoby pobierające niektóre świadczenia z pomocy społecznej, niektóre świadczenia rodzinne oraz za osoby uczestniczące w zajęciach w centrum integracji społecznej 7.090,20zł.,
- Usługi opiekuńcze i specjalistyczne usługi opiekuńcze specjalistyczne usługi opiekuńcze 6.720,00zł.,
- Pozostała działalność 431,42zł.

W ramach dotacji celowej z budżetu państwa na realizację zadań własnych: 280.437,58zł.:

- Wspieranie rodziny 22.325,00zł.,
- Składki na ubezpieczenie zdrowotne opłacane za osoby pobierające niektóre świadczenia z pomocy społecznej, niektóre świadczenia rodzinne oraz za osoby uczestniczące w zajęciach w centrum integracji społecznej 10.043,25zł.,
- Zasiłki i pomoc w naturze oraz składki na ubezpieczenia emerytalne i rentowe 12.997,00zł.,
- Zasiłki stałe 111.801,33zł.,
- Ośrodki pomocy społecznej 87.271,00zł.,
- Pozostała działalność 36.000,00zł.,

dożywianie dzieci w szkołach, zakupiono 19 079 posiłków ze środków wojewody i gminy, średni koszt jednego posiłku wyniósł 2,64 zł.

W ramach zadań własnych 681.026,88zł.:

- Domy pomocy społecznej 143.479,80zł.,
- Rodziny zastępcze 9.381,22zł.,
- Wspieranie rodziny 22.399,57zł.,
- Świadczenia rodzinne, świadczenia z funduszu alimentacyjnego oraz składki na ubezpieczenia emerytalne i rentowe z ubezpieczenia społecznego 3.238,13zł.,
- Zasiłki i pomoc w naturze oraz składki na ubezpieczenia emerytalne i rentowe 73.200,00zł.,
- Dodatki mieszkaniowe 1.879,26zł.,
- Ośrodki pomocy społecznej 342.260,83zł.,
- Usługi opiekuńcze i specjalistyczne usługi opiekuńcze 40.550,79zł.,
- Pozostała działalność (posiłek dla potrzebujących) 33.337,26zł.,

Także z tego działu zwracane są do budżetu państwa nienależnie pobrane świadczenia z tego :

- Zwrot nienależnie pobranych świadczeń do budżetu państwa 9.800,85zł.,
- Odsetki od nienależnie pobranych świadczeń 1.499,17zł.

W zakresie działu 853 POZOSTAŁE ZADANIA W ZAKRESIE POLITYKI SPOŁECZNEJ

Zaplanowane wydatki w wysokości 37.063,00zł. zostały zrealizowane w kwocie 25.303,11zł. z przeznaczeniem na wydatki związane z zatrudnieniem pracowników w ramach prac interwencyjnych.

W zakresie działu 854 EDUKACJA I OPIEKA WYCHOWAWCZA

Zaplanowane wydatki w wysokości 503.819,00zł. zostały zrealizowane w wysokości 484.681,11zł., tj. 96,20% planu.

Rozdysponowanie powyższej kwoty było następujące:

Świetlice szkolne	375.349,24zł.,
Wczesne wspomaganie rozwoju dziecka	78.808,81zł.,
w tym dotacja dla niepublicznych przedszkoli	28.766,76zł.,
Pomoc materialna dla uczniów	30.523,06zł.,
w tym: Stypendium Wójta Gminy	- 17.450,00zł.

W zakresie działu 900 GOSPODARKA KOMUNALNA I OCHRONA ŚRODOWISKA

Na ogólny plan 1.915.718,00zł., zrealizowano kwotę 1.593.222,01zł. tj. 83,17% planu, w tym: realizacja wydatków bieżących wynosi 83,49% tj. na plan wydatków bieżących 1.586.637,00zł., - wykonanie 1.324.727,34zł.

W szczególności zrealizowano m.in. następujące zadania bieżące:

• gospodarka ściekowa i ochrona wód	350.534,02zł.,
• gospodarka odpadami	556.820,06zł.,
• utrzymanie porządku i czystości (utrzymanie zimowe dróg)	99.278,69zł.,
• oświetlenie ulic i dróg oraz konserwacja oświetlenia ulicznego	250.319,32zł.,
• opłata produktowa	1.748,21zł.,
• pozostała działalność	66.027,04zł.,

w tym :fundusz sołecki 56.820,08zł.,

wydatki majątkowe 268.494,67zł.,

w tym: fundusz sołecki 114.062,29zł.,

W zakresie działu 921 KULTURA I OCHRONA DZIEDZICTWA NARODOWEGO

Plan ogółem 324.300,00zł, wykonanie 322.221,69zł tj. 99,36% zakładanego planu z tego :

- Biblioteki

na plan 276.360,00 realizacja 100%.

- Pozostała działalność

na plan 47.940,00 realizacja 45.861,69zł., w tym fundusz sołecki : 5.000,00zł.,

wydatki majątkowe 37.921,69zł.

W zakresie działu 926 KULTURA FIZYCZNA

Plan wydatków wynosi: 353.667,00zł. wykorzystano kwotę w wysokości 350.899,37zł., tj. 99,22% zakładanego planu na następujące zadania:

Wydatki bieżące

- Obiekty sportowe - wydatki związane z utrzymaniem boiska sportowego „Orlik”
22.718,56zł.,
- dotacja celowa na dofinansowanie zajęć sportowych 70.000,00zł.
- utrzymanie hali sportowej 196.206,67zł.,
- boiska sportowego 7.798,31zł.,

wydatki majątkowe 54.175,83zł.

4. Opis wykonanych wydatków sfinansowanych poprzez uzyskane dochody w 2016 roku.**1. Wykonane dochody uzyskane z opłat za korzystanie z przystanków komunikacyjnych oraz wydatków nimi sfinansowanych w 2016 r.**

Dział 756 Dochody od osób prawnych, od osób fizycznych i od innych jednostek nieposiadających osobowości prawnych oraz wydatki związane z ich poborem

Rozdział 75618 Wpływy z innych opłat stanowiących dochody jednostek samorządu terytorialnego na podstawie ustaw § 0490 Wpływy z innych lokalnych opłat pobieranych przez jednostki samorządu terytorialnego na podstawie odrębnych ustaw w tym § m.in. **16.680,56zł.** opłata za korzystanie z przystanków,

Wykonane wydatki w dziale **600 Transport i łączność Rozdział 60016** Drogi publiczne gminne m.in. sfinansowano zakup koszy i worków na śmieci, wykonanie organizacji ruchu celem usytuowania przystanków, zakup znaków drogowych.

2. Dochody i wydatki związane z funkcjonowaniem systemu gospodarowania odpadami komunalnymi w 2016 rok

Dochody – Plan 477.000,00zł. wykonanie 480.398,50zł.

Ogółem liczba mieszkańców objętych opłatą za gospodarowanie odpadami komunalnymi wynosi: 6.610 osób, w tym zadeklarowanych po 12,00zł., 24 osoby; po 6,00zł., 6586 osób co daje ogółem kwotę przypisu za sam 2016r. 477.648,00zł., ogółem przypis na 2016rok ustalono w kwocie 498.573,72zł. z tego do planu założono wpływy w wysokości 477.000,00zł. tj w 95,67% przypisu.

Opłata za gospodarowanie odpadami komunalnymi od zamieszkałych mieszkańców Gminy Siennica stanowi 100,71% zakładanego planu.

Wpływy po potrąceniu nadpłat stanowią kwotę – **475.916,62zł.**

Wydatki wykonanie **476.999,92 zł.** w tym:

- Wydatki na wynagrodzenia i pochodne dla pracowników realizujących zadania w zakresie gospodarki odpadami oraz wydatki administracyjne (zakup art.biurówch, usługi pocztowe) łącznie - 37.936,00zł.,
- Umowa z firmą ‘EKOLIDER’ za odbiór i zagospodarowanie odpadów komunalnych z terenu Gminy Siennica na kwotę 439.063,92zł.

3. Gminny Program Profilaktyki i Rozwiązywania Problemów Alkoholowych i Gminny Program Przeciwdziałania Narkomanii 2016 r.

Dochody

Wpływy z opłat za zezwolenie na sprzedaż alkoholu pobierane są na podstawie ustawy z dnia 26 października 1982 roku o wychowaniu w trzeźwości i przeciwdziałaniu alkoholizmowi (Dz.U.2012,poz.1356). Na mocy ustawy dochody te przeznaczone są na realizację programu Gminnej Komisji Profilaktyki i Rozwiązywania Problemów Alkoholowych oraz przeciwdziałania narkomanii. Program ustalany jest każdego roku przez Radę Gminy.

Dział 756 – Dochody od osób prawnych, osób fizycznych i innych jednostek nieposiadających osobowości prawnej...

Rozdział 75618 – wpływy z innych opłat, stanowiących dochody jednostek samorządu terytorialnego na podstawie ustaw

§ 0480 – wpływy z opłat za zezwolenia na sprzedaż alkoholu –**113.102,01 zł, na plan 113.102,00zł., zł, tj.100,00%.**

Wydatki

Dział 851 – Ochrona zdrowia

Rozdział 85153 – Zwalczanie narkomanii - 1.267,21 zł na plan 2.000,00 zł, tj. 63,36%, w tym m.in. za przeprowadzenie warsztatów profilaktycznych,

Rozdział 85154 – Przeciwdziałanie alkoholizmowi – 107.276,96 zł, na plan 117.375,00 zł, tj.91,40%. z tego wydatki w wysokości 6.272,85zł., sfinansowane dochodami z 2015 roku.

W ramach realizacji Gminnego Programu Profilaktyki i Rozwiązywania Problemów Alkoholowych realizowano następujące zadania:

- 1) Udzielano porad prawnych oraz prowadzenie punktu konsultacyjnego dla osób uzależnionych i członków ich rodzin w Powiatowym Centrum Pomocy Rodzinie zgodnie z podpisaną umową . Koszty działalności punktu konsultacyjnego wyniosły 2.100,00zł.,
- 2)Prowadzono zajęcia opiekuńczo - wychowawcze w placówkach oświatowych podczas których realizowano zagadnienia profilaktyki antyalkoholowej. Wydatki na prowadzenie zajęć profilaktycznych wyniosły 20.539,00 zł.,
- 3)Na wypoczynek dzieci z rodzin objętych działaniami profilaktycznymi (m.in. sfinansowano wyjazdy uczniów na wycieczki szkolne) przeznaczono 10.690,81zł.,
- 4) Gminna Komisja Rozwiązywania Problemów Alkoholowych – odbyła 10 posiedzeń, na których dokonywała analizy złożonych wniosków, przeprowadzała rozmowy z osobami uzależnionymi od napojów alkoholowych. Wydatki osobowe z tytułu wynagrodzenia komisji wyniosły 6.300,00zł.,
- 5) Zakup pomocy edukacyjnych wykorzystywanych podczas zajęć profilaktycznych - 32.287,61zł.,
- 6) Wydatki związane z wynagrodzeniem pracowników świetlicy socjoterapeutycznej w Siennicy w kwocie 26.478,00zł., którzy poprzez prowadzenie profilaktycznej działalności informacyjnej i edukacyjnej w zakresie rozwiązywania problemów alkoholowych dla uczniów szkoły na pozalekcyjnych zajęciach sportowych, kulturalnych rozwijali ich zainteresowania,
- 7)Pozostałe wydatki związane z realizacją GKRPA (m.in. wydatki na szkolenia) 8.881,54zł.

Uzyskana opłata za wydawanie zezwoleń na sprzedaż alkoholu w 2016r. 113.102,01zł. jest wyższa niż wykonane wydatki o kwotę 10.830,69zł., kwota ta zostanie wprowadzona na wydatki związane z przeciwdziałaniem alkoholizmowi narkomanii w trakcie 2017r.

4. Wpływy i wydatki związane z gromadzeniem środków z opłat produktowych za 2016 rok

Dział 900 - Gospodarka Komunalna i Ochrona Środowiska

Rozdział 90020 - Wpływy i wydatki związane z gromadzeniem środków z opłat produktowych

§ 0400 - Wpływy z opłaty produktowej -1.748,21zł., kwotą tą sfinansowano wydatki z zakresu ochrony środowiska.

5. Dochody z tytułu opłat i kar określonych w ustawie Prawo Ochrony Środowiska i wydatki na finansowanie działań związanych z ochroną środowiska .

Wpływy związane z gromadzeniem środków z opłat i kar za korzystanie ze środowiska zrealizowano w wysokości **16.665,14zł**,

Zgromadzone środki zostały przeznaczone na usługi związane z działaniami w zakresie odzysku i recyklingu odpadów.

5. Wykonanie dotacji i wydatków związanych z realizacją zadań z zakresu administracji rządowej i innych zadań zleconych odrębnymi ustawami w 2016 roku

Na realizację zadań zleconych gminie ustawami z zakresu administracji rządowej zaplanowano środki w wysokości **6.846.080,92zł**. Otrzymano środki w wysokości **6.839.847,02zł**., wykonanie wydatków w kwocie **6.839.847,02zł**., z tego zwrócono w miesiącu lutym 2017r. **1.659,00zł**.

Dział 010 – ROLNICTWO I ŁOWIECTWO

Rozdz. 01095 – Pozostała działalność

W rozdziale tym zaplanowano kwotę w wysokości **280.871,92 zł** na zwrot dla rolników podatku akcyzowego zawartego w cenie oleju napędowego wykorzystywanego do produkcji rolnej. Na dzień 31.12.2016 r. wydatkowano kwotę w 100% na wypłatę w/w podatku oraz na pokrycie kosztów postępowania w sprawie jego zwrotu.

Dział 750 – ADMINISTRACJA PUBLICZNA

Rozdz. 75011 – Urzędy wojewódzkie

Na realizację zadań zleconych w dziale 750 otrzymaliśmy z budżetu państwa w 2016r. kwotę w wysokości **77.100,00zł** .Wydatkowano otrzymaną kwotę na częściowe pokrycie płac pracowników wykonujących zadania z zakresu: ewidencji ludności i dowody osobiste, zmiany imion i nazwisk, zadań związanych z USC, kwalifikacji wojskowej, ewidencji działalności gospodarczej, wydawania koncesji i zezwoleń, prowadzenia rejestrów działalności gospodarczej, spraw obronnych i obrony cywilnej. W dniu 06.02.2017r. zwrócono dotację za 2016r. w kwocie 1.659,00zł., w związku z tym otrzymana kwota na wydatki wynosi 75.441,00zł.

Dział 751 – URZĘDY NACZELNYCH ORGANÓW WŁADZY PAŃSTWOWEJ, KONTROLI I OCHRONY PRAWA ORAZ SĄDOWNICTWA

Rozdz. 75101 – Urzędy naczelných organów władzy państwowej, kontroli i ochrony prawa.

Na realizację zadań w/w rozdziale wpłynęła kwota dotacji w wysokości 7.152,00 zł.
z tego:

- na prowadzenie stałego spisu wyborców – 1440,00zł.,
- na urny wyborcze - 5.712,00zł.

Otrzymałą dotację na prowadzenie stałego spisu wyborców wysokości 1.440,00zł przeznaczono m.in. na zakup materiałów biurowych oraz na opłatę pocztową. Za kwotę 5.712,00zł. zakupiono siedem urn wyborczych wykonanych z przezroczystego materiału.

Dział 801 – OŚWIATA

Planowana kwota **54.138,00zł** , sfinansowano zakup podręczników, materiałów edukacyjnych oraz koszty obsługi zadania razem na kwotę – **52.015,99zł**.

Dział 851 – OCHRONA ZDROWIA

Rozdz.85195- Pozostała działalność

Planowana dotacja z budżetu państwa w wysokości **1.000,00 zł** na sfinansowanie kosztów wydawania decyzji w sprawach świadczeniobiorców, innych niż ubezpieczeni spełniający kryterium dochodowe, o którym mowa w art.8 ustawy z dnia 12 marca 2004r. o pomocy społecznej, zgodnie z art.7 ustawy z dnia 27 sierpnia 2004 roku o świadczeniach opieki zdrowotnej finansowanych ze środków publicznych, została zrealizowana po stronie dochodów i wydatków w wysokości **631,14zł**.

Dział 852 – POMOC SPOŁECZNA

Zaplanowana dotacja w wysokości **6.425.819,00 zł.**, została zrealizowana w kwocie **6.422.075,97zł**.

Realizacja zadań w poszczególnych rozdziałach klasyfikacji budżetowej przedstawia się następująco:

Rozdział 85211 Świadczenie wychowawcze	4.043.485,58zł.,
Rozdział 85212 Świadczenia rodzinne, świadczenia z funduszu alimentacyjnego oraz składki na ubezpieczenia emerytalne i rentowe z ubezpieczenia społecznego	2.364.348,77zł.,
Rozdział 85213 Składki na ubezpieczenie zdrowotne opłacane za osoby pobierające niektóre świadczenia z pomocy społecznej, niektóre świadczenia rodzinne oraz za osoby uczestniczące w zajęciach w centrum integracji społecznej	7.090,20zł.,
Rozdział 85228 Usługi opiekuńcze i specjalistyczne usługi opiekuńcze	6.720,00zł.,
Rozdział 85295 Pozostała działalność	431,42zł.,

6. Wykaz dotacji udzielonych z budżetu Gminy Siennica

Dotacje na zadania bieżące udzielone w 2016r. podmiotom należącym i nienależącym do sektora finansów publicznych.

Lp.	Dział	Rozdział	§	Treść	Plan po zmianach	Wykonanie na 31.12.2016r.
1	801	80101	2590	Publiczna Szkoła Podstawowa im. Absolwentów Siennickich Szkół Pedagogicznych w Nowej Pogorzeli -dotacja podmiotowa zgodnie z ustawą o systemie oświaty	340000,00	322085,80
2	801	80101	2830	Publiczna Szkoła Podstawowa im. Absolwentów Siennickich Szkół Pedagogicznych w Nowej Pogorzeli dotacja na zakup podręczników	2118,66	2118,66
3	801	80150	2590	Publiczna Szkoła Podstawowa im. Absolwentów Siennickich Szkół Pedagogicznych w Nowej Pogorzeli Realizacja zadań wymagających stosowania specjalnej organizacji nauki i metod pracy dla dzieci i młodzieży w szkołach podstawowych, gimnazjach, liceach ogólnokształcących, liceach profilowanych i szkołach zawodowych oraz szkołach artystycznych	88062,00	88037,28
4	801	80150	2830	Publiczna Szkoła Podstawowa im. Absolwentów Siennickich Szkół Pedagogicznych w Nowej Pogorzeli dotacja na zakup podręczników	74,25	74,25
5	801	80103	2590	Publiczna Szkoła Podstawowa im. Absolwentów Siennickich Szkół Pedagogicznych w Nowej Pogorzeli -dotacja podmiotowa zgodnie z ustawą o systemie oświaty	87000,00	86474,03
6	801	80104	2540	Niepubliczne Przedszkole w Siennicy "Akademia Smyka"-dotacja podmiotowa zgodnie z ustawą o systemie oświaty	383900,00	367125,14
7	801	80105	2540	Przedszkole Specjalne w Zespole Niepublicznych Specjalnych Placówek Oświatowych "Możesz Więcej"-dotacja podmiotowa zgodnie z ustawą o systemie oświaty	370000,00	342925,44
8	801	80104	2540	Niepubliczne Przedszkole w Siennicy "Chatka Puchatka"-dotacja podmiotowa zgodnie z ustawą o systemie oświaty	325900,00	325328,84
9	801	80149	2540	Niepubliczne Przedszkole w Siennicy "Chatka Puchatka"-dotacja podmiotowa zgodnie z ustawą o systemie oświaty	33228,00	22213,80

10	854	85404	2540	Przedszkole Specjalne w Zespole Niepublicznych Specjalnych Placówek Oświatowych "Możesz Więcej" - Wczesne wspomaganie rozwoju dziecka	30089,00	28766,76
11	926	92695	2820	Dotacja celowa z budżetu na finansowanie lub dofinansowanie zadań zleconych do realizacji stowarzyszeniom- dofinansowanie zadań w zakresie kultury fizycznej	70000,00	70000,00
12	921	92116	2480	Samorządowe Instytucje Kultury - Gminna Biblioteka Publiczna w Siennicy	230000,00	230000,00
Ogółem:					1960371,91	1885150,00

7. Wydatki niewygasające

Rada Gminy w Siennicy Uchwałą Nr XXII.0007.166.2016 z dnia 29 grudnia 2016r. uchwaliła wydatki niewygasające z upływem roku budżetowego z realizacją do 30 czerwca 2017r. zgodnie z planem finansowym:

Lp	Zadanie/treść	Dział	Rozdział	§	Kwota
1	Rozbudowa sieci wodociągowej w Gminie Siennica	010	01010	6050	228.000,00
2	Przebudowa przepustu na cieku Piaseczna w miejscowości Kulki	600	60016	6050	153.700,00
3	Modernizacja budynku SPZOZ (kontynuacja termomodernizacji)	851	85195	6050	202.509,00
4	Prace przygotowawcze do budowy oczyszczalni w Grzebowilku	900	90001	6050	51.770,00

Środki finansowe na wydatki niewygasające zgromadzone są na wyodrębnionym subkoncie podstawowego rachunku bankowego gminy.

8. Realizacja zadań inwestycyjnych w 2016 roku

W ramach ogólnego planu wydatków na realizację zadań o charakterze inwestycyjnym w 2016 roku przeznaczono kwotę po zmianach **3.244.577,00zł.** co stanowi **9,98%** ogólnego budżetu po stronie planu wydatków. Wykonanie zadań inwestycyjnych wyniosło **2.867.004,46 zł.**, co stanowi **9,43%** wykonanych wydatków ogółem.

Zrealizowano m.in. następujące zadania:

1. Dokumentacja projektowo kosztorysowa na budowę sieci wodociągowej w gminie Siennica

W dniu 31.03.2016 r. zawarto umowę z Panem Łukaszem Skolimowskim prowadzącym działalność gospodarczą pod nazwą pod nazwą Biuro Projektów i Realizacji Inwestycji PROSKOL Łukasz Skolimowski z siedzibą w Siedlcach, na kwotę 16 500,00zł. Termin realizacji 30.06.2016r. Zakres robót obejmował wykonanie dokumentacji projektowej dla rozbudowy odcinków sieci wodociągowej rozdzielczej:

1) W miejscowości Starogród od działki 596 przez działkę 582 do działki 395 o długości około 140m;

- 2) W miejscowości Nowa Pogorzel na działce 138 o długości około 825m;
 - 3) W miejscowości Siennica od działki 323 przez działkę 313/1 do działki 263/2 o długości około 455m;
 - 4) W miejscowości Pogorzel od działki 831 przez działkę 1021 do działki 832/2.
- Zadanie zakończone i rozliczone.

W dniu 05.10.2016 r. została zawarta umowa Panem Wiesławem Kawarskim prowadzącym działalność gospodarczą pod nazwą Zakład Usług Projektowych i Inwestycyjnych Wiesław Kawarski z siedzibą w miejscowości Chełm na wykonanie dokumentacji projektowej dla rozbudowy odcinków sieci wodociągowej rozdzielczej w miejscowości Siennica od działki nr ewid. 250/1 wzdłuż działki nr ewid. 245 do działki nr ewid. 264/2 o długości około 361 m. Wartość 3 500,00 zł. Zadanie zakończone i rozliczone, poniesione nakłady netto:16.914,86zł..

2. Dokumentacja projektowo kosztorysowa na budowę przydomowych oczyszczalni ścieków w gminie Siennica

W dniu 20.04.2016r. zawarto umowę z Panem Łukaszem Skolimowskim prowadzącym działalność gospodarczą pod nazwą Biuro Projektów i Realizacji Inwestycji PROSKOL Łukasz Skolimowski z siedzibą w Siedlcach, na kwotę 32 900,00zł. Termin realizacji 25.07.2016r.

Umowa została zawarta z pominięciem przepisów ustawy z dnia 29 stycznia 2004r. Prawo zamówień publicznych (Dz. U. z 2015r. poz. 2164 z późn. zm.), stosownie do treści art. 4 ust. 8 ustawy. Zakres robót obejmował wykonanie zbiorczych projektów dla poszczególnych lokalizacji budowy przydomowych oczyszczalni ścieków w zakresie niezbędnym do zgłoszenia robót budowlanych. Wykonano dokumentację projektowo-kosztorysową w zakresie budowy przydomowych oczyszczalni ścieków wraz przyłączeniami do budynków. Zadanie zrealizowane, poniesiono koszty -30.349,70zł..

3. Dokumentacja projektowo kosztorysowa na budowę kanalizacji w gminie Siennica

W dniu 27 listopada 2015 r. została podpisana umowa na wykonanie dokumentacji projektowej na budowę sieci kanalizacji sanitarnej wraz z odgałęzieniami sieci do działek zabudowanych w miejscowościach Siennica III, Gągolina, Nowodwór, Zalesie, Nowe Zalesie. Umowę zawarto w wyniku udzielenia zamówienia publicznego w trybie przetargu nieograniczonego na podstawie ustawy z dnia 29 stycznia 2004 r. prawo zamówień publicznych (t. j. Dz. U. z 2015 r., poz. 2164 ze zm.)

Wykonawca: Konsorcjum firm: Zakład Usług Projektowych i Inwestycyjnych Wiesław Kawarski, Biuro Projektowo- Inwestycyjne Zygmunt Lisowski, Chełm. Wartość umowy 85.200,00 zł. Zakończenie zadania i odebranie dokumentacji nastąpiło 05.10.2016 r.

4. Rozbudowa sieci wodociągowej w Gminie Siennica

Zamówienie udzielone z zastosowanie przepisów ustawy z dnia 29 stycznia 2004r. Prawo zamówień publicznych (Dz. U. z 2015r. poz. 2164 ze zm.) – w trybie przetargu nieograniczonego w dwóch częściach:

Część 1 Rozbudowa sieci wodociągowej w miejscowości Siennica

Część 2 Rozbudowa sieci wodociągowej w miejscowości Nowa Pogorzel

W dniu 15.12.2016 r. została zawarta umowa na rozbudowę sieci wodociągowej w miejscowości Siennica z Panem Sławomirem Krasnym, prowadzącym działalność gospodarczą pod nazwą ECO-BUD ZAKŁAD USŁUGOWO – HANDLOWY Sławomir Krasny z siedzibą w Mińsku Mazowieckim.

Wartość umowy 71.155,04 zł brutto.

W dniu 19.12.2016 r. została zawarta umowa na rozbudowę sieci wodociągowej w miejscowości Nowa Pogorzel z Panem Adamem Szczepańskim oraz Panem Krzysztofem Szczepańskim współnikami spółki cywilnej Inst-Central Adam Szczepański, Krzysztof Szczepański spółka cywilna, z siedzibą miejscowości Stara Niedziałka. Wartość umowy 151.956,79 zł brutto. Zadania zostały zakwalifikowane jako wydatki niewygasające w kwocie z terminem realizacji do końca czerwca 2017r.

5. Modernizacja stacji uzdatniania wody w Siennicy i w Nowym Zglechowie (układy pomiarowe wody i energii)

W dniu 10.06.2016 roku zlecona została firmie AQUA-TECH Smilewicz z Białystoku, modernizacja układów pomiarowych zużycia wody w stacjach uzdatniania wody w Siennicy oraz Nowym Zglechowie. Zakres prac obejmował instalację wodomierza Woltex WE DN100, nadajnika impulsów Cyble 2i, rejestratora MAC R6 P, króćca FF DN100 , głowicy OptoBTX w instalacji SUW Siennica oraz Instalację rejestratora MAC R6 P w instalacji SUW Nowy Zglechów oraz konfigurację rejestratorów i przeprowadzenie szkoleń. Koszt realizacji zadania wyniósł 7 589,10zł i został potwierdzony protokołem montażu rejestratorów z dnia 04.07.2016r. W dniu 18.08.2016r została także podpisana umowa nr DGK.7031.15.2016 z firmą Instalatorstwo Elektryczne Cezary Zdrojewski z siedzibą przy ul. Wesołej nr 27, 05-300 Barcząca, na wykonanie złącza KPP w stacji uzdatniania wody w Siennicy. Inwestycja została zrealizowana w kwocie 8 000,00zł i potwierdzona protokołem odbioru z dnia 03.10.2016r. Nakłady netto stanowią kwotę 14.170,00zł.

6. Zakup i montaż baterii kondensatorów na SUW Nowy Zglechów

W dniu 6.06.2016r. została podpisana umowa z Panem Sebastianem Dorochowiczem prowadzącym działalność gospodarczą pod nazwą KOMPENSOL Sebastian Dorochowicz z siedzibą w Piastowie na kwotę łączną 7 933,50zł w skład której wchodzi koszt instalacji baterii kondensatorów w układzie Stacji Uzdatniania wody w Zglechowie równy 3.000,00 zł netto, oraz koszt instalacji baterii kondensatorów w układzie Gminnej Oczyszczalni ścieków w Siennicy równy 4 243,50zł. Termin realizacji 20.06.2016r.

Umowę zawarto z pominięciem przepisów ustawy z dnia 29 stycznia 2004r. Prawo zamówień publicznych (Dz. u. z 2015r. poz. 2164 z późn. zm.), stosownie do art. 4.pkt 8 ustawy. Umowę zawarto na podstawie Zarządzenia nr OK.120.6.2014 Wójta Gminy Siennica, w sprawie wprowadzenia regulaminu udzielania przez Gminę Siennica zamówień, których wartość nie przekracza wyrażonej w złotych równowartości 30 000 Euro.

Zakres robót obejmuje wykonanie instalacji baterii kondensatorów do redukcji energii elektrycznej biernej w obiektach stanowiących własność gminy Siennica: Stacji Uzdatniania Wody w Zglechowie oraz Gminnej Oczyszczalni Ścieków w Siennicy. Inwestycja została zrealizowana.

7. Budowa ulicy Wiśniowej we wsi Nowa Pogorzel i ulicy Granicznej we wsi Grzebowilk

W dniu 03 lipca 2015 r. została zawarta umowa z Przedsiębiorstwem Budowy Dróg i Mostów Sp. z o. o. ul. Kolejowa 28, kod 05-300 Mińsk Mazowiecki. Umowa została zawarta zgodnie z przepisami ustawy z dnia 29 stycznia 2004 r. Prawo zamówień publicznych (Dz. U. z 2015 r., poz. 2164 ze zm.). Wykonawca został wyłoniony w trybie przetargu nieograniczonego. Umowa zawarta na kwotę 486 875,75 zł. Termin realizacji 11 miesięcy od dnia zawarcia umowy. Umowa o pełnienie funkcji inspektora nadzoru inwestorskiego została zawarta w dniu 3 lipca 2015 r. z Panem Andrzejem Izdebskim. Umowę zawarto z pominięciem przepisów ustawy z dnia 29 stycznia 2004 r. Prawo zamówień publicznych, stosownie do treści art. 4 pkt 8 tej ustawy, natomiast zgodnie z §4 Regulaminu udzielania przez Gminę

Siennica zamówień o wartości szacunkowej nie przekraczającej równowartości kwoty 30 000 Euro, stanowiącego załącznik do Zarządzenia OK.120.6.2014 Wójta Gminy Siennica z dnia 12 maja 2014 r. Wartość umowy 4 750,00 zł. W dniu 20 listopada 2015 r. został podpisany protokół odbioru końcowego inwestycji. Poniesione nakłady w 2015r.- 254.904,60zł. Do zapłaty w 2016r. zgodnie z umową pozostała kwota – 251.175,75zł. Inwestycja zrealizowana i rozliczona.

8. Przebudowa przepustu na cieku Piaseczna w miejscowości Kulki

Poniesione nakłady na prace przygotowawcze 6 256,00zł.

Zamówienie udzielone na podstawie art. 67 ust.1 pkt 4 oraz art. 68 ust. 1 ustawy z dnia 29 stycznia 2004 r. Prawo zamówień publicznych (t.j. Dz. U. z 2015 r., poz. 2164 z późn. zm.), w trybie zamówienia z wolnej ręki.

Umowa zawarta w dniu 18.11.2016 r. z panem Waldemarem Salomon prowadzącym działalność gospodarczą pod nazwą Firma Handlowo – Usługowa Waldemar Salomon ul. Piaski 4,05-332 Siennica. Wartość zamówienia 150 000,00 zł. Zadanie zostało zakwalifikowane jako wydatek niewygasający w kwocie 153.700,00zł. z terminem realizacji do końca czerwca 2017r.

9. Modernizacja mostów: Dzielnik, Nowodzielnik

W dniu 11.07.2016r. zawarto umowę z Panem Januszem Sabokiem prowadzącym działalność gospodarczą pod nazwą Zakład Robót Drogowo-Mostowych Sabok Janusz z siedzibą w Mińsku Mazowieckim na kwotę 39 003,30zł.

Termin realizacji 31 lipca 2016r. Umowa została zawarta z pominięciem przepisów ustawy z dnia 29 stycznia 2004r. Prawo zamówień publicznych zgodnie z §4 Regulaminu udzielania przez Gminę Siennica zamówień o wartości szacunkowej nieprzekraczającej równowartości kwoty 30 000 Euro, stanowiącego załącznik do Zarządzenia Nr OK.120.6.2014 Wójta Gminy Siennica z dnia 12 maja 2014r (z późn. zm.).Przedmiotem umowy jest wykonanie modernizacji dwóch obiektów mostowych zlokalizowanych na drodze gminnej w miejscowości Dzielnik, gmina Siennica. W dniu 11.07.2016r. została zawarta umowa o dzieło z Panem Normanem Łukaszem Solonek posiadającym uprawnienia budowlane do kierowania robotami budowlanymi w specjalności inżynierskiej mostowej bez ograniczeń na kwotę 995,00zł.Termin realizacji 31.07.2016r.Przedmiotem umowy jest pełnienie w pełnym zakresie nadzoru inwestorskiego nad robotami polegającymi na modernizacji dwóch obiektów mostowych zlokalizowanych na drodze gminnej w miejscowości Dzielnik. Inwestycja została zakończona i rozliczona.

10. Zakup i montaż słupów ogłoszeniowych (2 szt. w Siennicy)

Zgodnie z §4 Regulaminu udzielania przez Gminę Siennica zamówień o wartości szacunkowej nie przekraczającej równowartości kwoty 6 000 Euro, stanowiącego załącznik do Zarządzenia OK.120.6.2014 Wójta Gminy Siennica z dnia 12 maja 2014 r. w dniu 21.06. 2016r. zostało złożone zamówienie na dostawę dwóch słupów ogłoszeniowych. Inwestycja została zrealizowana. Słupy ogłoszeniowe to jedna z możliwości ekspozycji plakatów w zakresie reklamy.

11. Zakup równiarki

W dniu 3.03.2016r. zawarto umowę z Fabryką Maszyn XCMG-EUROPA Sp. z o.o., z Ożarowa Mazowieckiego na kwotę 538 740,00zł. Termin wykonania przedmiotu zamówienia 30 dni od dnia zawarcia umowy.

Umowa została zawarta w wyniku udzielenia zamówienia publicznego w trybie przetargu nieograniczonego zgodnie z przepisami ustawy z dnia 29 stycznia 2004r. Prawo zamówień publicznych (tj. Dz. U. z 2015r. poz. 2164).

Przedmiotem umowy była dostawa fabrycznie nowej, nieużywanej samojezdnej równiarki drogowej, model: XCMGEuropa GR135A. Inwestycja została zrealizowana.

12. Dokumentacja projektowo kosztorysowa drogi gminnej Żaków – Kulki

Zamówienie udzielone zgodnie z §5 Regulaminu udzielania przez Gminę Siennica zamówień o wartości szacunkowej nie przekraczającej równowartości kwoty 30 000 Euro, stanowiącego załącznik do Zarządzenia OK.120.6.2014 Wójta Gminy Siennica z dnia 12 maja 2014 r.

Umowa zawarta z Panią Agnieszka Kozera prowadząca działalność gospodarczą pod nazwą PPU `KONSTRUKTOR` AGNIESZKA KOZERA z siedzibą w Barczącej. Wartość umowy 2 460,00 brutto. Zadanie zrealizowane i rozliczone.

13. Dokumentacja projektowo kosztorysowa drogi gminnej w Siennicy – ulica Bankowa

Zamówienie udzielone zgodnie z §5 Regulaminu udzielania przez Gminę Siennica zamówień o wartości szacunkowej nie przekraczającej równowartości kwoty 30 000 Euro, stanowiącego załącznik do Zarządzenia OK.120.6.2014 Wójta Gminy Siennica z dnia 12 maja 2014 r.

Umowa zawarta z Panią Agnieszka Kozera prowadząca działalność gospodarczą pod nazwą PPU `KONSTRUKTOR` AGNIESZKA KOZERA z siedzibą w Barczącej. Wartość umowy 9 102,00 zł brutto. Zadanie zakończone i rozliczone.

14. Dokumentacja projektowo kosztorysowa drogi gminnej Nowy Zglechów – Swoboda

Zgodnie z §5 Regulaminu udzielania przez Gminę Siennica zamówień o wartości szacunkowej nie przekraczającej równowartości kwoty 30 000 Euro, stanowiącego załącznik do Zarządzenia OK.120.6.2014 Wójta Gminy Siennica z dnia 12 maja 2014 r. zostało przeprowadzone zapytanie ofertowe. Umowę zawarto z Panem Bogusławem Kowalczykiem prowadzącym działalność gospodarczą pod nazwą PROJEKTOWANIE I NADZOROWANIE ROBÓT W BUDOWNICTWIE Bogusław Kowalczyk z siedzibą w miejscowości Mińsk Mazowiecki. Wartość umowy 14 760,00 zł. Zadanie zakończone i rozliczone.

13. Dokumentacja projektowo kosztorysowa drogi gminnej Krzywica – Strugi Krzywickie – Chmielew

Zgodnie z §5 Regulaminu udzielania przez Gminę Siennica zamówień o wartości szacunkowej nie przekraczającej równowartości kwoty 30 000 Euro, stanowiącego załącznik do Zarządzenia OK.120.6.2014 Wójta Gminy Siennica z dnia 12 maja 2014 r. zostało przeprowadzone zapytanie ofertowe. Umowa zawarta z Panem Cezarym Mikołajewskim prowadzącym działalność gospodarczą pod nazwą Infra-Kom Cezary Mikołajewski z siedzibą w miejscowości Przasnysz. Wartość umowy 12 177,00 zł. Zadanie zakończone i rozliczone.

14. Zakup i montaż wiat przystankowych (szt 4)

Zgodnie z §5 Regulaminu udzielania przez Gminę Siennica zamówień o wartości szacunkowej nie przekraczającej równowartości kwoty 30 000 Euro, stanowiącego załącznik do Zarządzenia OK.120.6.2014 Wójta Gminy Siennica z dnia 12 maja 2014 r. zostało przeprowadzone zapytanie ofertowe. Jako najkorzystniejszą dla Zamawiającego wybrano ofertę złożoną przez firmę Zakład Wielobranżowy „Sopel” Sławomir Sobczak z siedzibą w miejscowości Białe Błota. W dniu 01.09.2016 roku została zawarta umowa na wykonanie dostawy wraz z montażem wiat przystankowych w ilości 4 szt., w tym 2 szt. wiat o konstrukcji stalowej, oszklone w miejscowości Pogorzelski oraz 2 szt. wiat o konstrukcji

stalowej, wypełnione blachą trapezową w miejscowości Starogród. Łączny koszt realizacji 21.555,30zł brutto. Zadanie zostało zrealizowane i rozliczone.

15. Przebudowa dróg gminnych: Nowy Zgłechów –Świętochy oraz Nowy Starogród – Majdan

W dniu 12.07.2016 r. została zwarta umowa z Przedsiębiorstwem Budowy Dróg i Mostów Spółka z ograniczoną odpowiedzialnością z siedzibą w Mińsku Mazowieckim. Umowa została zawarta zgodnie z przepisami ustawy z dnia 29 stycznia 2004 r. Prawo zamówień publicznych (Dz. U. z 2015 r., poz. 2164 ze zm.). Wykonawca został wyłoniony w trybie przetargu nieograniczonego. Przebudowa drogi polegała na wykonaniu nawierzchni jezdni z mieszanki mineralno-asfaltowej na podbudowie z tłuczni kamiennego. Wartość umowy 643 340,28 zł brutto. Termin wykonania 11 miesięcy od dnia zawarcia umowy. Umowa o pełnienie funkcji inspektora nadzoru inwestorskiego została zawarta w dniu 12.07.2016 r. z Panem Andrzejem Izdebskim. Umowę zawarto z pominięciem przepisów ustawy z dnia 29 stycznia 2004 r. Prawo zamówień publicznych, stosownie do treści art. 4 pkt 8 tej ustawy, natomiast zgodnie z §4 Regulaminu udzielania przez Gminę Siennica zamówień o wartości szacunkowej nie przekraczającej równowartości kwoty 30 000 Euro, stanowiącego załącznik do Zarządzenia OK.120.6.2014 Wójta Gminy Siennica z dnia 12 maja 2014 r. Wartość umowy 4 750,00 zł. W dniu 09.11.2016 r. został podpisany protokół odbioru końcowego inwestycji. Poniesione nakłady w 2016 r. - 288.440,00zł. Do zapłaty w 2017 r. zgodnie z umową pozostała kwota – 363 340,28 zł.

W dniu 10 listopada 2016 roku został złożony do Marszałka Województwa Mazowieckiego, za pośrednictwem Lokalnej Grupy Działania Ziemi Mińskiej, wniosek o dofinansowanie przebudowy drogi gminnej Nowy Starogród – Majdan. W dniu 9 marca 2017 roku zawarta została w tym celu umowa nr 00040-6935-UM0710123/16 o udzielenie pomocy finansowej w wysokości 190 679,00zł. Zadanie będzie realizowane w 2017 roku.

16. „Mieszadło do solarki” – zakup i montaż

Zgodnie z §4 Regulaminu udzielania przez Gminę Siennica zamówień o wartości szacunkowej nie przekraczającej równowartości kwoty 6 000 Euro, stanowiącego załącznik do Zarządzenia OK.120.6.2014 Wójta Gminy Siennica z dnia 12 maja 2014 r. w dniu 21.06.2016r. zostało złożone zamówienie na zakup i montaż układu dozującego z mieszadłem do posypywarki HZS-10. Inwestycja została zrealizowana.

17. Wykup działek pod drogi

Realizacja w wysokości 1.302,00zł., zapłacono za działkę Nr 89/1 o pow.93m² na poszerzenie drogi gminnej w miejscowości Siennica.

18. Termomodernizacja budynku komunalnego w Nowym Zgłechowie

W dniu 30.06.2016r. podpisano umowę z firmą IDEAL OKNA Sp. z o.o. z siedzibą w Elblągu, ul. Królewiecka 215,82-300 Elbląg na kwotę łączną 36 073,25zł na którą składa się koszt dostawy wraz z montażem okien w budynku Publicznej Szkoły Podstawowej w Siennicy równy 28 840,31zł oraz koszt dostawy wraz z montażem okien w budynku komunalnym w Nowym Zgłechowie równy **7 232,94zł**. Termin realizacji 15.07.2016r.

Umowę zawarto z pominięciem przepisów ustawy z dnia 29 stycznia 2004r. Prawo zamówień publicznych, stosownie do art. 4 pkt. 8 ustawy zgodnie z § 5 Regulaminu udzielania przez Gminę Siennica zamówień o wartości szacunkowej nieprzekraczającej równowartości kwoty 30 000 Euro, stanowiącego załącznik do Zarządzenia Nr OK.120.6.2014 Wójta Gminy Siennica z dnia 12 maja 2014r.

Przedmiotem umowy jest częściowa wymiana okien w budynku Publicznej Szkoły podstawowej w Siennicy oraz budynku komunalnym w Nowym Zglechowie.

Inwestycja została zrealizowana. W dniu 26 lipca 2016r. podpisano umowę-zlecenie z Panem Danielem Gałązką prowadzącym działalność gospodarczą pod nazwą „Dan- Max” Daniel Gałązka z siedzibą w miejscowości Siennica na kwotę 6 400,00zł. Termin realizacji 3.08.2016r. Zamówienie zlecone zostało zgodnie z § 4 Regulaminu udzielania przez Gminę Siennica zamówień o wartości szacunkowej nie przekraczającej równowartości kwoty 30 000 Euro stanowiącego załącznik do Zarządzenia Nr OK.120.6.2014 Wójta Gminy Siennica z dnia 12 maja 2014r.

Przedmiotem Umowy jest wykonanie zadania pn.: „Termomodernizacja budynku komunalnego w Nowym Zglechowie – Ocieplenie stropu”

W dniu 26 lipca 2016r. podpisano umowę-zlecenie z Panem Krzysztofem Zielińskim prowadzącym działalność gospodarczą pod nazwą „Krzysz-Dach” Krzysztof Zieliński z siedzibą w miejscowości Jeruzal, ul. Kościelna 25, 05-317 Jeruzal na kwotę 2 500,00zł. Termin realizacji 20.08.2016r.

Zamówienie zlecone zostało zgodnie z § 4 Regulaminu udzielania przez Gminę Siennica zamówień o wartości szacunkowej nie przekraczającej równowartości kwoty 30 000 Euro stanowiącego załącznik do Zarządzenia Nr OK.120.6.2014 Wójta Gminy Siennica z dnia 12 maja 2014r. Przedmiotem umowy są prace naprawcze rynien.

Poniesione nakłady w 2016r. łącznie – 17.888,45zł.

19. Projekt parkingu i drogi dojazdowej do cmentarza komunalnego

Zamówienie udzielone zgodnie z §5 Regulaminu udzielania przez Gminę Siennica zamówień o wartości szacunkowej nie przekraczającej równowartości kwoty 30 000 Euro, stanowiącego załącznik do Zarządzenia OK.120.6.2014 Wójta Gminy Siennica z dnia 12 maja 2014 r.

Umowa zawarta z Panią Agnieszka Kozera prowadząca działalność gospodarczą pod nazwą PPU `KONSTRUKTOR` AGNIESZKA KOZERA z siedzibą w Barczącej. Wartość umowy 2 999,97 zł brutto. Zadanie zakończone i rozliczone.

20. Rozbudowa, nadbudowa, przebudowa budynku urzędu gminy w Siennicy na potrzeby Gminnej Biblioteki Publicznej w Siennicy

W dniu 19 lutego 2016r. podpisano umowę z Panią Barbarą Trojanowską prowadzącą działalność gospodarczą pod nazwą „BATRO” Barbara Trojanowska – Architekt z siedzibą w miejscowości Stojadła, na kwotę 17 220,00zł. Termin realizacji 2.05.2016r. Umowę zawarto z pominięciem przepisów ustawy z dnia 29 stycznia 2004r. Prawo zamówień publicznych stosownie do art. 4 pkt.8 ustawy. Umowę zawarto na podstawie Zarządzenia nr. OK.120.6.2014 Wójta Gminy Siennica, w sprawie wprowadzenia regulaminu udzielania przez Gminę Siennica zamówień, których wartość nie przekracza wyrażonej w złotych równowartości 30 000 Euro. Przedmiotem zamówienia jest opracowanie dokumentacji umożliwiającej dostosowanie projektowanej nadbudowy budynku Urzędu Gminy do obowiązujących przepisów ochrony przeciwpożarowej. Łączne nakłady w 2016r.- 22.092,50zł.

21. Modernizacja wewnętrznej sieci telefonicznej w budynku Urzędu Gminy

W dniu 10 października 2016r. zostały odebrane prace polegające na instalacji wewnętrznej sieci telefonicznej w budynku Urzędu Gminy w Siennicy. Koszt modernizacji – 3.997,50zł.

22. Zakup i instalacja serwera (Urząd Gminy)

Wdrożono systemy bezpieczeństwa aby w sposób zdalny monitorować pracę oraz reagować w przypadku awarii. Koszt całkowity- 7.989,47zł.

23. Dotacja na zakup sprzętu techniki policyjnej (urządzenie do pomiaru zawartości alkoholu w wydychanym powietrzu ALCOBLOW)

Dotacja na zakup testera trzeźwości 3.690,00zł., kwota przekazana i rozliczona.

24. Dotacja na zakup furgonu patrolowego dla policji – 5.000,00zł.

Przekazano dofinansowanie dla Komendy Stołecznej Policji w Warszawie z przeznaczeniem na zakup samochodu typu furgon patrolowy z przeznaczeniem dla Komendy Powiatowej Policji w Mińsku Mazowieckim. Rozliczenie finansowe zostało przedłożone zgodnie z warunkami umowy.

25. Zakup samochodu bojowego dla OSP Siennica

W dniu 25 kwietnia 2016r. podpisano umowę z firmą GRANTS Consulting Sp. z o.o., z siedzibą w Pawlikowicach na kwotę 8 610,00zł. Termin realizacji 13.05.2016r.

Umowę zawarto z pominięciem przepisów ustawy z dnia 29 stycznia 2004r. Prawo zamówień publicznych, stosownie do art. 4 pkt.8 ustawy. Umowę zawarto na podstawie Zarządzenia nr OK.120.6.2014 Wójta Gminy Siennica, w sprawie wprowadzenia regulaminu udzielania przez Gminę Siennica zamówień, których wartość nie przekracza wyrażonej w złotych równowartości 30 000 Euro.

Przedmiotem umowy jest opracowanie studium wykonalności dla projektu dotyczącego zakupu samochodu ratowniczo – gaśniczego dla OSP w Siennicy w ramach Osi priorytetowej V Gospodarka przyjazna środowisku, Działanie 5.1 Dostosowanie do zmian klimatu, typ projektów Wzmocnienie potencjału Ochotniczych Straży Pożarnych, Regionalnego Programu Operacyjnego Województwa Mazowieckiego na lata 2014-2020. Zakup samochodu nie został dokonany w 2016 roku z powodu nieotrzymania środków zewnętrznych, takie środki gmina pozyskała w 2017r. w związku z tym planowany jest zakup takiego sprzętu w 2017r.

26. Zakup agregatu prądotwórczego (OSP Żaków) – 4.400,00zł.

Niezbędny sprzęt w każdej jednostce OSP, który ma zastosowanie do awaryjnego zasilania urządzeń ratujących lub podtrzymujących życie lub bardzo ważnych ze względu na bezpieczeństwo obiektów.

27. Termomodernizacja budynku szkoły podstawowej w Siennicy (wymiana okien)

W dniu 30.06.2016r. podpisano umowę z firmą IDEAL OKNA Sp. z o.o. z siedzibą w Elblągu, na kwotę łączną 36 073,25zł na którą składa się koszt dostawy wraz z montażem okien w budynku Publicznej Szkoły Podstawowej w Siennicy równy **28 840,31zł.** oraz koszt dostawy wraz z montażem okien w budynku komunalnym w Nowym Zglechowie równy 7 232,94zł. Termin realizacji 15.07.2016r.

Umowę zawarto z pominięciem przepisów ustawy z dnia 29 stycznia 2004r. Prawo zamówień publicznych, stosownie do art. 4 pkt. 8 ustawy zgodnie z § 5 Regulaminu udzielania przez Gminę Siennica zamówień o wartości szacunkowej nieprzekraczającej równowartości kwoty 30 000 Euro, stanowiącego załącznik do Zarządzenia Nr OK.120.6.2014 Wójta Gminy Siennica z dnia 12 maja 2014r.

Przedmiotem umowy jest częściowa wymiana okien w budynku Publicznej Szkoły Podstawowej w Siennicy oraz budynku komunalnym w Nowym Zglechowie. Inwestycja została zrealizowana.

28. Modernizacja klatek schodowych w budynku szkoły podstawowej w Siennicy

W dniu 01.07.2016r. podpisano umowę z Panem Mariuszem Duszczyk prowadzącym działalność gospodarczą pod nazwą „Majek” Mariusz Duszczyk z siedzibą w miejscowości Siennica, na kwotę 18 904,00zł. Termin realizacji 22.08.2016r.

Umowę zawarto z pominięciem przepisów ustawy z dnia 29 stycznia 2004r. Prawo zamówień publicznych, stosownie do art. 4 pkt. 8 ustawy zgodnie z § 4 Regulaminu udzielania przez Gminę Siennica zamówień o wartości szacunkowej nieprzekraczającej równowartości kwoty 30 000 Euro, stanowiącego załącznik do Zarządzenia Nr OK.120.6.2014 Wójta Gminy Siennica z dnia 12 maja 2014r.

Przedmiotem umowy jest wykonanie mozaikowej powłoki dekoracyjnej na I,II i III kondygnacji budynku do wysokości około 1,50m oraz malowania ścian klatki schodowej wszystkich kondygnacji na kolor jasny w budynku Publicznej Szkoły Podstawowej w Siennicy. Inwestycja zrealizowana.

29. Wykonanie podjazdu dla uczniów niepełnosprawnych do budynku szkoły podstawowej w Starogrodzie

W dniu 18.04.2016r. podpisano umowę o dzieło z Panem Marcinem Skrzydlewskim zamieszkałym w miejscowości Mińsk Mazowiecki, ul. Klonowa 21A/22, 05-300 Mińsk Mazowiecki na kwotę 200,00zł. Termin realizacji 19.04.2016r.

Przedmiotem umowy jest wykonanie przedmiaru i kosztorysu inwestorskiego na pochylnie dla osób niepełnosprawnych przy Szkole w Starogrodzie.

W dniu 14.12.2016 r. została zawarta umowa z Panem Błażem Muchowskim prowadzącym działalność gospodarczą pod nazwą MUCH-BUD. Wartość umowy 6 000,00 zł brutto.

Zadanie zrealizowane i rozliczone.

30. System monitoringu ZS Żaków - 4.477,11zł.,

Systemy monitoringu mają na celu przede wszystkim zapewnić wysoki poziom bezpieczeństwa uczniów, a także zminimalizować ryzyko zniszczeń i strat materialnych na terenie obiektów.

31. Zestaw komputerowy PSP Siennica – 3.750,00zł.,

Zakup niezbędnego zestawu komputerowego do szkoły.

32. Zakup kserokopiarki – urządzenie wielofunkcyjne PSP Siennica – 8.700,00zł.,

Wymiana istniejącej kserokopiarki na nową zaplanowano ze względu na znaczny stopień zużycia a co za tym idzie bardzo duże koszty napraw i konserwacji. Zakup urządzenia do prawidłowego funkcjonowania jednostki.

33. Modernizacja budynku Przedszkola (kontynuacja)

W dniu 20 kwietnia 2016r. podpisano umowę zlecenie z Panią Joanną Walaszczyk prowadzącą przedsiębiorstwo pod nazwą Biuro Architektoniczne AMN Joanna Walaszczyk, z siedzibą w miejscowości Ceglów na kwotę 4 200,00zł. na wykonanie dokumentacji projektowej dotyczącej termomodernizacji budynku Przedszkola Gminnego w Siennicy. Termin realizacji 09.05.2016r.

W dniu 9.05.2016r. podpisano umowę z firmą DOTACJE Bartosz Supel, z siedzibą w Łodzi na kwotę 10 024,50zł. na jest opracowanie studium wykonalności dla projektu pt. „Termomodernizacja budynku Gminnego Przedszkola w Siennicy w ramach osi priorytetowej IV Przejście na gospodarkę niskoemisyjną, działanie 4.2 Efektywność energetyczna, typ projektów: Termomodernizacja budynków użyteczności publicznej, Regionalnego Programu Operacyjnego Województwa Mazowieckiego na lata 2014-2020.”

W dniu 26 lipca 2016r. podpisano umowę – zlecenie z Panem Danielem Gałązką prowadzącym działalność gospodarczą pod nazwą „Dan- Max” Daniel Gałązka z siedzibą w miejscowości Siennica, na wykonanie „Modernizacji budynku Gminnego Przedszkola w Siennicy – uszczelnienie i malowanie dachu”. Prace zostały wykonane i odebrane za kwotę 6.598,95zł. Łączne nakłady – 20.823,45zł.

34. Zakup i montaż karuzeli do Gminnego Przedszkola - 4.390,00zł.

35. Modernizacja ogrodzenia – Gminne Przedszkole-14.125,00zł.

36. Zakup i montaż – Kącki zabaw Gminne Przedszkole-10.000,00zł.

37. Karuzela tarczowa z siedzeniami PSP Grzebowilk – 4.300,00zł.

38. Modernizacja budynku warsztatów szkolnych przy ZS w Siennicy na potrzeby „Laboratorium odnawialnych źródeł energii w Siennicy”.

Zakres rzeczowy zadania obejmował modernizację budynku warsztatów szkolnych przy ZS w Siennicy. W dniu 30.06.2016 r. zawarto umowę z Panem Marcinem Skrzydlewskim na wykonanie przedmiaru i kosztorysu inwestorskiego na remont budynku warsztatów szkolnych. Wartość umowy 514,00 zł brutto

W dniu 12 lipca 2016 r. zawarto umowę z firmą ELETROMAR Marek Rechnio, na wykonanie projektu koncepcji instalacji elektrycznej i teletechnicznej w remontowanej części budynku warsztatów. Wartość umowy 897,90 zł brutto.

W dniu 18 lipca 2016r. podpisano umowę-zlecenie z Panią Anną Kołodziejską z Mińska Mazowieckiego na kwotę 2 000,00zł. z terminem realizacji do 27.07.2016r. na wykonanie projektu budowlanego instalacji sanitarnych w remontowanej części budynku warsztatów szkolnych.

W dniu 20 lipca 2016 r. zawarto umowę z firmą „Batro” Barbara Trojanowska – Architekt, Stojadła ul. Mińska 38B, 05-300 Mińsk Mazowiecki na wykonanie dokumentacji projektowej „Inwentaryzacja pomieszczenia oraz opracowanie koncepcji remontu i aranżacji pomieszczenia warsztatów szkolnych. Wartość zamówienia 3 936,00 zł brutto.

W dniu 9 września 2016 r. podpisano umowę-zlecenie z Panią Anną Kołodziejską prowadzącą działalność gospodarczą pod nazwą iSAK Anna Kołodziejka z siedzibą w miejscowości Mińsk Mazowiecki na kwotę 800,00 zł brutto na wykonanie projektu schematu stanowiska laboratoryjnego sieci centralnego ogrzewania oraz ciepłej wody użytkowej na bazie automatycznego kotła zasilanego pelletem na potrzeby wyposażenia edukacyjnego Laboratorium odnawialnych źródeł energii w Siennicy.

W dniu 12 września 2016 r. została zawarta umowa z INFRACO Sp. z o. o. z Warszawy Wykonawca został wyłoniony w trybie przetargu nieograniczonego. Wartość umowy 203 333,70 zł brutto. Prace zostały wykonane.

W dniu 18 września 2016 r. zawarto umowę z firmą Zakład Remontowo-Budowlany Marek Michalik, Kiczki Pierwsze na pełnienie nadzoru inwestorskiego nad robotami budowlanymi przy realizacji inwestycji. Wartość umowy 2 029,50 zł brutto. Poniesione łączne nakłady – 229.035,78zł.

39. Laboratorium odnawialnych źródeł energii- Tablica interaktywna – 5.335,00zł.

Tablica została zakupiona ze środków własnych Gminy jako udział własny Gminy uwzględniony jako koszt kwalifikowany w dofinansowaniu udzielonym Gminie Siennica przez WFOŚiGW w Warszawie zgodnie z umową dotacji nr 1336/16/EE/D z dnia 28.11.2016 roku na realizację zadania pn. „Laboratorium Odnawialnych Źródeł Energii w Siennicy”.

40. Zakup pieca konwekcyjno-parowego ZS Siennica – 11.067,54zł.**41. Doposażenie kuchni szkolnej (zmywarka, szatkownica, kuchnia gazowa) PSP Siennica-23.429,96zł.,****42. Zakup i montaż pieca konwekcyjno-parowego ZS Żaków – 10.000,00zł.,****43. Ogród dydaktyczny „Leśne tajemnice” przy ZS w Żakowie – 13.585,00zł.,**
(Altana edukacyjna)**44. Ogród dydaktyczny „Ptaków śpiew” przy PSP w Grzebowilku – 7018,38zł.,****45. Modernizacja budynku SPZOZ (kontynuacja termomodernizacji)**

Zakres rzeczowy zadania to poprawa stanu technicznego obiektu, poprzez remont dachu, oraz remont elewacji. W dniu 11 lipca 2016r. podpisano umowę-zlecenie z Panem Dariuszem Millerem prowadzącym działalność gospodarczą pod nazwą DARIUSZ MILLER z siedzibą w miejscowości Mińsk Mazowiecki na kwotę 3 000,00zł. z terminem realizacji 28.07.2016r. na wykonanie dokumentacji projektowej dotyczącej ocieplenia ścian i stropu budynku Samodzielnego Publicznego Zakładu Opieki Zdrowotnej w Siennicy. W dniu 03 października 2016r. podpisano umowę z Panem Krzysztofem Zielińskim prowadzącym działalność gospodarczą pod nazwą „Krzys-Dach” Krzysztof Zieliński z siedzibą w miejscowości Jeruzal, na kwotę 52 300,00zł. Przedmiot umowy „Remont i termomodernizacja dachu na budynku Samodzielnego Publicznego Zakładu Opieki Zdrowotnej w Siennicy”, ul. Akacyjowa 2A, 05-332 Siennica z terminem realizacji do końca roku. W związku z niewykonaniem prac w terminie z powodu trudnych warunków atmosferycznych w końcówce roku, zadanie przeniesiono do wydatków niewygasających z upływem 2016roku. Całość prac zostanie wykonana do końca I półrocza 2017r.

46. Dotacja na zakup karetki dla szpitala powiatowego w Mińsku Mazowieckim – 7.500,00zł.

Dotacja przekazana i rozliczona zgodnie z umową.

47. Prace przygotowawcze do budowy oczyszczalni w Grzebowilku

W dniu 16 czerwca 2016r. podpisano umowę z Panem Mariuszem Jaszczukiem prowadzącym działalność gospodarczą pod nazwą Usługi Geodezyjne i Kartograficzne GeoJaszczuk Mariusz Jaszczuk z siedzibą w Mińsku Mazowieckim na kwotę 3 800,00zł. Termin realizacji 30.12 2016r. Przedmiot to podział działek w celu dokonania ich zakupu pod projektowaną oczyszczalnię ścieków.

W dniu 20 lipca 2016r. podpisano umowę z Przedsiębiorstwem Projektowo-Wykonawczym „BIOPROJEKT” Sp. z o.o., z siedzibą w Piotrkowie Trybunalskim, na kwotę 47 970,00zł. na opracowanie kompletnej dokumentacji projektowo- kosztorysowej na budowę oczyszczalni ścieków w miejscowości Grzebowilk.

Zadania zostały zakwalifikowane jako wydatki niewygasające z terminem realizacji do końca czerwca 2017r. Wydatki w 2016r. – 5.907,30 za wykup gruntu pod budowę oczyszczalni.

48. Zakup i montaż baterii kondensatorów na oczyszczalni w Siennicy

W dniu 6.06.2016r. została podpisana umowa z Panem Sebastianem Dorochowiczem prowadzącym działalność gospodarczą pod nazwą KOMPENSOL Sebastian Dorochowicz z siedzibą w Piastowie na kwotę łączną 7 933,50zł w skład której wchodzi koszt instalacji baterii kondensatorów w układzie Stacji Uzdatniania wody w Zglechowie równy 3 690zł.

oraz koszt instalacji baterii kondensatorów w układzie Gminnej Oczyszczalni ścieków w Siennicy równy 4 243,50zł brutto. Termin realizacji 20.06.2016r. Zakres robót obejmuje wykonanie instalacji baterii kondensatorów do redukcji energii elektrycznej biernej w obiektach stanowiących własność gminy Siennica: Stacji Uzdatniania Wody w Zglechowie oraz Gminnej Oczyszczalni Ścieków w Siennicy. Inwestycja została zrealizowana za kwotę 3.450,00zł.netto.

49. Systemy fotowoltaiczne na budynkach użyteczności publicznej

Na podstawie umowy nr IR.7011.10.2016 z dnia 09.08.2016 r. z Mazowiecką Agencją Energetyczną Sp. z o. o. z siedzibą w Warszawie, została wykonana dokumentacja techniczna pt. „Budowa instalacji prosumenckich na terenie Gminy Siennica” na potrzeby przygotowania wniosku na pozyskanie zewnętrznych środków finansowych na realizację powyższej inwestycji. Dokumentacja składa się z programu funkcjonalno-użytkowego oraz obliczenia planowanych kosztów prac projektowych oraz planowanych kosztów robót budowlanych określonych w programie funkcjonalno-użytkowym. Koszt wykonania dokumentacji 12 300,00 zł. Termin realizacji- 22 sierpnia 2016 r. Dokumentacja została odebrana. Na podstawie umowy nr. AO.41.2016.WJ z dnia 3 października 2016 r. pomiędzy Gminą Cegłów będącą Liderem partnerstwa na rzecz realizacji projektu „Odnawialne źródła energii poprawą jakości środowiska naturalnego w gminach Cegłów, Mrozy, Siennica, Latowicz, Kałuszyn” a Mazowiecką Agencją Energetyczną Sp. z o. o. z siedzibą w Warszawie na łączną kwotę 24 477,00 zł, która została podzielona między członków partnerstwa w proporcji 1/5 całkowitych kosztów (4 895,40 zł brutto) została wykonana dokumentacja aplikacyjna projektu, na potrzeby przygotowania wniosku na pozyskanie zewnętrznych środków finansowych na realizację powyższej inwestycji, w ramach Regionalnego Programu Operacyjnego Województwa Mazowieckiego na lata 2014-2020, oś priorytetowa 4, działanie 4.1 Odnawialne źródła energii (OZE). Wniosek do którego była wykonywana dokumentacja został złożony.

50. Modernizacja oświetlenia ulicznego (projekty i budowa)

W tym m.in.:

W dniu 23 maja 2016r. podpisano umowę z Panem Bartłojem Szcześniakiem prowadzącym działalność gospodarczą pod nazwą Zakład Instalacji Elektrycznych Bartłoj Szcześniak z siedzibą w Mińsku Mazowieckim, na opracowanie kompletnej dokumentacji projektowej budowy linii oświetlenia ulicznego w :

- 1) miejscowości Gągolina – dobudowa oświetlenia ulicznego na istniejących stanowiskach słupowych (ok. 70m) oraz dobudowa nowych stanowisk słupowych w celu podwieszenia opraw oświetleniowych (ok. 200m)
- 2) miejscowości Siennica – dobudowa oświetlenia ulicznego na istniejących stanowiskach słupowych (ok. 600m) na ul. Ogrodowej, Storczykowej i Wierzbowej
- 3) miejscowości Siennica – dobudowa oświetlenia ulicznego na istniejących stanowiskach słupowych (za stacją paliw)
- 4) miejscowości Siennica – dobudowa oświetlenia ulicznego na istniejących stanowiskach słupowych na ul. Leśnej (ok.250m)
- 5) miejscowości Bestwiny – dobudowa oświetlenia ulicznego na istniejących stanowiskach słupowych wraz z wyniesieniem układu pomiarowego z rozdzielniczy stacyjnej
- 6) miejscowości Starogród – dobudowa oświetlenia ulicznego na nowoprojektowanych stanowiskach słupowych (ok. 300m) i podwieszenie sieci oświetleniowej na istniejących stanowiskach słupowych – lokalizacja od drogi powiatowej Siennica – Parysów
- 7) miejscowości Starogród – oświetlenie drogi działka nr ewid. 560,

- 8) miejscowości Starogród – dobudowa oświetlenia ulicznego na istniejących stanowiskach słupowych (ok. 100m) z jedną oprawą oświetleniową (kolonie Starogrodu)
- 9) miejscowości Starogród – dobudowa oświetlenia ulicznego na istniejących stanowiskach słupowych (ok. 150m) – droga Starogród – Kalonka
- 10) miejscowości Starogród – dobudowa oświetlenia ulicznego na istniejących stanowiskach słupowych (ok. 70m) – od strony drogi powiatowej Siennica – Parysów, na kwotę łączną **18.858,00zł.**

W dniu 2 czerwca 2016r. podpisano umowę z Panem Cezarym Zdrojewskim prowadzącym działalność gospodarczą pod nazwą Instalatorstwo Elektryczne Zdrojewski Cezary z siedzibą w Barczącej na kwotę łączną **62 000,00zł.:**

- 1) Za wykonanie oświetlenia ulicznego w miejscowości Nowy Zglechów,
- 2) Za wykonanie oświetlenia ulicznego w miejscowości Wólka Dłużewska część I,
- 3) Za wykonanie oświetlenia ulicznego w miejscowości Wólka Dłużewska część II,
- 4) Za wykonanie oświetlenia ulicznego w miejscowości Żakówek,
- 5) Za wykonanie oświetlenia ulicznego w miejscowości Pogorzel ul. Parkowa,
- 6) Za wykonanie oświetlenia ulicznego w miejscowości Nowa Pogorzel ul. Szkolna,

z terminem realizacji do 5 sierpnia 2016r.

W dniu 2 czerwca 2016r. podpisano umowę o pełnienie nadzoru inwestorskiego z Panem Bartłomiejem Szcześniakiem prowadzącym działalność gospodarczą pod nazwą Zakład Instalacji Elektrycznych Bartłomiej Szcześniak z siedzibą w Mińsku Mazowieckim, na kwotę **1 845,00zł.**

W dniu 30 listopada 2016 r. podpisano umowę z Panem Sławomirem Sobkowiczem prowadzącym działalność gospodarczą pod nazwą Instalacje Elektryczne Sławomir Sobkowicz z siedzibą w miejscowości Sokolnik na łączną kwotę **43 209,97zł.**, w tym:

- 1) Za wykonanie oświetlenia ulicznego w miejscowości Siennica
- 2) Za wykonanie oświetlenia ulicznego w miejscowości Nowodwór i Gągolina
- 3) Za wykonanie oświetlenia ulicznego w miejscowości Starogród
- 4) Za wykonanie oświetlenia ulicznego w miejscowości Bestwiny

Termin realizacji 30 grudnia 2016 r. Inwestycja została zrealizowana.

W dniu 30 listopada 2016r. podpisano umowę o pełnienie nadzoru inwestorskiego z Panem Bartłomiejem Szcześniakiem prowadzącym działalność gospodarczą pod nazwą Zakład Instalacji Elektrycznych Bartłomiej Szcześniak z siedzibą w Mińsku Mazowieckim, na kwotę **1 845,00zł.**

W dniu 13 grudnia 2016 r. podpisano umowę z Panem Sławomirem Sobkowiczem prowadzącym działalność gospodarczą pod nazwą Instalacje Elektryczne Sławomir Sobkowicz z siedzibą w miejscowości Sokolnik 122, 05-320 Mrozy na kwotę **17 220,00 zł.**

Termin realizacji 30 grudnia 2016 r. Przedmiotem umowy była budowa oświetlenia ulicznego w miejscowości Strugi Krzywickie. Inwestycja została zrealizowana.

W dniu 13 grudnia 2016r. podpisano umowę o pełnienie nadzoru inwestorskiego z Panem Bartłomiejem Szcześniakiem prowadzącym działalność gospodarczą pod nazwą Zakład Instalacji Elektrycznych Bartłomiej Szcześniak z siedzibą w Mińsku Mazowieckim kwotę **922,50zł.** Umowa na pełnienie nadzoru inwestorskiego w specjalności instalacyjnej w zakresie sieci, instalacji i urządzeń elektrycznych i elektroenergetycznych nad zadaniem pn.: „Budowa oświetlenia ulicznego na terenie Gminy Siennica w miejscowości Strugi Krzywickie”. Łączne nakłady - 145.900,47zł.

51. Modernizacja placu wiejskiego (sołectwo Dłużew kontynuacja)- 8.952,30zł.

Została zakupiona kostka brukowa celem utwardzenia placu.

52. Urządzenie placu zabaw (sołectwo Łękawica kontynuacja)

W dniu 04 listopada 2016 roku została podpisana umowa z Warszawskim Funduszem Rozwoju Inwestycji Sp. z o.o. z siedzibą w Warszawie na realizację zadania pn.: „Dostawa i montaż elementów siłowni napowietrznej” w ramach realizowania Funduszu Sołeckiego Sołectwa Łękawica. Zamówienie obejmowało dostawę oraz montaż następujących urządzeń siłowni napowietrznej:

- a) Biegacz i orbitrek
- b) Wioślarz i ławka

Łączny koszt przedmiotu umowy 9 741,60zł brutto. Zadanie zostało zrealizowane.

53. Urządzenie placu zabaw (sołectwo Kąty) – 4.000,00zł.

Została zawarta umowa z Domem Pomocy Społecznej w Kątach o bezpłatne użyczenie części działki należącej do DPS na potrzeby przygotowania w tym miejscu ogrodzonego placu zabaw. Zostały zakupione materiały na wykonanie ogrodzenia.

54. Mała architektura krajobrazu- Wykonanie i montaż altany ogrodowej z ławkami (sołectwo Siennica III)

Zamówienie udzielone zgodnie z §5 Regulaminu udzielania przez Gminę Siennica zamówień o wartości szacunkowej nie przekraczającej równowartości kwoty 30 000 Euro, stanowiącego załącznik do Zarządzenia OK.120.6.2014 Wójta Gminy Siennica z dnia 12 maja 2014 r. Zamówienie na realizację zadania pn: Wykonanie altany z ławkami” w ramach realizowania Funduszu Sołeckiego Sołectwa Siennica III zostało zlecone firmie „Gater” Długosz Jan Grzegorz z siedzibą w miejscowości Lipiny. Wartość wykonania zadania to 6 999,93zł Zadanie zakończone i rozliczone.

55. Modernizacja świetlicy wiejskiej w Żakowie – kontynuacja (sołectwo Żaków) – 9.177,67zł.,

Realizacja w kontynuacji. Zakupiono niezbędne materiały do przebudowy świetlicy.

56. Zakup rębaka (sołectwo Świętochy – 5 400,00)

W dniu 08 grudnia 2016 roku została zawarta umowa z Panem Janem Redą i Panem Andrzejem Redą prowadzącymi działalność gospodarczą pod nazwą Usługi Ślusarskie s.c. Jan Reda, Andrzej Reda z siedzibą w miejscowości Kamionka na „Zakup i dostawę rębaka do gałęzi z napędem WOM” w ramach realizowania Funduszu Sołeckiego Sołectwa Świętochy. Wartość wykonania zadania to 5 400,00zł. Umowa została zrealizowana.

57. Dotacja dla GBP w Siennicy – Rozbudowa, nadbudowa, przebudowa budynku urzędu gminy w Siennicy na potrzeby Gminnej Biblioteki Publicznej

Przekazano dotację w kwocie 46.360,00zł. Dotacja rozliczona.

58. Termomodernizacja budynku biblioteki w Siennicy (pokrycie stropodachu)

Przedmiot umowy został zrealizowany. Wykonano remont dachu celem zabezpieczenia obiektu przed wodami opadowymi zgodnie z umową zawartą w dniu 03 listopada 2016 roku z Panem Krzysztofem Zielińskim prowadzącym działalność gospodarczą pod nazwą „Krzysz-Dach” Krzysztof Zieliński z siedzibą w Jeruzalu. Wartość wykonania zadania kompleksowo- 37.921,69zł.

59. Budowa siłowni zewnętrznych na terenie gminy Siennica

W dniu 25 października 2016 roku została podpisana umowa z Biurem Architektonicznym AMN z siedzibą w Cegłowie na wykonanie dokumentacji projektowo-kosztorysowej obejmującej projekty siłowni zewnętrznej w Siennicy, w Grzebowilku i w Nowej Pogorzeli. Zamówienie zrealizowano, łączny koszt zadania – 10.800,00zł.

60. Modernizacja trybun i ogrodzenia na stadionie

W dniu 24.08.2016 r. podpisano umowę z firmą DRX GROUP Sp. z o. o., z siedzibą w Warszawie, na kwotę 38 376,00 zł. Termin realizacji 30.09.2016 r. Przedmiotem umowy było wykonanie inwestycji pn.: „Modernizacja trybun i ogrodzenia na stadionie w Siennicy”. W ramach tego zadania wykonano częściowo nowe ogrodzenie stadionu oraz zakupiono krzesła na trybuny. Łączne nakłady – 43.375,83zł.

9. Wydatki na realizację programów finansowanych z udziałem środków, o których mowa w art.5 ust 1 pkt 2 i 3 oraz zmiany w planie wydatków w trakcie roku budżetowego

I. Program Operacyjny innowacyjna Gospodarka VIII Społeczeństwo informacyjne –zwiększenie innowacyjności gospodarki 8.3 Przeciwdziałanie wykluczeniu cyfrowemu – elnclusion . „Dostarczenie i udostępnienie Internetu dla osób zagrożonych wykluczeniem informacyjnym na terenie Gminy Siennica ”

W 2016r. poniesiono wydatki ze środków własnych kwocie **74.095,11zł.**, z przeznaczeniem na dostarczanie sygnału internetowego do 180 komputerów. W/w projekt będzie monitorowany do 2017r. poprzez zapewnienie dostępu do Internetu dla mieszkańców Gminy zagrożonych wykluczeniem cyfrowym z powodu trudnej sytuacji materialnej lub niepełnosprawności.

II. Projekt „Staże zagraniczne dla uczniów i absolwentów szkół zawodowych oraz mobilność kadry kształcenia zawodowego ” Program operacyjny Wiedza Edukacja Rozwój 2014-2020 (Nr Umowy POWERVET-2016-1-PL01-KA102-023683)

Umowa w realizacji od 31.12.2016r do 30.04.2018r. przyznane dofinansowanie na ogólną kwotę w wysokości 603.945,73zł. Gmina otrzymała środki w formie zaliczki w wysokości 483.156,58zł., w projekcie zgodnie z wnioskiem uczestniczyć będzie 72 osób poprzez odbycie stażu w zagranicznych przedsiębiorstwach. Szkolenie i zdobywanie praktycznego doświadczenia zawodowego, poznawanie ciekawych rozwiązań, metod i praktyk w zakresie kształcenia i szkolenia zawodowego. W 2016r. nie poniesiono nakładów.

III. Projekt „Erazmus + Staże zagraniczne pomocne w karierze” - „Staże zagraniczne dla uczniów i absolwentów szkół zawodowych oraz szkolenia kadry kształcenia zawodowego” Program operacyjny Wiedza Edukacja Rozwój współfinansowany z Europejskiego Funduszu Społecznego zgodnie z umową Nr POWERVET-2014-1-PL01-KA102-000464

Umowa z terminem realizacji do 29 grudnia 2016 roku.

W projekcie brało udział 64 uczniów technikum turystycznego i energii odnawialnej oraz 8 nauczycieli. Dwie grupy uczniów /2x 16 / z 4 opiekunami przebywały na 21 dniowej praktyce w Portugalii i we Włoszech. Pierwsze dwie grupy szkoliły się w wrześniu 2015, zaś II tura praktyk w 2 pozostałych grupach odbyła się w sierpniu 2016 roku.

Celem projektu było poszerzenie kwalifikacji zawodowych stażystów i poprawa ich umiejętności językowych, szkolenie i zdobywanie praktycznego doświadczenia zawodowego, poznawanie ciekawych rozwiązań, metod i praktyk w zakresie kształcenia i szkolenia zawodowego, wszystko w zgodzie z potrzebami zgłaszanymi przez współpracujących ze szkołą pracodawców, a także podwyższenie kompetencji społecznych i osobistych. Nowe umiejętności stażysty zostały potwierdzone odpowiednimi dokumentami, przyczyniły się do podniesienia poziomu kluczowych kompetencji i umiejętności dostosowanych do potrzeb rynku pracy, przyczyniły się do poprawy znajomości języków obcych oraz promowania różnorodności językowej i kulturowej w UE, poszerzyły międzynarodowy wymiar szkolenia i kształcenia. Poniesione wydatki w 2016r.- **267.839,15zł.**

Całkowite wydatki projektu to kwota **608.424,31zł.**, z tego:

Środki zewnętrzne – 598.038,45.,

Środki własne gminy – 10.385,86zł.

*IV. Projekt „Kompetencje na start” w ramach Regionalnego Programu Operacyjnego Województwa Mazowieckiego na lata 2014-2020 współfinansowanego z Europejskiego Funduszu Społecznego.
Nr umowy RPMA.10.01.01-14-3898/15.*

Wydatki w 2016r. w ramach projektu edukacyjnego w wysokości **95.208,45zł.**

Projekt będzie realizowany od 1 września 2016 r. do 31 sierpnia 2017r. na łączną kwotę **285.045,00zł.** Projekt realizowany jest przez firmę Mały Inżynier w partnerstwie z gminami: Latowicz i Mrozy. Cel główny projektu to uczniowie uczęszczający do Publicznych Szkół Podstawowych w Siennicy, Grzebowilku, Żakowie, Starogrodzie jak również uczniowie Publicznego Gimnazjum w Siennicy i w Żakowie zdobędą kompetencje kluczowe oraz właściwe postawy i umiejętności niezbędne na rynku pracy poprzez:

- a) zajęcia pozalekcyjne rozwijające kompetencje kluczowe;
- b) zajęcia pozalekcyjne rozwijające właściwe postawy i umiejętności niezbędne na rynku pracy ;
- c) szkolenie nauczycieli z nowoczesnych form przeprowadzania zajęć - programowanie, metoda eksperymentu, kompetencje społeczne;
- d) doposażenie pracowni przedmiotowych w pomoce dydaktyczne i narzędzie do nauczania przedmiotów przyrodniczych i matematycznych;
- e) doposażenie w pomoce dydaktyczne i narzędzia komputerowe.

V. Program ERASMUS + Nr Umowy 2015-1-PI01-KA101-015313 projekt „Mobilność edukacyjna Kadry ZS w Siennicy „.

Realizowany projekt z udziałem środków unijnych przez ZS Siennica okresie 2015.06.01 do 2017.05.31. W roku 2015 wydatkowano **5.470,16zł.** na wynagrodzenia i pochodne dla osób obsługujących projekt oraz materiały (książki do nauki języka)W 2016r. odbył się wyjazd szkoleniowy nauczycieli do miasta Barceleros w Portugalii w okresie od 30.06.2016 do 07.07.2016r. Wydatkowana kwota w 2016r. **65.970,72zł.** W projekcie uczestniczyło 10 nauczycieli zatrudnionych w Zespole Szkół im. H. i K. Gnoińskich w Siennicy podczas wyjazdu uczestniczyli w zajęciach w przedszkolu oraz szkołach podstawowych i zawodowych. Dzięki temu poznali metody nauczania i wychowania dzieci, które stosowane są w tym kraju.

10. Stopień zaawansowania realizacji programów wieloletnich

Przedsięwzięcia w 2016 roku po zmianach ogółem : 2.907.153,45
w tym : wydatki bieżące : 1.720.710,45
wydatki majątkowe 1.186.443,00

Realizacja przedsięwzięć w 2016 roku wykazanych w:

pkt 1.1. Wydatki na programy, projekty lub zadania związane z programami realizowanymi z udziałem środków, o których mowa w art.5 ust.1 pkt 2 i 3 ustawy z dnia 27 sierpnia 2009.r. o finansach publicznych , z tego:

wydatki bieżące 1.1.1 :

Limit – 1.024.062,45zł., wykonanie – 503.113,43 zł.tj 49,13% zakładanego limitu

Niskie wykonanie wiąże się z projektem „Staża zagraniczne dla uczniów i absolwentów szkół zawodowych oraz mobilność kadry kształcenia zawodowego ”, który będzie realizowany od 2017r., w 2016r. nie poniesiono nakładów.

- „Dostarczanie i udostępnienie dla osób zagrożonych wykluczeniem informacyjnym na terenie Gminy Siennica „ w 2016 wydatkowano środki w kwocie **74.095,11zł. na limit 106.272,00zł.**,z przeznaczeniem na utrzymanie dostaw Internetu (abonamentu),
- „Erasmus + Staża zagraniczne pomocne w karierze” –realizacja **267.839,15zł.** na limit **267.875,00zł.**, projekt realizowany do końca 2016r.
- „Staża zagraniczne dla uczniów i absolwentów szkół zawodowych oraz mobilność kadry kształcenia zawodowego ”
Umowa w realizacji od 31.12.2016r do 30.04.2018r. przyznane dofinansowanie na ogólną kwotę w wysokości 603.945,73zł. Limit wydatków w 2016r. **483.166,00zł.**, nie poniesiono nakładów.
- „Mobilność edukacyjna kadr ZS w Siennicy. Program Erasmus + konkurs 2015” – realizacja **65.970,72zł** na limit **71.541,00zł.** Projekt zrealizowany do końca 2016r. z rozliczeniem do końca maja 2017r.
- „Kompetencje na start” Projekt realizowany od 1 września 2016 r. do 31 sierpnia 2017r. na łączną kwotę **285.045,00zł.** Celem projektu jest zdobycie kompetencji kluczowych, właściwych postaw i umiejętności niezbędnych na rynku przez 400 uczniów uczęszczających do placówek na terenie gmin Latowicz, Mrozy i Siennica. Wydatkowano w 100% limit 2016r. w wysokości **95.208,45zł.**

pkt 1.3. Wydatki na programy, projekty lub zadania pozostałe (inne niż wymienione w pkt 1.1 i 1.2),z tego

Limit 2016 - wydatki limit - 1.883.091,00zł., wykonanie 1.651.812,04zł.,tj.:87,72%
zakładanego limitu, w tym:

wydatki bieżące – 1.3.1 limit – 696.648,00zł., wydatki – 535.590,79zł., tj 76,88% zakładanego limitu w tym:

- „Dowóz uczniów do szkół „ – realizacja w 2016rok – **432.862,20zł.**,
- Plany zagospodarowania przestrzennego - wydatkowano na ten cel kwotę **102.728,59zł.** na limit przyjęty w 2016r – **237.909,00zł.**, niskie wykonanie wiąże się z tym, iż w chwili zawierania umów nie można było przewidzieć niektórych okoliczności, w związku z tym płatności za wykonanie „Opracowania projektu

miejscowego planu zagospodarowania przestrzennego gminy” zostały przeniesione na 2017 rok.

wydatki majątkowe 1.3.2: limit – 1.186.443,00zł.,

Realizacja w 2016 roku - **1.116.221,25zł.** co stanowi **94,08%** zakładanego limitu w tym :

- Budowa ulicy Wiśniowej we wsi Nowa Pogorzela, ul. Graniczna Grzebowilk – wydatek **251.175,75zł.**, na limit 2016r. **251.176,00zł.** Inwestycja zrealizowana.
- Dokumentacja projektowo-kosztorysowa na budowę kanalizacji w gminie Siennica – limit **85.200,00zł.** realizacja 100% zakładanego limitu na 2016r.
- Dotacja dla GBP w Siennicy -Rozbudowa, nadbudowa, przebudowa budynku urzędu gminy w Siennicy na potrzeby Gminnej Biblioteki Publicznej w Siennicy wraz z dostawą wyposażenia meblowego i informatycznego - Rozbudowa istniejącego budynku jak również przystosowanie budynku dla osób niepełnosprawnych, Zakres przedsięwzięcia obejmuje modernizację istniejącego budynku limit na 2016r. – **46.360,00zł.**- realizacja w 100%.
- Modernizacja budynku Przedszkola - Poprawa estetyki budynku, wzrost dostępności i warunków kształcenia, rozwoju i dostępu do edukacji na limit 21.402,00zł, wykonano **20.823,45zł.**
- Modernizacja budynku SPZOZ - Poprawa stanu infrastruktury służby zdrowia limit 213.000,00zł, wydatki **-10.490,98zł.**, pozostała kwota - **202.509,00zł.**, to wydatki niewygasające z terminem realizacji do końca czerwca 2017r.,
- Modernizacja placu wiejskiego (Dłużew) - Stworzenie mieszkańcom bezpiecznego i atrakcyjnego miejsca do spotkań na świeżym powietrzu, limit 9.054,00zł., wykorzystano kwotę **8.952,30zł.**
- Modernizacja świetlicy wiejskiej w Żakowie realizacja w wysokości – **9.177,67zł.** na limit 9.527,00zł.,
- Przebudowa dróg gminnych : Nowy Zglechów-Świętochy oraz Nowy Starogród - Majdan - Poprawa bezpieczeństwa komunikacyjnego, zmodernizowanie złego stanu nawierzchni jezdni- na limit 300.000,00zł, wykorzystano **288.440,00zł.**,
- Przebudowa przepustu na ciek Piaseczna w miejscowości Kulki - Poprawa bezpieczeństwa limit 160.000,00zł., wydatki **159.956,00zł.**, z tego wydatki niewygasające 153.700,00zł. z terminem realizacji do 30 czerwca 2017r.,
- Rozbudowa, nadbudowa, przebudowa budynku urzędu gminy w Siennicy na potrzeby Gminnej Biblioteki Publicznej w Siennicy - Rozbudowa istniejącego budynku jak również przystosowanie budynku dla osób niepełnosprawnych, Zakres przedsięwzięcia obejmuje modernizację istniejącego budynku limit – 75.210,00zł wydatki – **22.092,50zł.**,
- Urządzenie placu zabaw we wsi Łękawica Umożliwienie mieszkańcom wsi rozwoju inicjatyw lokalnych i integracji społecznej poprzez doposażenie i udostępnienie wiejskiego placu zabaw limit 10.514,00zł, wydatki – **9.741,60zł.**,
- Wykup działek z przeznaczeniem pod drogi – limit 5.000,00zł wydatki – **1.302,00zł.**

Realizacja w/w zadań została szczegółowo opisana w Informacji o wykonaniu zadań inwestycyjnych.

	Kredyt Nr S/20/05/2013/1157/F/CEB/EIB4/136/EKO z dnia 28.05.2013r."Przebudowa i rozbudowa gminnej oczyszczalni w Siennicy'-BOŚ Warszawa			608083,86	8083,86	8083,86	600000,00
	Kredyt nr S/69/08/2012/1157/F/CEB/EI84/66 z dnia 25.09.2012r."Budowa kompleksu sportowego Moje boisko-Orlik 2012"			91999,14	45999,52	45999,52	45999,62
	Kredyt nr115/12/S z dnia 19.11.2012r. "Spłata wcześniej zaciągniętych kredytów i pożyczek" BS Siennica			600000,00	300000,00	300000,00	300000,00
	Kredyt Nr 67/2013/S z dnia 31.07.2013r –spłata wcześniej zaciągniętych kredytów i pożyczek BS Mińsk Mazowiecki O/Siennica na okres od 21.07.2013-31.12.2023r.			1485300,00	0,00	0,00	1485300,00
	Kredyt 109/13 – 488.000 z dnia 5.11.2013rr. w tym na udział własny w realizacji inwestycji z udziałem środków unijnych „Rozbudowa wodociągów i kanalizacji”- 407.600,00; 80.400,00 na "Przebudowę drogi gminnej N. Starogród -Majdan; na okres od 05.11.2013r -30.06.2023r			78752,00	824,00	824,00	77928,00
	Kredyt Nr 82/14/S z dnia 05.08.2014r. Na Spłatę wcześniej zaciągniętych kredytów i pożyczek w BS Siennica na okres od 05.08.2014-30.06.2024r.			1500000,00	0,00	0,00	1500000,00
992	Pożyczki z WFOŚiGW			1142760,9	77625,80	77625,80	915135,10
	Pożyczka nr 35/08/GW/P z dnia 09.07.2008 r.– modernizacja SUW w Nowym Zglechowie – WFOŚ Warszawa okres spłaty 09.07.2008-15.12.2017			222216,00	72216,00	72216,00	150000,00*
	Pożyczka nr 0030/12/OW/P z dnia 18.07.2012 r.- Przebudowa i rozbudowa gminnej oczyszczalni w Siennicy – WFOŚiGW Warszawa okres spłaty 18.07.2012-20.12.2017			920544,90	5409,80	5409,80	915135,10

993	Kredyty i pożyczki podlegające wyłączeniu z art.243 ust 3a ustawy o fin. publicznych			457748,00	30176,00	30176,00	427572,00
	Kredyt 109/13 – 488.000 z dnia 5.11.2013rr. w tym na udział własny w realizacji inwestycji z udziałem środków unijnych „Rozbudowa wodociągów i kanalizacji”- 407.600,00; 80.400,00 na "Przebudowę drogi gminnej N. Starogród -Majdan; na okres od 05.11.2013r -30.06.2023r			399248,00	4176,00	4176,00	395072,00
	Kredyt Nr S/14/H/I/B z dnia 03.10.2014r. "Remont chodnika w miejscowości Kąty i Grzebowilk" BS Halinów (kredyt na udział własny w inwestycji współfinansowanej ze środków unijnych) okres spłaty 03.10.2014-31.03.2018r.			58500,00	26000,00	26000,00	32500,00
	* 150.000,00 pożyczka umorzona						

13. Informacja o wyniku finansowym

Wykonanie na dzień 31.12.2016	
Dochody ogółem:	32692058,44
Dochody bieżące	32606888,87
Dochody majątkowe	85169,57
Wydatki ogółem:	30407392,52
Wydatki bieżące	27540388,06
Wydatki majątkowe	2867004,46
Nadwyżka	2284665,92
Przychody	1288562,5
Rozchody	514409,18
Wynik finansowy	3058819,24

Na koniec 2016 roku pozostały wolne środki jako nadwyżka środków pieniężnych na rachunku bieżącym budżetu Gminy Siennica, wynikających z rozliczeń kredytów i pożyczek z lat ubiegłych w wysokości **3.058.819,24zł**. Planowana nadwyżka po zmianach w kwocie **207.861,18zł.**, ostatecznie wyniosła kwotę **2.284.665,92zł**.

14. Informacja o należnościach i zobowiązaniach

Należności

Wykazane w sprawozdaniu RB -27S z wykonania planu dochodów na dzień 31 grudnia 2016r. należności stanowią kwotę – **937.567,51zł.**, z tego zaległości - **806.504,78zł.** m.in.:

- zaległości z działu 400 i 900 za wodę i ścieki (bez opłaty za odpady) stanowią kwotę **18.599,34zł.**, w okresie sprawozdawczym wystawiono 940 szt. upomnień na łączną kwotę 141.933,82zł., w wyniku skutecznych działań zmierzających wyeliminowanie zaległości w tym obszarze, na dzień 28 lutego 2017r. zaległości zmniejszyły się do kwoty – **2.988,73zł.**
- zaległości w dziale 900 opłata za odpady komunalne na dzień 31.12.2016r. wynoszą: **22.657,10zł.**, po wysłaniu upomnień zaległości na dzień 28 lutego 2017 roku zmniejszyły się do kwoty **12.385,65zł.**,
- zaległości w kwocie **43.479,57zł.**, z działu 801 zostały zabezpieczone poprzez wpis do hipoteki na nieruchomości dłużnika ,
- największą pozycję stanowią należności wymagalne z tytułu funduszu i zaliczki alimentacyjnej (Dz.852) – **637.252,89zł.**, na które zostały wystawione tytuły egzekucyjne przekazane do komornika,

Wyplacanie świadczeń w ramach funduszu alimentacyjnego, obliguje organ właściwy dłużnika do podejmowania szeregu czynności, mających na celu odzyskanie wypłaconych świadczeń wraz z odsetkami. W toku postępowania wobec dłużników, każdorazowo kierowany jest wniosek do Powiatowego Urzędu Pracy, o podjęcie działań zmierzających do aktywizacji zawodowej dłużnika. Kwota wypłaconych świadczeń z funduszy alimentacyjnych wynosi co miesiąc ponad 15.000,00zł. Są to kwoty przypisywane do zwrotu dłużnikom alimentacyjnym. Nasze działania podejmowane są na bieżąco i we współpracy z komornikiem sądowym, jednak nie dają zadowalających efektów w ściągłości zadłużenia z tytułu świadczeń wypłaconych z funduszu alimentacyjnego.

W 2016 roku, świadczenia z funduszu alimentacyjnego wypłacane były dla 25 rodzin, w których wychowuje się 36 dzieci. Zrealizowano 449 świadczeń na kwotę 178 130,00zł.

Stan środków pieniężnych na rachunku bankowym gminy na dzień 31.12.2016r. wynosił: 3.580.919,03zł. z tego:

- Subwencja oświatowa na styczeń 2017 rok 699.440,00zł.

Zobowiązania

Stan zadłużenia na dzień 31.12.2016 r. wynosi **5.351.934,72zł.** (zgodnie ze sprawozdaniem RB Z) w tym:

Lp.	Kredyty	Stan kredytu na 31.12.2016r.
1	Kredyt Nr S/14/H/I/B z dnia 22.09.2014remont chodnika Kąty i Grzebowilk – BS Halinów	32.500,00
2	Kredyt Nr S/69/08/2012/1157/F/CEB/EI84/66 z dnia 25.09.2012., Budowa kompleksu sportowego „Moje boisko- Orlik 2012”” - BOŚ Warszawa	45.999,62
3	Kredyt Nr 115/12/S z dnia 19.11.2012 r.„Splata wcześniej zaciągniętych kredytów i pożyczek”- BS Mińsk Mazowiecki	300.000,00

4	Kredyt nr 82/14/S z dnia 05.08.2014-splata wcześniej zaciągniętych kredytów i pożyczek – BS Siennica O/Mińsk Mazowiecki	1.500.000,00
5	Kredyt nr S/20/05/2013/1157 /F/CEB/EIB4/136/ EKO z dnia 28.05.2013 r. „Przebudowa i rozbudowa gminnej oczyszczalni ścieków w Siennicy” BOŚ SA Warszawa	600.000,00
6	Kredyt nr 67/2013/S z dnia 31.07.2013 r. „ Splata wcześniej zaciągniętych kredytów i pożyczek ” BS Mińsk Mazowiecki	1.485.300,00
7	Kredyt nr 109/13/S z dnia 05.11.2013 r. „ Rozbudowa wodociągów i kanalizacji ” - 407.600,00 ; „ Przebudowa drogi gminnej Nowy Starogród - Majdan ” - 80.400,00 . BS Mińsk Maz.	473.000,00
	OGÓLEM	4.436.799,62
	pożyczki	
8	Pożyczka nr 0030/12/OW/P z dnia 18.07.2012 r. ”Przebudowa i rozbudowa gminnej oczyszczalni ścieków w Siennicy” – WFOŚ i GW	915.135,10
	OGÓLEM	915.135,10

Wykazane w sprawozdaniu RB -28S z wykonania planu wydatków na dzień 31 grudnia 2016r. niewymagalne zobowiązania w kwocie – **1.220.519,89zł.**

w tym:

- z tytułu naliczonego dodatkowego wynagrodzenia rocznego - 671.465,48zł.,
- z tytułu naliczonych składek społecznych i Funduszu Pracy od w/w wynagrodzenia – -127.719,02zł.,
- z tytułu pozostałych wydatków bieżących i majątkowych (faktury wystawione w grudniu 2016r. z terminem płatności w 2017roku) - 421.335,39zł.

Na dzień 31 grudnia 2016 gmina nie posiada zobowiązań wymagalnych oraz nie udzieliła poręczeń i gwarancji .

15.Zadania realizowane przez sołectwa

Uchwałą Nr XXXI.007.249.2014 Rady Gminy w Siennicy z dnia 27 marca 2014r. wyodrębniono fundusz sołecki , uchwałą budżetową zatwierdzono jego wysokość – 425.832,00złote.

Wydatkowano kwotę 391.557,11 tj. 91,95% zakładanego planu.

W/w kwotę przeznaczono m.in. na takie przedsięwzięcia jak:

- modernizacja i remonty dróg, chodników, przystanków...214.674,74zł.,
- zakup sprzętu p.poż, 1.000,00zł.,
- montaż opraw oświetleniowych 74.779,99zł.,
- remonty świetlic gminnych, place zabaw..... 96.102,38zł.
- remont kapliczki.....5.000,00zł.

Uchwalone przez zebrania wiejskie przedsięwzięcia będą służyć poprawie warunków życia mieszkańców danych miejscowości.

(Szczegółowe wydatki podano w tabeli Nr 4) .

16. Wykaz jednostek budżetowych, o których mowa w art.223 uofp.

Rada Gminy w Siennicy uchwałą budżetową na 2016 rok nie utworzyła wydzielonego rachunku dochodów na podstawie art.223 uofp.

17. Wydatki pozabudżetowe

W roku ubiegłym realizowano poza budżetem zadanie zlecone ze środków wojewody „**Dofinansowanie pracodawcom kosztów kształcenia pracowników młodocianych**” w kwocie **24.243,00zł.**, - polegające na dofinansowaniu pracodawcom, którzy kształcą w zawodzie pracowników młodocianych (wiek 16-18 lat) zamieszkałych na terenie Gminy. Środki finansowe przekazywane na ten cel pochodzą z Funduszu Pracy. Wydano 4 decyzje administracyjne. Wysokość kwoty dofinansowania zależy od okresu kształcenia wynikającego z umowy o pracę z młodocianym pracownikiem. Osoba ucząca pracownika w danym zakładzie pracy musi posiadać kwalifikacje wymagane do prowadzenia przygotowania zawodowego, a młodociany pracownik powinien ukończyć naukę zawodu, która trwa dwa lub trzy lata, i zdać egzamin przed Okręgową Komisją Egzaminacyjną lub Izbą Rzemieślniczą. Młodociany uzyskuje dyplom potwierdzający kwalifikacje w danym zawodzie lub świadectwo czeladnicze. Dofinansowanie jest przyznawane w formie decyzji administracyjnej, na wniosek pracodawcy złożony w terminie trzech miesięcy od ukończenia przez młodocianego pracownika nauki zawodu. Z terenu Gminy Siennica w 2016 roku młodociani kształcili się w zawodzie fryzjera.

18. Podsumowanie

Sytuacja finansowa Gminy Siennica jest stabilna i pozwala na realizację podstawowych zadań gminy, kontynuację rozpoczętych zadań inwestycyjnych oraz spłatę zaciągniętych zobowiązań w latach poprzednich.

WOJT
Grzegorz Zieliński

Tabela Nr 1 do Zał.Nr 1 Zarządzenia Nr OK.0050.17.2017 Wójta Gminy Siennica z dnia 20 marca 2017r.
Sprawozdanie z wykonania dochodów budżetu Gminy Siennica

Dział	Rozdział	Paragraf	Treść	Plan po zmianach	Wykonanie na 31.12.2016r.	% wykonania
1	2	3	4	5	6	7
010			Rolnictwo i łowiectwo	347909,92	348854,35	100,27
	01010		<i>Infrastruktura wodociągowa i sanitacyjna wsi</i>	64 513,00	65 458,06	101,46
		0580	Wpływy z tytułu grzywien i innych kar pieniężnych od osób prawnych i innych jednostek organizacyjnych	682,00	681,60	99,94
		2700	Środki na dofinansowanie własnych zadań bieżących gmin, powiatów (związków gmin, związków powiatowo-gminnych, związków powiatów), samorządów województw, pozyskane z innych źródeł	38 100,00	39 166,89	102,80
		6290	Środki na dofinansowanie własnych inwestycji gmin, powiatów (związków gmin, związków powiatowo-gminnych, związków powiatów), samorządów województw, pozyskane z innych źródeł	25 731,00	25 609,57	99,53
	01095		<i>Pozostała działalność</i>	283 396,92	283 396,29	100,00
		0750	Wpływy z najmu i dzierżawy składników majątkowych Skarbu Państwa, jednostek samorządu terytorialnego lub innych jednostek zaliczanych do sektora finansów publicznych oraz innych umów o podobnym charakterze	2 525,00	2 524,37	99,98
		2010	Dotacje celowe otrzymane z budżetu państwa na realizację zadań bieżących z zakresu administracji rządowej oraz innych zadań zleconych gminie (związkom gmin, związkom powiatowo-gminnym) ustawami	280 871,92	280 871,92	100,00
150			Przetwórstwo przemysłowe	1 185,00	1185,90	100,08
	15011		<i>Rozwój przedsiębiorczości</i>	1 185,00	1 185,90	100,08
		2910	Wpływy ze zwrotów dotacji oraz płatności, w tym wykorzystanych niezgodnie z przeznaczeniem lub wykorzystanych z naruszeniem procedur, o których mowa w art. 184 ustawy, pobranych nienależnie lub w nadmiernej wysokości	1 185,00	1 185,90	100,08
400			Wytwarzanie i zaopatrzenie w energię elektryczną, gaz i wodę	744 000,00	732879,94	98,51
	40002		<i>Dostarczanie wody</i>	744 000,00	732 879,94	98,51
		0830	Wpływy z usług	743 000,00	732 229,89	98,55
		0920	Wpływy z pozostałych odsetek	1 000,00	650,05	65,01
600			Transport i łączność	5 388,00	5387,40	99,99
	60016		<i>Drogi publiczne gminne</i>	5 388,00	5 387,40	99,99
		0580	Wpływy z tytułu grzywien i innych kar pieniężnych od osób prawnych i innych jednostek organizacyjnych	5 388,00	5 387,40	99,99
700			Gospodarka mieszkaniowa	239 098,00	244931,34	102,44
	70005		<i>Gospodarka gruntami i nieruchomościami</i>	239 098,00	244 931,34	102,44
		0550	Wpływy z opłat z tytułu użytkowania wieczystego nieruchomości	1 524,00	1 524,00	100,00
		0750	Wpływy z najmu i dzierżawy składników majątkowych Skarbu Państwa, jednostek samorządu terytorialnego lub innych jednostek zaliczanych do sektora finansów publicznych oraz innych umów o podobnym charakterze	181 000,00	186 833,87	103,22
		0770	Wpłaty z tytułu odpłatnego nabycia prawa własności oraz prawa użytkowania wieczystego nieruchomości	56 560,00	56 560,00	100,00
		0920	Wpływy z pozostałych odsetek	14,00	13,47	96,21

710			Działalność usługowa	20 330,00	20300,00	99,85
	71035		<i>Cmentarze</i>	20 330,00	20300,00	99,85
		0830	Wpływy z usług	20 330,00	20300,00	99,85
750			Administracja publiczna	115 455,00	114760,06	99,40
	75011		<i>Urzędy wojewódzkie</i>	77 106,00	77106,20	100,00
		2010	Dotacje celowe otrzymane z budżetu państwa na realizację zadań bieżących z zakresu administracji rządowej oraz innych zadań zleconych gminie (związkom gmin, związkom powiatowo-gminnym) ustawami	77 100,00	77100,00	100,00
		2360	Dochody jednostek samorządu terytorialnego związane z realizacją zadań z zakresu administracji rządowej oraz innych zadań zleconych ustawami	6,00	6,20	103,33
	75023		<i>Urzędy gmin (miast i miast na prawach powiatu)</i>	35 716,00	35020,84	98,05
		0690	Wpływy z różnych opłat	500,00	506,69	101,34
		0830	Wpływy z usług	5 000,00	4372,56	87,45
		0970	Wpływy z różnych dochodów	16 700,00	16663,19	99,78
		2700	Środki na dofinansowanie własnych zadań bieżących gmin, powiatów (związków gmin, związków powiatowo-gminnych, związków powiatów), samorządów województw, pozyskane z innych źródeł	13 516,00	13478,40	99,72
	75095		<i>Pozostała działalność</i>	2 633,00	2633,02	100,00
		0920	Wpływy z pozostałych odsetek	0,00	0,42	
		0970	Wpływy z różnych dochodów	548,00	547,35	99,88
		2910	Wpływy ze zwrotów dotacji oraz płatności, w tym wykorzystanych niezgodnie z przeznaczeniem lub wykorzystanych z naruszeniem procedur, o których mowa w art. 184 ustawy, pobranych nienależnie lub w nadmiernej wysokości	2 085,00	2085,25	100,01
751			Urzędy naczelnych organów władzy państwowej, kontroli i ochrony prawa oraz sądownictwa	7 152,00	7152,00	100,00
	75101		<i>Urzędy naczelnych organów władzy państwowej, kontroli i ochrony prawa</i>	7 152,00	7152,00	100,00
		2010	Dotacje celowe otrzymane z budżetu państwa na realizację zadań bieżących z zakresu administracji rządowej oraz innych zadań zleconych gminie (związkom gmin, związkom powiatowo-gminnym) ustawami	7 152,00	7152,00	100,00
756			Dochody od osób prawnych, od osób fizycznych i od innych jednostek nieposiadających osobowości prawnej oraz wydatki związane z ich poborem	8 785 814,00	8891927,25	101,21
	75601		<i>Wpływy z podatku dochodowego od osób fizycznych</i>	10 000,00	6948,06	69,48
		0350	Wpływy z podatku od działalności gospodarczej osób fizycznych, opłacanego w formie karty podatkowej	10 000,00	6948,06	69,48
	75615		<i>Wpływy z podatku rolnego, podatku leśnego, podatku od czynności cywilnoprawnych, podatków i opłat lokalnych od osób prawnych i innych jednostek organizacyjnych</i>	547 078,00	547193,50	100,02
		0310	Wpływy z podatku od nieruchomości	532 466,00	533299,39	100,16
		0320	Wpływy z podatku rolnego	3 902,00	3902,00	100,00
		0330	Wpływy z podatku leśnego	6 849,00	6849,00	100,00
		0340	Wpływy z podatku od środków transportowych	1 188,00	1188,00	100,00
		0500	Wpływy z podatku od czynności cywilnoprawnych	2 600,00	1910,00	73,46

	0690	Wpływy z różnych opłat	23,00	23,20	100,87
	0910	Wpływy z odsetek od nieterminowych wpłat z tytułu podatków i opłat	50,00	21,91	43,82
75616		Wpływy z podatku rolnego, podatku leśnego, podatku od spadków i darowizn, podatku od czynności cywilno-prawnych oraz podatków i opłat lokalnych od osób fizycznych	1 935 916,00	1938610,36	100,14
	0310	Wpływy z podatku od nieruchomości	920 000,00	932767,68	101,39
	0320	Wpływy z podatku rolnego	600 000,00	586555,64	97,76
	0330	Wpływy z podatku leśnego	60 000,00	60042,18	100,07
	0340	Wpływy z podatku od środków transportowych	191 442,00	191441,71	100,00
	0360	Wpływy z podatku od spadków i darowizn	16 000,00	12354,00	77,21
	0430	Wpływy z opłaty targowej	1 840,00	1840,00	100,00
	0500	Wpływy z podatku od czynności cywilnoprawnych	123 000,00	128494,00	104,47
	0690	Wpływy z różnych opłat	8 200,00	9649,60	117,68
	0910	Wpływy z odsetek od nieterminowych wpłat z tytułu podatków i opłat	5 122,00	5109,24	99,75
	0970	Wpływy z różnych dochodów	10 312,00	10356,31	100,43
75618		Wpływy z innych opłat stanowiących dochody jednostek samorządu terytorialnego na podstawie ustaw	183 240,00	184713,71	100,80
	0410	Wpływy z opłaty skarbowej	26 000,00	25772,00	99,12
	0460	Wpływy z opłaty eksploatacyjnej	1 513,00	1512,66	99,98
	0480	Wpływy z opłat za zezwolenia na sprzedaż napojów alkoholowych	113 102,00	113102,01	100,00
	0490	Wpływy z innych lokalnych opłat pobieranych przez jednostki samorządu terytorialnego na podstawie odrębnych ustaw	36 500,00	38201,36	104,66
	0690	Wpływy z różnych opłat	6 000,00	6000,00	100,00
	0920	Wpływy z pozostałych odsetek	125,00	125,68	100,54
75621		Udziały gmin w podatkach stanowiących dochód budżetu państwa	6 109 580,00	6214461,62	101,72
	0010	Wpływy z podatku dochodowego od osób fizycznych	6 094 580,00	6198012,00	101,70
	0020	Wpływy z podatku dochodowego od osób prawnych	15 000,00	16449,62	109,66
758		Różne rozliczenia	12 507 586,00	12507883,76	100,00
75801		Część oświatowa subwencji ogólnej dla jednostek samorządu terytorialnego	8 880 584,00	8880584,00	100,00
	2920	Subwencje ogólne z budżetu państwa	8 880 584,00	8880584,00	100,00
75807		Część wyrównawcza subwencji ogólnej dla gmin	3 606 802,00	3606802,00	100,00
	2920	Subwencje ogólne z budżetu państwa	3 606 802,00	3606802,00	100,00
75814		Różne rozliczenia finansowe	20 200,00	20497,76	101,47
	0920	Wpływy z pozostałych odsetek	17 200,00	17497,76	101,73
	6680	Wpłata środków finansowych z niewykorzystanych w terminie wydatków, które nie wygasają z upływem roku budżetowego	3 000,00	3000,00	100,00
801		Oświata i wychowanie	2 325 099,45	2172566,83	93,44
80101		Szkoły podstawowe	29 963,00	29466,78	98,34
	2010	Dotacje celowe otrzymane z budżetu państwa na realizację zadań bieżących z zakresu administracji rządowej oraz innych zadań zleconych gminie (związkom gmin, związkom powiatowo-gminnym) ustawami	29 963,00	29466,78	98,34

80103		<i>Oddziały przedszkolne w szkołach podstawowych</i>	197 894,00	197894,32	100,00
	0830	Wpływy z usług	12 282,00	12282,88	100,01
	2030	Dotacje celowe otrzymane z budżetu państwa na realizację własnych zadań bieżących gmin (związków gmin, związków powiatowo-gminnych)	179 470,00	179470,00	100,00
	2310	Dotacje celowe otrzymane z gminy na zadania bieżące realizowane na podstawie porozumień (umów) między jednostkami samorządu terytorialnego	6 142,00	6141,44	99,99
80104		<i>Przedszkola</i>	402 181,00	409031,01	101,70
	0660	Wpływy z opłat za korzystanie z wychowania przedszkolnego	25 500,00	30523,00	119,70
	0830	Wpływy z usług	28 045,00	28044,34	100,00
	0970	Wpływy z różnych dochodów	11 402,00	11802,10	103,51
	2030	Dotacje celowe otrzymane z budżetu państwa na realizację własnych zadań bieżących gmin (związków gmin, związków powiatowo-gminnych)	238 380,00	238380,00	100,00
	2310	Dotacje celowe otrzymane z gminy na zadania bieżące realizowane na podstawie porozumień (umów) między jednostkami samorządu terytorialnego	93 046,00	94473,03	101,53
	2710	Dotacja celowa otrzymana z tytułu pomocy finansowej udzielanej między jednostkami samorządu terytorialnego na dofinansowanie własnych zadań bieżących	5 808,00	5808,54	100,01
80105		<i>Przedszkola specjalne</i>	9 590,00	9590,00	100,00
	2030	Dotacje celowe otrzymane z budżetu państwa na realizację własnych zadań bieżących gmin (związków gmin, związków powiatowo-gminnych)	9 590,00	9590,00	100,00
80106		<i>Inne formy wychowania przedszkolnego</i>	68 586,00	70047,36	102,13
	0830	Wpływy z usług	26 116,00	27577,36	105,60
	2030	Dotacje celowe otrzymane z budżetu państwa na realizację własnych zadań bieżących gmin (związków gmin, związków powiatowo-gminnych)	42 470,00	42470,00	100,00
80110		<i>Gimnazja</i>	24 225,00	22599,68	93,29
	0920	Wpływy z pozostałych odsetek	0,00	0,34	
	2010	Dotacje celowe otrzymane z budżetu państwa na realizację zadań bieżących z zakresu administracji rządowej oraz innych zadań zleconych gminie (związkom gmin, związkom powiatowo-gminnym) ustawami	21 725,00	20099,34	92,52
	2700	Środki na dofinansowanie własnych zadań bieżących gmin, powiatów (związków gmin, związków powiatowo-gminnych, związków powiatów), samorządów województw, pozyskane z innych źródeł	2 500,00	2500,00	100,00
80113		<i>Dowożenie uczniów do szkół</i>	0,00	400,00	
	0970	Wpływy z różnych dochodów	0,00	400,00	
80130		<i>Szkoły zawodowe</i>	951 583,00	833227,21	87,56
	0960	Wpływy z otrzymanych spadków, zapisów i darowizn w postaci pieniężnej	8 000,00	8000,00	100,00

		2001	Dotacje celowe w ramach programów finansowanych z udziałem środków europejskich oraz środków, o których mowa w art.5 ust.1 pkt 3 oraz ust. 3 pkt 5 i 6 ustawy, lub płatności w ramach budżetu środków europejskich, z wyłączeniem dochodów klasyfikowanych w paragrafie 205	483 166,00	483156,58	100,00
		2007	Dotacje celowe w ramach programów finansowanych z udziałem środków europejskich oraz środków, o których mowa w art.5 ust.1 pkt 3 oraz ust. 3 pkt 5 i 6 ustawy, lub płatności w ramach budżetu środków europejskich, z wyłączeniem dochodów klasyfikowanych w paragrafie 205	112 778,00	0,00	0,00
		2009	Dotacje celowe w ramach programów finansowanych z udziałem środków europejskich oraz środków, o których mowa w art.5 ust.1 pkt 3 oraz ust. 3 pkt 5 i 6 ustawy, lub płatności w ramach budżetu środków europejskich, z wyłączeniem dochodów klasyfikowanych w paragrafie 205	6 829,00	0,00	0,00
		2460	Środki otrzymane od pozostałych jednostek zaliczanych do sektora finansów publicznych na realizację zadań bieżących jednostek zaliczanych do sektora finansów publicznych	338 260,00	338260,00	100,00
		2710	Dotacja celowa otrzymana z tytułu pomocy finansowej udzielanej między jednostkami samorządu terytorialnego na dofinansowanie własnych zadań bieżących	2 550,00	3810,63	149,44
	80146		<i>Dokształcanie i doskonalenie nauczycieli</i>	28 157,00	14348,35	50,96
		2001	Dotacje celowe w ramach programów finansowanych z udziałem środków europejskich oraz środków, o których mowa w art.5 ust.1 pkt 3 oraz ust. 3 pkt 5 i 6 ustawy, lub płatności w ramach budżetu środków europejskich, z wyłączeniem dochodów klasyfikowanych w paragrafie 205	13 809,00	0,00	0,00
		2007	Dotacje celowe w ramach programów finansowanych z udziałem środków europejskich oraz środków, o których mowa w art.5 ust.1 pkt 3 oraz ust. 3 pkt 5 i 6 ustawy, lub płatności w ramach budżetu środków europejskich, z wyłączeniem dochodów klasyfikowanych w paragrafie 205	13 529,00	13529,06	100,00
		2009	Dotacje celowe w ramach programów finansowanych z udziałem środków europejskich oraz środków, o których mowa w art.5 ust.1 pkt 3 oraz ust. 3 pkt 5 i 6 ustawy, lub płatności w ramach budżetu środków europejskich, z wyłączeniem dochodów klasyfikowanych w paragrafie 205	819,00	819,29	100,04
	80148		<i>Stołówki szkolne i przedszkolne</i>	368 680,00	340414,23	92,33
		0670	Wpływy z opłat za korzystanie z wyżywienia w jednostkach realizujących zadania z zakresu wychowania przedszkolnego	148 160,00	126299,80	85,25
		0690	Wpływy z różnych opłat	0,00	412,00	
		0830	Wpływy z usług	220 520,00	213692,60	96,90
		0920	Wpływy z pozostałych odsetek	0,00	9,83	

80150		Realizacja zadań wymagających stosowania specjalnej organizacji nauki i metod pracy dla dzieci i młodzieży w szkołach podstawowych, gimnazjach, liceach ogólnokształcących, liceach profilowanych i szkołach zawodowych oraz szkołach artystycznych	2 450,00	2449,87	99,99
	2010	Dotacje celowe otrzymane z budżetu państwa na realizację zadań bieżących z zakresu administracji rządowej oraz innych zadań zleconych gminie (związkom gmin, związkom powiatowo-gminnym) ustawami	2 450,00	2449,87	99,99
80195		Pozostała działalność	241 790,45	243098,02	100,54
	0690	Wpływy z różnych opłat	530,00	2022,76	381,65
	0830	Wpływy z usług	1 360,00	180,00	13,24
	0920	Wpływy z pozostałych odsetek	150,00	227,41	151,61
	0970	Wpływy z różnych dochodów	1 650,00	2567,40	155,60
	2058	Dotacje celowe w ramach programów finansowanych z udziałem środków europejskich oraz środków, o których mowa w art. 5 ust. 3 pkt 5 lit. a i b ustawy, lub płatności w ramach budżetu środków europejskich, realizowanych przez jednostki samorządu terytorialnego	95 208,45	95208,45	100,00
	2460	Środki otrzymane od pozostałych jednostek zaliczanych do sektora finansów publicznych na realizację zadań bieżących jednostek zaliczanych do sektora finansów publicznych	142 892,00	142892,00	100,00
851		Ochrona zdrowia	1 000,00	631,14	63,11
85195		Pozostała działalność	1 000,00	631,14	63,11
	2010	Dotacje celowe otrzymane z budżetu państwa na realizację zadań bieżących z zakresu administracji rządowej oraz innych zadań zleconych gminie (związkom gmin, związkom powiatowo-gminnym) ustawami	1 000,00	631,14	63,11
852		Pomoc społeczna	6 728 054,00	6732186,01	100,06
85206		Wspieranie rodziny	22 325,00	22325,00	100,00
	2030	Dotacje celowe otrzymane z budżetu państwa na realizację własnych zadań bieżących gmin (związków gmin, związków powiatowo-gminnych)	22 325,00	22325,00	100,00
85211		Świadczenie wychowawcze	4 044 057,00	4043558,08	99,99
	0920	Wpływy z pozostałych odsetek	0,00	72,50	
	2060	Dotacje celowe otrzymane z budżetu państwa na zadania bieżące z zakresu administracji rządowej zlecone gminom (związkom gmin, związkom powiatowo-gminnym), związane z realizacją świadczenia wychowawczego stanowiącego pomoc państwa w wychowywaniu dzieci	4 044 057,00	4043485,58	99,99
85212		Świadczenia rodzinne, świadczenia z funduszu alimentacyjnego oraz składki na ubezpieczenia emerytalne i rentowe z ubezpieczenia społecznego	2 387 990,00	2391683,95	100,15
	0920	Wpływy z pozostałych odsetek	500,00	1426,67	285,33
	0970	Wpływy z różnych dochodów	3 000,00	8484,13	282,80
	2010	Dotacje celowe otrzymane z budżetu państwa na realizację zadań bieżących z zakresu administracji rządowej oraz innych zadań zleconych gminie (związkom gmin, związkom powiatowo-gminnym) ustawami	2 367 490,00	2364348,77	99,87
	2360	Dochody jednostek samorządu terytorialnego związane z realizacją zadań z zakresu administracji rządowej oraz innych zadań zleconych ustawami	17 000,00	17424,38	102,50

85213			<i>Składki na ubezpieczenie zdrowotne opłacane za osoby pobierające niektóre świadczenia z pomocy społecznej, niektóre świadczenia rodzinne oraz za osoby uczestniczące w zajęciach w centrum integracji społecznej.</i>	17 135,00	17242,17	100,63
	0970		Wpływy z różnych dochodów	0,00	108,72	
	2010		Dotacje celowe otrzymane z budżetu państwa na realizację zadań bieżących z zakresu administracji rządowej oraz innych zadań zleconych gminie (związkom gmin, związkom powiatowo-gminnym) ustawami	7 091,00	7090,20	99,99
	2030		Dotacje celowe otrzymane z budżetu państwa na realizację własnych zadań bieżących gmin (związków gmin, związków powiatowo-gminnych)	10 044,00	10043,25	99,99
85214			<i>Zasiłki i pomoc w naturze oraz składki na ubezpieczenia emerytalne i rentowe</i>	12 997,00	12997,00	100,00
	2030		Dotacje celowe otrzymane z budżetu państwa na realizację własnych zadań bieżących gmin (związków gmin, związków powiatowo-gminnych)	12 997,00	12997,00	100,00
85216			<i>Zasiłki stałe</i>	111 802,00	113009,33	101,08
	0970		Wpływy z różnych dochodów	0,00	1208,00	
	2030		Dotacje celowe otrzymane z budżetu państwa na realizację własnych zadań bieżących gmin (związków gmin, związków powiatowo-gminnych)	111 802,00	111801,33	100,00
85219			<i>Ośrodki pomocy społecznej</i>	87 567,00	87568,23	100,00
	0920		Wpływy z pozostałych odsetek	200,00	199,23	99,62
	0970		Wpływy z różnych dochodów	96,00	98,00	102,08
	2030		Dotacje celowe otrzymane z budżetu państwa na realizację własnych zadań bieżących gmin (związków gmin, związków powiatowo-gminnych)	87 271,00	87271,00	100,00
85228			<i>opiekuńcze</i>	7 720,00	7370,83	95,48
	0830		Wpływy z usług	1 000,00	638,94	63,89
	2010		Dotacje celowe otrzymane z budżetu państwa na realizację zadań bieżących z zakresu administracji rządowej oraz innych zadań zleconych gminie (związkom gmin, związkom powiatowo-gminnym) ustawami	6 720,00	6720,00	100,00
	2360		Dochody jednostek samorządu terytorialnego związane z realizacją zadań z zakresu administracji rządowej oraz innych zadań zleconych ustawami		11,89	#DZIEL/0!
85295			<i>Pozostała działalność</i>	36 461,00	36431,42	99,92
	2010		Dotacje celowe otrzymane z budżetu państwa na realizację zadań bieżących z zakresu administracji rządowej oraz innych zadań zleconych gminie (związkom gmin, związkom powiatowo-gminnym) ustawami	461,00	431,42	93,58
	2030		Dotacje celowe otrzymane z budżetu państwa na realizację własnych zadań bieżących gmin (związków gmin, związków powiatowo-gminnych)	36 000,00	36000,00	100,00

853			Pozostałe zadania w zakresie polityki społecznej	13 139,00	13138,62	100,00
	85395		<i>Pozostała działalność</i>	13 139,00	13138,62	100,00
		2710	Dotacja celowa otrzymana z tytułu pomocy finansowej udzielanej między jednostkami samorządu terytorialnego na dofinansowanie własnych zadań bieżących	13 139,00	13138,62	100,00
854			Edukacyjna opieka wychowawcza	12 895,00	11394,82	88,37
	85415		<i>Pomoc materialna dla uczniów</i>	12 895,00	11394,82	88,37
		0970	Wpływy z różnych dochodów	2 580,00	2580,00	100,00
		2030	Dotacje celowe otrzymane z budżetu państwa na realizację własnych zadań bieżących gmin (związków gmin, związków powiatowo-gminnych)	8 213,00	6712,96	81,74
		2040	Dotacje celowe otrzymane z budżetu państwa na realizację zadań bieżących gmin z zakresu edukacyjnej opieki wychowawczej finansowanych w całości przez budżet państwa w ramach programów rządowych	2 102,00	2101,86	99,99
900			Gospodarka komunalna i ochrona środowiska	859 555,00	886879,02	103,18
	90001		<i>Gospodarka ściekowa i ochrona wód</i>	325 575,00	349585,88	107,37
		0580	Wpływy z tytułu grzywien i innych kar pieniężnych od osób prawnych i innych jednostek organizacyjnych	35 475,00	35475,00	100,00
		0830	Wpływy z usług	290 000,00	314056,32	108,30
		0920	Wpływy z pozostałych odsetek	100,00	54,56	54,56
	90002		<i>Gospodarka odpadami</i>	513 551,00	517091,26	100,69
		0490	Wpływy z innych lokalnych opłat pobieranych przez jednostki samorządu terytorialnego na podstawie odrębnych ustaw	477 000,00	480398,50	100,71
		0690	Wpływy z różnych opłat	5 600,00	5742,40	102,54
		0910	Wpływy z odsetek od nieterminowych wpłat z tytułu podatków i opłat	640,00	639,36	99,90
		2460	Środki otrzymane od pozostałych jednostek zaliczanych do sektora finansów publicznych na realizację zadań bieżących jednostek zaliczanych do sektora finansów publicznych	30 311,00	30311,00	100,00
	90015		<i>Oświetlenie ulic, placów i dróg</i>	212,00	212,50	100,24
		0960	Wpływy z otrzymanych spadków, zapisów i darowizn w postaci pieniężnej	212,00	212,50	100,24
	90019		<i>Wpływy i wydatki związane z gromadzeniem środków z opłat i kar za korzystanie ze środowiska</i>	16 666,00	16665,14	99,99
		0690	Wpływy z różnych opłat	16 666,00	16665,14	99,99
	90020		<i>Wpływy i wydatki związane z gromadzeniem środków z opłat produktowych</i>	1 749,00	1748,21	99,95
		0400	Wpływy z opłaty produktowej	1 749,00	1748,21	99,95
	90095		<i>Pozostała działalność</i>	1 802,00	1576,03	87,46
		0830	Wpływy z usług	1 200,00	968,10	80,68
		0920	Wpływy z pozostałych odsetek	0,00	5,43	
		0970	Wpływy z różnych dochodów	602,00	602,50	100,08
			Razem:	32 713 660,37	32692058,44	99,93

WÓJT
Grzegorz Zieliński

Tabela Nr 1a do Zał.Nr 1 Zarządzenia Nr OK.0050.17.2017 Wójta Gminy Siennica z dnia 20 marca 2017r.
Sprawozdanie z wykonania dochodów związanych z realizacją zadań z zakresu administracji rządowej zleconych gminie

Dział	Rozdział	Paragraf	Treść	Plan po zmianach	Wykonanie na 31.12.2016r.	% wykonania
1	2	3	4	5	6	7
010			Rolnictwo i łowiectwo	280871,92	280871,92	100,00
	01095		<i>Pozostała działalność</i>	280871,92	280871,92	100,00
		2010	Dotacje celowe otrzymane z budżetu państwa na realizację zadań bieżących z zakresu administracji rządowej oraz innych zadań zleconych gminie (związkom gmin, związkom powiatowo-gminnym) ustawami	280 871,92	280 871,92	100,00
750			Administracja publiczna	77100,00	77100,00	100,00
	75011		<i>Urzędy wojewódzkie</i>	77100,00	77100,00	100,00
		2010	Dotacje celowe otrzymane z budżetu państwa na realizację zadań bieżących z zakresu administracji rządowej oraz innych zadań zleconych gminie (związkom gmin, związkom powiatowo-gminnym) ustawami	77 100,00	77100,00	100,00
751			Urzędy naczelnych organów władzy państwowej, kontroli i ochrony prawa oraz sądownictwa	7152,00	7152,00	100,00
	75101		<i>Urzędy naczelnych organów władzy państwowej, kontroli i ochrony prawa</i>	7152,00	7152,00	100,00
		2010	Dotacje celowe otrzymane z budżetu państwa na realizację zadań bieżących z zakresu administracji rządowej oraz innych zadań zleconych gminie (związkom gmin, związkom powiatowo-gminnym) ustawami	7 152,00	7152,00	100,00
801			Oświata i wychowanie	54138,00	52015,99	96,08
	80101		<i>Szkoły podstawowe</i>	29 963,00	29466,78	98,34
		2010	Dotacje celowe otrzymane z budżetu państwa na realizację zadań bieżących z zakresu administracji rządowej oraz innych zadań zleconych gminie (związkom gmin, związkom powiatowo-gminnym) ustawami	29 963,00	29466,78	98,34
	80110		<i>Gimnazja</i>	21725,00	20099,34	92,52
		2010	Dotacje celowe otrzymane z budżetu państwa na realizację zadań bieżących z zakresu administracji rządowej oraz innych zadań zleconych gminie (związkom gmin, związkom powiatowo-gminnym) ustawami	21 725,00	20099,34	92,52
	80150		<i>Realizacja zadań wymagających stosowania specjalnej organizacji nauki i metod pracy dla dzieci i młodzieży w szkołach podstawowych, gimnazjach, liceach ogólnokształcących, liceach profilowanych i szkołach zawodowych oraz szkołach artystycznych</i>	2 450,00	2449,87	99,99
		2010	Dotacje celowe otrzymane z budżetu państwa na realizację zadań bieżących z zakresu administracji rządowej oraz innych zadań zleconych gminie (związkom gmin, związkom powiatowo-gminnym) ustawami	2 450,00	2449,87	99,99

851			Ochrona zdrowia	1000,00	631,14	63,11
	85195		<i>Pozostała działalność</i>	1000,00	631,14	63,11
		2010	Dotacje celowe otrzymane z budżetu państwa na realizację zadań bieżących z zakresu administracji rządowej oraz innych zadań zleconych gminie (związkom gmin, związkom powiatowo-gminnym) ustawami	1 000,00	631,14	63,11
852			Pomoc społeczna	6425819,00	6422075,97	99,94
	85211		<i>Świadczenie wychowawcze</i>	4044057,00	4043485,58	99,99
		2060	Dotacje celowe otrzymane z budżetu państwa na zadania bieżące z zakresu administracji rządowej zlecone gminom (związkom gmin, związkom powiatowo-gminnym), związane z realizacją świadczenia wychowawczego stanowiącego pomoc państwa w wychowywaniu dzieci	4044057,00	4043485,58	99,99
	85212		<i>Świadczenia rodzinne, świadczenia z funduszu alimentacyjnego oraz składki na ubezpieczenia emerytalne i rentowe z ubezpieczenia społecznego</i>	2367490,00	2364348,77	99,87
		2010	Dotacje celowe otrzymane z budżetu państwa na realizację zadań bieżących z zakresu administracji rządowej oraz innych zadań zleconych gminie (związkom gmin, związkom powiatowo-gminnym) ustawami	2 367 490,00	2364348,77	99,87
	85213		<i>Składki na ubezpieczenie zdrowotne opłacane za osoby pobierające niektóre świadczenia z pomocy społecznej, niektóre świadczenia rodzinne oraz za osoby uczestniczące w zajęciach w centrum integracji społecznej.</i>	7091,00	7090,20	99,99
		2010	Dotacje celowe otrzymane z budżetu państwa na realizację zadań bieżących z zakresu administracji rządowej oraz innych zadań zleconych gminie (związkom gmin, związkom powiatowo-gminnym) ustawami	7 091,00	7090,20	99,99
	85228		<i>Usługi opiekuńcze i specjalistyczne usługi opiekuńcze</i>	6720,00	6720,00	100,00
		2010	Dotacje celowe otrzymane z budżetu państwa na realizację zadań bieżących z zakresu administracji rządowej oraz innych zadań zleconych gminie (związkom gmin, związkom powiatowo-gminnym) ustawami	6 720,00	6720,00	100,00
	85295		<i>Pozostała działalność</i>	461,00	431,42	93,58
		2010	Dotacje celowe otrzymane z budżetu państwa na realizację zadań bieżących z zakresu administracji rządowej oraz innych zadań zleconych gminie (związkom gmin, związkom powiatowo-gminnym) ustawami	461,00	431,42	93,58
Razem:				6846080,92	6839847,02	99,91

 Grzegorz Zieliński

Tabela Nr 2 do Zał.Nr 1 Zarządzenia Nr OK.0050.17.2017 Wójta Gminy Siennica z dnia 20 marca 2017.

Sprawozdanie z wykonania wydatków budżetu Gminy Siennica

Dział	Rozdział	Paragraf	Treść	Plan po zmianach	Wykonanie	% wykonania
1	2	3	4	5	6	6/5
010			Rolnictwo i łowiectwo	732 022,92	721591,40	98,57
	01010		<i>Infrastruktura wodociągowa i sanitacyjna wsi</i>	381 165,00	376716,52	98,83
		4270	Zakup usług remontowych	6 150,00	6150,00	100,00
		6050	Wydatki inwestycyjne jednostek budżetowych	375 015,00	370566,52	98,81
	01030		<i>Izby rolnicze</i>	12 200,00	11841,20	97,06
		2850	Wpłaty gmin na rzecz izb rolniczych w wysokości 2% uzyskanych wpływów z podatku rolnego	12 200,00	11841,20	97,06
	01095		<i>Pozostała działalność</i>	338 657,92	333033,68	98,34
		4110	Składki na ubezpieczenia społeczne	714,90	714,90	100,00
		4120	Składki na Fundusz Pracy	102,43	102,43	100,00
		4170	Wynagrodzenia bezosobowe	4 180,67	4180,67	100,00
		4210	Zakup materiałów i wyposażenia	2 191,50	1822,32	83,15
		4300	Zakup usług pozostałych	56 103,80	50848,74	90,63
		4430	Różne opłaty i składki	275 364,62	275364,62	100,00
400			Wytwarzanie i zaopatrywanie w energię elektryczną, gaz i wodę	457 132,00	431640,46	94,42
	40002		<i>Dostarczanie wody</i>	457 132,00	431640,46	94,42
		3020	Wydatki osobowe niezaliczone do wynagrodzeń	1 400,00	556,68	39,76
		4010	Wynagrodzenia osobowe pracowników	106 553,00	106551,21	100,00
		4040	Dodatkowe wynagrodzenie roczne	8 650,00	7878,14	91,08
		4110	Składki na ubezpieczenia społeczne	19 654,00	19256,52	97,98
		4120	Składki na Fundusz Pracy	1 676,00	915,84	54,64
		4210	Zakup materiałów i wyposażenia	60 000,00	54070,70	90,12
		4260	Zakup energii	60 000,00	52612,09	87,69
		4270	Zakup usług remontowych	25 000,00	19730,00	78,92
		4300	Zakup usług pozostałych	117 000,00	116999,72	100,00
		4360	Opłaty z tytułu zakupu usług telekomunikacyjnych	620,00	612,70	98,82
		4390	Zakup usług obejmujących wykonanie ekspertyz, analiz i opinii	7 980,00	5914,00	74,11
		4430	Różne opłaty i składki	27 000,00	26364,00	97,64
		4440	Odpisy na zakładowy fundusz świadczeń socjalnych	3 009,00	3008,86	100,00
		6050	Wydatki inwestycyjne jednostek budżetowych	18 590,00	17170,00	92,36
600			Transport i łączność	1 909 639,00	1864596,06	97,64
	60013		<i>Drogi publiczne wojewódzkie</i>	364,28	364,08	99,95
		4520	Opłaty na rzecz budżetów jednostek samorządu terytorialnego	364,28	364,08	99,95
	60014		<i>Drogi publiczne powiatowe</i>	1 710,00	1709,70	99,98
		4520	Opłaty na rzecz budżetów jednostek samorządu terytorialnego	1 710,00	1709,70	99,98
	60016		<i>Drogi publiczne gminne</i>	1 902 564,72	1861220,28	97,83
		3020	Wydatki osobowe niezaliczone do wynagrodzeń	5 196,72	5196,72	100,00
		4010	Wynagrodzenia osobowe pracowników	35 656,00	34784,31	97,56
		4040	Dodatkowe wynagrodzenie roczne	2 882,00	2881,03	99,97
		4110	Składki na ubezpieczenia społeczne	7 060,00	6457,59	91,47
		4120	Składki na Fundusz Pracy	1 011,00	925,22	91,52
		4170	Wynagrodzenia bezosobowe	14 211,00	13009,00	91,54
		4210	Zakup materiałów i wyposażenia	349 790,00	347360,24	99,31
		4270	Zakup usług remontowych	38 214,00	38154,55	99,84
		4280	Zakup usług zdrowotnych	704,00	704,00	100,00

	4300	Zakup usług pozostałych	62 569,00	54584,34	87,24
	4430	Różne opłaty i składki	6 205,00	6205,00	100,00
	4440	Odpisy na zakładowy fundusz świadczeń socjalnych	1 094,00	1093,93	99,99
	6050	Wydatki inwestycyjne jednostek budżetowych	839 232,00	811 124,35	96,65
	6060	Wydatki na zakupy inwestycyjne jednostek budżetowych	538 740,00	538740,00	100,00
60095		<i>Pozostała działalność</i>	<i>5 000,00</i>	<i>1302,00</i>	<i>26,04</i>
	6050	Wydatki inwestycyjne jednostek budżetowych	5 000,00	1302,00	26,04
700		Gospodarka mieszkaniowa	46 900,00	31855,61	67,92
	70005	<i>Gospodarka gruntami i nieruchomościami</i>	<i>46 900,00</i>	<i>31855,61</i>	<i>67,92</i>
	4210	Zakup materiałów i wyposażenia	1 000,00	742,42	74,24
	4260	Zakup energii	5 000,00	3272,06	65,44
	4270	Zakup usług remontowych	6 000,00	553,50	9,23
	4300	Zakup usług pozostałych	17 000,00	9399,18	55,29
	6050	Wydatki inwestycyjne jednostek budżetowych	17 900,00	17888,45	99,94
710		Działalność usługowa	313 100,00	144669,54	46,21
	71004	<i>Plany zagospodarowania przestrzennego</i>	<i>237 909,00</i>	<i>102728,59</i>	<i>43,18</i>
	4110	Składki na ubezpieczenia społeczne	1 078,00	1077,30	99,94
	4120	Składki na Fundusz Pracy	155,00	154,35	99,58
	4170	Wynagrodzenia bezosobowe	8 300,00	8300,00	100,00
	4300	Zakup usług pozostałych	228 376,00	93196,94	40,81
	71035	<i>Cmentarze</i>	<i>45 056,00</i>	<i>17955,95</i>	<i>39,85</i>
	4170	Wynagrodzenia bezosobowe	1 600,00	1600,00	100,00
	4210	Zakup materiałów i wyposażenia	1 965,00	1306,14	66,47
	4300	Zakup usług pozostałych	13 491,00	12049,84	89,32
	6050	Wydatki inwestycyjne jednostek budżetowych	28 000,00	2999,97	10,71
	71095	<i>Pozostała działalność</i>	<i>30 135,00</i>	<i>23985,00</i>	<i>79,59</i>
	4390	Zakup usług obejmujących wykonanie ekspertyz, analiz i opinii	30 135,00	23985,00	79,59
750		Administracja publiczna	2 710 596,82	2431420,06	89,70
	75011	<i>Urzędy wojewódzkie</i>	<i>77 100,00</i>	<i>77100,00</i>	<i>100,00</i>
	4010	Wynagrodzenia osobowe pracowników	77 100,00	77100,00	100,00
	75022	<i>Rady gmin (miast i miast na prawach powiatu)</i>	<i>106 406,00</i>	<i>105617,76</i>	<i>99,26</i>
	3030	Różne wydatki na rzecz osób fizycznych	71 406,00	70800,00	99,15
	4210	Zakup materiałów i wyposażenia	19 000,00	18833,24	99,12
	4220	Zakup środków żywności	1 000,00	993,55	99,36
	4300	Zakup usług pozostałych	15 000,00	14990,97	99,94
	75023	<i>Urzędy gmin (miast i miast na prawach powiatu)</i>	<i>2 337 298,00</i>	<i>2097024,29</i>	<i>89,72</i>
	3020	Wydatki osobowe niezaliczone do wynagrodzeń	4 800,00	3810,10	79,38
	4010	Wynagrodzenia osobowe pracowników	1 332 595,00	1217164,44	91,34
	4040	Dodatkowe wynagrodzenie roczne	100 900,00	100890,64	99,99
	4100	Wynagrodzenia agencyjno-prowizyjne	125 000,00	123494,00	98,80
	4110	Składki na ubezpieczenia społeczne	242 155,00	232400,84	95,97
	4120	Składki na Fundusz Pracy	28 225,00	24474,07	86,71
	4140	Wpłaty na Państwowy Fundusz Rehabilitacji Osób Niepełnosprawnych	40 000,00	39329,00	98,32
	4170	Wynagrodzenia bezosobowe	15 000,00	7817,00	52,11
	4210	Zakup materiałów i wyposażenia	94 000,00	81501,88	86,70
	4260	Zakup energii	8 500,00	7164,79	84,29
	4270	Zakup usług remontowych	17 000,00	15680,10	92,24
	4280	Zakup usług zdrowotnych	2 874,00	2874,00	100,00
	4300	Zakup usług pozostałych	129 820,00	108081,25	83,25
	4360	Opłaty z tytułu zakupu usług telekomunikacyjnych	11 500,00	7088,04	61,64
	4410	Podróże służbowe krajowe	3 000,00	2805,70	93,52
	4430	Różne opłaty i składki	15 000,00	12431,97	82,88
	4440	Odpisy na zakładowy fundusz świadczeń socjalnych	30 023,00	30022,29	100,00
	4610	Koszty postępowania sądowego i prokuratorskiego	10 000,00	7580,98	75,81
	4700	Szkolenia pracowników niebędących członkami korpusu służby cywilnej	39 496,00	38333,73	97,06
	6050	Wydatki inwestycyjne jednostek budżetowych	87 410,00	34079,47	38,99

75075		<i>Promocja jednostek samorządu terytorialnego</i>	43 500,00	42745,62	98,27
	4210	Zakup materiałów i wyposażenia	29 500,00	28918,91	98,03
	4300	Zakup usług pozostałych	14 000,00	13826,71	98,76
75095		<i>Pozostała działalność</i>	146 292,82	108932,39	74,46
	3030	Różne wydatki na rzecz osób fizycznych	21 500,00	21416,82	99,61
	4210	Zakup materiałów i wyposażenia	2 020,00	1820,46	90,12
	4219	Zakup materiałów i wyposażenia	5 000,00	443,42	8,87
	4300	Zakup usług pozostałych	16 500,82	11600,00	70,30
	4309	Zakup usług pozostałych	5 000,00	184,50	3,69
	4369	Opłaty z tytułu zakupu usług telekomunikacyjnych	96 272,00	73467,19	76,31
751		Urzędy naczelnych organów władzy państwowej, kontroli i ochrony prawa oraz sądownictwa	7 152,00	7152,00	100,00
	75101	<i>Urzędy naczelnych organów władzy państwowej, kontroli i ochrony prawa</i>	7 152,00	7152,00	100,00
		4210 Zakup materiałów i wyposażenia	6 432,00	6432,00	100,00
		4300 Zakup usług pozostałych	720,00	720,00	100,00
754		Bezpieczeństwo publiczne i ochrona przeciwpożarowa	417 660,00	216642,75	51,87
	75405	<i>Komendy powiatowe Policji</i>	10 000,00	9690,00	96,90
		2300 Wpłaty jednostek na państwowy fundusz celowy	1 000,00	1000,00	100,00
		6170 Wpłaty jednostek na państwowy fundusz celowy na finansowanie lub dofinansowanie zadań inwestycyjnych	9 000,00	8690,00	96,56
	75412	<i>Ochotnicze straże pożarne</i>	407 660,00	206952,75	50,77
		4110 Składki na ubezpieczenia społeczne	5 300,00	5086,70	95,98
		4120 Składki na Fundusz Pracy	900,00	878,82	97,65
		4170 Wynagrodzenia bezosobowe	58 600,00	58595,46	99,99
		4210 Zakup materiałów i wyposażenia	55 500,00	50750,40	91,44
		4260 Zakup energii	3 700,00	3580,25	96,76
		4270 Zakup usług remontowych	32 700,00	28550,40	87,31
		4300 Zakup usług pozostałych	38 700,00	38682,72	99,96
		4430 Różne opłaty i składki	7 860,00	7818,00	99,47
		6060 Wydatki na zakupy inwestycyjne jednostek budżetowych	204 400,00	13010,00	6,36
757		Obsługa długu publicznego	232 000,00	159678,80	68,83
	75702	<i>Obsługa papierów wartościowych, kredytów i pożyczek jednostek samorządu terytorialnego</i>	232 000,00	159678,80	68,83
		4300 Zakup usług pozostałych	10 000,00	360,00	3,60
		8110 Odsetki od samorządowych papierów wartościowych lub zaciągniętych przez jednostkę samorządu terytorialnego kredytów i pożyczek	207 566,24	149512,79	72,03
		8119 Odsetki od samorządowych papierów wartościowych lub zaciągniętych przez jednostkę samorządu terytorialnego kredytów i pożyczek	14 433,76	9806,01	67,94
758		Różne rozliczenia	92 222,00	6000,00	6,51
	75814	<i>Różne rozliczenia finansowe</i>	6 000,00	6000,00	100,00
		4300 Zakup usług pozostałych	6 000,00	6000,00	100,00
	75818	<i>Rezerwy ogólne i celowe</i>	86 222,00	0,00	0,00
		4810 Rezerwy	86 222,00	0,00	0,00
801		Oświata i wychowanie	14 606 214,45	13855147,54	94,86
	80101	<i>Szkoły podstawowe</i>	4 323 790,76	4278758,05	98,96
		2590 Dotacja podmiotowa z budżetu dla publicznej jednostki systemu oświaty prowadzonej przez osobę prawną inną niż jednostka samorządu	340 000,00	322085,80	94,73
		2830 Dotacja celowa z budżetu na finansowanie lub dofinansowanie zadań zleconych do realizacji pozostałym jednostkom nie zaliczanym do sektora	2 118,66	2118,66	100,00
		3020 Wydatki osobowe niezaliczone do wynagrodzeń	231 934,00	231931,74	100,00
		4010 Wynagrodzenia osobowe pracowników	2 449 293,00	2448399,07	99,96
		4040 Dodatkowe wynagrodzenie roczne	192 988,00	192949,69	99,98

	4110	Składki na ubezpieczenia społeczne	471 852,00	471 716,94	99,97
	4120	Składki na Fundusz Pracy	54 522,00	53 700,57	98,49
	4140	Wpłaty na Państwowy Fundusz Rehabilitacji Osób Niepełnosprawnych	16 909,00	16 712,00	98,83
	4170	Wynagrodzenia bezosobowe	12 000,00	11 843,33	98,69
	4210	Zakup materiałów i wyposażenia	100 698,65	99 879,46	99,19
	4240	Zakup środków dydaktycznych i książek	102 578,45	100 052,01	97,54
	4260	Zakup energii	29 545,00	26 698,90	90,37
	4270	Zakup usług remontowych	12 491,00	11 493,59	92,01
	4280	Zakup usług zdrowotnych	4 044,00	2 723,81	67,35
	4300	Zakup usług pozostałych	59 185,00	48 809,34	82,47
	4360	Opłaty z tytułu zakupu usług telekomunikacyjnych	6 800,00	5 676,92	83,48
	4410	Podróże służbowe krajowe	400,00	57,83	14,46
	4430	Różne opłaty i składki	3 147,00	2 447,10	77,76
	4440	Odpisy na zakładowy fundusz świadczeń socjalnych	155 331,00	155 330,87	100,00
	4700	Szkolenia pracowników niebędących członkami korpusu służby cywilnej	3 259,00	3 259,00	100,00
	6050	Wydatki inwestycyjne jednostek budżetowych	62 245,00	58 421,42	93,86
	6060	Wydatki na zakupy inwestycyjne jednostek budżetowych	12 450,00	12 450,00	100,00
80103		<i>Oddziały przedszkolne w szkołach podstawowych</i>	<i>577 073,00</i>	<i>569 288,59</i>	<i>98,65</i>
	2590	Dotacja podmiotowa z budżetu dla publicznej jednostki systemu oświaty prowadzonej przez osobę prawną inną niż jednostka samorządu terytorialnego lub przez osobę fizyczną	87 000,00	86 474,03	99,40
	3020	Wydatki osobowe niezaliczone do wynagrodzeń	28 335,00	28 198,18	99,52
	4010	Wynagrodzenia osobowe pracowników	268 814,00	268 729,06	99,97
	4040	Dodatkowe wynagrodzenie roczne	26 335,00	26 333,85	100,00
	4110	Składki na ubezpieczenia społeczne	53 098,00	53 047,83	99,91
	4120	Składki na Fundusz Pracy	7 671,00	7 593,16	98,99
	4210	Zakup materiałów i wyposażenia	53 493,00	49 839,03	93,17
	4240	Zakup środków dydaktycznych i książek	14 975,00	14 690,33	98,10
	4260	Zakup energii	8 550,00	8 179,31	95,66
	4280	Zakup usług zdrowotnych	728,00	274,00	37,64
	4300	Zakup usług pozostałych	9 700,00	7 556,37	77,90
	4440	Odpisy na zakładowy fundusz świadczeń socjalnych	18 374,00	18 373,44	100,00
80104		<i>Przedszkola</i>	<i>1 293 286,00</i>	<i>1 251 634,84</i>	<i>96,78</i>
	2540	Dotacja podmiotowa z budżetu dla niepublicznej jednostki systemu oświaty	709 800,00	692 453,98	97,56
	3020	Wydatki osobowe niezaliczone do wynagrodzeń	20 268,00	20 154,92	99,44
	4010	Wynagrodzenia osobowe pracowników	288 948,00	287 967,05	99,66
	4040	Dodatkowe wynagrodzenie roczne	20 971,00	20 970,10	100,00
	4110	Składki na ubezpieczenia społeczne	56 242,00	56 009,54	99,59
	4120	Składki na Fundusz Pracy	6 756,00	6 635,29	98,21
	4170	Wynagrodzenia bezosobowe	2 480,00	2 480,00	100,00
	4210	Zakup materiałów i wyposażenia	21 467,00	21 466,02	100,00
	4240	Zakup środków dydaktycznych i książek	7 458,00	7 457,51	99,99
	4260	Zakup energii	11 200,00	9 651,18	86,17
	4270	Zakup usług remontowych	2 000,00	1 944,00	97,20
	4280	Zakup usług zdrowotnych	742,00	742,00	100,00
	4300	Zakup usług pozostałych	25 050,00	23 216,19	92,68
	4330	Zakup usług przez jednostki samorządu terytorialnego od innych jednostek samorządu terytorialnego	51 500,00	33 042,88	64,16
	4360	Opłaty z tytułu zakupu usług telekomunikacyjnych	1 979,00	1 597,73	80,73
	4430	Różne opłaty i składki	817,00	817,00	100,00
	4440	Odpisy na zakładowy fundusz świadczeń socjalnych	15 411,00	15 411,00	100,00
	4700	Szkolenia pracowników niebędących członkami korpusu służby cywilnej	280,00	280,00	100,00
	6050	Wydatki inwestycyjne jednostek budżetowych	49 917,00	49 338,45	98,84

80105		<i>Przedszkola specjalne</i>	379 590,00	352515,44	92,87
	2540	Dotacja podmiotowa z budżetu dla niepublicznej jednostki systemu oświaty	370 000,00	342925,44	92,68
	4010	Wynagrodzenia osobowe pracowników	9 590,00	9590,00	100,00
80106		<i>Inne formy wychowania przedszkolnego</i>	120 016,00	103594,70	86,32
	3020	Wydatki osobowe niezaliczone do wynagrodzeń	11 445,00	11444,66	100,00
	4010	Wynagrodzenia osobowe pracowników	61 889,00	49696,67	80,30
	4040	Dodatkowe wynagrodzenie roczne	6 638,00	6636,61	99,98
	4110	Składki na ubezpieczenia społeczne	11 236,00	11214,93	99,81
	4120	Składki na Fundusz Pracy	1 635,00	1606,84	98,28
	4210	Zakup materiałów i wyposażenia	7 500,00	7500,00	100,00
	4240	Zakup środków dydaktycznych i książek	880,00	880,00	100,00
	4260	Zakup energii	5 150,00	3395,90	65,94
	4280	Zakup usług zdrowotnych	200,00	123,00	61,50
	4300	Zakup usług pozostałych	4 000,00	1653,18	41,33
	4440	Odpisy na zakładowy fundusz świadczeń socjalnych	5 143,00	5142,91	100,00
	6060	Wydatki na zakupy inwestycyjne jednostek budżetowych	4 300,00	4300,00	100,00
80110		<i>Gimnazja</i>	2 057 729,37	2046989,78	99,48
	3020	Wydatki osobowe niezaliczone do wynagrodzeń	125 033,00	124998,09	99,97
	4010	Wynagrodzenia osobowe pracowników	1 253 348,00	1253209,48	99,99
	4040	Dodatkowe wynagrodzenie roczne	105 586,00	105584,80	100,00
	4110	Składki na ubezpieczenia społeczne	245 104,00	244723,38	99,84
	4120	Składki na Fundusz Pracy	28 574,00	28570,96	99,99
	4170	Wynagrodzenia bezosobowe	2 500,00	2500,00	100,00
	4210	Zakup materiałów i wyposażenia	123 570,09	117987,83	95,48
	4240	Zakup środków dydaktycznych i książek	34 510,28	32862,72	95,23
	4260	Zakup energii	10 397,00	8641,34	83,11
	4270	Zakup usług remontowych	16 000,00	15999,88	100,00
	4280	Zakup usług zdrowotnych	3 500,00	3497,00	99,91
	4300	Zakup usług pozostałych	34 381,00	33447,93	97,29
	4360	Oplaty z tytułu zakupu usług telekomunikacyjnych	3 000,00	2740,77	91,36
	4430	Różne opłaty i składki	3 639,00	3639,00	100,00
	4440	Odpisy na zakładowy fundusz świadczeń socjalnych	68 587,00	68586,60	100,00
80113		<i>Dowożenie uczniów do szkół</i>	458 739,00	432862,20	94,36
	3020	Wydatki osobowe niezaliczone do wynagrodzeń	300,00	171,23	57,08
	4010	Wynagrodzenia osobowe pracowników	38 212,00	20490,81	53,62
	4040	Dodatkowe wynagrodzenie roczne	1 619,00	1618,79	99,99
	4110	Składki na ubezpieczenia społeczne	5 616,00	5528,64	98,44
	4120	Składki na Fundusz Pracy	666,00	499,45	74,99
	4170	Wynagrodzenia bezosobowe	10 250,00	10221,60	99,72
	4210	Zakup materiałów i wyposażenia	14 888,00	13906,14	93,41
	4270	Zakup usług remontowych	6 600,00	6563,40	99,45
	4300	Zakup usług pozostałych	378 235,00	371509,21	98,22
	4430	Różne opłaty i składki	1 259,00	1259,00	100,00
	4440	Odpisy na zakładowy fundusz świadczeń socjalnych	1 094,00	1093,93	99,99
80130		<i>Szkoły zawodowe</i>	2 472 816,00	1985667,32	80,30
	3020	Wydatki osobowe niezaliczone do wynagrodzeń	68 434,00	68218,70	99,69
	4010	Wynagrodzenia osobowe pracowników	642 443,00	642421,65	100,00
	4040	Dodatkowe wynagrodzenie roczne	49 289,00	49288,80	100,00
	4110	Składki na ubezpieczenia społeczne	124 409,00	124408,63	100,00
	4117	Składki na ubezpieczenia społeczne	932,00	932,00	100,00
	4119	Składki na ubezpieczenia społeczne	57,00	56,44	99,02
	4120	Składki na Fundusz Pracy	16 495,00	16473,22	99,87
	4127	Składki na Fundusz Pracy	133,00	132,84	99,88
	4129	Składki na Fundusz Pracy	10,00	8,05	80,50
	4130	Składki na ubezpieczenie zdrowotne	376,00	374,40	99,57
	4170	Wynagrodzenia bezosobowe	9 600,00	9600,00	100,00
	4177	Wynagrodzenia bezosobowe	15 785,00	15784,14	99,99
	4179	Wynagrodzenia bezosobowe	956,00	955,86	99,99
	4210	Zakup materiałów i wyposażenia	54 604,00	53966,52	98,83

	4217	Zakup materiałów i wyposażenia	8 570,00	8569,02	99,99
	4219	Zakup materiałów i wyposażenia	519,00	518,92	99,98
	4240	Zakup środków dydaktycznych i książek	371 268,00	371263,15	100,00
	4260	Zakup energii	6 100,00	6099,88	100,00
	4270	Zakup usług remontowych	2 700,00	2677,20	99,16
	4280	Zakup usług zdrowotnych	2 148,00	2147,81	99,99
	4300	Zakup usług pozostałych	90 650,00	88606,36	97,75
	4301	Zakup usług pozostałych	483 166,00	0,00	0,00
	4307	Zakup usług pozostałych	215 851,00	215850,79	100,00
	4309	Zakup usług pozostałych	22 987,00	22957,09	99,87
	4360	Opłaty z tytułu zakupu usług telekomunikacyjnych	2 670,00	2669,83	99,99
	4390	Zakup usług obejmujących wykonanie ekspertyz, analiz i opinii	738,00	738,00	100,00
	4410	Podróże służbowe krajowe	2 000,00	1987,92	99,40
	4437	Różne opłaty i składki	1 956,00	1955,58	99,98
	4439	Różne opłaty i składki	119,00	118,42	99,51
	4440	Odpisy na zakładowy fundusz świadczeń socjalnych	42 516,00	42515,32	100,00
	6050	Wydatki inwestycyjne jednostek budżetowych	230 000,00	229035,78	99,58
	6060	Wydatki na zakupy inwestycyjne jednostek budżetowych	5 335,00	5335,00	100,00
80146		<i>Dokształcanie i doskonalenie nauczycieli</i>	<i>101 762,00</i>	<i>92652,29</i>	<i>91,05</i>
	4111	Składki na ubezpieczenia społeczne	430,00	429,75	99,94
	4121	Składki na Fundusz Pracy	62,00	61,25	98,79
	4171	Wynagrodzenia bezosobowe	4 435,00	4435,00	100,00
	4211	Zakup materiałów i wyposażenia	4 385,00	4350,03	99,20
	4300	Zakup usług pozostałych	8 100,00	6596,60	81,44
	4301	Zakup usług pozostałych	58 115,00	53872,14	92,70
	4302	Zakup usług pozostałych	3 500,00	2433,55	69,53
	4431	Różne opłaty i składki	614,00	389,00	63,36
	4700	Szkolenia pracowników niebędących członkami korpusu służby cywilnej	22 121,00	20084,97	90,80
80148		<i>Stołówki szkolne i przedszkolne</i>	<i>948 473,00</i>	<i>891608,62</i>	<i>94,00</i>
	3020	Wydatki osobowe niezaliczone do wynagrodzeń	2 430,00	1983,92	81,64
	4010	Wynagrodzenia osobowe pracowników	337 384,00	330940,13	98,09
	4040	Dodatkowe wynagrodzenie roczne	24 981,00	24977,81	99,99
	4110	Składki na ubezpieczenia społeczne	63 631,00	62490,53	98,21
	4120	Składki na Fundusz Pracy	6 362,00	5896,52	92,68
	4170	Wynagrodzenia bezosobowe	28 828,00	24265,00	84,17
	4210	Zakup materiałów i wyposażenia	40 947,00	39515,43	96,50
	4220	Zakup środków żywności	368 680,00	327428,20	88,81
	4260	Zakup energii	7 684,00	6845,25	89,08
	4270	Zakup usług remontowych	1 250,00	1210,16	96,81
	4280	Zakup usług zdrowotnych	900,00	900,00	100,00
	4300	Zakup usług pozostałych	8 390,00	8351,26	99,54
	4440	Odpisy na zakładowy fundusz świadczeń socjalnych	12 308,00	12306,91	99,99
	6050	Wydatki inwestycyjne jednostek budżetowych	10 200,00	10000,00	98,04
	6060	Wydatki na zakupy inwestycyjne jednostek budżetowych	34 498,00	34497,50	100,00
80149		<i>Realizacja zadań wymagających stosowania specjalnej organizacji nauki i metod pracy dla dzieci w przedszkolach, oddziałach przedszkolnych w szkołach podstawowych i innych formach wychowania przedszkolnego</i>	<i>331 520,00</i>	<i>319662,41</i>	<i>96,42</i>
	2540	Dotacja podmiotowa z budżetu dla niepublicznej jednostki systemu oświaty	33 228,00	22213,80	66,85
	3020	Wydatki osobowe niezaliczone do wynagrodzeń	16 885,00	16884,99	100,00
	4010	Wynagrodzenia osobowe pracowników	186 158,00	186073,76	99,95
	4040	Dodatkowe wynagrodzenie roczne	9 527,00	9526,66	100,00
	4110	Składki na ubezpieczenia społeczne	37 930,00	37274,23	98,27
	4120	Składki na Fundusz Pracy	5 342,00	5339,04	99,94
	4170	Wynagrodzenia bezosobowe	10 480,00	10380,00	99,05

	4210	Zakup materiałów i wyposażenia	12 000,00	12000,00	100,00
	4240	Zakup środków dydaktycznych i książek	1 500,00	1500,00	100,00
	4260	Zakup energii	4 000,00	4000,00	100,00
	4280	Zakup usług zdrowotnych	300,00	300,00	100,00
	4300	Zakup usług pozostałych	6 137,00	6137,00	100,00
	4440	Odpisy na zakładowy fundusz świadczeń socjalnych	8 033,00	8032,93	100,00
80150		<i>Realizacja zadań wymagających stosowania specjalnej organizacji nauki i metod pracy dla dzieci i młodzieży w szkołach podstawowych, gimnazjach, liceach ogólnokształcących, liceach profilowanych i szkołach zawodowych oraz szkołach artystycznych</i>	<i>1 111 408,87</i>	<i>1108720,08</i>	<i>99,76</i>
	2590	Dotacja podmiotowa z budżetu dla publicznej jednostki systemu oświaty prowadzonej przez osobę prawną inną niż jednostka samorządu terytorialnego lub przez osobę fizyczną	88 062,00	88037,28	99,97
	2830	Dotacja celowa z budżetu na finansowanie lub dofinansowanie zadań zleconych do realizacji pozostałym jednostkom nie zaliczanym do sektora finansów publicznych	74,25	74,25	100,00
	3020	Wydatki osobowe niezaliczone do wynagrodzeń	54 620,00	54609,19	99,98
	4010	Wynagrodzenia osobowe pracowników	637 802,00	636744,71	99,83
	4040	Dodatkowe wynagrodzenie roczne	35 257,00	35256,76	100,00
	4110	Składki na ubezpieczenia społeczne	121 531,00	121525,38	100,00
	4120	Składki na Fundusz Pracy	15 315,00	15299,06	99,90
	4170	Wynagrodzenia bezosobowe	23 756,00	23714,00	99,82
	4210	Zakup materiałów i wyposażenia	86 906,26	85383,59	98,25
	4240	Zakup środków dydaktycznych i książek	4 877,36	4868,45	99,82
	4260	Zakup energii	2 000,00	2000,00	100,00
	4270	Zakup usług remontowych	7 890,00	7890,00	100,00
	4300	Zakup usług pozostałych	14 936,00	14936,00	100,00
	4440	Odpisy na zakładowy fundusz świadczeń socjalnych	18 382,00	18381,41	100,00
80195		<i>Pozostała działalność</i>	<i>430 010,45</i>	<i>421193,22</i>	<i>97,95</i>
	3020	Wydatki osobowe niezaliczone do wynagrodzeń	10 701,00	8421,00	78,69
	4110	Składki na ubezpieczenia społeczne	1 497,00	1496,95	100,00
	4170	Wynagrodzenia bezosobowe	15 372,00	13070,00	85,02
	4210	Zakup materiałów i wyposażenia	157 988,00	155480,89	98,41
	4248	Zakup środków dydaktycznych i książek	73 877,36	73877,36	100,00
	4249	Zakup środków dydaktycznych i książek	13 826,09	13826,09	100,00
	4260	Zakup energii	1 500,00	1499,77	99,98
	4300	Zakup usług pozostałych	14 500,00	12775,00	88,10
	4308	Zakup usług pozostałych	6 321,87	6321,87	100,00
	4309	Zakup usług pozostałych	1 183,13	1183,13	100,00
	4440	Odpisy na zakładowy fundusz świadczeń socjalnych	112 640,00	112637,78	100,00
	6060	Wydatki na zakupy inwestycyjne jednostek budżetowych	20 604,00	20603,38	100,00
851		Ochrona zdrowia	415 875,00	377130,58	90,68
85111		<i>Szpital ogólny</i>	<i>7 500,00</i>	<i>7500,00</i>	<i>100,00</i>
	6220	Dotacje celowe z budżetu na finansowanie lub dofinansowanie kosztów realizacji inwestycji i zakupów inwestycyjnych innych jednostek sektora finansów publicznych	7 500,00	7500,00	100,00
85153		<i>Zwalczanie narkomanii</i>	<i>2 000,00</i>	<i>1267,21</i>	<i>63,36</i>
	4210	Zakup materiałów i wyposażenia	1 000,00	467,21	46,72
	4300	Zakup usług pozostałych	1 000,00	800,00	80,00
85154		<i>Przeciwdziałanie alkoholizmowi</i>	<i>117 375,00</i>	<i>107276,96</i>	<i>91,40</i>
	4170	Wynagrodzenia bezosobowe	39 000,00	35278,00	90,46
	4210	Zakup materiałów i wyposażenia	36 479,00	31820,40	87,23
	4300	Zakup usług pozostałych	33 425,00	31707,76	94,86
	4330	Zakup usług przez jednostki samorządu terytorialnego od innych jednostek samorządu terytorialnego	2 100,00	2100,00	100,00
	4700	Szkolenia pracowników niebędących członkami korpusu służby cywilnej	6 371,00	6370,80	100,00

85195		<i>Pozostała działalność</i>	289 000,00	261086,41	90,34
	4010	Wynagrodzenia osobowe pracowników	700,00	447,06	63,87
	4110	Składki na ubezpieczenia społeczne	110,00	80,74	73,40
	4120	Składki na Fundusz Pracy	50,00	2,04	4,08
	4170	Wynagrodzenia bezosobowe	2 000,00	240,00	12,00
	4210	Zakup materiałów i wyposażenia	46 040,00	37906,56	82,33
	4260	Zakup energii	8 500,00	2172,45	25,56
	4270	Zakup usług remontowych	3 000,00	1305,40	43,51
	4300	Zakup usług pozostałych	15 100,00	5932,18	39,29
	4430	Różne opłaty i składki	500,00	0,00	0,00
	6050	Wydatki inwestycyjne jednostek budżetowych	213 000,00	212999,98	100,00
852		Pomoc społeczna	7 430 718,00	7383540,43	99,37
85202		<i>Domy pomocy społecznej</i>	143 480,00	143479,80	100,00
	4330	Zakup usług przez jednostki samorządu terytorialnego od innych jednostek samorządu terytorialnego	143 480,00	143479,80	100,00
85204		<i>Rodziny zastępcze</i>	9 385,00	9381,22	99,96
	4430	Różne opłaty i składki	9 385,00	9381,22	99,96
85206		<i>Wspieranie rodziny</i>	45 840,00	44724,57	97,57
	4010	Wynagrodzenia osobowe pracowników	31 740,00	31688,52	99,84
	4110	Składki na ubezpieczenia społeczne	6 090,00	6089,83	100,00
	4120	Składki na Fundusz Pracy	1 297,00	826,14	63,70
	4170	Wynagrodzenia bezosobowe	2 280,00	2280,00	100,00
	4210	Zakup materiałów i wyposażenia	150,00	25,17	16,78
	4280	Zakup usług zdrowotnych	80,00	80,00	100,00
	4300	Zakup usług pozostałych	100,00	40,59	40,59
	4410	Podróże służbowe krajowe	2 000,00	1762,79	88,14
	4440	Odpisy na zakładowy fundusz świadczeń socjalnych	1 003,00	1002,77	99,98
	4700	Szkolenia pracowników niebędących członkami korpusu służby cywilnej	1 100,00	928,76	84,43
85211		<i>Świadczenie wychowawcze</i>	4 044 273,00	4043558,08	99,98
	3110	Świadczenia społeczne	4 001 485,00	4000932,20	99,99
	4010	Wynagrodzenia osobowe pracowników	22 264,00	22263,33	100,00
	4110	Składki na ubezpieczenia społeczne	4 021,00	4020,76	99,99
	4120	Składki na Fundusz Pracy	546,00	545,46	99,90
	4210	Zakup materiałów i wyposażenia	9 950,00	9949,36	99,99
	4270	Zakup usług remontowych	932,00	932,00	100,00
	4280	Zakup usług zdrowotnych	80,00	80,00	100,00
	4300	Zakup usług pozostałych	2 720,00	2714,60	99,80
	4360	Opłaty z tytułu zakupu usług telekomunikacyjnych	261,00	261,00	100,00
	4430	Różne opłaty i składki	109,00	109,00	100,00
	4440	Odpisy na zakładowy fundusz świadczeń socjalnych	547,00	546,97	99,99
	4560	Odsetki od dotacji oraz płatności: wykorzystanych niezgodnie z przeznaczeniem lub wykorzystanych z naruszeniem procedur, o których mowa w art. 184 ustawy, pobranych nienależnie lub w nadmiernej wysokości	216,00	72,50	33,56
	4700	Szkolenia pracowników niebędących członkami korpusu służby cywilnej	1 142,00	1130,90	99,03
85212		Świadczenia rodzinne, świadczenia z funduszu alimentacyjnego oraz składki na ubezpieczenia emerytalne i rentowe z ubezpieczenia społecznego	2 397 088,00	2377497,70	99,18
	2910	Zwrot dotacji oraz płatności, w tym wykorzystanych niezgodnie z przeznaczeniem lub wykorzystanych z naruszeniem procedur, o których mowa w art. 184 ustawy, pobranych nienależnie lub w nadmiernej wysokości	12 000,00	8484,13	70,70

	3020	Wydatki osobowe niezaliczone do wynagrodzeń	100,00	8,95	8,95
	3110	Świadczenia społeczne	2 235 017,00	223 1910,35	99,86
	4010	Wynagrodzenia osobowe pracowników	45 291,00	39 190,34	86,53
	4040	Dodatkowe wynagrodzenie roczne	2 985,00	2 960,07	99,16
	4110	Składki na ubezpieczenia społeczne	79 974,00	78 750,63	98,47
	4120	Składki na Fundusz Pracy	1 192,00	1 032,69	86,64
	4210	Zakup materiałów i wyposażenia	2 835,00	2 095,51	73,92
	4270	Zakup usług remontowych	3 232,00	1 232,00	38,12
	4300	Zakup usług pozostałych	7 185,00	7 182,05	99,96
	4360	Opłaty z tytułu zakupu usług telekomunikacyjnych	600,00	383,24	63,87
	4430	Różne opłaty i składki	400,00	248,81	62,20
	4440	Odpisy na zakładowy fundusz świadczeń socjalnych	1 094,00	1 093,93	99,99
	4560	Odsetki od dotacji oraz płatności: wykorzystanych niezgodnie z przeznaczeniem lub wykorzystanych z naruszeniem procedur, o których mowa w art. 184 ustawy, pobranych nienależnie lub w nadmiernej wysokości	1 984,00	1 426,67	71,91
	4700	Szkolenia pracowników niebędących członkami korpusu służby cywilnej	3 199,00	1 498,33	46,84
85213		<i>Składki na ubezpieczenie zdrowotne opłacane za osoby pobierające niektóre świadczenia z pomocy społecznej, niektóre świadczenia rodzinne oraz za osoby uczestniczące w zajęciach w centrum integracji społecznej.</i>	17 244,00	17 242,17	99,99
	2910	Zwrot dotacji oraz płatności, w tym wykorzystanych niezgodnie z przeznaczeniem lub wykorzystanych z naruszeniem procedur, o których mowa w art. 184 ustawy, pobranych nienależnie lub w nadmiernej wysokości	109,00	108,72	99,74
	4130	Składki na ubezpieczenie zdrowotne	17 135,00	17 133,45	99,99
85214		<i>Zasiłki i pomoc w naturze oraz składki na ubezpieczenia emerytalne i rentowe</i>	86 197,00	86 197,00	100,00
	3110	Świadczenia społeczne	86 197,00	86 197,00	100,00
85215		<i>Dodatki mieszkaniowe</i>	3 615,00	1 879,26	51,99
	3110	Świadczenia społeczne	3 615,00	1 879,26	51,99
85216		<i>Zasiłki stałe</i>	113 010,00	113 009,33	100,00
	2910	Zwrot dotacji oraz płatności, w tym wykorzystanych niezgodnie z przeznaczeniem lub wykorzystanych z naruszeniem procedur, o których mowa w art. 184 ustawy, pobranych nienależnie lub w nadmiernej wysokości	1 208,00	1 208,00	100,00
	3110	Świadczenia społeczne	111 802,00	111 801,33	100,00
85219		<i>Ośrodki pomocy społecznej</i>	450 099,00	429 531,83	95,43
	3020	Wydatki osobowe niezaliczone do wynagrodzeń	400,00	71,60	17,90
	4010	Wynagrodzenia osobowe pracowników	301 373,00	295 671,66	98,11
	4040	Dodatkowe wynagrodzenie roczne	19 167,00	19 166,85	100,00
	4110	Składki na ubezpieczenia społeczne	59 234,00	57 775,18	97,54
	4120	Składki na Fundusz Pracy	4 292,00	4 134,27	96,33
	4170	Wynagrodzenia bezosobowe	5 550,00	5 550,00	100,00
	4210	Zakup materiałów i wyposażenia	17 500,00	10 944,58	62,54
	4260	Zakup energii	4 391,00	4 310,40	98,16
	4270	Zakup usług remontowych	6 600,00	3 915,99	59,33
	4280	Zakup usług zdrowotnych	383,00	300,00	78,33
	4300	Zakup usług pozostałych	13 530,00	12 089,20	89,35
	4360	Opłaty z tytułu zakupu usług telekomunikacyjnych	1 834,00	1 122,88	61,23
	4430	Różne opłaty i składki	2 034,00	675,16	33,19
	4440	Odpisy na zakładowy fundusz świadczeń socjalnych	7 694,00	7 693,98	100,00
	4480	Podatek od nieruchomości	217,00	216,89	99,95
	4700	Szkolenia pracowników niebędących członkami korpusu służby cywilnej	5 900,00	5 893,19	99,88

85228		<i>Usługi opiekuńcze i specjalistyczne usługi opiekuńcze</i>	48 075,00	47270,79	98,33
	3020	Wydanki osobowe niezaliczone do wynagrodzeń	600,00	8,95	1,49
	4010	Wynagrodzenia osobowe pracowników	31 020,00	30955,20	99,79
	4040	Dodatkowe wynagrodzenie roczne	2 391,00	2390,47	99,98
	4110	Składki na ubezpieczenia społeczne	6 050,00	6022,24	99,54
	4170	Wynagrodzenia bezosobowe	6 720,00	6720,00	100,00
	4280	Zakup usług zdrowotnych	200,00	80,00	40,00
	4440	Odpisy na zakładowy fundusz świadczeń socjalnych	1 094,00	1093,93	99,99
85295		<i>Pozostała działalność</i>	72 412,00	69768,68	96,35
	3110	Świadczenia społeczne	62 071,00	62069,76	100,00
	4010	Wynagrodzenia osobowe pracowników	375,00	358,00	95,47
	4110	Składki na ubezpieczenia społeczne	75,00	64,65	86,20
	4120	Składki na Fundusz Pracy	11,00	8,77	79,73
	4300	Zakup usług pozostałych	9 700,00	7267,50	74,92
	4700	Szkolenia pracowników niebędących członkami korpusu służby cywilnej	180,00	0,00	0,00
853		Pozostałe zadania w zakresie polityki społecznej	37 063,00	25303,11	68,27
	85395	<i>Pozostała działalność</i>	37 063,00	25303,11	68,27
	4010	Wynagrodzenia osobowe pracowników	29 056,00	19348,79	66,59
	4040	Dodatkowe wynagrodzenie roczne	896,00	895,14	99,90
	4110	Składki na ubezpieczenia społeczne	5 057,00	3461,69	68,45
	4120	Składki na Fundusz Pracy	713,00	256,49	35,97
	4440	Odpisy na zakładowy fundusz świadczeń socjalnych	1 341,00	1341,00	100,00
854		Edukacyjna opieka wychowawcza	503 819,00	484681,11	96,20
	85401	<i>Świetlice szkolne</i>	379 674,00	375349,24	98,86
	3020	Wydanki osobowe niezaliczone do wynagrodzeń	23 895,00	23728,18	99,30
	4010	Wynagrodzenia osobowe pracowników	255 609,00	252952,70	98,96
	4040	Dodatkowe wynagrodzenie roczne	15 487,00	15378,26	99,30
	4110	Składki na ubezpieczenia społeczne	50 250,00	49405,02	98,32
	4120	Składki na Fundusz Pracy	7 214,00	7001,56	97,06
	4210	Zakup materiałów i wyposażenia	8 046,00	7821,98	97,22
	4240	Zakup środków dydaktycznych i książek	4 000,00	3988,68	99,72
	4280	Zakup usług zdrowotnych	523,00	423,00	80,88
	4440	Odpisy na zakładowy fundusz świadczeń socjalnych	14 650,00	14649,86	100,00
	85404	<i>Wczesne wspomaganie rozwoju dziecka</i>	89 348,00	78808,81	88,20
	2540	Dotacja podmiotowa z budżetu dla niepublicznej jednostki systemu oświaty	30 089,00	28766,76	95,61
	3020	Wydanki osobowe niezaliczone do wynagrodzeń	2 994,00	2025,76	67,66
	4010	Wynagrodzenia osobowe pracowników	28 679,00	25810,19	90,00
	4040	Dodatkowe wynagrodzenie roczne	2 954,00	2953,38	99,98
	4110	Składki na ubezpieczenia społeczne	6 394,00	5325,93	83,30
	4120	Składki na Fundusz Pracy	1 148,00	746,79	65,05
	4170	Wynagrodzenia bezosobowe	9 680,00	5770,00	59,61
	4300	Zakup usług pozostałych	7 200,00	7200,00	100,00
	4440	Odpisy na zakładowy fundusz świadczeń socjalnych	210,00	210,00	100,00
	85415	<i>Pomoc materialna dla uczniów</i>	34 797,00	30523,06	87,72
	3240	Stypendia dla uczniów	17 450,00	17450,00	100,00
	3250	Stypendia różne	2 580,00	2580,00	100,00
	3260	Inne formy pomocy dla uczniów	14 767,00	10493,06	71,06

900		Gospodarka komunalna i ochrona środowiska	1 915 718,00	1593222,01	83,17
90001		<i>Gospodarka ściekowa i ochrona wód</i>	466 900,00	411661,32	88,17
	3020	Wydatki osobowe niezaliczone do wynagrodzeń	296,00	295,64	99,88
	4010	Wynagrodzenia osobowe pracowników	51 360,00	51360,00	100,00
	4040	Dodatkowe wynagrodzenie roczne	2 842,00	2841,72	99,99
	4110	Składki na ubezpieczenia społeczne	7 282,00	7262,05	99,73
	4120	Składki na Fundusz Pracy	1 041,00	1040,49	99,95
	4210	Zakup materiałów i wyposażenia	26 358,00	22029,04	83,58
	4260	Zakup energii	48 000,00	45455,30	94,70
	4270	Zakup usług remontowych	3 579,00	3579,00	100,00
	4300	Zakup usług pozostałych	180 802,00	167615,25	92,71
	4390	Zakup usług obejmujących wykonanie ekspertyz, analiz i opinii	7 300,00	7181,60	98,38
	4430	Różne opłaty i składki	5 305,00	5305,00	100,00
	4440	Odpisy na zakładowy fundusz świadczeń socjalnych	1 094,00	1093,93	99,99
	4600	Kary, odszkodowania i grzywny wypłacane na rzecz osób prawnych i innych jednostek organizacyjnych	35 475,00	35475,00	100,00
	6050	Wydatki inwestycyjne jednostek budżetowych	96 166,00	61127,30	63,56
90002		<i>Gospodarka odpadami</i>	632 499,00	556820,06	88,03
	4010	Wynagrodzenia osobowe pracowników	25 850,00	25850,00	100,00
	4110	Składki na ubezpieczenia społeczne	4 446,00	4446,00	100,00
	4120	Składki na Fundusz Pracy	640,00	640,00	100,00
	4210	Zakup materiałów i wyposażenia	2 000,00	2000,00	100,00
	4260	Zakup energii	1 000,00	640,65	64,07
	4300	Zakup usług pozostałych	139 499,00	72935,89	52,28
	4390	Zakup usług obejmujących wykonanie ekspertyz, analiz i opinii	10 000,00	6543,60	65,44
	4430	Różne opłaty i składki	10 000,00	4700,00	47,00
	4520	Opłaty na rzecz budżetów jednostek samorządu terytorialnego	439 064,00	439063,92	100,00
90003		<i>Oczyszczanie miast i wsi</i>	212 895,00	99278,69	46,63
	3020	Wydatki osobowe niezaliczone do wynagrodzeń	700,00	679,02	97,00
	4010	Wynagrodzenia osobowe pracowników	36 681,00	33450,29	91,19
	4040	Dodatkowe wynagrodzenie roczne	2 849,00	2352,15	82,56
	4110	Składki na ubezpieczenia społeczne	6 605,00	6146,78	93,06
	4120	Składki na Fundusz Pracy	927,00	880,68	95,00
	4170	Wynagrodzenia bezosobowe	4 665,00	3710,00	79,53
	4210	Zakup materiałów i wyposażenia	25 200,00	13727,17	54,47
	4270	Zakup usług remontowych	2 000,00	773,51	38,68
	4300	Zakup usług pozostałych	132 174,00	36465,16	27,59
	4440	Odpisy na zakładowy fundusz świadczeń socjalnych	1 094,00	1093,93	99,99
90005		<i>Ochrona powietrza atmosferycznego i klimatu</i>	19 000,00	17195,40	90,50
	6050	Wydatki inwestycyjne jednostek budżetowych	19 000,00	17195,40	90,50
90015		<i>Oświetlenie ulic, placów i dróg</i>	463 420,00	396219,79	85,50
	4170	Wynagrodzenia bezosobowe	2 000,00	2000,00	100,00
	4210	Zakup materiałów i wyposażenia	20 000,00	19900,00	99,50
	4260	Zakup energii	105 000,00	96831,19	92,22
	4270	Zakup usług remontowych	50 000,00	41561,66	83,12
	4300	Zakup usług pozostałych	118 000,00	90026,47	76,29
	6050	Wydatki inwestycyjne jednostek budżetowych	168 420,00	145900,47	86,63
90020		<i>Wpływy i wydatki związane z gromadzeniem środków z opłat produktowych</i>	1 749,00	1748,21	99,95
	4300	Zakup usług pozostałych	1 749,00	1748,21	99,95
90095		<i>Pozostała działalność</i>	119 255,00	110298,54	92,49
	4170	Wynagrodzenia bezosobowe	1 875,00	1875,00	100,00
	4210	Zakup materiałów i wyposażenia	57 308,00	54971,14	95,92
	4270	Zakup usług remontowych	3 405,00	3075,00	90,31
	4300	Zakup usług pozostałych	10 492,00	5425,90	51,71
	4360	Opłaty z tytułu zakupu usług telekomunikacyjnych	680,00	680,00	100,00
	6050	Wydatki inwestycyjne jednostek budżetowych	40 095,00	38871,50	96,95
	6060	Wydatki na zakupy inwestycyjne jednostek budżetowych	5 400,00	5400,00	100,00

921		Kultura i ochrona dziedzictwa narodowego	324 300,00	322221,69	99,36
	92116	<i>Biblioteki</i>	276 360,00	276360,00	100,00
	2480	Dotacja podmiotowa z budżetu dla samorządowej instytucji kultury	230 000,00	230000,00	100,00
	6220	Dotacje celowe z budżetu na finansowanie lub dofinansowanie kosztów realizacji inwestycji i zakupów inwestycyjnych innych jednostek sektora	46 360,00	46360,00	100,00
	92195	<i>Pozostała działalność</i>	47 940,00	45861,69	95,66
	4270	Zakup usług remontowych	7 940,00	7940,00	100,00
	6050	Wydatki inwestycyjne jednostek budżetowych	40 000,00	37921,69	94,80
926		Kultura fizyczna	353 667,00	350899,37	99,22
	92601	<i>Obiekty sportowe</i>	33 966,00	33518,56	98,68
	4110	Składki na ubezpieczenia społeczne	2 052,00	2052,00	100,00
	4120	Składki na Fundusz Pracy	270,00	269,51	99,82
	4170	Wynagrodzenia bezosobowe	12 000,00	12000,00	100,00
	4210	Zakup materiałów i wyposażenia	3 052,00	3051,87	100,00
	4260	Zakup energii	1 935,00	1493,15	77,17
	4300	Zakup usług pozostałych	3 857,00	3852,03	99,87
	6050	Wydatki inwestycyjne jednostek budżetowych	10 800,00	10800,00	100,00
	92695	<i>Pozostała działalność</i>	319 701,00	317380,81	99,27
	2820	Dotacja celowa z budżetu na finansowanie lub dofinansowanie zadań zleconych do realizacji stowarzyszeniom	70 000,00	70000,00	100,00
	3020	Wydatki osobowe niezaliczone do wynagrodzeń	388,00	388,00	100,00
	4010	Wynagrodzenia osobowe pracowników	92 244,00	92168,54	99,92
	4040	Dodatkowe wynagrodzenie roczne	7 300,00	6858,59	93,95
	4110	Składki na ubezpieczenia społeczne	15 989,00	15978,80	99,94
	4120	Składki na Fundusz Pracy	2 286,00	2285,72	99,99
	4210	Zakup materiałów i wyposażenia	60 287,00	60285,31	100,00
	4240	Zakup środków dydaktycznych i książek	4 000,00	3999,99	100,00
	4260	Zakup energii	7 000,00	7000,00	100,00
	4280	Zakup usług zdrowotnych	300,00	300,00	100,00
	4300	Zakup usług pozostałych	9 723,00	9558,77	98,31
	4360	Opłaty z tytułu zakupu usług telekomunikacyjnych	1 030,00	1027,42	99,75
	4430	Różne opłaty i składki	872,00	872,00	100,00
	4440	Odpisy na zakładowy fundusz świadczeń socjalnych	3 282,00	3281,84	100,00
	6050	Wydatki inwestycyjne jednostek budżetowych	45 000,00	43375,83	96,39
		Razem:	32 505 799,19	30407392,52	93,54

WÓJT
Grzegorz Zieliński

Tabela Nr 3 do Zał.Nr 1 Zarządzenia Nr OK.0050.17.2017 Wójta Gminy Siennica z dnia 20 marca 2017r.
Wykonanie planu wydatków majątkowych za okres od 1 stycznia do 31 grudnia 2016r.

Dział	Rozdział	Nazwa	Plan wg uchwały budżetowej na 2016r.	Plan na dzień 31.12.2016r.	Wykonanie wydatków majątkowych na 31.12.2016r.	7/5
1	2	3	4	5	7	8
		Ogółem	2 909 342,00	3 244 577,00	2 867 004,46	88,36%
010		Rolnictwo i łowiectwo	190 000,00	375 015,00	370 566,52	98,81%
	01010	Infrastruktura wodociągowa i sanitacyjna wsi	190 000,00	375 015,00	370 566,52	98,81%
		Dokumentacja projektowo kosztorysowa na budowę sieci wodociągowej w gminie Siennica	0,00	16 915,00	16 914,86	100,00%
		Dokumentacja projektowo kosztorysowa na budowę przydomowych oczyszczalni ścieków w gminie Siennica	0,00	32 900,00	30 349,70	92,25%
		Dokumentacja projektowo kosztorysowa na budowę kanalizacji w gminie Siennica	190 000,00	85 200,00	85 200,00	100,00%
		Rozbudowa sieci wodociągowej w Gminie Siennica		240 000,00	238 101,96	99,21%
400		Wytwarzanie i zaopatrywanie w energię elektryczną, gaz i wodę	10 000,00	18 590,00	17 170,00	92,36%
	40002	Dostarczanie wody	10 000,00	18 590,00	17 170,00	92,36%
		Modernizacja stacji uzdatniania wody w Siennicy i w Nowym Zglechowie(układy pomiarowe wody i energii)	0,00	15 590,00	14 170,00	90,89%
		Zakup i montaż baterii kondensatorów na SUW Nowy Zglechów	10 000,00	3 000,00	3 000,00	100,00%
600		Transport i łączność	1 259 194,00	1 382 972,00	1 351 166,35	97,70%
	60016	Drogi publiczne gminne	1 254 194,00	1 377 972,00	1 349 864,35	97,96%
		Budowa ulicy Wiśniowej we wsi Nowa Pogorzal i ulicy Granicznej we wsi Grzebowilk	251 589,00	251 176,00	251 175,75	100,00%
		Przebudowa drogi gminnej w miejscowości Nowy Zglechów -Świętochy	300 000,00	0,00	0,00	0,00%
		Przebudowa mostu we wsi Kulki	120 000,00	0,00	0,00	0,00%
		Przebudowa przepustu na cieku Piaseczna w miejscowości Kulki	0,00	160 000,00	159 956,00	99,97%
		Modernizacja mostów:Dzielnik,Nowodzielnik	0,00	40 000,00	39 998,30	100,00%
		Zakup i montaż słupów ogłoszeniowych (2szt. w Siennicy)	7 000,00	6 000,00	5 000,00	83,33%
		Zakup równiarki	500 000,00	538 740,00	538 740,00	100,00%
		Dokumentacja projektowo kosztorysowa drogi gminnej Żaków-Żakówek-Nowodzielnik (Żakówek-3000,00, Nowodzielnik 3000,00)	6 000,00	0,00	0,00	0,00%

1	2	3	4	5	7	8
		Dokumentacja projektowo kosztorysowa drogi gminnej Żaków- Kulki	4 000,00	4 000,00	2 460,00	61,50%
		Dokumentacja projektowo kosztorysowa drogi gminnej w Siennicy -ulica Bankowa	10 000,00	10 000,00	9 102,00	91,02%
		Dokumentacja projektowo kosztorysowa drogi gminnej Nowy Zgłechów-Swoboda	15 000,00	15 000,00	14 760,00	98,40%
		Dokumentacja projektowo kosztorysowa drogi gminnej Krzywica-Strugi-Krzywickie-Chmielew	25 000,00	25 000,00	12 177,00	48,71%
		Zakup i montaż wiat przystankowych (szt 4)	15 605,00	21 556,00	21 555,30	100,00%
		Przebudowa dróg gminnych: Nowy Zgłechów - Świętochy oraz Nowy Starogród- Majdan	0,00	300 000,00	288 440,00	96,15%
		"Mieszadło do solarki" - zakup i montaż		6 500,00	6 500,00	100,00%
	60095	Pozostała działalność	5 000,00	5 000,00	1 302,00	0,00%
		Wykup działek pod drogi	5 000,00	5 000,00	1 302,00	0,00%
700		Gospodarka mieszkaniowa	0,00	17 900,00	17 888,45	99,94%
	70005	Gospodarka gruntami i nieruchomościami	0,00	17 900,00	17 888,45	99,94%
		Termomodernizacja budynku komunalnego w Nowym Zgłechowie	0,00	17 900,00	17 888,45	99,94%
710		Działalność usługowa	28 000,00	28 000,00	2 999,97	10,71%
	71035	Cmentarze	28 000,00	28 000,00	2 999,97	10,71%
		Projekt parkingu i drogi dojazdowej do cmentarza komunlanego	28 000,00	28 000,00	2 999,97	10,71%
750		Administracja publiczna	0,00	87 410,00	34 079,47	38,99%
	75023	Urzędy gmin (miast i miast na prawach powiatu)	0,00	87 410,00	34 079,47	38,99%
		Rozbudowa, nadbudowa, przebudowa budynku urzędu gminy w Siennicy na potrzeby Gminnej Biblioteki Publicznej w Siennicy	0,00	75 210,00	22 092,50	29,37%
		Modernizacja wewnętrznej sieci telefonicznej w budynku Urzędu Gminy	0,00	4 000,00	3 997,50	99,94%
		Zakup i instalacja serwera (Urząd Gminy)	0,00	8 200,00	7 989,47	97,43%
754		Bezpieczeństwo publiczne i ochrona przeciwpożarowa	204 000,00	213 400,00	21 700,00	10,17%
	75405	Komendy powiatowe Policji	4 000,00	9 000,00	8 690,00	96,56%
		Dotacja na zakup sprzętu techniki policyjnej(urządzenie do pomiaru zawartości alkoholu w wydychanym powietrzu ALCOBLOW)	4 000,00	4 000,00	3 690,00	92,25%
		Dotacja na zakup furgonu patrolowego dla policji	0,00	5 000,00	5 000,00	100,00%
	75412	Ochotnicze straże pożarne	200 000,00	204 400,00	13 010,00	6,36%
		Zakup samochodu bojowego dla OSP Siennica	200 000,00	200 000,00	8 610,00	4,31%
		Zakup agregatu prądotwórczego (OSP Żaków)	0,00	4 400,00	4 400,00	100,00%

1	2	3	4	5	7	8
801		Oświata i wychowanie	69 000,00	429 549,00	423 981,53	98,70%
	80101	Szkoły podstawowe	59 000,00	74 695,00	70 871,42	94,88%
		Termomodernizacja budynku szkoły podstawowej w Siennicy (wymiana okien)	29 000,00	28 841,00	28 840,31	100,00%
		Modernizacja klatek schodowych w budynku szkoły podstawowej w Siennicy	20 000,00	18 904,00	18 904,00	100,00%
		Wykonanie podjazdu dla uczniów niepełnosprawnych do budynku szkoły podstawowej w Starogrodzie	10 000,00	10 000,00	6 200,00	62,00%
		System monitoringu ZS Żaków	0,00	4 500,00	4 477,11	99,49%
		Zestaw komputerowy PSP Siennica	0,00	3 750,00	3 750,00	100,00%
		Zakup kserokopiarki -urządzenie wielofunkcyjne PSP Siennica	0,00	8 700,00	8 700,00	100,00%
	80104	Przedszkola	10 000,00	49 917,00	49 338,45	98,84%
		Modernizacja budynku Przedszkola (kontynuacja)	10 000,00	21 402,00	20 823,45	97,30%
		Zakup i montaż karuzeli do Gminnego Przedszkola	0,00	4 390,00	4 390,00	100,00%
		Modernizacja ogrodzenia- Gminne Przedszkole	0,00	14 125,00	14 125,00	100,00%
		Zakup i montaż-Kąciki zabaw Gminne Przedszkole	0,00	10 000,00	10 000,00	100,00%
	80106	Inne formy wychowania przedszkolnego	0,00	4 300,00	4 300,00	100,00%
		Karuzela tarczowa z siedzeniami PSP Grzebowilk	0,00	4 300,00	4 300,00	100,00%
	80130	Szkoły zawodowe	0,00	235 335,00	234 370,78	99,59%
		Modernizacja budynku warsztatów szkolnych przy ZS w Siennicy na potrzeby "Laboratorium odnawialnych źródeł energii w Siennicy"	0,00	230 000,00	229 035,78	99,58%
		Laboratorium odnawialnych źródeł energii - Tablica interaktywna		5 335,00	5 335,00	100,00%
	80148	Stołówki szkolne i przedszkolne	0,00	44 698,00	44 497,50	99,55%
		Zakup pieca konwekcyjno-parowego ZS Siennica	0,00	11 068,00	11 067,54	100,00%
		Doposażenie kuchni szkolnej (zmywarka, szatkownica, kuchnia gazowa) PSP Siennica	0,00	23 430,00	23 429,96	100,00%
		Zakup i montaż pieca konwekcyjno-parowego ZS Żaków	0,00	10 200,00	10 000,00	98,04%
	80195	Pozostała działalność	0,00	20 604,00	20 603,38	100,00%
		Ogród dydaktyczny "Leśne tajemnice" przy Zespole Szkół w Żakowie	0,00	13 585,00	13 585,00	100,00%
		Ogród dydaktyczny:"Ptaków śpiew" przy Szkole Podstawowej w Grzebowilku	0,00	7 019,00	7 018,38	99,99%
851		Ochrona zdrowia	97 500,00	220 500,00	220 499,98	100,00%
	85111	Szpitala ogólne	7 500,00	7 500,00	7 500,00	100,00%
		Dotacja na zakup karetki dla szpitala powiatowego w Mińsku Mazowieckim	7 500,00	7 500,00	7 500,00	100,00%
	85195	Pozostała działalność	90 000,00	213 000,00	212 999,98	100,00%
		Modernizacja budynku SPZOZ (kontynuacja teremomodernizacji)	90 000,00	213 000,00	212 999,98	100,00%

1	2	3	4	5	7	8
852		Pomoc społeczna	312 500,00	0,00	0,00	0,00%
	85295	Pozostała działalność	312 500,00	0,00	0,00	0,00%
		Adaptacja budynku i wyposażenie na cele Domu pobytu dziennego dla seniorów w ramach programu "Senior Vigor"	312 500,00	0,00	0,00	0,00%
900		Gospodarka komunalna i ochrona środowiska	167 148,00	329 081,00	268 494,67	81,59%
	90001	Gospodarka ściekowa i ochrona wód	30 716,00	96 166,00	61 127,30	63,56%
		Prace przygotowawcze do budowy oczyszczalni w Grzebowilku	20 716,00	92 716,00	57 677,30	62,21%
		Zakup i montaż baterii kondensatorów na oczyszczalni w Siennicy	10 000,00	3 450,00	3 450,00	100,00%
	90005	Ochrona powietrza atmosferycznego i klimatu	0,00	19 000,00	17 195,40	90,50%
		Systemy fotowoltaiczne na budynkach użyteczności publicznej	0,00	19 000,00	17 195,40	90,50%
	90015	Oświetlenie uliczne	92 772,00	168 420,00	145 900,47	86,63%
		Modernizacja oświetlenia ulicznego (projekty i budowa)	92 772,00	168 420,00	145 900,47	86,63%
	90095	Pozostała działalność	43 660,00	45 495,00	44 271,50	97,31%
		Modernizacja placu wiejskiego (sołectwo Dłużew kontynuacja)	9 054,00	9 054,00	8 952,30	98,88%
		Urządzenie placu zabaw (sołectwo Łękawica) kontynuacja	10 514,00	10 514,00	9 741,60	92,65%
		Urządzenie placu zabaw (sołectwo Kąty)	4 000,00	4 000,00	4 000,00	100,00%
		Mała architektura krajobrazu-Wykonanie i montaż altany ogrodowej z ławkami (sołectwo Siennica III)	7 000,00	7 000,00	6 999,93	100,00%
		Modernizacja świetlicy wiejskiej w Żakowie - kontynuacja (sołectwo Żaków)	4 192,00	9 527,00	9 177,67	96,33%
		Zakup rębaka (sołectwo Dąbrowa - 3500,00; Świętochy - 5400,00)	8 900,00	5 400,00	5 400,00	100,00%
921		Kultura i ochrona dziedzictwa narodowego	532 000,00	86 360,00	84 281,69	97,59%
	92116	Biblioteki	500 000,00	46 360,00	46 360,00	100,00%
		Rozbudowa, nadbudowa, przebudowa budynku urzędu gminy w Siennicy na potrzeby Gminnej Biblioteki Publicznej w Siennicy wraz z dostawą wyposażenia meblowego i informatycznego	500 000,00	0,00	0,00	0,00%
		Dotacja dla GBP w Siennicy - Rozbudowa, nadbudowa, przebudowa budynku urzędu gminy w Siennicy na potrzeby Gminnej Biblioteki Publicznej	0,00	46 360,00	46 360,00	100,00%
	92195	Pozostała działalność	32 000,00	40 000,00	37 921,69	94,80%
		Termomodernizacja budynku biblioteki w Siennicy (pokrycie stropodachu)	32 000,00	40 000,00	37 921,69	94,80%
926		Kultura fizyczna	40 000,00	55 800,00	54 175,83	97,09%
	92601	Obiekty sportowe		10 800,00	10 800,00	100,00%
		Budowa siłowni zewnętrznych na terenie gminy Siennica		10 800,00	10 800,00	100,00%
	92695	Pozostała działalność	40 000,00	45 000,00	43 375,83	96,39%
		Modernizacja trybun na stadionie	40 000,00	0,00	0,00	0,00%
		Modernizacja trybun i ogrodzenia na stadionie	0,00	45 000,00	43 375,83	96,39%

Tabela Nr 4 do Zał.Nr 1 Zarządzenia Nr OK.0050.17.2017 Wójta Gminy Siennica z dnia 20 marca 2017.

Plan i wykonanie wydatków na przedsięwzięcia realizowane w ramach Funduszu Sołeckiego w roku 2016

Lp	Dział	Rozdział	§	Nazwa Sołectwa	Nazwa zadania, przedsięwzięcia	Plan wg uchwały budżetowej	Zmiana planu	Plan po zmianie	Wykonanie na 31.12.2016r.
1	2	3	4	5	6	7	8	9	10
1.	600	60016	4210	Borówek	Zakup kruszywa na drogi gminne w sołectwie	6820		6820	6819,98
2.	600	60016	4210	Budy Łękawickie	Zakup kruszywa na drogi gminne w sołectwie	6554		6554	6554,00
3.	600	60016	4210	Chełst	Zakup kruszywa na drogi gminne w sołectwie	7047		7047	7046,90
4.	600	60016	4210	Dzielnik	Zakup kruszywa na drogi gminne w sołectwie	7388		7388	7387,92
5.	600	60016	4210	Drożdżówka	Zakup kruszywa na drogi gminne w sołectwie	7786		7786	7786,00
6.	600	60016	4210	Wojciechówka - Julianów	Zakup kruszywa na drogi gminne w sołectwie	8838		8838	8838,00
7.	600	60016	4210	Kąty	Zakup kruszywa na drogi gminne w sołectwie	2992		2992	2992,00
8.	600	60016	4210	Krzywica	Zakup kruszywa na drogi gminne w sołectwie	8099		8099	8099,00
9.	600	60016	4210	Kulki - Ptaki	Zakup kruszywa na drogi gminne w sołectwie	8099		8099	8099,00
10.	600	60016	4210	Lasomin	Zakup kruszywa na drogi gminne w sołectwie	8923		8923	8922,88
11.	600	60016	4210	Majdan	Zakup kruszywa na drogi gminne w sołectwie	7303		7303	7302,84
12.	600	60016	4210	Nowodwór	Zakup kruszywa na drogi gminne w sołectwie	9531		9531	9530,78
13.	600	60016	4210	Nowodzielnik	Zakup kruszywa na drogi gminne w sołectwie	3593	3000	6593	6593,00
14.	600	60016	4210	Nowe Zalesie	Zakup kruszywa na drogi gminne w sołectwie	6934		6934	6933,97
15.	600	60016	4210	Nowy Starogród	Zakup kruszywa na drogi gminne w sołectwie	5838		5838	5837,95
16.	600	60016	4210	Nowy Zgłechów	Zakup kruszywa na drogi gminne w sołectwie	3500		3500	3500,00
17.	600	60016	4210	Siennica I	Zakup kruszywa na drogi gminne w sołectwie	14417		14417	14416,76
18.	600	60016	4210	Strugi Krzywickie	Zakup kruszywa na drogi gminne w sołectwie	7360		7360	7359,83
19.	600	60016	4210	Swoboda	Zakup kruszywa na drogi gminne w sołectwie	4002		4002	4002,00
20.	600	60016	4210	Wólka Dłużewska	Zakup kruszywa na drogi gminne w sołectwie	2140		2140	2140,00
21.	600	60016	4210	Zgłechów	Zakup kruszywa na drogi gminne w sołectwie	5605		5605	5605,00
22.	600	60016	4210	Żaków	Zakup kruszywa na drogi gminne w sołectwie	4000		4000	4000,00
23.	600	60016	4210	Siennica II	Zakup kruszywa na drogi gminne w sołectwie	3417		3417	3417,00
24.	600	60016	4210	Żakówek	Zakup kruszywa na drogi gminne w sołectwie	2639	3000	5639	5639,00
25.	600	60016	4210	Dąbrowa	Zakup rur przepustowych, zakup płyt azurowych celem zabezpieczenia zjazdów z dróg gminnych	3803		3803	3803,00
26.	600	60016	4210	Gągolina	Zakup kruszywa na drogi gminne w sołectwie		4352	4352	4352,00
27.	600	60016	4210	Dąbrowa	Zakup kruszywa na drogi gminne w sołectwie		1000	1000	1000,00
	600	60016	4210		Razem:	156628	11352	167980	167978,81
28.	600	60016	4270	Boża Wola	Naprawa drogi gminnej	5190		5190	5190,00
	600	60016	4270		Razem:	5190		5190	5190,00
29.	600	60016	4300	Kośminy	Wykonanie betonowego koryta ściekowego przy drodze gminnej -kontynuacja	7673		7673	7672,63
30.	600	60016	4300	Nowy Starogród	Utwardzenie terenu wokół przystanku kostką brukową	3000		3000	2000,00
31.	600	60016	4300	Siennica III	Wymiana 2 szyb na przystanku	500		500	500,00
32.	600	60016	4300	Siennica III	Prace pielęgnacyjne na drogach w sołectwie	2000		2000	216,00
33.	600	60016	4300	Swoboda	Utwardzenie terenu wokół przystanku kostką brukową	1500		1500	1500,00
34.	600	60016	4300	Dąbrowa	Budowa przepustów - usługa		2500	2500	2500,00
	600	60016	4300		Razem:	14673	2500	17173	14388,63
35.	600	60016	6050	Nowodzielnik	Projekt drogi Żaków-Żakówek-Nowodzielnik	3000	3000	0	0,00
36.	600	60016	6050	Żakówek	Projekt drogi Żaków-Żakówek-Nowodzielnik	3000	3000	0	0,00
37.	600	60016	6050	Żaków	Projekt drogi Żaków-Kulki	4000		4000	2460,00
38.	600	60016	6050	Siennica II	Wykonanie projektu budowlanego ulicy Bankowej	10000		10000	9102,00
39.	600	60016	6050	Pogorzal	Zakup i montaż 2wiat przystankowych	8600		8600	8600,00
40.	600	60016	6050	Starogród	Zakup i montaż 2 wiat przystankowych	7005		7005	6955,30
	600	60016	6050		Razem:	35605	6000	29605	27117,30

41.	700	70005	4300	Swoboda	Rozgraniczenie działki dotyczy drogi gminnej	2000		2000	0,00
	700	70005	4300		Razem:	2000		2000	0,00
42.	754	75412	4210	Żakówek	Zakup sprzętu bojowego dla OSP Żaków	1000		1000	1000,00
	754	75412	4210		Razem:	1000		1000	1000,00
43.	900	90001	6050	Grzebowilk	Prace przygotowawcze do budowy oczyszczalni w Grzebowilku	20716		20716	0,00
	900	90001	6050		Razem:	20716		20716	0,00
44.	900	90015	6050	Bestwiny	Projekt oświetlenia	1300		1300	1230,00
45.	900	90015	6050	Gągolina	Projekt i wykonanie oświetlenia	8042	4352	3690	3690,00
46.	900	90015	6050	Siennica II	Projekty i wykonanie oświetlenia	15000		15000	13498,99
47.	900	90015	6050	Nowa Pogorzel	Modernizacja oświetlenia	12901		12901	12901,00
48.	900	90015	6050	Nowy Zglechów	Wykonanie oświetlenia -uzupełnienie	500		500	500,00
49.	900	90015	6050	Pogorzel	Wykonanie oświetlenia ulicznego na ulicy	8109		8109	8109,00
50.	900	90015	6050	Siennica I	Wykonanie oświetlenia ulicznego na ulicach:Ogrodowa, Storczykowa,Wierzbowa	14000		14000	12505,00
51.	900	90015	6050	Starogród	Modernizacja oświetlenia	7346		7346	7346,00
52.	900	90015	6050	Świętochy	Modernizacja oświetlenia (Świętochy-Żaków)	2074		2074	2000,00
53.	900	90015	6050	Wólka Dłużewska	Modernizacja oświetlenia	9000		9000	9000,00
54.	900	90015	6050	Żaków	Wykonanie oświetlenia ulicznego Żaków-Świętochy	2500		2500	2000,00
55.	900	90015	6050	Żakówek	Wykonanie oświetlenia ulicznego przy drodze gminnej Żaków -Żakówek-Świętochy	2000		2000	2000,00
	900	90015	6050		Razem:	82772	4352	78420	74779,99
56.	900	90095	4210	Budy Łękawickie	Zakup materiałów do remontu ganku przy świetlicy wiejskiej	2000		2000	2000,00
57.	900	90095	4210	Boża Wola	Zakup materiałów do remontu ganku przy świetlicy wiejskiej w Budach Łękawickich	2000		2000	2000,00
58.	900	90095	4210	Dłużew	Zakup kosiarki	2000		2000	2000,00
59.	900	90095	4210	Nowodwór	Utrzymanie placu zabaw	500		500	491,85
60.	900	90095	4210	Nowy Zglechów	Zakup krzeseł do świetlicy	3000		3000	3000,00
61.	900	90095	4210	Zglechów	Zakup krzeseł do świetlicy	4000		4000	4000,00
62.	900	90095	4210	Nowy Zglechów	Zakup wyposażenia do świetlicy wiejskiej	4307		4307	3994,76
63.	900	90095	4210	Nowy Zglechów	Zakup paliwa do kosy	600		600	585,24
64.	900	90095	4210	Siennica III	Zakup materiałów do utrzymania i poprawy estetyki placu zabaw, zagospodarowanie terenu - zakup krzewów, ziemi , agrowłókniny,paliwa do kosy, kwiatów do kwietników	9454		9454	8520,59
65.	900	90095	4210	Siodło	Kontynuacja remontu świetlicy wiejskiej w sołectwie Siodło zakup wyposażenia oraz środków do utrzymania porządku i czystości w obiekcie	10827		10827	10792,84
66.	900	90095	4210	Zalesie	Zakup wyposażenia świetlicy wiejskiej oraz materiałów do remontu budynku na zewnątrz	11083		11083	10956,10
67.	900	90095	4210	Bestwiny	Remont dachu na budynku świetlicy	5412		5412	5403,70
	900	90095	4210		Razem:	55183		55183	53745,08
68.	900	90095	4270	Bestwiny	Remont dachu na budynku świetlicy	3405		3405	3075,00
	900	90095	4270		Razem:	3405		3405	3075,00
69.	900	90095	6050	Dłużew	Modernizacja terenu wokół świetlicy-kontynuacja	9054		9054	8952,30
70.	900	90095	6050	Kąty	Zakup placu zabaw	4000		4000	4000,00
71.	900	90095	6050	Łękawica	Zakup silowni napowietrznej	10514		10514	9741,60
72.	900	90095	6050	Siennica III	Mała architektura krajobrazu -Wykonanie i montaż altany ogrodowej z ławkami	7000		7000	6999,93
73.	900	90095	6050	Żaków	Remont świetlicy wiejskiej w Żakowie-kontynuacja	4192		4192	4188,47
	900	90095	6050		Razem:	34760		34760	33882,30
74.	900	90095	6060	Dąbrowa	Zakup rębaka	3500	3500	0	0,00
75.	900	90095	6060	Świętochy	Zakup rębaka	5400		5400	5400,00
	900	90095	6060		Razem:	8900	3500	5400	5400,00
76.	921	92195	4270	Kąty	Remont kapliczki wpisanej do gminnego rejestru zabytków - kontynuacja	5000		5000	5000,00
	921	92195	4270		Razem:	5000		5000	5000,00
					ogółem	425832		425832	391557,11

Załącznik Nr 2
do Zarządzenia Nr OK.0050.17.2017
Wójta Gminy Siennica
z dnia 20 marca 2017r.

Informacja o stanie mienia Gminy Siennica za okres od 01.01 2016r. do 31.12.2016r.

Wartość księgową mienia komunalnego na dzień 31.12.2016r. wynosi – **62.060.064 zł.**
Gmina Siennica posiada 152,1719 ha gruntów stanowiących mienie komunalne. Z powierzchni tych gruntów najwięcej przypada na drogi gminne – 119,7865 ha. Z ogólnej powierzchni gruntów będących własnością komunalną w 2016r. wydzierżawionych było 0,0572 ha oraz w wieczystym użytkowaniu znajdowało się 0,391ha gruntów.

Gmina posiada budynki:

- wolno stojący dwukondygnacyjny, w którym znajduje się 5 mieszkań na piętrze, mieszkania są wynajęte dla 5 lokatorów, na parterze budynku znajduje Samodzielny Publiczny ZOZ,
- budynek administracyjny UG zajęty w pełni pod biuro,
- budynek zaadoptowany na bibliotekę i biuro GOPS,
- budynek drewniany przy ZOZ,
- budynek świetlicy (1/2 mieszkalna) w Nowym Zglechowie,
- 2 remizy strażackie, w których są świetlice wiejskie,
- 5 budynków świetlic, w tym 3 po byłych zlewniach mleka, które są zaadaptowane na świetlice wiejskie,
- 8 budynków szkół (w tym: 2 przekazane umową użyczenia tj. w Nowej Pogorzeli, w Nowym Zglechowie),
- budynek przedszkola gminnego,
- 4 kontenery mieszkalne

Na terenie gminy znajduje się składowisko odpadów o powierzchni 3,831 ha. Jest ono położone na gruntach wsi Siennica. Gmina posiada również oczyszczalnię ścieków o przepustowości 527 m³ na dobę wraz z siecią kanalizacyjną o długości 17,20 km w miejscowości Siennica. Powierzchnia gruntów zajętych pod gminną oczyszczalnię wynosi 0,5252 ha. Przydomowe oczyszczalnie ścieków – 162szt.

Cmentarz komunalny o pow. 2,2258ha.

Na terenie Gminy Siennica są zlokalizowane 4 ujęcia wody wraz z 2 stacjami uzdatniania w miejscowościach: Siennica i Nowy Zglechów. Długość sieci wodociągowej wynosi 150,25 km. Ze środków transportowych Gmina posiada :

- 1 mikrobus,
- Samochód Dacia Sandero
- Samochód osobowy Skoda Felicja
- Samochody bojowe – szt 9
- Mikrociągnik – szt. 2
- Agregat prądotwórczy – szt. 2
- Ciągnik rolniczy szt. 2
- Przyczepa rolnicza szt. 2
- Przyczepa Rydwan
- Równiarka

Urządzenia i wyposażenie m.in. w tym:

- Urządzenie wielofunkcyjne po pielęgnacji pasa drogowego
- Podsypywarka
- Zadymiarka kanałowa

Załączniki:

Informacja o mieniu komunalnym w ujęciu tabelarycznym,

Zał.1 – dane o wykonanych dochodach,

Zał 2-6 - zestawienia gruntów.

WÓJTA
Grzegorz Zieliński

INFORMACJA O STANIE MIENIA GMINY SIENNICA
za okres od 01.01.2016 do 31.12.2016r

ROLNICTWO I ŁOWICTWO

Rodzaj mienia	Wartość inwentarzowa na dzień 01.01.2016r	Przychód	Rozchód	Wartość inwentarzowa na dzień 31.12.2016r
1	2	4	5	6
GRUNTY	190663	0	56000	134663
BUDYNKI I LOKALE	2500173	14170		2514343
w tym;				0
SUW Siennica	1205729	8000	0	1213729
SUW Nowy Zglechów	1294444	6170		1300614
OBIEKTY INŻYNIERII LĄDOWEJ I WODNEJ	8713599	0	0	8713599
w tym:				0
Sieć wodociągowa z przyłączami Zglechów, Nowy Zglechów, Siodło	280290	0	0	280290
Sieć wodociągowa Kąty	105469	0	0	105469
Sieć wodociągowa Siennica	1144045	0	0	1144045
Sieć wodociągowa Pogorzelska, Nowa Pogorzelska	402850	0	0	402850
Sieć wodociągowa Zaków	136612	0	0	136612
Sieć wodociągowa Świętochy	80827	0	0	80827
Sieć wodociągowa Grzebowilk	326192	0	0	326192
Sieć wodociągowa Bestwiny	260812	0	0	260812
Sieć wodociągowa Dzielnik, Nowodzielnik	252246	0	0	252246
Sieć wodociągowa Zalesie, Dąbrowa, Nowe Zalesie, Gagolina, Nowodwór	553342	0	0	553342
Sieć wodociągowa Drożdżówka I etap	177114	0	0	177114
Sieć wodociągowa Drożdżówka II etap	64271	0	0	64271
Sieć wodociągowa Wojciechówka	6330	0	0	6330
Sieć wodociągowa Łękawica	122461	0	0	122461
Sieć wodociągowa Swoboda	181515	0	0	181515
Sieć wodociągowa Kosminy-Lasomin	461980	0	0	461980
Sieć wodociągowa Boża Wola	485652	0	0	485652
Sieć wodociągowa Dłużew-Majdan	962557	0	0	962557
Kompleksowe uzupełnienie sieci	2297667	0	0	2297667
Sieć wodociągowa we wsi Borówek	58615	0	0	58615
Sieć wodociągowa Starogród I etap	227530	0	0	227530
Studnia podstawowa SUW Zglechów	24320	0	0	24320
Studnia awaryjna SUW Zglechów	25770	0	0	25770
Studnia podstawowa SUW Siennica	38175	0	0	38175
Studnia awaryjna SUW Siennica	21957	0	0	21957
Przyłącze wodociągowe Grzebowilk	15000	0		15000
MASZYNY, URZĄDZENIA I APARATY OGÓLNEGO ZASTOSOWANIA	28100	0	0	25409
Pompa SUW Siennica	22409	0	0	22409
Sprężarka tłokowa SUW Siennica	5691	0		5691
URZĄDZENIA TECHNICZNE		3000		
baterie kondensatorów SUW Zglechów		3000		3000
OGÓLEM:	11432535	17170	56000	11393705

TRANSPORT I ŁĄCZNOŚĆ

GRUNTY	1315767	1302	0	1317069
BUDYNKI I LOKALE	66888	21555	0	88443
w tym:				0
wiata przystankowa Wiśniówka	1800	0	0	1800
wiata przystankowa Grzebowilk	1800	0	0	1800
wiata przystankowa Zglechów	2000	0	0	2000
przystanek Żaków	1762	0	0	1762
przystanek Drożdżówka	3693	0	0	3693
przystanek Pogorzel	2456	0		2456
przystanek strugi Krzywickie(przeniesiony z Siennicy)	4700	0		4700
wiaty przystankowe Siennica szt3, Boża Wola, Drożdżówka,Siodło	21894	0		21894
przystanek Łękawica	7500	0		7500
Wiata przystankowa Nowy Zglechów	3506	0		3506
wiata przystankowa SiennicIII	3690	0		3690
Wiata przystankowa Swoboda	3600	0		3600
Wiata przystankowa Pogorzel		10600		10600
wiata przystankowa Starogród		10955		10955
Wiata przystankowe N.Pogorzel	8487	0		8487
OBIEKTY INŻYNIERII LĄDOWEJ I WODNEJ	15330808	891909	0	16222717
w tym:			0	0
oświetlenie uliczne	959519	177990		1137509
nawierzchnia drogi Stara Siennica	77000	0	0	77000
// Zalesie	137807	0	0	137807
// Kąty	92583	0	0	92583
// Bestwiny	214435	0	0	214435
// Starawieś	95160	0	0	95160
// Kośminy	116417	0	0	116417
// Świętochy	379386	0		379386
// Nowa Pogorzel	273232	0	0	273232
// Krzywica	641983	0	0	641983
// Swoboda	343998	0	0	343998
// Krzywica-Łękawica	549461	0		549461
// Kąty	849746	0	0	849746
// Siennica ul.Gnoińskich	167955	0	0	167955
// Siennica ul.Szkolna	107319	0	0	107319
// Siennica –podjazd pod gminę	26124	0	0	26124
// Łękawica	239131	0	0	239131
// Kośminy-Lasomin	1030796	0	0	1030796
// Nowy Starogród	308378	0	0	308378
// Starogród	125971	0	0	125971
// ul Tartaczna I etap Siennica, II etap Tartaczna, Modrzewiowa	1164825	0	0	1164825
// ul.Ogrodowa, Nowa w Siennicy	576386		0	576386
// droga gminna Zalesie do drogi powiat. Nowa Pogorzel-Grzebowilk I etap	713142	0	0	713142
Przebudowa drogi Majdan -Starogród	1448290		0	1448290
// droga gminna Zalesie do drogi powiat. Nowa Pogorzel-Grzebowilk II etap	1190846	0	0	1190846
Droga żwirowa Starogród -Wola Starogrodzka	94660	0	0	94660
Chodnik we wsi Starogród	292745			292745

Modernizacja drogi Drożdżówka -Dzielnik	847263	0		847263
Chodnik we wsi Siennica ul. Kolbielska	575991	0		575991
modernizacja dróg Grzebowilk ul. Kolejowa, Lipowa, Zachodnia, Wisniowa: Srtugi Krzywickie, Świetochy, Nowy Zglechów	518400	0		518400
Chodnik we wsi Kąty	157432			157432
Chodnik we wsi Grzebowilk ul. Mińska	151223			151223
Progi zwalniające we wsi Zalesie	12681			12681
Budowa miejsc postojowych i chodnika we wsi Starogród	195058			195058
Rębak do gałęzi (Kulki-Ptaki)	3828			3828
Nakładka asfaltowa we wsi Grzebowilk ul. Mińskiej	19000			19000
Budowa ulicy Krótkiej i Środkowej (chodniki)	77687	0		77687
Budowa ulicy Wiśniowej we wsi N. Pogorzal i Granicznej	548773	0		548773
Nakładka asfaltowa w Zalesiu	6177	0		6177
modernizacja mostów Dzielnik		19999		19999
modernizacja mostów Nowodzielnik		19999		19999
przebudowa N.Zglechów-Świętochy		673920		673920
SPECJALISTYCZNE MASZYNY,URZĄDZENIA I APARATY	101200	545240	0	646440
Równiarka drogowa	0	538740	0	538740
Urządzenie wielofunkcyjne do pielęgnacji pasa drogowego	79400	0	0	79400
Podsypywarka samozaładowcza-solarka drogowa	21800	6500		28300
URZĄDZENIA TECHNICZNE		5000		5000
słupy ogłoszeniowe		5000		5000
Ogółem:	16814663	1465006	0	18279669

ADMINISTRACJA

GRUNTY	640		213	427
BUDYNKI I LOKALE	180034	0		180034
Budynek administracyjny UG	173473	0	57824	115649
KOTŁY I MASZYNY ENERGETYCZNE	56964			56964
Kotłownia olejowa UG	63525	0	0	63525
MASZYNY,URZĄDZENIA I APARATY OGÓLNEGO ZASTOSOWANIA	85965	65907	0	151872
zestawy komputerowe , drukarki, urządzenia do ewidencji wody, odpadów	11742	0	0	11742
serwer z wyposażeniem	56709	34711		91420
System do obsługi wodociągów i kanalizacji w tym 2 psiony	17514	0		17514
Zestaw komputerowy		31196		31196
URZĄDZENIA TECHNICZNE	49052	3998	0	49052
w tym:				0
system alarmowy	4648	0	0	4648
centrala telefoniczna	5999	3998	0	9996,5
urządzenia klimatyzacyjne	23432	0		23432
Sieć LAN	14973	0		14973
ŚRODKI TRANSPORTU	45951	0	0	45951
samochód osobowy DACIA	45951	0		45951
NARZĘDZIA,PRZYRZĄDY,RUCHOMOŚCI I WYPOSAŻENIE	52545	4965	0	57510
w tym:		0	0	0
kserokopiarka	15330	0	0	15330
kasa metalowa	2294	0		2294
Urządzenie wielofunkcyjne	9803	0		9803
skaner		4965		4965
wyposażenie USC	25118	0		25118
OGÓLEM:	471151	74870	58037	487984

BEZPIECZEŃSTWO PUBLICZNE OCHRONA P.POŻAROWA

GRUNTY	440	0	0	440
BUDYNKI I LOKALE	151150	0	0	151150
w tym :				0
STRAŻNICE				0
Wólka Dł.,	37987	0	0	37987
Żaków	113163	0	0	113163
KOTŁY I MASZYNY ENERGETYCZNE	11115	0	0	11115
Przyłącze gazowe OSP Grzebowilk	11115	0	0	11115
MASZYNY,URZĄDZENIA I APARATY OGÓLNEGO ZASTOSOWANIA	37900	0		37900
Pompa szlamowa OSP Siennica	5900		0	5900
Motopompa TOHATSU OSP Siennica	32000	0		32000
URZĄDZENIA TECHNICZNE	52511	4400	0	56911
w tym:		0	0	0
radiotelefon OSP Siennica	1848	0	0	1848
system selektywnego wywoływania OSP Siennica	2700	0	0	2700
agregat prądowórczy	44213	0	0	44213
motopompa pływająca OSP Siennica	3750	0	0	3750
zbiornik na szambo	0	0	0	0
agregat prądowórczy OSP Żaków		4400		4400
ŚRODKI TRANSPORTU	704516	0	0	704516
w tym:			0	0
samochód bojowy STAR OSP Siennica	37476	0	0	37476
samochód bojowy VOLVO OSP Żaków	129898	0	0	129898
// STAR/ MAGIRUS OSP Pogorzelski	83000	0	0	83000
// STAR OSP Grzebowilk	70000	0	0	70000
// JELCZ OSP Zglechów	71314	0	0	71314
// STAR OSP Starogród	14510	0	0	14510
samochód ratowniczo-gaśniczy Star 266/GBA	149800	0	0	149800
// JELCZ OSP Dzielnik	18518	0		18518
// samochód bojowy FORD TRANSIT FURGON OSP SIENNICA	130000	0	0	130000
OGÓLEM:	957632	4400	0	962032

OŚWIATA

<i>GRUNTY</i>	3880	0	0	3880
Teren szkoły NSP w Dłużewie	3880		0	3880
BUDYNKI I LOKALE (umowa użytkowania)	254751	0	0	254751
Budynek szkoły NSP w Dłużewie	254751	0	0	254751
OGÓLEM:	258631	0	0	258631

PUBLICZNA SZKOŁA PODSTAWOWA W GRZEBOWILKU

Działka szkolna	3207	0	0	3207
Budynek szkoły	1093358	0	0	1093358
Kotłownia gazowa	85007	0	0	85007
ogród dydaktyczny		7018		7018
Karuzela		4300		4300
OGÓLEM:	1181572	11318	0	1192890

PUBLICZNA SZKOŁA PODSTAWOWA W NOWEJ POGORZELI - umowa użytkowania

Działka szkolna	36800	0	0	36800
Budynek szkoły	247096	0	0	247096
Plac zabaw	23434	0	0	23434
OGÓLEM:	307330	0	0	307330

PUBLICZNA SZKOŁA PODSTAWOWA W SIENNICY

Działka szkolna	112700	0	0	112700
Budynek szkoły	834416	47744	0	882160
Hala sportowa	2703866	0	0	2703866
Chodnik do szkoły	8999	0	0	8999
Kotłownia olejowa	329554	0	0	329554
Urządzenie sygnalizujące -szkoła	5371	0	0	5371
Urządzenie sygnalizujące -hala	3980	0	0	3980
Nagłośnienie hali sportowej	19964	0	0	19964
Drabiny gimnastyczne	14500	0	0	14500
Kosz główny	7000	0	0	7000
Sprzęt sportowy	9540	0	0	9540
Siatki zabezpieczające halę sportową	8500	0	0	8500
Sprzęt sportowy wielofunkcyjny	7442	0	0	7442
Siłownia	24644	0	0	24644
Automat szorująco-suszący-hala	10115	0	0	10115
Wyposażenie hali sportowej /krzesła, scena,projektor/	119600	0	0	119600
Tablica informująca wyniki sportowe	10175	0	0	10175
Zmywarka	7287	0	0	7287
Plac zabaw	19999	0	0	19999
Wyposażenie kuchni		23430		23430
Kserokopiarka		8700		8700
Zestaw komputerowy		3750		3750
OGÓLEM:	4257652	83624	0	4341276

PUBLICZNA SZKOŁA PODSTAWOWA W STAROGRODZIE

Działka szkolna	30900	0	0	30900
Budynek szkoły	854606	6200	0	860806
Plac zabaw	27164	0	0	27164
Kotły grzejne	6650	0	0	6650
OGÓLEM:	919320	6200	0	925520

PUBLICZNA SZKOŁA PODSTAWOWA W NOWYM ZGLECHOWIE - umowa użytkowania

Działka szkolna	22400	0	0	22400
Budynek szkoły	195470	0	0	195470
Budynek gospodarczy	4480	0	0	4480
Budynek mieszkalny 1/2, 1/2 Swietlica wiejska	83876	0	0	83876
Zbiornik gazowy ciśnieniowy	4336	0	0	4336
OGÓLEM:	310562	0	0	310562

ZESPÓŁ SZKÓŁ W ŻAKOWIE

Działka szkolna	1500	0	0	1500
Budynek szkoły	1851732	0	0	1851732
Ogrodzenie	18977	0	0	18977
Kotłownia olejowa	149966	0	0	149966
Urządzenie sygnalizujące	3489	4477	0	7966
Patelnia	3416	0	3416	0
ogród dydaktyczny		13585		13585
Piec konwekcyjno-parowy		10000		10000
OGÓLEM:	2029080	28062	3416	2053726

GMINNE PRZEDSZKOLE W SIENNICY

Działka	560	0	0	560
Budynek przedszkola	1332867	80144	0	1413011
Zmywarka	6934	0	0	6934
Chodnik	12497	0	0	12497
wyposażenie kuchni	16842	0		16842
Ogrodzenie betonowo-metalowe		14125		14125
Kącik zabaw		10000		10000
Karuzela		4390		4390
OGÓLEM:	1369700	108659	0	1478359

ZESPÓŁ SZKÓŁ W SIENNICY

Budynek szkoły	1972331	0	0	1972331
Budynek Internatu I	183683	0	0	183683
Budynek Internatu II	131327	0	0	131327
Budynek gospodarczy	119399	0	0	119399
Kuźnio-spawalnia	18546			18546
Budynek produkcyjno-warsztatowy	55053			55053
Budynek administracyjno-warsztatowy	143846	229036		372882
Garaze-wiata	19028	0	0	19028
Garaze	12497			12497
Budowla-szambo	23432			23432
Studnia wiercona I	18770			18770
Studnia wiercona II	20335			20335
Chodnik betonowy	11082			11082
Ogrodzenie murowane	56321			56321
Hydrant zewnętrzny	10584			10584
Przyczepa ciągnikowa	4286			4286
Samochód osobowy Skoda Felicia	28488			28488
Ciągnik Ursus	11023			11023
Kserokopiarka Canon	4514			4514
Zmywarko-wypażaczka	6466			6466
Patelnia elektryczna	6903	0	0	6903
Serwer	10000	0		10000
tablica		5335		5335
Piec konwekcyjno-parowy		11067		11067
OGÓLEM:	2867914	245438	0	3113352

OCHRONA ZDROWIA

Działka	980	0	0	980
Budynek Ośrodka Zdrowia w Siennicy	1223091	0	0	1223091
Drogi ,place chodniki, osadnik ścieków, wiata	111683	0	0	111683
Kotłownia olejowa , zmodernizowana poprzez odnawialne źródła energii	224009	0	0	224009
System alarmowy	3663	0	0	3663
Autoklaw z kasetą Statim 7000	19900	0		19900
Aparat USG	25000	0		25000
OGÓLEM:	1608326	0	0	1608326

GOSPODARKA MIESZKANIOWA

Działki	18420	0	0	18420
BUDYNKI I LOKALE	2000	0	0	2000
w tym:				
Budynek mieszkalny przy ZOZ	2000	0	0	2000
OGÓLEM:	20420	0	0	20420

GOSPODARKA KOMUNALNA I OCHRONA ŚRODOWISKA

GRUNTY	79238	5907	0	85145
Działki – oczyszczalnia, cmentarz komunalny, składowisko odpadów, strefa ochronna wysypiska, skwer, działka pod oczyszczalnię Grzebowilk		0	0	0
BUDYNKI I LOKALE	3924247	0	1000	3923247
w tym:				
Oczyszczalnia		0	0	0
Budynki zlewni mleka	3843065	0	0	3843065
Bestwiny, Wólka Dł, Nowodwór	37050	0	1000	36050
Świetlica Żaków/stara szkoła/	8650	0	0	8650
Świetlica Dłużew	35482	0	0	35482
OBIEKTY INŻYNIERII LĄDOWEJ I WODNEJ	9766559	23740	734632	9055667
w tym:				
linia niskiego napięcia zasilająca wysypisko		0	0	0
Przydomowe oczyszczalnie ścieków szt 7	19117	0	0	19117
sieć kanalizacyjna I etap osiedle Kołbielska	91580	0	91580	0
sieć kanalizacyjna II etap osiedle ulica Nowa	1302443	0	0	1302443
sieć kanalizacyjna ul Mińska Siennica	886897	0	0	886897
sieć kanalizacyjna ul Mińska Siennica	857549	0	0	857549
szalec cmentarz komunalny	2600	0	0	2600
gazociąg Grzebowilk	98000	0	0	98000
składowisko odpadów komunalnych	569350	0	0	569350
waga na składowisku odpadów komunalnych	93631	0	0	93631
Infrastruktura kanalizacyjna dla "KAŚMIN" Drożdżówka	300976	0	300976	0
Przydomowe oczyszczalnie ścieków szt 31	325342	0	325342	0
Rewitalizacja parku w Siennicy	211670	0	0	211670
Przydomowe oczyszczalnie ścieków szt 123	2190475	0	16733	2173742
Stawy rekreacyjne w Grzebowilku	484868	0	0	484868
Poprawa jakości życia mieszkańców wsi Grzebowilk i Dąbrowa poprzez budowę stawów rekreacyjnych oraz utworzenie miejsca	196192	0	0	196192
Utworzenie miejsc spotkań mieszkańców Pogorzeli i N.Pogorzeli	67865	0	0	67865
Wentylacja mechaniczna (oczyszczalnia)	35519	0	0	35519
sieć kanalizacyjne Siennica (2013-2014)	2006427	0	0	2006427
Plac zabaw Grzebowilk	19059	0	0	0
Studnia cmentarz komunalny	2706	0	0	0
Altana Grzebowilk	4293	0	0	0
siłownia zewnętrzna Dłużew		6999		6999
siłownia Łękawica		9742		9742
altana ogrodowa Siennica		7000		7000
MASZINY, URZĄDZENIA I APARATY OGÓLNEGO ZASTOSOWANIA	36248	0	0	36248
dmuchawa oczyszczalnia szt 2	0	0	0	0
pompa szt 1/1	6344	0	0	6344
spycharka DT	0	0	0	0
pompa	4520	0	0	4520
mikrociągnik z PSP Siennica	4950	0	0	4950
sprężarka oczyszczalnia	0	0	0	0
Pompa na przepompownie ścieków w Siennicy	4910	0	0	4910
Zadymiarka kanałowa	3383	0	0	3383
Podajnik ślimakowy oczyszczalnia	12141	0	0	12141
SPECJALISTYCZNE MASZINY, URZĄDZENIA I APARATY		5400		5400
Rębak Świętochy		5400		5400

URZĄDZENIA TECHNICZNE	9000	3450	0	12450
Kontenery szt 4	9000	0	0	9000
baterie kondensatorów oczyszczalnia		3450	0	3450
ŚRODKI TRANSPORTU	394797	0		394797
Ciągnik rolniczy	200446	0		200446
Przyczepa rolnicza	23730	0		23730
Przyczepa RYDWAN	50821	0		50821
Mikrobus	119800	0		119800
OGÓLEM:	14210088	38497	735632	13507554

KULTURA FIZYCZNA I SPORT

Boisko sportowe przy PSP Siennica	440848	43376	0	484224
Wyposażenie stadionu, bieżnia	158199	0	0	158199
Monitoring stadionu	6954	0	0	6954
Mikrociągnik	8600	0	0	8600
Kompleks sportowy ORLIK	1083757	0		1083757
OGÓLEM:	1698358	43376	0	1741734

OPIEKA SPOŁECZNA

Barakowóz szt 3	16878	0	0	16878
Kontener budowlany	28060	0	0	28060
Zestawy komputerowe szt 3 + szt2	19664	0	0	19664
Kserokopiarka	6992	0	0	6992
OGÓLEM:	71594	0	0	71594

Razem:	60786528	2126621	853085	62060064
---------------	-----------------	----------------	---------------	-----------------

Siennica, dn. 31.01.2017r.

Sporządziła:Renata Nowakowska

insp. ds. księgowości budżetowej

WÓJT
Grzegorz Zieliński

Załącznik Nr 1
do informacji o stanie
mienia Gminy Siennica 2016

**DANE O DOCHODACH UZYSKANYCH Z TYTUŁU WYKONANIA PRAWA WŁASNOŚCI I INNYCH PRAW
MAJĄTKOWYCH ORAZ Z WYKONANIA POSIADANIA**

Lp	Nazwa i źródło dochodu	Dochód z tytułu w zł.				Inne
		Sprzedaży majątku	Wieczystego użytkowania	Sprzedaży usług	Dzierżawy wynajmu	
1	2	3	4	5	6	7
1	Rolnictwo i łowiectwo			732229,89	2524,37	
	w tym: dostarczanie wody			732229,89		
2	Gospodarka mieszkaniowa	56560,00	1524,00		186833,87	
	w tym: oświata				24960,00	
	Gospodarka komunalna i					
3	Ochrona Środowiska			814754,82		
	w tym:					
	cmentarze			20300,00		
	gospodarka ściekowa			314056,32		
	gospodarka odpadami			480398,50		
	Razem:	56560,00	1524,00	1546984,71	189358,24	0,00

Siennica dn,31.01.2017r
Sporządziła ;Bożena Rybacka

WOJT
Grzegorz Zieliński

Strona 1

Zał. Nr 2
do Informacji o stanie mienia
komunalnego

ZESTAWIENIE GRUNTÓW wg stanu na dzień 31.12.2016 roku

WŁASNOŚĆ GMINY SIENNICA

Lp.	Położenie	nr nieruchomości	Powierzchnia w ha	Rodzaj Zagospodarowania	nr KW
1	Dłużew	146/3	0,0171	działka - świetlica wiejska	91014
2	Dłużew	146/4	0,2535	działka - świetlica wiejska	91014
3	Grzebowilk	821	0,16	działka - oczyszczalnia	SI1M/00122265/1
4	Julianów	34/1	0,06	nieużytki, działka leśna	
5	Łękawica	474	0,03	działka zagrodowa (skomunalizowana)	SI1M/00040966/6
6	Nowodwór	259/3	0,3018	działka usługowa	SI1M/00044031/1
7	Nowodwór	259/6	0,0283	działka usługowa	SI1M/00044031/1
8	Nowodwór	272/8	0,0999	działka przeznaczona na potrzeby wsi	SI1M/00103418/0
9	Nowy Zglechów	194/1	0,1757	stacja uzdatniania wody Nowy Zglechów	34777
10	Starogród	380	0,1383	grunty rolne zabudowane	
11	Stara Wieś	468	0,1174	działka budowlana	9647
12	Stara Wieś	237	0,1394	działka budowlana	9796
13	Siennica	317/2	2,2235	rozbudowa wysypiska	7364
14	Siennica	397/1	1,6631	rozbudowa cmentarza	29535
15	Siennica	220	0,2842	budynek administracyjny Urząd Gminy	38279
16	Siennica	471/1	0,3756	działka budynek ośrodka zdrowia	9201
17	Siennica	472/1	0,0249	targowisko gminne	60215
18	Siennica	472/2	0,1598	teren budynku mieszkalnego przy SPZOZ	3884
19	Siennica	571/1	0,0343	budynek Gminnej Biblioteki Publicznej, siedziba GOPS	
20	Siennica	571/2	0,0349		3881
21	Siennica	396/2	0,4516	Cmentarz Komunalny	35253
22	Siennica	397/2	0,5158		35526
23	Siennica	399/2	1,2584		35526
24	Siennica	327	0,6802	zrekultywowane wysypisko śmieci	43074
25	Siennica	328	0,3652		43074
26	Siennica	329	0,2894		8528
27	Siennica	268/2	0,2464		43074
28	Siennica	318/2	2,0095	wysypisko odpadów komunalnych	38279
29	Siennica	319	1,8215		38279
30	Siennica	684/1	0,2669	oczyszczalnia ścieków	43074
31	Siennica	177/1	0,107		43074
32	Siennica	684/3	0,0585		43074
33	Siennica	177/6	0,0206		43074
34	Siennica	177/10	0,0722		43074
35	Siennica	133/4	0,5065	grunt przy bazie POZH	36254
36	Siennica	133/5	0,0947	grunty przy bazie POZH	36254
37	Siennica	222/4	0,3153	skwer - park	8528

38	Siennica	227/2	0,5326	stadion	Strona 2	8528
39	Siennica	97/1	0,0728	Stacja uzdatniania wody Siennica		38644
40	Siennica	98/3	0,1555			38644
41	Siennica	99/1	0,048			38644
42	Siennica	330/1	1,36	działka rolne		SI1M/00034500/7
43	Wojciechówka	31	0,1767	działka pod zabudowę zagrodową		SI1M/00044031/1
44	Wólka Dłużewska	185/3	0,2284	remiza		42915
45	Żaków	208/1	0,2194	remiza OSP		44042
46	Żaków	299/4	0,0096	Świetlica Żaków		44042
47	Żaków	300/8	0,0859			44042
	Razem		17,8952			

Siennica, dnia 31.12.2016r.

Agnieszka Kulma

pinsp. ds. planowania przestrzennego i gospodarki gruntami

WOJT
Grzegorz Zieliński

Zał. Nr 3
do Informacji o stanie mienia
komunalnego

ZESTAWIENIE GRUNTÓW wg stanu na dzień 31.12.2016 roku**WYNAJEM, DZIERŻAWA, UŻYTKOWANIE WIECZYSTE**

Lp.	Położenie	nr nieruchomości	Powierzchnia w ha	Rodzaj Zagospodarowania	nr KW
1	Siennica	98/4	0,0145	dzierżawa POLKOMTEL	38644
3	Siennica	482	0,0957	użytkowanie wieczyste Alina Sielwieniuk	3880
4	Siennica	392/1	0,2252	wieczysta dzierżawa mieszkańców bloku przy SKROPOL-u	57446
5	Siennica	471/1	0,012	dzierżawa Elżbieta Bakula	9201
6	Wólka Dłużewska	185/2	0,0701	użytkowanie wieczyste Magdalena i Marek Boruta	49401
7	Wólka Dłużewska	185/4	0,0307	dzierżawę TP SA	42915
	Razem		0,4482		

Siennica, dnia 31.12.2016 r.
Sporz Agnieszka Kulma
p.insp. ds planowania przestrzennego i
gospodarki gruntami

WOJT
Grzegorz Zieliński

Zał. Nr 4
do Informacji o stanie mienia
komunalnego

ZESTAWIENIE GRUNTÓW wg stanu na dzień 31.12.2016 roku

Grunty stanowiące mienie gminne obejmujące teren szkół podstawowych przedszkola

Lp.	Położenie	nr nieruchomości	Powierzchnia w ha	Rodzaj Zagospodarowania	nr KW
1	Dłużew	53	1,9924	Szkoła Podstawowa w Dłużewie	44041
2	Grzebowilk	579/2	1,5433	Szkoła Podstawowa w Grzebowilku	43420
3	Grzebowilk	1963	0,06	grobla WZIR Szkoła Podstawowa w Grzebowilku	43420
4	Nowa Pogorzal	202	0,92	Szkoła Podstawowa w Nowej Pogorzeli	SI1M/00105736/9
5	Nowy Zglechów	154	0,552	Szkoła Podstawowa w Nowym Zglechowie	SI1M/00105734/5
6	Starogród	248/4	0,4129	Szkoła Podstawowa w Starogrodzie	37445
7	Starogród	249/1	0,5802		41816
8	Siennica	226/1	1,8167	Szkoła Podstawowa w Siennicy	8528
9	Siennica	227/3	0,0247	droga do szkoły	8528
10	Siennica	538	0,2191	budynek przedszkola	38279
11	Żaków	170/3	1,2347	Szkoła Podstawowa w Żakowie	34716
12	Siennica	138	4,3445	Zespół Szkół w Siennicy	SI1M/00111828/6
	Razem		13,7005		

Siennic 31.12.2016r.

Agnieszka Kulma

insp. ds planowania przestrzennego i gospodarki gruntami

WOJ
Grzegorz Zieliński

Zał. Nr 5
do Informacji o stanie mienia
komunalnego

ZESTAWIENIE DRÓG GMINNYCH wg stanu na dzień 31.12.2016 roku

Lp.	Położenie	nr nieruchomości	Powierzchnia w ha	KW
1	Bestwiny	83	0,5300	KW 41913
2	Bestwiny	429	0,6100	KW 41913
3	Bestwiny	247	1,9100	SI1M/00010542/9
4	Bestwiny	88/2	0,0022	SI1M/00041913/7
5	Borówek	216	0,2600	44035
6	Borówek	291	0,6300	44035
7	Borówek	62	0,1400	SI1M/00044035/9
8	Boża Wola	37	0,6500	40024
9	Boża Wola	74/1	0,5400	40024
10	Boża Wola	149	0,2600	56116
11	Boża Wola	81	0,2700	56116
12	Boża Wola	176	0,1200	56116
13	Budy Łękawickie	303	2,1100	44045
14	Chełst	65	0,1300	44036
15	Chełst	96	0,5200	44036
16	Chełst	212	1,6800	44036
17	Dąbrowa	59	0,3000	44032
18	Dąbrowa	60	0,3400	44032
19	Dąbrowa	61	0,5000	44032
20	Dąbrowa	64/2	0,0199	SI1M/00044032/8
21	Dąbrowa	99/6	0,0007	SI1M/00044032/8
22	Dąbrowa	106/2	0,0041	
23	Dąbrowa	150/1	0,0241	
24	Dąbrowa	1/1	0,0182	SI1M/00044032/8
25	Dąbrowa	12/1	0,0042	SI1M/00044032/8
26	Dąbrowa	75/2	0,0044	SI1M/00044032/8
27	Dąbrowa	4/1	0,0090	SI1M/00044032/8
28	Dąbrowa	30/1	0,0118	SI1M/00044032/8
29	Dąbrowa	83/2	0,0005	SI1M/00044032/8
30	Dąbrowa	86/2	0,0011	SI1M/00044032/8
31	Dąbrowa	8/1	0,0082	SI1M/00044032/8
32	Dąbrowa	9/1	0,0074	SI1M/00044032/8
33	Dąbrowa	11/1	0,0039	SI1M/00044032/8
34	Dąbrowa	7/1	0,0047	SI1M/00044032/8
35	Dąbrowa	135/1	0,0017	SI1M/00044032/8
36	Dąbrowa	63/2	0,0095	SI1M/00044032/8
37	Dąbrowa	66/2	0,0066	SI1M/00044032/8
38	Dąbrowa	69/2	0,0089	SI1M/00044032/8
39	Dąbrowa	117/2	0,0048	SI1M/00044032/8
40	Dąbrowa	18/12	0,0078	
41	Dąbrowa	18/10	0,0089	SI1M/00044032/8
42	Dąbrowa	18/14	0,0011	SI1M/00044032/8
43	Dąbrowa	43/1	0,0035	
44	Dąbrowa	37/3	0,0003	SI1M/00044032/8
45	Dąbrowa	79/4	0,0053	SI1M/00044032/8
46	Dąbrowa	81/4	0,0038	SI1M/00044032/8
47	Dąbrowa	99/4	0,0050	SI1M/00044032/8
48	Dąbrowa	3/1	0,0034	
49	Dąbrowa	23/1	0,0023	SI1M/00044032/8
50	Dąbrowa	37/5	0,0001	

51	Dąbrowa	41/1	0,0042	SI1M/00044032/8
52	Dąbrowa	62/2	0,0157	SI1M/00044032/8
53	Dąbrowa	65/2	0,0029	SI1M/00044032/8
54	Dąbrowa	68/4	0,0030	
55	Dąbrowa	5/1	0,0080	SI1M/00044032/8
56	Dąbrowa	6/1	0,0024	SI1M/00044032/8
57	Dąbrowa	91/2	0,0005	SI1M/00044032/8
58	Dąbrowa	133/1	0,0031	SI1M/00044032/8
59	Dąbrowa	134/1	0,0045	SI1M/00044032/8
60	Dąbrowa	2/1	0,0056	
61	Dąbrowa	22/1	0,0028	
62	Dąbrowa	27/1	0,0032	
63	Dąbrowa	67/2	0,0068	
64	Dąbrowa	21/1	0,0015	SI1M/00044032/8
65	Dąbrowa	28/1	0,0029	SI1M/00044032/8
66	Dąbrowa	17/1	0,0053	SI1M/00044032/8
67	Dąbrowa	52/1	0,0036	SI1M/00044032/8
68	Dąbrowa	125/2	0,0062	SI1M/00044032/8
69	Dąbrowa	33/1	0,0027	SI1M/00044032/8
70	Dąbrowa	93/2	0,0006	SI1M/00044032/8
71	Dąbrowa	82/2	0,0049	
72	Dąbrowa	77/2	0,0025	SI1M/00044032/8
73	Dąbrowa	54/1	0,0044	SI1M/00044032/8
74	Dąbrowa	44/1	0,0026	SI1M/00044032/8
75	Dąbrowa	46/1	0,0003	
76	Dąbrowa	18/8	0,0057	SI1M/00044032/8
77	Dąbrowa	24/3	0,0006	
78	Dąbrowa	73/2	0,0050	SI1M/00044032/8
79	Dąbrowa	70/2	0,0044	
80	Dąbrowa	16/1	0,0120	SI1M/00044032/8
81	Dąbrowa	95/2	0,0008	
82	Dąbrowa	13/1	0,0048	SI1M/00044032/8
83	Dąbrowa	35/1	0,0100	SI1M/00044032/8
84	Dąbrowa	15/1	0,0058	SI1M/00044032/8
85	Dąbrowa	14/1	0,0021	SI1M/00044032/8
86	Dąbrowa	119/2	0,0140	SI1M/00044032/8
87	Dzielnik	60	0,4113	50866
88	Dzielnik	61	0,1258	50866
89	Dzielnik	63/1	0,3345	50866
90	Dzielnik	65/2	0,0312	50866
91	Dzielnik	129	1,1300	50866
92	Drożdżówka	15	0,7215	44030
93	Drożdżówka	41	0,6910	44030
94	Dłużew	130	1,2500	41915
95	Dłużew	125	1,2200	41915
96	Dłużew	334	0,7300	41915
97	Dłużew	61	0,4500	41915
98	Dłużew	62	0,2900	41915
99	Dłużew	129	0,0500	91014
100	Dłużew	143	0,3400	91014
101	Dłużew	188	0,1400	91014
102	Dłużew	189	0,0700	91014
103	Dłużew	237/1	0,0600	91014
104	Dłużew	238	0,0500	91014
105	Dłużew	298/1	0,0500	91014
106	Dłużew	299	0,1100	91014
107	Dłużew	303/7	0,0500	91014
108	Dłużew	350	0,0600	91014
109	Dłużew	696	0,2900	91014

110	Dłużew	187/1	1,5901	44938
111	Gągolina	154	0,1200	44275
112	Gągolina	266	0,4100	44275
113	Gągolina	444	0,3200	44275
114	Grzebowilk	228	0,4500	
115	Grzebowilk	424	0,2000	
116	Grzebowilk	585/1	0,0100	
117	Grzebowilk	1143	0,6800	
118	Grzebowilk	1935	0,5000	
119	Grzebowilk	1999	0,2918	G.7229/5/2005
120	Grzebowilk	722/3	0,0505	92293
121	Grzebowilk	722/10	0,0100	92293
122	Grzebowilk	504/2	0,2089	44536
123	Grzebowilk	813/2	0,0213	G.7229/30/43/06
124	Grzebowilk	750/2	0,0766	SI1M/00044032/8
125	Grzebowilk	812/2	0,0051	G.7229/30/42/06
126	Grzebowilk	356/2	0,0122	SI1M/00055267/6
127	Grzebowilk	359/2	0,0106	
128	Grzebowilk	362/2	0,0200	
129	Grzebowilk	367/1	0,0007	
130	Grzebowilk	427/2	0,0048	SI1M/00092293/6
131	Grzebowilk	384/2	0,0323	SI1M/00092293/6
132	Grzebowilk	379/2	0,0116	SI1M/00092293/6
133	Grzebowilk	370/2	0,0080	SI1M/00092293/6
134	Grzebowilk	371/1	0,0034	SI1M/00092293/6
135	Grzebowilk	375/3	0,0037	SI1M/00092293/6
136	Grzebowilk	376/2	0,0018	SI1M/00092293/6
137	Grzebowilk	312/2	0,0012	AB.15-7351-442/09
138	Grzebowilk	401/2	0,0006	
139	Grzebowilk	402/1	0,0016	
140	Grzebowilk	405/1	0,0083	
141	Grzebowilk	408/1	0,0106	
142	Grzebowilk	411/1	0,0099	
143	Grzebowilk	398/2	0,0031	SI1M/00092293/6
144	Grzebowilk	399/1	0,0040	SI1M/00092293/6
145	Grzebowilk	430/2	0,0160	SI1M/00092293/6
146	Grzebowilk	431	0,0052	SI1M/00080856/4
147	Grzebowilk	446/2	0,0962	SI1M/00092293/6
148	Grzebowilk	471/2	0,0719	SI1M/00092293/6
149	Grzebowilk	417/1	0,0098	
150	Grzebowilk	414/1	0,0194	AB.15-7351-442/09
151	Grzebowilk	428/1	0,0215	AB.15-7351-442/09
152	Grzebowilk	345/7	0,1273	SI1M/00108805/5
153	Grzebowilk	1961/1	0,0024	
154	Grzebowilk	751/1	0,0152	SI1M/00092293/6
155	Grzebowilk	421/1	0,0135	SI1M/00092293/6
156	Grzebowilk	1960/2	0,0064	
157	Grzebowilk	425/1	0,0152	SI1M/00092293/6
158	Grzebowilk	353/2	0,0135	
159	Grzebowilk	385/3	0,0002	SI1M/00092293/6
160	Grzebowilk	385/1	0,0115	SI1M/00092293/6
161	Grzebowilk	381/3	0,0072	SI1M/00092293/6
162	Grzebowilk	2052	0,0126	SI1M/00043420/8
163	Julianów	143	0,0700	44028
164	Julianów	144/1	0,0385	44028
165	Julianów	144/5	0,3551	44028
166	Julianów	31/2	0,0303	44028
167	Julianów	31/3	0,0303	44028
168	Kąty	25	0,1900	41911

169	Kąty	347/1	0,3700	41911
170	Kąty	348	0,1200	41911
171	Kąty	343	0,9600	41911
172	Kulki	159	0,2300	44038
173	Kulki	57	0,7200	44038
174	Kulki	160	0,0400	44038
175	Kulki	193	0,3300	44038
176	Kulki	336	0,2300	44038
177	Kośminy	63	0,2071	46149
178	Kośminy	85	0,3782	46149
179	Kośminy	104	0,2154	46149
180	Kośminy	142	0,3852	46149
181	Kośminy	164	0,1553	46149
182	Kośminy	180	0,2656	46149
183	Kośminy	183	0,0408	46149
184	Kośminy	202	0,1762	46149
185	Kośminy	247	0,3407	46149
186	Kośminy	256	0,0267	46149
187	Kośminy	269	0,1847	46149
188	Kośminy	285	0,0592	46149
189	Kośminy	286	0,2824	46149
190	Kośminy	293	0,1894	46149
191	Kośminy	296	0,1678	46149
192	Kośminy	303	0,0856	46149
193	Kośminy	306	0,1647	46149
194	Kośminy	211	1,1128	46149
195	Krzywica	192	0,2800	44039
196	Krzywica	190/1	0,1254	44039
197	Lasomin	193	0,5600	44029
198	Lasomin	223	0,1800	44029
199	Lasomin	244	0,6000	44029
200	Lasomin	194	2,5400	44029
201	Łękawica	542	1,2600	40966
202	Łękawica	203/2	0,0273	40966
203	Łękawica	209/2	0,0238	40966
204	Łękawica	214/2	0,0154	40966
205	Łękawica	220/2	0,0341	40966
206	Majdan	210/5	0,0803	
207	Majdan	213/15	0,0070	
208	Majdan	191/3	0,1710	
209	Majdan	254/1	0,0919	IG-7430-1-13/2008
210	Majdan	255/1	0,0537	IG-7430-1-13/2008
211	Majdan	256/1	0,0174	IG-7430-1-13/2008
212	Majdan	257/1	0,0052	IG-7430-1-13/2008
213	Majdan	258/1	0,0219	IG-7430-1-13/2008
214	Majdan	213/10	0,0238	7425-15-38/91 Urząd Rej. Mińsk
215	Majdan	213/11	0,0001	
216	Majdan	213/13	0,0023	S11M/00103410/4
217	Majdan	223/2	0,5027	
218	Nowodwór	43	0,6900	47039
219	Nowodwór	115	0,9000	47039
220	Nowodwór	133	0,4000	47039
221	Nowodwór	134	0,6500	47039
222	Nowodwór	263/2	0,0787	
223	Nowodwór	267	0,3500	47039
224	Nowodwór	268	0,8400	47039
225	Nowodwór	271/1	0,0155	47039
226	Nowodwór	271/4	0,0450	47039

227	Nowodwór	259/4	0,0560	SI1M/00044031/1
228	Nowodwór	277	0,1000	47039
229	Nowodwór	310	0,8200	47039
230	Nowodwór	272/4	0,1000	49027
231	Nowodwór	272/9	0,0100	49027
232	Nowodwór	272/14	0,1100	49027
233	Nowodwór	260/3	0,0227	49027
234	Nowodwór	281/1	0,0466	47039
235	Nowodzielnik	49	0,1000	44037
236	Nowodzielnik	196	0,7800	44037
237	Nowodzielnik	264	0,6600	44037
238	Nowa Pogorzel	138	0,5300	40143
239	Nowa Pogorzel	265	0,8000	40143
240	Nowa Pogorzel	369/1	0,8600	40143
241	Nowa Pogorzel	369/2	0,0050	40143
242	Nowa Pogorzel	353	0,3200	79398
243	Nowa Pogorzel	149/4	0,0244	
244	Nowa Pogorzel	140/1	0,0891	44032
245	Nowa Pogorzel	53/1	0,0295	SI1M/00040143/1
246	Nowa Pogorzel	53/3	0,0197	SI1M/00040143/1
247	Nowa Pogorzel	108/3	0,0328	SI1M/00040143/1
248	Nowa Pogorzel	198	0,18	SI1M/00040143/1
249	Nowa Pogorzel	110/3	0,0329	PG. 6831.22.2015
250	Nowy Starogród	1/15	0,0210	
251	Nowy Starogród	1/19	0,0203	
252	Nowy Starogród	1/17	0,0169	
253	Nowy Starogród	1/13	0,0364	
254	Nowy Starogród	322	0,3600	44274
255	Nowy Starogród	323	0,0709	44274
256	Nowy Starogród	1/27	0,0109	SI1M/00103410/4
257	Nowy Starogród	1/24	0,0052	SI1M/00103410/4
258	Nowy Starogród	1/21	0,0360	SI1M/00103410/4
259	Nowy Starogród	317	0,1300	61112
260	Nowy Starogród	318	0,1500	61112
261	Nowy Starogród	319	0,3000	61112
262	Nowy Starogród	321	0,6900	61112
263	Nowy Starogród	325	0,1300	61112
264	Nowy Starogród	327	0,1300	61112
265	Nowy Starogród	328	0,3600	61112
266	Nowy Starogród	329	0,0900	61112
267	Nowy Starogród	330	0,2100	61112
268	Nowy Starogród	331	0,1500	61112
269	Nowy Starogród	332	0,0300	61112
270	Nowy Starogród	326	1,1700	
271	Nowy Starogród	324/2	0,1348	
272	Nowy Starogród	324/3	0,0023	
273	Nowe Zalesie	68	0,5973	44044
274	Nowe Zalesie	70	1,1800	44044
275	Nowy Zglechów	91	0,1000	41914
276	Nowy Zglechów	92	0,4000	41914
277	Nowy Zglechów	187	0,1200	41914
278	Nowy Zglechów	189	1,2100	41914
279	Nowy Zglechów	190	0,2700	41914
280	Nowy Zglechów	230	0,1200	41914
281	Nowy Zglechów	244	0,1800	41914
282	Nowy Zglechów	245	0,1500	41914
283	Pogorzel	445	0,1700	40142
284	Pogorzel	701	0,1100	40142
285	Pogorzel	715	0,0600	52573

286	Pogorzel	726	0,0600	52573
287	Pogorzel	460	0,6100	79399
288	Pogorzel	473/8	0,0050	
289	Pogorzel	473/9	0,0011	
290	Pogorzel	766/2	0,0005	79399
291	Pogorzel	459/456	0,0062	79399
292	Pogorzel	459/457	0,0064	79399
293	Pogorzel	459/458	0,0064	79399
294	Pogorzel	764/2	0,0014	79399
295	Pogorzel	763/2	0,0018	79399
296	Pogorzel	720/2	0,0504	79399
297	Pogorzel	722/2	0,0171	79399
298	Pogorzel	455/2	0,0033	
299	Pogorzel	646/2	0,0153	79399
300	Pogorzel	644/2	0,0288	79399
301	Pogorzel	1190/2	0,0086	79399
302	Pogorzel	761/7202	0,0034	
303	Pogorzel	718/6	0,0113	
304	Pogorzel	643/4	0,0028	
305	Pogorzel	643/3	0,0112	
306	Pogorzel	1206/2	0,0041	
307	Pogorzel	1207/2	0,0187	
308	Pogorzel	1208/2	0,0383	79399
309	Pogorzel	762/2	0,0438	79399
310	Pogorzel	718/4	0,0412	79399
311	Pogorzel	765/2	0,0015	
312	Pogorzel	451/3	0,0061	SI1M/00056488/6
313	Pogorzel	1220	0,0159	SI1M/00040142/4
314	Ptaki	20	0,2117	44034
315	Ptaki	55	0,1306	44034
316	Ptaki	72	0,1982	44034
317	Ptaki	82	0,1245	44034
318	Stara Wieś	27	1,2647	46576
319	Stara Wieś	72	0,4076	46576
320	Stara Wieś	115	1,0094	46576
321	Stara Wieś	116	0,9300	46576
322	Stara Wieś	3	0,0770	46576
323	Stara Wieś	1/2	0,0197	46576
324	Stara Wieś	2/4	0,0165	46576
325	Stara Wieś	2/6	0,0136	46576
326	Stara Wieś	5/5	0,0044	46576
327	Stara Wieś	5/7	0,0076	46576
328	Stara Wieś	135/7	0,0171	44372
329	Stara Wieś	204	0,8258	46576
330	Stara Wieś	60/2	0,0571	46576
331	Stara Wieś	58/4	0,0056	46576
332	Stara Wieś	59/4	0,0051	46576
333	Stara Wieś	61/6	0,1557	46576
334	Stara Wieś	134/3	0,0104	SI1M/00100084/8
335	Stara Wieś	134/6	0,0079	SI1M/00100084/8
336	Stara Wieś	62/7	0,0066	SI1M/00046576/7
337	Stara Wieś	62/8	0,0884	SI1M/00046576/7
338	Stara Wieś	62/9	0,0882	SI1M/00046576/7
339	Stara Wieś	62/14	0,0066	SI1M/00046576/7
340	Stara Wieś	60/11	0,0895	SI1M/00046576/7
341	Stara Wieś	60/14	0,1756	SI1M/00046576/7
342	Stara Wieś	62/20	0,0075	IG-7229-59/2007
343	Stara Wieś	137/3	0,0161	IG-7229-6/2008
344	Stara Wieś	22	0,0558	47923

345	Stara Wieś	44	0,0976	47923
346	Stara Wieś	55	0,7398	47923
347	Stara Wieś	85	0,3544	47923
348	Stara Wieś	98	0,6441	47923
349	Stara Wieś	105	0,1037	47923
350	Stara Wieś	150	0,2070	47923
351	Stara Wieś	160	0,3231	47923
352	Stara Wieś	179	0,2077	47923
353	Stara Wieś	194	0,0997	47923
354	Stara Wieś	218	0,0201	47923
355	Stara Wieś	240	0,0161	47923
356	Stara Wieś	251	0,1982	47923
357	Stara Wieś	273	0,2442	47923
358	Stara Wieś	288	0,0640	47923
359	Stara Wieś	294	0,4852	47923
360	Stara Wieś	308	0,2003	47923
361	Stara Wieś	326	0,2208	47923
362	Stara Wieś	362	0,1977	47923
363	Stara Wieś	403	0,4447	47923
364	Stara Wieś	421	0,4209	47923
365	Stara Wieś	432	0,0826	47923
366	Stara Wieś	433	0,2743	47923
367	Stara Wieś	443	0,6494	47923
368	Stara Wieś	452	0,2667	47923
369	Stara Wieś	462	0,2187	47923
370	Stara Wieś	466	0,1283	47923
371	Stara Wieś	473	0,1342	47923
372	Stara Wieś	1/5	0,1197	
373	Stara Wieś	2/20	0,0721	IG-7430-1-23/2008
374	Stara Wieś	1/10	0,0907	46576
375	Stara Wieś	1/16	0,0300	IG-7430-1-37/2009/10
376	Stara Wieś	1/19	0,2500	SI1M/00046576/7
377	Siennica	299/7	0,0519	
378	Siennica	144/6	0,1408	
379	Siennica	396/3	1,3300	AN 44/2010
380	Siennica	308/4	0,0577	
381	Siennica	310/4	0,0747	
382	Siennica	306/8	0,0250	
383	Siennica	134/14	0,0644	
384	Siennica	141/9	0,0243	47922
385	Siennica	10	0,4353	47922
386	Siennica	24	0,2079	47922
387	Siennica	40	0,2298	47922
388	Siennica	46	0,3366	47922
389	Siennica	47	0,4637	47922
390	Siennica	71	0,3547	47922
391	Siennica	108	0,1335	47922
392	Siennica	132	0,4567	47922
393	Siennica	137	0,0373	47922
394	Siennica	153	0,0067	47922
395	Siennica	164	0,0237	47922
396	Siennica	181	0,1043	47922
397	Siennica	195	0,3682	47922
398	Siennica	219	0,2025	47922
399	Siennica	237	0,5308	47922
400	Siennica	250	0,2161	47922
401	Siennica	313/1	0,5713	47922
402	Siennica	323	0,2378	47922
403	Siennica	342	0,3779	47922

404	Siennica	391/1	1,0811	47922
405	Siennica	409	0,4217	47922
406	Siennica	444	0,2127	47922
407	Siennica	510/1	0,0700	47922
408	Siennica	510/2	0,0700	47922
409	Siennica	511/3	0,0202	47922
410	Siennica	516	0,0878	47922
411	Siennica	525	0,0732	47922
412	Siennica	534	0,3368	47922
413	Siennica	560	0,0746	47922
414	Siennica	570	0,4156	47922
415	Siennica	609	0,0347	47922
416	Siennica	630	0,0829	47922
417	Siennica	716	0,2032	47922
418	Siennica	717/1	0,7780	47922
419	Siennica	718	0,1702	47922
420	Siennica	719	0,1792	47922
421	Siennica	720	0,2150	47922
422	Siennica	676	0,2173	47922
423	Siennica	677	0,1258	47922
424	Siennica	678	0,1841	47922
425	Siennica	679	0,1339	47922
426	Siennica	680	0,0830	47922
427	Siennica	681	0,0984	47922
428	Siennica	330/2	0,0282	47922
429	Siennica	394/1	0,3243	47922
430	Siennica	521/4	0,0357	47922
431	Siennica	521/9	0,0108	47922
432	Siennica	526/6	0,0346	47922
433	Siennica	526/7	0,0067	47922
434	Siennica	526/10	0,0331	47922
435	Siennica	526/12	0,0070	47922
436	Siennica	526/15	0,0459	47922
437	Siennica	529/7	0,0543	47922
438	Siennica	528/1	0,0145	47922
439	Siennica	528/6	0,0482	47922
440	Siennica	528/11	0,0075	47922
441	Siennica	529/10	0,0186	60215
442	Siennica	526/20	0,0239	60215
443	Siennica	526/21	0,0290	60215
444	Siennica	526/25	0,0051	60215
445	Siennica	529/13	0,0272	60215
446	Siennica	135/1	0,1293	60215
447	Siennica	310/10	0,0350	60215
448	Siennica	310/11	0,0097	60215
449	Siennica	530/2	0,1770	60215
450	Siennica	311/2	0,0785	60215
451	Siennica	517/6	0,0208	
452	Siennica	518/6	0,0292	
453	Siennica	522/2	0,0213	
454	Siennica	522/5	0,0064	
455	Siennica	568/1	0,0064	60215
456	Siennica	145/4	0,0155	
457	Siennica	145/7	0,0147	
458	Siennica	478/7	0,1327	47922
459	Siennica	529/16	0,0258	60215
460	Siennica	92/3	0,0209	60215
461	Siennica	529/20	0,0302	
462	Siennica	74/10	0,2242	

463	Siennica	517/9		0,0054	G.7229/34/2005
464	Siennica	520/7		0,0370	47922
465	Siennica	520/11		0,0064	47922
466	Siennica	479/5		0,0336	akt not. 2008r.
467	Siennica	532/5		0,0547	IG-7430-1-05/2009
468	Siennica	527/1		0,0071	IG-7430-1-25/2008
469	Siennica	527/3		0,0229	IG-7430-1-25/2008
470	Siennica	88/1		0,0100	IG-7430-1-33/2008
471	Siennica	532/3		0,0323	IG-7430-1-35/2008
472	Siennica	86/2		0,0052	
473	Siennica	86/5		0,0161	IG.7430-1-08/2009
474	Siennica	92/14		0,0040	SI1M/00047922/5
475	Siennica	531/2		0,0493	IG.6831.3.2011
476	Siennica	532/17		0,0162	SI1M/00007281/7
477	Siennica	295/1		0,0188	SI1M/00114996
478	Siennica	569/9		0,0126	SI1M/00047922/5
479	Siennica	271/32		0,2665	SI1M/00114996
480	Siennica	89/1		0,0093	SI1M/00007152/4
481	Siodło	563		0,4600	41912
482	Siodło	718		0,1300	41912
483	Starogród	404/1		0,0643	42916
484	Starogród	581		0,2900	41816
485	Starogród	582		1,4100	41816
486	Starogród	585		0,8200	41816
487	Starogród	588		0,1800	41816
488	Starogród	563		1,1500	59412
489	Starogród	570		1,3800	59412
490	Starogród	571		0,4200	59412
491	Starogród	572		0,6000	59412
492	Starogród	576		1,2100	59412
493	Starogród	574		0,8500	SI1M/00092938/0
494	Strugi Krzywiczne	725		0,1300	38297
495	Strugi Krzywiczne	726		1,6400	38297
496	Strugi Krzywiczne	733		0,4700	38297
497	Strugi Krzywiczne	731		0,7800	38297
498	Strugi Krzywiczne	738		0,7000	38297
499	Strugi Krzywiczne	732		1,6600	SI1M/00038297/8
500	Strugi Krzywiczne	505/1		0,0022	SI1M/00038297/8
501	Strugi Krzywiczne	505/4		0,0060	SI1M/00038297/8
502	Strugi Krzywiczne	1004		0,0052	SI1M/00032297/8
503	Strugi Krzywiczne	1005		0,0162	SI1M/00032297/8
504	Swoboda	67		0,1500	40783
505	Swoboda	68		1,0500	40783
506	Swoboda	37/2		0,0166	SI1M/00040783/9
507	Świętochy	311		0,7400	40965
508	Wojciechówka	2		0,4100	44031
509	Wojciechówka	145		0,2100	44031
510	Wojciechówka	174		0,3100	44031
511	Wojciechówka	81/3		0,0257	44031
512	Wojciechówka	75/1		0,0317	
513	Wojciechówka	76/1		0,0091	
514	Wojciechówka	77/1		0,0290	
515	Wólka Dłużewska	342		1,3100	42252
516	Wólka Dłużewska	343		0,4700	42252
517	Wólka Dłużewska	348		0,5100	42252
518	Wólka Dłużewska	349		0,3500	42252
519	Wólka Dłużewska	352		0,2500	42252
520	Zalesie	71		1,0200	44033
521	Zglechów	29		0,7539	47649

522	Zglechów	82	0,2906	47649
523	Zglechów	105	0,7405	47649
524	Zglechów	140	0,7500	47649
525	Zglechów	5	0,0176	46148
526	Zglechów	7	0,0971	46148
527	Zglechów	14	0,3864	46148
528	Zglechów	15	0,4022	46148
529	Zglechów	27	0,3167	46148
530	Zglechów	41	0,2882	46148
531	Zglechów	75	0,1149	46148
532	Zglechów	112	0,1496	46148
533	Zglechów	119	0,0107	46148
534	Zglechów	125	0,0400	46148
535	Zglechów	139	0,0111	46148
536	Zglechów	141	0,1979	46148
537	Zglechów	153	0,2493	46148
538	Zglechów	165	0,4427	46148
539	Zglechów	179	0,1770	46148
540	Zglechów	181	0,0679	46148
541	Zglechów	188	0,2820	46148
542	Zglechów	189	0,1393	46148
543	Zglechów	199	0,2363	46148
544	Zglechów	204	0,3191	46148
545	Żaków	128	0,8700	
546	Żaków	215/1	0,8803	
547	Żaków	309/2	1,5683	
548	Żaków	321/2	0,2394	
549	Żaków	359/5	0,0135	SI1M/00041916/8
550	Żakówek	33	0,4300	40967
	Razem		119,7865	

Siennica, dnia 31.12.2016 rok
Sporadziła: Agnieszka Kulma

pinsp. ds planowania przestrzennego i gospodarki
gruntami

WOJTF
Grzegorz Zieliński

Załącznik Nr 6
do Informacji o stanie mienia
komunalnego

ZESTAWIENIE GRUNTÓW wg stanu na dzień 31.12.2016 roku

Grunty będące w użytkowaniu wieczystym Gminy Siennica

Lp.	Położenie	nr nieruchomości	Powierzchnia w ha	Rodzaj Zagospodarowania	nr KW
1	Grzebowilk	107/5	0,3415	droga	
	Razem		0,3415		SI1M/00106889/3

Siennica 31.12.2016r.

Sporządziła: Agnieszka Kulma

inżynier ds. planowania przestrzennego i gospodarki gruntami

WÓJT
Grzegorz Zieliński

Gminna Biblioteka Publiczna
05-332 Siennica, ul. Latowicka 9
Regon 712371834, NIP 822-19-65-390
tel./fax 025-757-22-76

D.0320.1.2017

Ściągnięty Nr 3
do LHG Nr OK.0050.17.2017
Wójta Gminy Siennica
z dnia 20 marca 2017r.

DZIAŁALNOŚĆ
PLACÓWEK BIBLIOTECZNYCH
NA TERENIE GMINY SIENNICA
W 2016 ROKU

Siennica, dnia 1.02.2017 r.

I DANE PODSTAWOWE**• GMINNA BIBLIOTEKA PUBLICZNA****ul. Latowicka 9, 05-332 Siennica,****Tel./fax 25 757 22 76****gbsiennica@poczta.fm****• FILIA BIBLIOTECZNA W GRZEBOWILKU****ul. Mazowiecka 37, 05-332 Siennica****tel. 25 756 51 51****filiagrzebowilk@wp.pl****• ADRES STRONY INTERNETOWEJ PLACÓWKI****www.bibliotekasiennica.pl**

II DZIAŁALNOŚĆ PODSTAWOWA

Pracę Gminnej Biblioteki Publicznej w Siennicy w 2016 roku należy zaliczyć do udanej. Zarówno stan organizacyjny jak i działalność nie uległa większej zmianie w stosunku do lat ubiegłych. Kontynuowaliśmy zadania nałożone w poprzednich latach oraz wdrożyliśmy nowe, takie jak: uczestnictwo w akcjach i wydarzeniach popularyzujących czytelnictwo oraz promujących gminę Siennicę. Wychodząc naprzeciw oczekiwaniom naszych czytelników biblioteka proponowała różnorodny program wydarzeń kulturalnych, zakupiła nowości wydawnicze oraz zbiory specjalne (audiobooki). Podjęliśmy wiele interesujących działań i inicjatyw skupiających wokół biblioteki nie tylko miłośników czytania ale i pasjonatów ziemi siennickiej. Działania zmierzające do zwiększenia atrakcyjności wizerunku biblioteki nigdy nie ustają. Pojawiają się nowe wyznaczone zmieniającymi się czasami, a bibliotekarki starają się na nie odpowiedzieć i nadażyć. Realizacja zadań zgodna jest z misją biblioteki jaką jest: tworzenie warunków dla zaspakajania potrzeb ogółu społeczeństwa w zakresie działalności czytelniczno-oświatowej, kulturalnej i informacyjnej oraz zapewnienie mieszkańcom warunków do uczestnictwa w upowszechnianiu wiedzy i kultury.

III KALENDARZ WYDARZEŃ KULTURALNYCH W BIBLIOTECE

1. Kulturalne ferie w bibliotece.

Celem ferii było zagospodarowanie wolnego czasu naszym najmłodszym czytelnikom i sympatykom biblioteki. Poprzez zabawę dzieci rozwijały wyobraźnię, umiejętność współdziałania w grupie oraz sprawności manualne. Chcieliśmy także pokazać bibliotekę jako miejsce ciekawe i atrakcyjne, w którym można zdobywać wiedzę i fajnie spędzić czas, nie tylko podczas ferii.

- 5 zajęć (4 godziny dziennie) : frekwencja 100 osób

2. Konkursy recytatorskie.

W bibliotece odbyły się eliminacje gminne trzech konkursów recytatorskich ze wszystkich szkół gminy Siennica. Eliminacje wkomponowały się już na stałe w harmonogram wydarzeń kulturalnych biblioteki.

- 3 konkursy : frekwencja 57 osób

3. Spotkania autorskie.

Gościliśmy pisarza dla dzieci Wiesława Drabika i pisarkę dla dorosłych Beatę Kiecanę.

- 2 spotkania autorskie : frekwencja 85 osób

4. Teatr w bibliotece.

Odbyły się dwa spektakle profilaktyczne o tematyce promującej czytelnictwo, w których uczestniczyli dzieci ze Szkoły podstawowej w Siennicy i filii w Grzebowilku.

- 2 przedstawienia : frekwencja 50 osób

5. Warsztaty.

Warsztaty literacko-plastyczne pod hasłem „Jestem ciekawski – wszystko mnie interesuje” odbyły się we wrześniu ubiegłego roku. Spotkanie poprowadziła pani Anna Uszyńska – przedstawiciel wydawnictwa „Omni Modo”. Podczas warsztatów odbył się krótki pokaz fragmentów filmu pt. Ciekawski George oraz zajęcia plastyczne z udziałem uczniów.

- 3 warsztaty : frekwencja 556 osób

6. Siennickie Spotkania Plenerowe.

W niedzielę 19 czerwca 2016 r. na Stadionie Sportowym w Siennicy odbyły się po raz kolejny "Siennickie Spotkania Plenerowe".

Festyn oddano we władanie dzieciom i młodzieży szkolnej i to oni swoimi występami na gminnej scenie nadali charakter i zdominowali imprezę. Przyznać trzeba, że i zaciekawienie publiczności wzbudzili ogromne, były okrzyki zachwytu, oklaski i ogólny podziw dla zaprezentowanych talentów. Efekt był tym większy, że byli to nasi najbliżsi artyści z:

- Publicznej Szkoły Podstawowej im. Henryka Sienkiewicza z Siennicy,
- Publicznej Szkoły Podstawowej im. Absolwentów Siennickich Szkół Pedagogicznych w Nowej Pogorzeli,
- Publicznej Szkoły Podstawowej im Kornela Makuszyńskiego w Starogrodzie,
- Publicznej Szkoły Podstawowej im. Edwarda Szymańskiego w Grzebowilku,
- Zespołu Szkół im. Zawiszy Czarnego w Żakowie,
- Niepublicznego Przedszkola Akademia Smyka w Siennicy;

Organizatorzy nie narzucili tematu występów, ani też form wypowiedzi i dzięki temu wyszło widowisko barwne, dynamiczne, bardzo ciekawe, a nawet zaskakujące bogactwem pomysłów i wielością talentów.

Po barwnym wokalnie i tanecznie programie miał miejsce koncert Międzypokoleniowego Chóru Kameralnego KANON, który działa przy Gminnej Bibliotece Publicznej w Siennicy. Swoim występem wprowadził zmianę nastroju, nastąpiło wyciszenie publiczności tak aby móc delektować się bogatym repertuarem.

Zupełnie inny rodzaj muzyki zapewniła nam grupa POWER PLAY, dzięki którym licznie zgromadzeni uczestnicy Spotkań mieli okazję do super zabawy.

Drugą część festynu poświęcono **Konkursowi Wiedzy o Gminie Siennica**. Dla każdego uczestnika przygotowano po 4 pytania z zakresu historii, geografii, gospodarki i administracji oraz samorządu Gminy. Nagrodzeni:

I miejsce Jakub Chlebicki - rower

II miejsce Aneta Łukasiak – mikser ręczny

III miejsce Julia Dróżdż – Blu-ray disc (BD)

FUNDATOREM NAGRÓD GŁÓWNYCH BYŁY DELIKATESY KULFON Z SIENNICY.

Po wyczerpującym konkursie, organizatorzy przygotowali zabawę taneczną przy muzyce dwóch zespołów. Jako pierwszy ze swoim repertuarem wystąpił **Record**. Utrzymując świetny nastrój i nie gasząc emocji imprezy wystąpił kolejny zespół muzyczny **Dance Day**, który zabawiał gości do samego końca imprezy. Nie obyło się bez bisów.

Celem przedsięwzięcia organizatorów **Siennickich Spotkań Plenerowych** jest: zaprezentowanie artystycznego dorobku szkół w roku szkolnym w ramach promocji gminnej oświaty, zorganizowanie masowej imprezy dla wspólnego i kulturalnego spędzania niedzielnego popołudnia oraz promocja Gminnej Biblioteki Publicznej w Siennicy. Reasumując, Spotkania rozszerzyły kalendarz imprez Gminy Siennica i przyciągają coraz większą publiczność. (ok. 2500 osób)

- 1 spotkanie : frekwencja ok. 2500 osób

7. Narodowe Czytanie.

W sobotę 3 września Gminna Biblioteka Publiczna w Siennicy włączyła się do akcji Narodowego Czytania. Jest to akcja zainicjowana przez Prezydenta Polski Bronisława Komorowskiego w 2012 r. aby przybliżyć społeczeństwu dzieła wielkich klasyków literatury polskiej. Tym razem wyboru lektury dokonano w formie głosowania. Zwyciężyła wybitna polska powieść – "Quo vadis" Henryka Sienkiewicza. Czytanie odbyło się przy skwerze im. Jana Pawła II w Siennicy. Mogliśmy usłyszeć czytających „Quo vadis” siennickich bibliotekarzy i ich czytelników, przedstawicieli Urzędu Gminy i Rady Gminy, uczniów i zebranych mieszkańców oraz przybyłych gości.

Osoby, które przyniosły swój prywatny egzemplarz książki mogli zdobyć pamiątkową pieczęć z logo Narodowego Czytania.

- **1 spotkanie : frekwencja 35 osób**

8. Międzypokoleniowy Kameralny Chór KANON

W 2016 roku Międzypokoleniowy Chór Kameralny KANON na 79 próbach wypracował 130,5 godzin. Łącznie na wszystkich spotkaniach frekwencja wyniosła 1169 osób.

Wśród wielu występów wymienić należy:

- oprawę 22 mszy świętych, w tym: wyjazdowa w Starogrodzie, Niedziela Palmowa, rekolekcje i Triduum Paschalne wraz z Rezurekcją, 2 odpustowe, 3 uroczystości ślubne, Boże Ciało, Msza Prymicyjna, rekolekcje i Pasterka,
- 3 nabożeństwa: Transitus św. Franciszka, Adoracja Najświętszego Sakramentu w domu Sióstr Kapucynek, Akatyst,
- 4 koncerty: Festiwal Kolęd, 150-lecie Szkół Siennickich w ZS im. H. i K. Gnoińskich, Festyn Siennickie Spotkania Plenerowe, Dzień Papieski.

Stały skład chóru to zwykle 15 osób.

9. Sekcja plastyczna.

Sekcja plastyczna powstała w 2014 roku. Uczestnicy spotkali się w bibliotece, systematycznie w każdy czwartek, spotkania odbywały się również w wakacje.

- **56 spotkań : frekwencja 450 osób**

10. Sekcja historyczna.

Sekcja historyczna to dobrowolne zrzeszenie mieszkańców Gminy Siennica, którzy w ramach własnych możliwości realizują cele pożytku publicznego. Obszarem działania – zainteresowania – jest teren Gminy oraz zewnętrzne miejsca pośrednio związane z historią naszego regionu. Organem prowadzącym jest Biblioteka i zarazem główną siedzibą. Zasadniczym celem jest współpraca (wspomaganie) z instytucjami i osobami prywatnymi odpowiedzialnymi za ochronę dziedzictwa kulturowo-historycznego i zachowanie go dla przyszłych pokoleń. Pracę w sekcji określają ogólne przepisy o wolontariacie.

- **9 spotkań : frekwencja 37 osób**

11. Dożynki gminne w Nowej Pogorzeli.

Biblioteka była współorganizatorem dożynek. W ramach współpracy finansowała opiekę medyczną, ochronę i scenę wraz z nagłośnieniem.

- **1 spotkanie : frekwencja ok. 300 osób**

12. Pozostałe wydarzenia kulturalne odbywają się w bibliotece o mniejszym zasięgu:

- lekcje biblioteczne,
- szkolenie bibliotekarzy,
- wycieczki,
- konkursy czytelnicze,
- oraz prelekcje;

IV. DANE STATYSTYCZNE

Lp.		31.12.2016
1	Liczba placówek bibliotecznych	2
	• biblioteki	1
	• filie	1
2	Księgozbiór w wol.	19414
3	Przybyło ogółem w wol.:	799
	• z zakupu	670
	• ze środków organizatora	350
	• ze środków MKiDN	320
4	Ubyło wol.	629
5	Zbiory specjalne	77
	• liczba wypożyczeń zbiorów specjalnych w jednostkach inwentarzowych	188
6	Liczba odwiedzin w bibliotece:	10198
	• Czytelników zarejestrowanych:	1145
	• Liczba odwiedzin w Czytelni Internetowej:	2748
7	Liczba wypożyczeń książek w wol. (nazew.)	13495
8	Liczba udostępnień książek w wol. (na miejscu.)	1337
9	Liczba wypożyczeń czasopism w egz. (nazew.)	1936
10	Liczba udostępnień czasopism w egz. (na miejscu)	452

V. WYKONANIE PLANU FINANSOWEGO

Szczegółowe wykonanie planu przychodów i wydatków w Gminnej Bibliotece Publicznej w Siennicy za 2016 roku przedstawia się następująco:

Plan finansowy przychodów

L.p.	Przychody według źródeł powstania	Plan	Wykonanie	%
1.	Stan środków na 01.01.2016r	1,71	1,71	100,00%
	PLAN PRZYCHODÓW			
2.	Dotacja podmiotowa z budżetu	230.000,00	230.000,00	100,00%
3	Wpływy z usług	607,90	607,90	100,00%
4	Odsetki	0	0,50	100,00%
	Wynagr. od terminowych przelewów do US	0	31,00	
5	Dotacja Biblioteka Narodowa w Warszawie	7.500,00	7.500,00	100,00%
6	Podatek od nieruchomości za 2015r –refundacja GOPS Siennica	216,89	216,89	%
7	Pozostałe przychody	12.840,00	12.840,00	100,00%
Łącznie przychody na dzień 31.12.2016		251.166,50,00	251.198,00	%

Plan finansowy kosztów

L.p.	Rodzaj kosztu	Plan po zmianach	Wykonanie	Wykonanie w %
1.	Wynagrodzenia osobowe pracowników	108.046,68	108.046,68	100,00 %
2.	Nagroda roczna	7.872,71	7.872,71	100,00 %
3.	Składki na ubezpieczenia społeczne	19.671,92	19.671,92	100,00 %
4.	Składki na Fundusz Pracy	1.701,93	1.701,93	100,00 %
5	Wynagrodzenia bezosobowe	24.493,34	24.493,34	100,00 %
6.	Podatki i opłaty	1.126,00	1.126,00	100,00 %

7	Zakup materiałów i wyposażenia	18.824,55	15415,90	100,00%
9.	Zakup pomocy naukowych, dydaktycznych i książek	8.231,33	8.231,33	100,00 %
10.	Zakup pomocy naukowych, dydaktycznych i książek- dotacja Biblioteka Narodowa dla GBP	7.500,00	7.500,00	100,00 %
11.	Zakup energii	542,56	542,56	100,00 %
12.	Zakup usług pozostałych	12.698,71	12.698,71	100,00 %
13.	Zakup usług zdrowotnych	127,00	127,00	100,00 %
14	Wydatki nie zaliczane do wynagrodzeń	200,00	200,00	100,00%
1.4.	Zakup usług dostępu do sieci Internet	1.313,64	1.313,64	100,00 %
	Szkolenia pracowników i delegacje	804,60	804,60	100,00%
15	Opłaty z tytułu zakupu usług telekomunikacyjnych telefonii stacjonarnej	772,75	772,75	100,00 %
16.	Działalność kulturalna	34.415,26	31.415,26 34 415,26	100,00 %
17.	Odpisy na Zakładowy Fundusz Świadczeń Socjalnych	2.821,81	2.821,81	100,00 %
KOSZTY OGÓŁEM:		251.164,79	247.756,14	

Stan zobowiązań i należności:

L.p.	Stan zobowiązań i należności	Stan na dzień 31.12.2015 rok
1.	Stan należności ogółem, w tym:	0
	-należności wymagalne	0,00
2.	Stan zobowiązań ogółem, w tym:	0
	- zobowiązania wymagalne	0,00

1. Sprawozdanie z wykonania planu finansowego Gminnej Biblioteki Publicznej w Siennicy za 2016 rok.

Stan środków obrotowych na dzień 31.12.2015 r. wynosił 1,71 zł.

Z budżetu gminy przekazano dotację podmiotową w wysokości **230.000,00 zł.**

Do dnia 31.12.2016r otrzymano 100,00 % planu tj., **230.000,00 zł.** Pozostałe przychody zgodne z tabelą planu finansowego przychodów tj. **21.196,29zł.**

Łączny stan środków obrotowych Gminnej Biblioteki w 2016 roku wyniósł **251.198,00 zł.**

Z kwoty tej w okresie sprawozdawczym wydatkowano **251.198,00zł.**

Stan środków obrotowych na dzień 31.12.2015r wyniósł **0,00zł.**

W okresie sprawozdawczym w Gminnej Bibliotece Publicznej w Siennicy dotację i pozostałe przychody wydatkowano w następujący sposób:

- zobowiązanie za 2016r za książki – **417,07zł;**
- *na wynagrodzenia i pochodne w okresie sprawozdawczym przeznaczono 168.106,58 zł*
- *zakup materiałów i wyposażenia – 21.074,32zł*

m.in.:

czasopisma 1.103,31 zł

materiały biurowe do biblioteki i na org. SSP - 1.445,89 zł

węgiel - 9.027,67zł

wyposażenie sekcji plastycznej dzieci, i chóru – 1.700,88 zł

regał do na książki 1.230,00zł

namiot do użytku na festyny 1.845,00zł

aparat cyfrowy 1.859,00

środki czystości opłata pocztowa i inne - 2.862,57zł

- *zakup pomocy naukowych, dydaktycznych i książek - 15.731,33 zł*

książki (środki własne) 8.231,33 zł

książki (dotacja z Biblioteki Narodowej w Warszawie) - 7.500,00 zł

- *zakup energii: - 542,56 zł*
- *usługi pozostałe –36.025,64 zł*

w szczególności:

nagrody dla szkół uczestniczących w Siennickich Spotkaniach Plenerowych 1.803,02 zł

organizacja, obsługa i ochrona „SSP” 19.552,44 zł

scena, ochrona i ubezpieczenie dożynek w N. Pogorzeli – 4.749,00 zł

dystrybucja energii ,kominiarze , przegląd techniczny i konserwacja gaśnic,

- naprawy sprzętu, prowizja bankowa, usługi zdrowotne i inne -3.501,18 zł;
warsztaty scenariuszowe, plastyczne i przedstawienia dla dzieci 1.920,00zł
przygotowanie grafiki do książki – 4.500,00zł
- *opłaty za dostęp do Internetu i za usługi telefoniczne* - **2.086,39zł**
 - *różne opłaty i składki tj. ubezpieczenie budynku i sprzętu , imprezy plenerowej i opłata ZAIKS* - **2.617,70 zł**;
 - odpis na Zakładowy Fundusz Świadczeń Socjalnych - **2.821,81zł**
 - pozostałe koszty tj. szkolenie pracowników, delegacje , artykuły reklamowe –
1.774,60zł

W TYM SIENNICKIE SPOTKANIA PLENEROWE CZERWIEC 2016 R.

Wpływy sponsorów: 12.840,000zł;

Pozyskane środki rozdysponowano następująco:

- zakup węgla – 3.610,00zł;
- umowa zlecenie dla dyrygenta chóru – 3.000,00zł
- przygotowanie graficzne książki, paczki dla dzieci z sekcji plastycznej – 5.000,00zł
- regał do działu dziecięcego – 1.230,00zł

Główna Biblioteka Publiczna
05-332 Siennica, ul. Latowicka 9
Kegon 712371834, NIP 822-19-65-390
tel./fax 025-757-22-76

11

Główny Księgowy

Elżbieta Maria Królak
Elżbieta Maria Królak

Dyrektor

Elżbieta Jurkowska
mgr Elżbieta Jurkowska

Łatęcznik Nr 4
do DWG Nr OK 0050.17.2017
Wojta Gminy Siennica
z dnia 20 marca 2017r.

Informacja o finansach
oraz przebiegu wykonania planu finansowego
Samodzielnego Publicznego Zakładu Opieki Zdrowotnej w Siennicy
za 2016 rok.

- Ogółem przychody do dnia 31.12.2016 w SPZOZ w Siennicy wyniosły 1 962 754,78, co stanowi 100,58% wykonania w stosunku do planu finansowego na 2016 rok (w tym 1 903 736,84 stanowią przychody z realizacji umów z NFZ – podstawowa opieka zdrowotna, stomatologia, protetyka, ginekologia, natomiast pozostałe przychody – 59 017,94).
- Wydatki do dnia 31.12.2016 r. w SPZOZ w Siennicy wyniosły ogółem 1 960 093,74 zł, co stanowi 99,66% wykonania planu finansowego na rok 2016, w tym:
 - zużycie materiałów i energii – 128 440,53 – tj. 99,72% w stosunku do planu na 2016 r.
 - usługi obce ogółem – 766 443,33 – tj. 99,22% w stosunku do planu na 2016 r.
 - wynagrodzenia ogółem – 889 985,10zł – tj. 99,98% w stosunku do planu finansowego na 2016 r. (z tego – 762 567,10 zł stanowią wynagrodzenia ze stosunku pracy, natomiast 127 418,00 zł wynagrodzenia z umów zleceń)
 - ubezpieczenia społeczne – 160 010,11 – tj. 99,66%
 - amortyzacja – 27 067,52

W 2016 roku zakupiono środki trwałe (wirówkę laboratoryjną, stół zabiegowy oraz laptop do wizyt domowych) na łączną kwotę – 11 553,76 zł.

Zakupiono również licencje programów komputerowych SOMED oraz Kaspersky na łączną kwotę 3 660,91 zł.

Należności na dzień 31.12.2016 r. wynosiły 166 812,41 zł, są to należności z tytułu realizacji umów z NFZ, natomiast zobowiązania na dzień 31.12.2016 r. wynosiły 77 421,31 zł.

Stan środków na rachunku bankowym w dniu 31.12.2016 r. to kwota 7 121,60 zł

Wynik finansowy za rok 2016 (strata) wynosi – 9 191,81 zł

Siennica, dn. 31.01.2017 r.

KSIĘGOWA
SAMODZIELNEGO PUBLICZNEGO
ZAKŁADU OPIEKI ZDROWOTNEJ
W SIENICY
mgr Iwona Wasik

KIEROWNIK
Samodzielnego Publicznego Zakładu Opieki Zdrowotnej
Łuk med Katarzyna Wyszyńska-Jęgiełło

Samodzielny Publiczny Zakład Opieki Zdrowotnej
w Siennicy
PLAN FINANSOWY NA ROK 2016

Planowane przychody

Lp.	Nazwa zadania	PLAN 2016	31.12.2016	
1	Ogółem przychody z realizacji umów z NFZ (w tym):	1 893 000,00	1 903 736,84	100,57%
	Podstawowa Opieka Zdrowotna-plan wg umowy	1 581 000,00	1 583 921,10	
	AOS - ginekologia	84 000,00	85 977,50	
	Stomatologia	228 000,00	233 838,24	
2	Pozostałe przychody ogółem (w tym):	58 500,00	59 017,94	100,89%
Przychody ogółem		1 951 500,00	1 962 754,78	100,58%

Planowane koszty i wydatki

Lp.	Nazwa zadania	PLAN 2016	31.12.2016	
1	Zużycie materiałów i energii ogółem (w tym):	128 800,00	128 440,53	99,72%
	Pozostałe	4 500,00	4 335,83	
	Odczynniki laboratoryjne	29 200,00	29 145,24	
	Leki	38 600,00	38 576,25	
	Artykuły jednorazowego użytku	20 000,00	19 960,23	
	Artykuły biurowe i środki czystości	19 700,00	19 693,68	
	Literatura fachowa	300,00	281,47	
	Fartuchy i obuwie robocze	3 350,00	3 344,25	
	Zużycie energii elektrycznej	13 150,00	13 103,58	
2	Usługi obce ogółem (w tym):	772 490,00	766 443,33	99,22%
	Usługi medyczne - ogółem	661 200,00	656 183,47	
	usługi lekarskie	490 000,00	487 845,00	
	badania laboratoryjne + RTG	134 200,00	131 408,47	
	usługi protetyczne	37 000,00	36 930,00	
	transport medyczny	-	-	
	Ciepła woda i centralne ogrzewanie, czynsz	51 420,00	51 420,00	
	Ubezpieczenie OC	3 150,00	3 148,00	
	Usługi telekomunikacyjne	3 150,00	3 084,44	
	Naprawa i konserwacja urządzeń	16 080,00	16 073,19	
	Opłata za pobór wody i odprowadzanie ścieków	1 910,00	1 910,01	
	Wywóz odpadów medycznych i komunalnych	5 800,00	5 361,97	
	Prowizja dla banku za prowadzenie rachunku bankowego	1 500,00	1 305,46	
	Usługi informatyczne	14 530,00	14 528,22	
	Szkolenia dla pracowników	2 520,00	2 519,77	
	Pozostałe koszty	4 000,00	3 699,01	
	podatki i opłaty administracyjne	1 450,00	1 445,30	
	Opłata za wizytę ISO	5 780,00	5 764,49	
3	Wynagrodzenia ogółem (w tym):	890 130,00	889 985,10	99,98%
	Wynagrodzenia ze stosunku pracy	762 630,00	762 567,10	
	Wynagrodzenia z umów zleceń	127 500,00	127 418,00	
4	Ubezpieczenia społeczne	160 080,00	160 010,11	99,96%
5	Zakupy środków trwałych i WNiP	15 220,00	15 214,67	99,96%
Wydatki ogółem		1 966 720,00	1 960 093,74	99,66%
6	Amortyzacja (roczna) - koszt		27 067,52	
Koszty ogółem:		1 951 500,00	1 971 946,59	

Stan środków w dn. 1.01.2016	4 868,91
zobowiązania 2015 (-)	76 928,77
należności 2015 (+)	165 911,52
przychody do dnia 31.12.2016 (+)	1 962 754,78
wydatki do dnia 31.12.2016 (-)	1 960 093,74
należności na dzień 31.12.2016(-)	166 812,41
zobowiązania na dzień 31.12.2016 (+)	77 421,31
Stan środków w dn.31.12.2016	7 121,60

KSIEGOWA
SAMODZIELNEGO PUBLICZNEGO
ZAKŁADU OPIEKI ZDROWOTNEJ
w SIENICY
mgr Iwona Wasik

strata - 9 191,81

KIEROWNIK
Samodzielnego Publicznego Zakładu Opieki Zdrowotnej
w Siennicy
mgr med. Katarzyna Wysocka-Kajetaniak

Informacja o działalności statutowej
w Samodzielnym Publicznym
Zakładzie Opieki Zdrowotnej w Siennicy
za rok 2016.

W 2016 roku w SPZOZ w Siennicy wykonano następujące porady i badania:

1. Ogólna liczba zrealizowanych porad ambulatoryjnych w podstawowej opiece zdrowotnej: 29828
2. Liczba zrealizowanych wizyt domowych: 416
3. Wizyty patronażowe lekarza POZ udzielone w domu i gabinecie, do 6 tygodnia życia: 83
4. Ogólna liczba uczniów objętych opieką medycyny szkolnej na dzień 30.09.2016: 930
5. Liczba uczniów podlegających profilaktyce fluorkowej w klasach I-VI szkoły podstawowej: 482
6. Liczba osób zadeklarowanych do lekarza podstawowej opieki zdrowotnej na dzień 31.12.2016: 6350
7. Liczba porad wykonanych w gabinecie ginekologiczno-położniczym: 1384
 - w tym - porady udzielone pacjentkom w wieku do 18 lat: 4
 - porady udzielane pacjentkom w wieku 18-65 lat: 1324
 - porady udzielone pacjentkom w wieku pow. 65 lat: 56
 - liczba wykonanych cytologii ogółem: 322
8. Ogólna liczba osób przyjętych w gabinecie stomatologicznym: 1173
 - w tym - liczba przyjętych dzieci: 299
9. Liczba porad w gabinecie protetyki stomatologicznej: 662

KSIEGOWA
SAMODZIELNEGO PUBLICZNEGO
ZAKŁADU OPIEKI ZDROWOTNEJ
W SIENICY
mgr Iwona Wasik

KIEROWNIK
Samodzielnego Publicznego Zakładu Opieki Zdrowotnej
Katarzyna Waszczyńska-Łopatecka
lek. med. Katarzyna Waszczyńska-Łopatecka

Samodzielny Publiczny Zakład Opieki Zdrowotnej w Siennicy
05-332 Siennica ul. Akacjowa 2a
NIP: 822-19-46-524

ROK: 2016

Bilans z uwzględnieniem bufora

+/-	Poz.	Nazwa pozycji	Na koniec 2016-12	Początek roku 2016-01-01
	A	Aktywa trwałe	89.040,21	100.893,06
-	I	Wartości niematerialne i prawne	0,00	0,00
	1	Koszty zakończonych prac rozwojowych	0,00	0,00
	2	Wartość firmy	0,00	0,00
	3	Inne wartości niematerialne i prawne	0,00	0,00
	4	Zaliczki na wartości niematerialne i prawne	0,00	0,00
-	II	Rzeczowe aktywa trwałe	89.040,21	100.893,06
-	1	Środki trwałe	89.040,21	100.893,06
	a)	grunty (w tym prawo użytkowania wieczystego gruntu)	0,00	0,00
	b)	budynki, lokale i obiekty inżynierii lądowej i wodnej	0,00	0,00
	c)	urządzenia techniczne i maszyny	76.683,66	87.186,51
	d)	środki transportu	0,00	0,00
	e)	inne środki trwałe	12.356,55	13.706,55
	2	Środki trwałe w budowie	0,00	0,00
	3	Zaliczki na środki trwałe w budowie	0,00	0,00
-	III	Należności długoterminowe	0,00	0,00
	1	Od jednostek powiązanych	0,00	0,00
	2	Od pozostałych jednostek	0,00	0,00
-	IV	Inwestycje długoterminowe	0,00	0,00
	1	Nieruchomości	0,00	0,00
	2	Wartości niematerialne i prawne	0,00	0,00
-	3	Długoterminowe aktywa finansowe	0,00	0,00
	a)	w jednostkach powiązanych	0,00	0,00
	- (1)	udziały lub akcje	0,00	0,00
	- (2)	inne papiery wartościowe	0,00	0,00
	- (3)	udzielone pożyczki	0,00	0,00
	- (4)	inne długoterminowe aktywa finansowe	0,00	0,00
	b)	w pozostałych jednostkach	0,00	0,00
	- (1)	udziały lub akcje	0,00	0,00
	- (2)	inne papiery wartościowe	0,00	0,00
	- (3)	udzielone pożyczki	0,00	0,00
	- (4)	inne długoterminowe aktywa finansowe	0,00	0,00
	4	Inne inwestycje długoterminowe	0,00	0,00
-	V	Długoterminowe rozliczenia międzyokresowe	0,00	0,00
	1	Aktywa z tytułu odroczonego podatku dochodowego	0,00	0,00
	2	Inne rozliczenia międzyokresowe	0,00	0,00
-	B	Aktywa obrotowe	173.934,01	170.780,43
-	I	Zapasy	0,00	0,00
	1	Materiały	0,00	0,00
	2	Półprodukty i produkty w toku	0,00	0,00
	3	Produkty gotowe	0,00	0,00
	4	Towary	0,00	0,00
	5	Zaliczki na dostawy	0,00	0,00
-	II	Należności krótkoterminowe	166.812,41	165.911,52
-	1	Należności od jednostek powiązanych	0,00	0,00
	a)	z tytułu dostaw i usług, o okresie spłaty:	0,00	0,00
	- (1)	do 12 miesięcy	0,00	0,00
	- (2)	powyżej 12 miesięcy	0,00	0,00
	b)	inne	0,00	0,00
-	2	Należności od pozostałych jednostek	166.812,41	165.911,52
	a)	z tytułu dostaw i usług, o okresie spłaty:	166.812,41	165.911,52
	- (1)	do 12 miesięcy	166.812,41	165.911,52
	- (2)	powyżej 12 miesięcy	0,00	0,00
	b)	z tytułu podatków, dotacji, cel, ubezpieczeń społecznych i zdrowotnej	0,00	0,00
	c)	inne	0,00	0,00
	d)	dochodzone na drodze sądowej	0,00	0,00
-	III	Inwestycje krótkoterminowe	7.121,60	4.868,91
-	1	Krótkoterminowe aktywa finansowe	7.121,60	4.868,91
	a)	w jednostkach powiązanych	0,00	0,00
	- (1)	udziały lub akcje	0,00	0,00
	- (2)	inne papiery wartościowe	0,00	0,00
	- (3)	udzielone pożyczki	0,00	0,00
	- (4)	inne krótkoterminowe aktywa finansowe	0,00	0,00
	b)	w pozostałych jednostkach	0,00	0,00
	- (1)	udziały lub akcje	0,00	0,00
	- (2)	inne papiery wartościowe	0,00	0,00
	- (3)	udzielone pożyczki	0,00	0,00
	- (4)	inne krótkoterminowe aktywa finansowe	0,00	0,00

KSIĘGOWA
SAMODZIELNEGO PUBLICZNEGO
ZAKŁADU OPIEKI ZDROWOTNEJ
W SIENICY
mgr Iwona Wrońska

KIEROWNIK
Samodzielnego Publicznego Zakładu Opieki Zdrowotnej
w Siennicy
lek med. Katarzyna Wójcik
Katarzyna Wójcik

Samodzielny Publiczny Zakład Opieki Zdrowotnej w Siennicy
05-332 Siennica ul. Akacyjowa 2a
NIP: 822-19-46-524

ROK: 2016

Bilans z uwzględnieniem bufora**AKTYWA**

+/-	Poz.	Nazwa pozycji	Na koniec 2016-12	Początek roku 2016-01-01
-	c)	środki pieniężne i inne aktywa pieniężne	7.121,60	4.868,91
	-(1)	środki pieniężne w kasie i na rachunkach	7.121,60	4.868,91
	-(2)	inne środki pieniężne	0,00	0,00
	-(3)	inne aktywa pieniężne	0,00	0,00
	2	Inne inwestycje krótkoterminowe	0,00	0,00
	IV	Krótkoterminowe rozliczenia międzyokresowe	0,00	0,00
	Suma		262.974,22	271.673,49

KSIEGOWA
ZAKŁADU OPIEKI ZDROWOTNEJ
W SIENNICY
mgr Iwona Wasik

KIEROWNIK
Samodzielnego Publicznego Zakładu Opieki Zdrowotnej
w Siennicy
Ilek med. Katarzyna Wójcik

Samodzielny Publiczny Zakład Opieki Zdrowotnej w Siemnicy
05-332 Siemnica ul. Akacyjowa 2a
NIP: 822-19-46-524

ROK: 2016

Bilans z uwzględnieniem bufora

PASYWA

+/-	Poz.	Nazwa pozycji	Na koniec 2016-12	Początek roku 2016-01-01
-	A	Kapitał (fundusz) własny	185.552,91	194.744,72
	I	Kapitał (fundusz) podstawowy	0,00	0,00
	II	Należne wpłaty na kapitał podstawowy (wielkość ujemna)	0,00	0,00
	III	Udziały (akcje) własne (wielkość ujemna)	0,00	0,00
	IV	Kapitał (fundusz) zapasowy	0,00	0,00
	V	Kapitał (fundusz) z aktualizacji wyceny	0,00	0,00
	VI	Pozostałe kapitały (fundusze) rezerwowe	0,00	0,00
	VII	Zysk (strata) z lat ubiegłych	194.744,72	118.782,49
	VIII	Zysk (strata) netto	-9.191,81	75.962,23
	IX	Odpisy z zysku netto w ciągu roku obrotowego (wielkość ujemna)	0,00	0,00
-	B	Zobowiązania i rezerwy na zobowiązania	77.421,31	76.928,77
-	I	Rezerwy na zobowiązania	0,00	0,00
	1	Rezerwa z tytułu odroczonego podatku dochodowego	0,00	0,00
	2	Rezerwa na świadczenia emerytalne i podobne	0,00	0,00
		- (1) długoterminowa	0,00	0,00
		- (2) krótkoterminowa	0,00	0,00
	3	Pozostałe rezerwy	0,00	0,00
		- (1) długoterminowe	0,00	0,00
		- (2) krótkoterminowe	0,00	0,00
-	II	Zobowiązania długoterminowe	0,00	0,00
	1	Wobec jednostek powiązanych	0,00	0,00
	2	Wobec pozostałych jednostek	0,00	0,00
		a) kredyty i pożyczki	0,00	0,00
		b) z tytułu emisji dłużnych papierów wartościowych	0,00	0,00
		c) inne zobowiązania finansowe	0,00	0,00
		d) inne	0,00	0,00
-	III	Zobowiązania krótkoterminowe	77.421,31	76.928,77
-	1	Wobec jednostek powiązanych	0,00	0,00
		a) z tytułu dostaw i usług, o okresie wymagalności:	0,00	0,00
		- (1) do 12 miesięcy	0,00	0,00
		- (2) powyżej 12 miesięcy	0,00	0,00
		b) inne	0,00	0,00
-	2	Wobec pozostałych jednostek	77.421,31	76.928,77
		a) kredyty i pożyczki	0,00	0,00
		b) z tytułu emisji dłużnych papierów wartościowych	0,00	0,00
		c) inne zobowiązania finansowe	0,00	0,00
		d) z tytułu dostaw i usług, o okresie wymagalności:	39.064,69	76.808,62
		- (1) do 12 miesięcy	39.064,69	76.808,62
		- (2) powyżej 12 miesięcy	0,00	0,00
		e) zaliczki otrzymane na dostawy	0,00	0,00
		f) zobowiązania wekslowe	0,00	0,00
		g) z tytułu podatków, ceł, ubezpieczeń i innych świadczeń	38.356,62	120,15
		h) z tytułu wynagrodzeń	0,00	0,00
		i) inne	0,00	0,00
	3	Fundusze specjalne	0,00	0,00
-	IV	Rozliczenia międzyokresowe	0,00	0,00
	1	Ujemna wartość firmy	0,00	0,00
	2	Inne rozliczenia międzyokresowe	0,00	0,00
		- (1) długoterminowe	0,00	0,00
		- (2) krótkoterminowe	0,00	0,00
	Suma		262.974,22	271.673,49

Samodzielny Publiczny Zakład Opieki Zdrowotnej w Siennicy
05-332 Siennica ul. Akacyjowa 2a
NIP: 822-19-46-524

ROK: 2016

Jednostronny rachunek zysków i strat z uwzględnieniem bufora

Rachunek zysków i strat (wariant porównawczy)

+/-	Poz.	Nazwa pozycji	Na koniec 2016-12	Rok ubiegły
-	A	Przychody netto ze sprzedaży i zrównane z nimi, w tym:	1.962.707,84	1.838.741,19
*	-	od jednostek powiązanych	0,00	0,00
-	I	Przychody netto ze sprzedaży produktów	1.962.707,84	1.838.741,19
	1	Sprzedanych NFZ	1.903.736,84	1.791.936,19
	2	Sprzedanych pracodawcom	1.155,00	1.629,00
	3	Pozostałych	57.816,00	45.176,00
	II	Zmiana stanu produktów (zwiększenie - wartość dodatnia, zmniejszenie)	0,00	0,00
	III	Koszt wytworzenia produktów na własne potrzeby jednostki	0,00	0,00
	IV	Przychody netto ze sprzedaży towarów i materiałów	0,00	0,00
-	B	Koszty działalności operacyjnej	1.971.881,39	1.762.814,93
	I	Amortyzacja	27.067,52	19.634,75
-	II	Zużycie materiałów i energii	128.440,53	115.831,31
	-	1 Zużycie materiałów	115.336,95	103.907,98
		a) Leków	38.576,25	33.523,80
		b) Żywności	0,00	0,00
		c) Sprzętu jenerazowego	19.960,23	21.827,29
		d) Odczynników chemicznych i laboratoryjnych	29.145,24	26.357,33
		e) Paliwa (gaz)	0,00	0,00
		f) Pozostałe	27.655,23	22.199,56
	-	2 Zużycie energii	13.103,58	11.923,33
		a) Elektrycznej	13.103,58	11.923,33
		b) Ciepłej	0,00	0,00
		c) Pozostałe	0,00	0,00
-	III	Usługi obce	764.932,83	625.739,84
	1	Remontowe	0,00	0,00
	2	Transportowe	0,00	331,00
	3	Medyczne (umowy cywilno-prawne, laboratoria)	656.183,47	523.079,85
	4	Pozostałe usługi	108.749,36	102.328,99
-	IV	Podatki i opłaty, w tym:	1.445,30	1.604,30
*	-	(1) podatek akcyzowy	0,00	0,00
-	V	Wynagrodzenia	889.985,10	864.794,07
	1	Wynagrodzenia ze stosunku pracy	762.567,10	736.864,07
	2	Wynagrodzenia z umów zleceń i o dzieło	127.418,00	127.930,00
	3	Pozostałe wynagrodzenia	0,00	0,00
-	VI	Ubezpieczenia społeczne i inne świadczenia	160.010,11	135.210,66
	1	Składki na ubezpieczenia społeczne, FP, FGŚP	0,00	0,00
	VII	Pozostałe koszty rodzajowe	0,00	0,00
	VIII	Wartość sprzedanych towarów i materiałów	0,00	0,00
	C	Zysk (strata) ze sprzedaży (A-B)	-9.173,55	75.926,26
-	D	Pozostałe przychody operacyjne	0,00	0,00
	I	Zysk ze zbycia niefinansowych aktywów trwałych	0,00	0,00
	II	Dotacje	0,00	0,00
	III	Inne przychody operacyjne	0,00	0,00
-	E	Pozostałe koszty operacyjne	0,00	0,00
	I	Strata ze zbycia niefinansowych aktywów trwałych	0,00	0,00
	II	Aktualizacja wartości aktywów niefinansowych	0,00	0,00
	III	Inne koszty operacyjne	0,00	0,00
	F	Zysk (strata) z działalności operacyjnej (C+D-E)	-9.173,55	75.926,26
-	G	Przychody finansowe	46,94	43,82
	I	Dywidendy i udziały w zyskach, w tym:	0,00	0,00
*	-	(1) od jednostek powiązanych	0,00	0,00
	II	Odsetki, w tym:	0,00	0,00
*	-	(1) od jednostek powiązanych	0,00	0,00
	III	Zysk ze zbycia inwestycji	0,00	0,00
	IV	Aktualizacja wartości inwestycji	0,00	0,00
	V	Inne	46,94	43,82
-	H	Koszty finansowe	65,20	7,85
	I	Odsetki, w tym:	65,20	7,85
*	-	(1) dla jednostek powiązanych	0,00	0,00
	II	Strata ze zbycia inwestycji	0,00	0,00
	III	Aktualizacja wartości inwestycji	0,00	0,00
	IV	Inne	0,00	0,00

Samodzielny Publiczny Zakład Opieki Zdrowotnej w Siennicy
05-332 Siennica ul. Akacjowa 2a
NIP: 822-19-46-524

ROK: 2016

Jednostronny rachunek zysków i strat z uwzględnieniem bufora

Rachunek zysków i strat (wariant porównawczy)

+/-	Poz.	Nazwa pozycji	Na koniec 2016-12	Rok ubiegły
	I	Zysk (strata) z działalności gospodarczej (F+G-H)	-9.191,81	75.962,23
-	J	Wynik zdarzeń nadzwyczajnych (J.I.-J.II.)	0,00	0,00
	I	Zyski nadzwyczajne	0,00	0,00
	II	Straty nadzwyczajne	0,00	0,00
	K	Zysk (strata) brutto (I±J)	-9.191,81	75.962,23
	L	Podatek dochodowy	0,00	0,00
	M	Pozostałe obowiązkowe zmniejszenia zysku (zwiększenia straty)	0,00	0,00
	N	Zysk (strata) netto (K-L-M)	-9.191,81	75.962,23