DZIENNIK URZĘDOWY
WOJEWÓDZTWA MAZOWIECKIEGO

Warszawa, dnia 04 grudnia 2024 r.

Poz. 11779

Podpisany przez:
Sławomir Ryszard Parys
Data: 2024-12-04 10:40:31

UCHWAŁA NR 31/VIII/2024
RADY GMINY ZATORY

z dnia 27 listopada 2024 r.

w sprawie miejscowego planu zagospodarowania przestrzennego gminy Zatory, obręb geodezyjny Topolnica

Na podstawie art. 18 ust. 2 pkt 5 ustawy z dnia 8 marca 1990 r. o samorządzie gminnym (tekst jedn. Dz. U. z 2024 r., poz. 1465 z późn. zm.) i art. 20 ust. 1 ustawy z dnia 27 marca 2003 r. o planowaniu i zagospodarowaniu przestrzennym (tekst jedn. Dz. U. z 2024 r., poz. 1130), w związku z art. 67 ust. 3 ustawy z dnia 7 lipca 2023 r. o zmianie ustawy o planowaniu i zagospodarowaniu przestrzennym oraz niektórych innych ustaw (Dz. U. z 2023 r. poz. 1688) oraz w związku z uchwałą Nr 314/XLIX/2023 Rady Gminy Zatory z dnia 28 kwietnia 2023 r. w sprawie przystąpienia do sporządzenia miejscowego planu zagospodarowania przestrzennego gminy Zatory, obręb geodezyjny Topolnica, **Rada Gminy Zatory** stwierdza, że projekt miejscowego planu zagospodarowania przestrzennego gminy Zatory, obręb geodezyjny Topolnica nie narusza ustaleń studium uwarunkowań i kierunków zagospodarowania przestrzennego gminy Zatory i **uchwala, co następuje**:

§ 1. 1. Uchwala się miejscowy plan zagospodarowania przestrzennego gminy Zatory, obręb geodezyjny Topolnica, zwany dalej planem.

2. Granice obszaru objętego planem określa rysunek planu w skali 1 : 1000, stanowiący załącznik nr 1 do niniejszej uchwały, a zarazem integralną część uchwały.

3. Integralnymi częściami niniejszej uchwały są ponadto:

1) załącznik nr 2 – rozstrzygnięcie Rady Gminy Zatory o sposobie rozpatrzenia uwag do projektu planu;
2) załącznik nr 3 – rozstrzygnięcie Rady Gminy Zatory o sposobie realizacji zapisanych w planie inwestycji z zakresu infrastruktury technicznej należących do zadań własnych gminy oraz zasadach ich finansowania;
3) załącznik nr 4 – dane przestrzenne dla planu w postaci dokumentu elektronicznego, o których mowa w art. 67a ust. 3 ustawy z dnia 27 marca 2003 r. o planowaniu i zagospodarowaniu przestrzennym.

Rozdział 1.
Ustalenia wprowadzające

§ 2. 1. Ilekroć w dalszych przepisach niniejszej uchwały jest mowa o:

1) **terenie** – należy przez to rozumieć wydzielony liniami rozgraniczającymi obszar o określonym przeznaczeniu lub zasadach zagospodarowania, oznaczony symbolem cyfrowo-literowym;
2) **linii rozgraniczającej** – należy przez to rozumieć linię ciągłą na rysunku planu, rozdzielającą tereny o różnym przeznaczeniu lub różnych zasadach zagospodarowania;
3) **przeznaczeniu podstawowym** – należy przez to rozumieć rodzaj przeznaczenia terenu, które w wyniku realizacji ustaleń planu dominuje w terenie wydzielonym liniami rozgraniczającymi, a na działkach budowlanych dodatkowo stanowi nie mniej niż 60% powierzchni użytkowej budynków;

4) **przeznaczeniu uzupełniającym** – należy przez to rozumieć rodzaje przeznaczenia, które uzupełniają lub wzbogacają przeznaczenie podstawowe, a na działkach budowlanych dodatkowo stanowią nie więcej niż 40% powierzchni użytkowej zrealizowanych budynków;

5) **nieprzekraczalnej linii zabudowy** – należy przez to rozumieć linię na rysunku planu poza którą nie można sytuować, od strony linii rozgraniczającej budynków; dopuszcza się przekroczenie tych linii maksymalnie o 1,5 m najdalej wysuniętą częścią dachu, okapu, rynny, rury spustowej, gzymsu, parapetu, balkonu, schodów, rampy oraz innych podobnych elementów architektonicznych;

6) **budynku głównym** – należy przez to rozumieć budynek pełniący w całości lub częściowo funkcję mieszczącą się w ramach przeznaczenia podstawowego terenu, stanowiący główny element zagospodarowania działki; w przypadku zabudowy zagrodowej za budynek główny uznaje się budynek mieszkalny;

7) **frontowej części działki** – należy przez to rozumieć część działki pomiędzy jej granicą z drogą, z której odbywa się obsługa komunikacyjna, a linią tworzoną przez elewację frontową budynku głównego; w przypadku gdy na działce nie znajduje się żaden budynek za frontową część działki należy rozumieć pas terenu o szerokości 30 m od granicy działki z tą drogą;

8) **wiacie** – należy przez to rozumieć budowlę w postaci przekrycia (dachu, konstrukcji powłokowej) podpartego słupami lub nadwieszonego niebędącą budynkiem;

9) **dachu płaskim** – należy przez to rozumieć dach o kącie nachylenia połaci dachowych nie większym niż 12°;

10) **wskaźniku powierzchni biologicznie czynnej** – należy przez to rozumieć procentowy udział powierzchni terenu biologicznie czynnego, w powierzchni działki budowlanej;

11) **wysokości obiektu budowlanego niebędącego budynkiem** – należy przez to rozumieć wysokość obiektu, mierzoną od średniego poziomu terenu do najwyżej położonego punktu tego obiektu;

12) **średnim poziomie terenu** – należy przez to rozumieć średnią arytmetyczną pomiędzy najniższą i najwyższą rzędną istniejącego terenu na obrysie przegród zewnętrznych obiektu budowlanego niebędącego budynkiem, lub w przypadku wiat na obrysie zewnętrznym rzutu poziomego zadaszenia wiaty;

13) **modernizacji** – należy przez to rozumieć działania związane ze zwiększeniem wartości użytkowej lub technicznej istniejącego obiektu budowlanego lub urządzenia;

14) **drobnej działalności produkcyjnej** – należy przez to rozumieć działalność w zakresie rzemiosła i wytwórczości, realizowaną w budynkach o łącznej powierzchni zabudowy na działce budowlanej nieprzekraczającej 250 m², nie kolidującą z funkcją mieszkaniową i zagrodową, w ramach której jest realizowana; prowadzona działalność nie może powodować przekroczenia dopuszczalnych poziomów hałasu dla występującego lub ustalonego (w planie miejscowym) w sąsiedztwie typu zabudowy ani wywoływać drgań na granicy działki budowlanej, do której prowadzący działalność gospodarczą posiada tytuł prawny;

15) **usługach nieuciążliwych** – należy przez to rozumieć działalność usługową nie powodującą hałasu, drgań i zanieczyszczeń powietrza przekraczających obowiązujące normy dla terenów mieszkaniowych, a także niegenerującą uciążliwych zapachów, które pogarszałyby standard zamieszkania poza terenem, do którego inwestor posiada tytuł prawny;

16) **przepisach odrębnych** – należy przez to rozumieć inne obowiązujące przepisy prawa poza niniejszą uchwałą, w szczególności przepisy ustaw wraz z aktami wykonawczymi.

2. Definicje umieszczone w ust. 1 należy stosować z uwzględnieniem zapisów zawartych w ustaleniach planu, a także jeżeli z dalszych ustaleń planu nie wynika inaczej.

3. Pozostałe określenia użyte w planie należy rozumieć zgodnie z ich definicjami określonymi w przepisach odrębnych.

§ 2. 1. Dla obszaru objętego planem ustala się:

1) przeznaczenie terenów oraz linie rozgraniczające tereny o różnym przeznaczeniu lub różnych zasadach zagospodarowania;

2) zasady ochrony i kształtowania ładu przestrzennego;

3) zasady ochrony środowiska, przyrody i krajobrazu;

4) zasady kształtowania krajobrazu;

5) zasad ochrony dziedzictwa kulturowego i zabytków, w tym krajobrazów kulturowych;

6) zasady kształtowania zabudowy oraz wskaźniki zagospodarowania terenu, maksymalną i minimalną intensywność zabudowy jako wskaźnik powierzchni całkowitej zabudowy w odniesieniu do powierzchni działki budowlanej, minimalny udział procentowy powierzchni biologicznie czynnej w odniesieniu do powierzchni działki budowlanej, maksymalną wysokość zabudowy, minimalną liczbę miejsc do parkowania w tym miejsca przeznaczone na parkowanie pojazdów zaopatrzonych w kartę parkingową i sposób ich realizacji oraz linie zabudowy i gabaryty obiektów;

7) szczegółowe zasady i warunki scalania i podziału nieruchomości objętych planem miejscowym;

8) szczególne warunki zagospodarowania terenów oraz ograniczenia w ich użytkowaniu, w tym zakaz zabudowy;

9) granice i sposoby zagospodarowania terenów lub obiektów podlegających ochronie, na podstawie odrębnych przepisów;

10) wymagania wynikających z potrzeb kształtowania przestrzeni publicznych;

11) zasady modernizacji, rozbudowy i budowy systemów komunikacji i infrastruktury technicznej;

12) stawki procentowe, na podstawie których ustala się jednorazową opłatę od wzrostu wartości nieruchomości w wyniku uchwalenia planu.

2. Na obszarze objętym planem nie zachodzą przesłanki do ustalenia:

1) terenów górniczych, a także obszarów szczególnego zagrożenia powodzią, obszarów osuwania się mas ziemnych, krajobrazów priorytetowych określonych w audycie krajobrazowym oraz w planach zagospodarowania przestrzennego województwa;

2) sposobu i terminu tymczasowego zagospodarowania, urządzania i użytkowania terenów;

3) zasad ochrony dóbr kultury współczesnej.

§ 3. Rysunek planu zawiera następujące elementy:

1) nazwę planu, określenie skali rysunku w formie liczbowej i liniowej, informację o układzie współrzędnych zgodnym z obowiązującym państwowym systemem odniesień przestrzennych oraz wskazanie kierunku północy;

2) informację o źródle pochodzenia użytego materiału państwowego zasobu geodezyjnego i kartograficznego;

3) wyrys ze studium uwarunkowań i kierunków zagospodarowania przestrzennego gminy, z oznaczeniem granic obszarów objętych planem miejscowym wraz z legendą zawierającą oznaczenia występujące na tym wyrysie;

4) legendę zawierającą:

a) oznaczenia obowiązujące, będące ustaleniami planu:

- granica obszaru objętego planem miejscowym,
- linie rozgraniczające,
- nieprzekraczalne linie zabudowy,
- zwymiarowane wzajemne odległości elementów zagospodarowania w metrach,
- granice pasów technologicznych od napowietrznych linii elektroenergetycznych średniego napięcia,
- obiekty wpisane do gminnej ewidencji zabytków wraz z numerem porządkowym,
- przeznaczenie terenu,

b) oznaczenia obowiązujące wynikające z przepisów odrębnych: strefa ograniczeń zabudowy wynikająca z przepisów odrębnych z zakresu prawa budowlanego;

c) oznaczenia informacyjne:

- linie elektroenergetyczne średniego napięcia 15kV,

- informacja o treści „cały obszar objęty ustaleniami planu znajduje się w zasięgu Obszaru Specjalnej Ochrony Ptaków Natura 2000 „Puszcza Biała”.

§ 4. 1. Każdy teren o różnym przeznaczeniu lub różnych zasadach zagospodarowania oznacza się symbolem cyfrowo-literowym, gdzie:

1) cyfra oznacza numer porządkowy terenu wyróżniający go spośród pozostałych terenów o tym samym przeznaczeniu;

2) symbol literowy oznacza przeznaczenie terenu.

2. Ustala się następujące przeznaczenie terenów:

1) tereny zabudowy mieszkaniowej jednorodzinnej, oznaczone na rysunku planu symbolami **MN;**

2) tereny usług lub produkcji, oznaczone na rysunku planu symbolami **U-P**;

3) tereny drogi głównej, oznaczone na rysunku planu symbolem **KDG**;

4) tereny drogi lokalnej, oznaczone na rysunku planu symbolami **KDL**;

5) tereny drogi dojazdowej, oznaczone na rysunku planu symbolami **KDD**;

6) tereny zabudowy związanej z rolnictwem, oznaczone na rysunku planu symbolami **RZ**;

7) tereny rolnictwa z zakazem zabudowy, oznaczone na rysunku planu symbolami **RN**;

8) tereny lasu, oznaczone na rysunku planu symbolami **L**.

3. W przypadku zastosowania na danym terenie dwóch lub trzech klas przeznaczenia, wymienione przeznaczenia mogą być realizowane zarówno łącznie jak i zamiennie.

4. Dla każdego z terenów, o których mowa w ust. 2, obowiązują łącznie ustalenia ogólne zawarte w Rozdziale 2 oraz ustalenia szczegółowe zawarte w Rozdziale 3 niniejszej uchwały.

Rozdział 2.
Ustalenia ogólne

§ 5. W zakresie **zasad ochrony i kształtowania ładu przestrzennego** oraz **zasad ochrony i kształtowania krajobrazu** ustala się:

1) obowiązek lokalizowania budynków zgodnie z nieprzekraczalnymi liniami zabudowy, wskazanymi na rysunku planu;

2) dla budynków istniejących:

a) znajdujących się częściowo między linią rozgraniczającą terenu a linią zabudowy, dopuszcza się ich:

- rozbudowę wyłącznie w granicach obszaru wyznaczonego przez linie zabudowy,

- remont, przebudowę i nadbudowę,

b) zlokalizowanych w całości poza liniami zabudowy lub których funkcja jest niezgodna z ustaleniami planu, dopuszczenie:

- remontu i przebudowy,

- wykonywania innych robót budowlanych polegających na doprowadzeniu do zgodności z przepisami odrębnymi z zakresu budownictwa, bez prawa do rozbudowy,

c) dopuszcza się nadbudowę i rozbudowę istniejących obiektów znajdujących się w granicy działki, pod warunkiem zachowania zgodności z przepisami odrębnymi i pozostałymi ustaleniami planu,

d) dopuszcza się zachowanie istniejącej wysokości, dla budynków wyższych niż określono w ustaleniach tekstu planu, w przypadku ich remontu, przebudowy lub rozbudowy,

e) dopuszcza się zachowanie istniejącego układu połaci dachowych oraz geometrii dachu w przypadku remontu, przebudowy lub rozbudowy;

3) maksymalną wysokość zabudowy w odniesieniu do obiektów budowlanych niebędących budynkami: 10 m;

4) ustalenia pkt 3 nie dotyczą obiektów budowlanych łączności publicznej realizowanych w oparciu o przepisy odrębne;

5) dopuszcza się sytuowanie budynku na działce budowlanej w odległości 1,5 m od granicy tej działki lub bezpośrednio przy tej granicy dla działek o szerokości mniejszej niż 18 m, pod warunkiem zachowania zgodności z przepisami odrębnymi i pozostałymi ustaleniami planu;

6) w zakresie geometrii dachów:

a) dla budynków mieszkalnych lub rekreacji indywidualnej: obowiązek stosowania dachów dwuspadowych lub wielospadowych o symetrycznym nachyleniu połaci dachowych wynoszącym 30°-45°,

b) w terenach **MN**, **RZ** dla budynków innych niż wymienione w lit. a obowiązek stosowania dachów dwuspadowych lub wielospadowych o symetrycznym nachyleniu połaci dachowych wynoszącym 25°-45°,

c) ustaleń lit. b nie stosuje się w przypadku budynków znajdujących się poza frontową częścią działki, dla których dopuszcza się realizację dachów wielospadowych, dwuspadowych lub pulpitowych o nachyleniu połaci wynoszącym 12°-45° oraz dachów płaskich o nachyleniu połaci do 12°, a także innych uwarunkowanych funkcją budynku,

d) w terenach pozostałych, niewymienionych w lit. b, dla budynków innych niż wymienione w lit. a, możliwość stosowania dachów wielospadowych, dwuspadowych lub pulpitowych o nachyleniu połaci wynoszącym 12°-45° lub dachów płaskich o nachyleniu połaci do 12°, a także innych uwarunkowanych funkcją budynku;

7) w zakresie kolorystyki obiektów budowlanych obowiązek stosowania barw niekontrastujących z tłem krajobrazowym, zharmonizowanych z kolorystyką dachu;

8) możliwość lokalizacji urządzeń wytwarzających energię z odnawialnych źródeł energii, z wyłączeniem elektrowni wiatrowych i biogazowni, na terenach:

a) **U-P**,

b) **MN**, w postaci:

- wolnostojących urządzeń o mocy zainstalowanej elektrycznej nie większej niż 500 kW,

- urządzeń innych niż wolnostojące,

c) innych niż wymieniono w lit. a i b, na których plan dopuszcza w ustaleniach szczegółowych urządzenia infrastruktury technicznej, w postaci:

- wolnostojących urządzeń o mocy zainstalowanej elektrycznej nie większej niż 500 kW,

- wolnostojących urządzeń fotowoltaicznych o mocy zainstalowanej elektrycznej nie większej niż 1000 kW;

- urządzeń innych niż wolnostojące;

9) nakaz stosowania zasad uniwersalnego projektowania w rozumieniu przepisów odrębnych dotyczących zapewniania dostępności osobom ze szczególnymi potrzebami.

§ 6. W zakresie **zasad ochrony środowiska, przyrody i krajobrazu w tym zasady kształtowania krajobrazu, a także granic i sposobów zagospodarowania terenów lub obiektów podlegających ochronie, ustalonych na podstawie odrębnych przepisów** ustala się:

1) zakaz lokalizowania przedsięwzięć mogących zawsze znacząco oddziaływać na środowisko;

2) zakaz lokalizowania przedsięwzięć mogących potencjalnie znacząco oddziaływać na środowisko, z wyjątkiem:

a) terenów oznaczonych symbolem **U-P**,

b) inwestycji z zakresu infrastruktury technicznej, w tym komunikacji drogowej;

3) zakaz lokalizowania zakładów o zwiększonym lub dużym ryzyku wystąpienia poważnych awarii;

4) ochronę wód podziemnych i powierzchniowych poprzez:

a) zakaz lokalizacji obiektów budowlanych, w których prowadzona działalność może spowodować zanieczyszczenie gruntów lub wód, bez zaprojektowania i wykonania odpowiednich zabezpieczeń,

b) obowiązek stosowania wszelkich zabezpieczeń technicznych dla ochrony środowiska przy realizacji nowych inwestycji;

5) obowiązek stosowania standardów akustycznych w zakresie ochrony przed hałasem, określonych przepisami odrębnymi:

a) dla terenów oznaczonych symbolami **MN** jak dla terenów zabudowy mieszkaniowej jednorodzinnej,

b) dla terenów oznaczonych symbolem **RZ** jak dla terenów zabudowy zagrodowej;

6) obowiązek ograniczania uciążliwości wywołanej prowadzoną działalnością usługową do granic działki, do której właściciel ma tytuł prawny;

7) obowiązek przestrzegania ustaleń wynikających z przepisów odrębnych z zakresu prawa ochrony przyrody oraz przepisów wykonawczych, dla Obszaru Specjalnej Ochrony Ptaków Natura 2000 PLB14007 Puszcza Biała, który obejmuje cały obszar objęty planem;

8) nakaz stosowania zasad uniwersalnego projektowania w rozumieniu przepisów odrębnych dotyczących zapewniania dostępności osobom ze szczególnymi potrzebami.

§ 7. W zakresie **zasad ochrony dziedzictwa kulturowego i zabytków oraz dóbr kultury współczesnej** ustala się:

1) obowiązek ochrony obiektów wpisanych do gminnej ewidencji zabytków, wśród których na dzień uchwalenia planu znajdują się następujące obiekt oznaczone na rysunku planu:

a) budynek mieszkalny, oznaczony na rysunku planu nr 1,

b) kapliczka przydrożna, oznaczona na rysunku planu nr 2;

2) dla obiektów wpisanych do gminnej ewidencji zabytków ustala się:

a) zachowanie obiektów zabytkowych z obowiązkiem prowadzenia działań zapobiegających jego niszczeniu – prac konserwatorskich i restauratorskich,

b) możliwość adaptacji budynku do pełnienia innych funkcji, pod warunkiem ich zgodności z pozostałymi ustaleniami planu oraz zachowania ich zabytkowej wartości,

c) zachowanie wartości zabytkowej w zakresie zagospodarowania terenów, sposobu kształtowania bryły budynku, w tym kompozycji i wystroju elewacji oraz jej kolorystyki, kształtu dachów, stolarki/ślusarki okiennej i drzwiowej i jej podziałów, rodzaju materiałów budowlanych,

d) konieczność uwzględnienia w podejmowanych pracach wartości zabytkowej obiektu,

e) przywrócenie elementów zniszczonych lub przekształconych do stanu pierwotnego.

§ 8. W zakresie **szczególnych warunków zagospodarowania terenów oraz ograniczeń w ich użytkowaniu, w tym zakazu zabudowy** ustala się:

1) w granicach pasów technologicznych od napowietrznych linii elektroenergetycznych średniego napięcia obejmujących pas szerokości 15 m (po 7,5 m na każdą stronę od osi linii elektroenergetycznej), zagospodarowanie zgodnie z przepisami odrębnymi;

2) strefę ograniczeń zabudowy wynikającą z przepisów odrębnych z zakresu prawa budowlanego, obejmującą pas szerokości 12 m od linii rozgraniczającej lasu, w granicach której obowiązują szczególne warunki zagospodarowania terenu oraz ograniczenia w użytkowaniu.

§ 9. W zakresie **wymagań wynikających z potrzeb kształtowania przestrzeni publicznych** ustala się na terenach stanowiących przestrzenie publiczne: nakaz stosowania zasad uniwersalnego projektowania w rozumieniu przepisów odrębnych dotyczących zapewniania dostępności osobom ze szczególnymi potrzebami.

§ 10. 1. W zakresie **szczegółowych zasad i warunków scalania i podziału nieruchomości objętych planem miejscowym** ustala się:

1) dla terenów oznaczonych na rysunku planu symbolami **MN**:

a) minimalna powierzchnia działki:

- dla zabudowy wolnostojącej 1000 m²,

- dla zabudowy bliźniaczej 500 m²,

b) minimalna szerokość frontu działki:18 m;

2) dla terenów oznaczonych na rysunku planu symbolami **U-P**:

a) minimalna powierzchnia działki: 1000 m²,

b) minimalna szerokość frontu działki: 20 m;

3) kąt położenia granic działki w stosunku do pasa drogowego dla wszystkich terenów, o których mowa w pkt 1-2: od 45° do 90°.

2. Zasad i warunków wymienionych w ust. 1 nie stosuje się do działek wydzielanych na potrzeby obiektów i urządzeń infrastruktury technicznej, w tym komunikacji drogowej.

3. Na obszarze objętym planem nie wyznacza się granic obszarów wymagających przeprowadzenia scaleń i podziałów nieruchomości.

§ 11. W zakresie **zasad modernizacji, rozbudowy i budowy systemów komunikacji drogowej oraz minimalnej liczby miejsc do parkowania i sposobu ich realizacji** ustala się:

1) powiązanie obszaru objętego planem z zewnętrznym układem komunikacyjnym oraz obsługę obszaru objętego planem poprzez:

a) drogę lokalną (**KDL**),

b) drogę dojazdową (**KDD**),

c) drogi wewnętrzne nie wskazane na rysunku planu (istniejące i projektowane), zgodnie z zasadami określonymi w pkt 6,

d) dojścia i dojazdy nie wskazane na rysunku planu;

2) zachowuje się istniejące drogi wewnętrzne, drogi polne i dojazdy do działek niewyznaczone na rysunku planu liniami rozgraniczającymi, wraz z obiektami i urządzeniami towarzyszącymi;

3) obowiązek zapewnienia miejsc do parkowania, przy uwzględnieniu następujących minimalnych wskaźników:

a) dla budynków mieszkalnych – 2 stanowiska postojowe na 1 lokal mieszkalny,

b) dla budynków rekreacji indywidualnej – 2 stanowiska postojowe na 1 budynek rekreacji indywidualnej,

c) dla obiektów usługowych oraz drobnej działalności produkcyjnej – 1 stanowisko postojowe na 40 m² powierzchni użytkowej;

4) nakaz urządzenia miejsc do parkowania dla pojazdów zaopatrzonych w kartę parkingową w ilości nie mniejszej niż:

a) 1 stanowisko postojowe – jeżeli liczba stanowisk wynosi 6–15,

b) 2 stanowiska postojowe – jeżeli liczba stanowisk wynosi 16–40,

c) 3 stanowiska postojowe – jeżeli liczba stanowisk wynosi 41–100,

d) 4% ogólnej liczby stanowisk postojowych jeżeli ogólna liczba stanowisk wynosi więcej niż 100;

5) miejsca do parkowania, o których mowa w pkt 3 i 4, należy realizować jako nadziemne, w tym w garażach lub pod wiatą, lub podziemne;

6) możliwość tworzenia nowych dróg wewnętrznych przy spełnieniu następujących warunków:

a) szerokość drogi nie może być mniejsza niż:

- 5 m – jeżeli droga ma obsługiwać do 4 działek budowlanych,

- 6 m – jeżeli droga ma obsługiwać więcej niż 4 lecz nie więcej niż 6 działek budowlanych,

- 8 m – jeżeli droga ma obsługiwać więcej niż 6 działek budowlanych,

b) obowiązek włączenia drogi do istniejącego układu dróg publicznych, a w przypadku, gdy z uwagi na istniejące uwarunkowania włączenie obustronne do istniejącego układu dróg publicznych nie jest możliwe oraz droga miałaby obsługiwać więcej niż 4 działki budowlane obowiązek zakończenia drogi placem do zawracania o minimalnych wymiarach 12,5 m na 12,5 m.

§ 12. 1. W zakresie **zasad modernizacji, rozbudowy i budowy systemów infrastruktury technicznej innych niż drogi** ustala się:

1) dopuszcza się zachowanie i użytkowanie istniejących urządzeń infrastruktury technicznej, a także ich remont, przebudowę lub rozbudowę;

2) możliwość lokalizowania urządzeń infrastruktury technicznej na terenach, na których w ustaleniach szczegółowych dopuszczono ich realizację, pomiędzy wyznaczonymi liniami rozgraniczającymi terenu a linią zabudowy lub w miejscach dostępnych dla właściwych służb eksploatacyjnych i w taki sposób, aby nie powodować ograniczeń w możliwości realizacji zabudowy oraz minimalizować koszty usuwania kolizji mogących wystąpić z zagospodarowaniem terenu; wymogu nie stosuje się do urządzeń radiowych sieci telekomunikacyjnych oraz przyłączy;

3) powiązanie sieci z układem zewnętrznym poprzez przewody i urządzenia zlokalizowane w obszarze objętym planem oraz w jego bezpośrednim sąsiedztwie zgodnie z ustaleniami pkt 1 i 2.

2. W zakresie **zaopatrzenia w wodę** ustala się:

1) zaopatrzenie w wodę z sieci wodociągowej lub z własnego ujęcia;

2) budowę, rozbudowę, przebudowę i remont sieci wodociągowej zgodnie z przepisami odrębnymi, z uwzględnieniem wymogów dotyczących przeciwpożarowego zaopatrzenia w wodę, w tym lokalizacji hydrantów przeciwpożarowych;

3) minimalna średnica przewodów sieci wodociągowej: Ø60 mm.

3. W zakresie **odprowadzania ścieków** ustala się:

1) odprowadzanie ścieków komunalnych i przemysłowych ze wszystkich obiektów budowlanych, z zachowaniem wymogów przepisów odrębnych dotyczących gospodarki wodami, utrzymania czystości i porządku w gminie oraz budownictwa: do sieci kanalizacyjnej, indywidualnych oczyszczalni ścieków lub bezodpływowych zbiorników na nieczystości ciekłe;

2) zakaz odprowadzania nieoczyszczonych ścieków do wód lub do ziemi;

3) budowę, rozbudowę, przebudowę i remont sieci kanalizacji sanitarnej, zgodnie z przepisami odrębnymi;

4) minimalną średnicę przewodów sieci kanalizacji sanitarnej: grawitacyjnej – Ø150 mm, ciśnieniowej – Ø50 mm.

4. W zakresie **odprowadzania wód opadowych** ustala się:

1) dopuszcza się budowę, przebudowę i rozbudowę sieci kanalizacji deszczowej;

2) odprowadzanie wód opadowych powierzchniowo z możliwością odprowadzania do sieci kanalizacji deszczowej, zgodnie z przepisami odrębnymi;

3) zakaz odprowadzania wód opadowych do sieci kanalizacji sanitarnej;

4) dopuszczenie retencjonowania wód opadowych i roztopowych oraz odprowadzania ich do wód i do gruntu, na warunkach określonych w przepisach odrębnych;

5) dopuszczenie wykorzystywania wód opadowych i roztopowych na cele gospodarcze i przeciwpożarowe;

6) minimalną średnicę przewodów sieci kanalizacji deszczowej – Ø150 mm.

5. W zakresie **zasilania w energię elektryczną** ustala się:

1) zaopatrzenie z sieci elektroenergetycznej niskiego i średniego napięcia;

2) budowę, rozbudowę, przebudowę i remont obiektów i urządzeń elektroenergetycznych, zgodnie z przepisami odrębnymi;

3) dopuszcza się zasilanie z urządzeń wytwarzających energię elektryczną z odnawialnych źródeł energii o mocy do 100 kW (poza odnawialnymi źródłami energii wykorzystującymi energię wiatru, dla których dopuszcza się urządzenia o mocy nie większej niż moc mikroinstalacji w rozumieniu przepisów odrębnych o odnawialnych źródłach energii).

6. W zakresie **zaopatrzenia w gaz** dla celów gospodarczych i grzewczych ustala się:

1) zaopatrzenie w gaz z sieci gazowych po ich realizacji lub z indywidualnych źródeł zaopatrzenia;

2) budowę, rozbudowę, przebudowę i remont sieci zgodnie z warunkami technicznymi, jakim powinny odpowiadać sieci gazowe;

3) **minimalną średnicę przewodów sieci gazowej – Ø32 mm.**

7. W zakresie **zaopatrzenia w ciepło** ustala się:

1) zaopatrzenie z indywidualnych źródeł ciepła nienaruszających przepisów odrębnych z zaleceniem stosowania nieszkodliwych ekologicznie czynników grzewczych: gaz przewodowy, olej niskosiarkowy, energia elektryczna;

2) dopuszcza się zaopatrzenie z urządzeń wytwarzających ciepło z odnawialnych źródeł energii wykorzystujących promieniowanie słoneczne i energię geotermalną, o mocy nieprzekraczającej 100 kW, zgodnie z przepisami odrębnymi.

8. W zakresie **telekomunikacji** ustala się:

1) budowę, rozbudowę, przebudowę i remont sieci teletechnicznej, zgodnie z przepisami odrębnymi;

2) możliwość lokalizowania przedsięwzięć z zakresu łączności publicznej.

9. W zakresie gospodarki odpadami ustala się gromadzenie i selekcję odpadów na posesjach w urządzeniach przystosowanych do ich gromadzenia, zgodnie z przepisami odrębnymi z zakresu utrzymania czystości i porządku w gminie.

Rozdział 3.
Ustalenia szczegółowe

§ 13. 1. Dla terenów zabudowy mieszkaniowej jednorodzinnej, oznaczonych na rysunku planu symbolami **1MN – 4MN**, ustala się:

1) przeznaczenie podstawowe: zabudowa mieszkaniowa jednorodzinna;

2) przeznaczenie uzupełniające:

a) zabudowa rekreacji indywidualnej,

b) zabudowa usług nieuciążliwych,

c) drobna działalność produkcyjna,

d) obiekty i urządzenia infrastruktury technicznej.

2. W zakresie **zasad kształtowania zabudowy** oraz **wskaźników zagospodarowania terenu dla terenu**, o którym mowa w ust. 1, ustala się:

1) za zgodne z przeznaczeniem podstawowym uznaje się:

a) budynki gospodarcze i garaże,

b) istniejącą zabudowę zagrodową z możliwością jej rozbudowy, przebudowy i nadbudowy oraz realizacji nowych budynków, w celu rozbudowy istniejących zagród,

c) zieleń urządzoną,

d) stanowiska postojowe,

e) wiaty i altany,

f) dojścia i dojazdy;

2) nieprzekraczalne linie zabudowy – zgodnie z rysunkiem planu;

3) maksymalny wskaźnik powierzchni zabudowy w stosunku do powierzchni działki budowlanej: 40%;

4) minimalny wskaźnik intensywności zabudowy: 0,001;

5) maksymalny wskaźnik intensywności zabudowy: 0,9;

6) minimalny wskaźnik powierzchni biologicznie czynnej: 50%;

7) maksymalną wysokość budynków:

a) mieszkalnych: 12 m,

b) pozostałych: 5 m.

§ 14. 1. Dla terenów usług lub produkcji, oznaczonych na rysunku planu symbolami **1U-P – 2U-P**, ustala się:

1) przeznaczenie podstawowe: usługi lub produkcja, z zastrzeżeniem ust. 3;

2) przeznaczenie uzupełniające:

a) służbowe lokale mieszkalne,

b) obiekty i urządzenia infrastruktury technicznej.

2. W zakresie **zasad kształtowania zabudowy** oraz **wskaźników zagospodarowania terenu dla terenu**, o którym mowa w ust. 1, ustala się:

1) za zgodne z przeznaczeniem, o którym mowa w ust. 1 uznaje się:

a) budynki gospodarcze i garaże,

b) wiaty i altany,

c) zieleń urządzoną,

d) stanowiska postojowe,

e) dojścia i dojazdy;

2) nieprzekraczalne linie zabudowy – zgodnie z rysunkiem planu;

3) maksymalny wskaźnik powierzchni zabudowy w stosunku do powierzchni działki budowlanej: 40%;

4) minimalny wskaźnik intensywności zabudowy: 0,001;

5) maksymalny wskaźnik intensywności zabudowy: 1,2;

6) minimalny wskaźnik powierzchni biologicznie czynnej: 35%;

7) maksymalną wysokość budynków:

a) administracyjnych i biurowych: 10 m,

b) pozostałych: 12 m.

3. Dla terenów, o których mowa w ust. 1, **w zakresie szczególnych warunków zagospodarowania oraz ograniczeń w użytkowaniu** ustala się zakaz realizacji:

1) wszelkich działalności związanych ze zbieraniem, magazynowaniem, przeładunkiem, przetwarzaniem, recyklingiem a także spalaniem odpadów i tworzyw sztucznych;

2) biogazowni, ferm kurzych, obór, chlewni, betoniarni i kruszarni;

3) elektrowni wiatrowych;

4) usług handlu wielkopowierzchniowego.

§ 15. 1. Dla terenu drogi głównej, oznaczonego na rysunku planu symbolem **1KDG**, ustala się:

1) przeznaczenie podstawowe: droga główna;

2) przeznaczenie uzupełniające: obiekty i urządzenia infrastruktury technicznej.

2. Dla terenów, o których mowa w ust. 1, w zakresie **zasad zagospodarowania** ustala się:

1) za zgodną z przeznaczeniem, o którym mowa w ust. 1: zieleń urządzoną i izolacyjną;

2) szerokość w liniach rozgraniczających zgodnie z rysunkiem planu.

§ 16. 1. Dla terenów drogi lokalnej, oznaczonego na rysunku planu symbolem **1KDL**, ustala się:

1) przeznaczenie podstawowe: droga lokalna;

2) przeznaczenie uzupełniające: obiekty i urządzenia infrastruktury technicznej.

2. Dla terenu, o którym mowa w ust. 1, w zakresie **zasad zagospodarowania** ustala się

1) za zgodną z przeznaczeniem, o którym mowa w ust. 1: zieleń urządzoną i izolacyjną;

2) szerokość w liniach rozgraniczających zgodnie z rysunkiem planu.

§ 17. 1. Dla terenu drogi dojazdowej, oznaczonego na rysunku planu symbolem **1KDD**, ustala się:

1) przeznaczenie podstawowe: droga dojazdowa;

2) przeznaczenie uzupełniające: obiekty i urządzenia infrastruktury technicznej.

2. Dla terenu, o którym mowa w ust. 1, w zakresie **zasad zagospodarowania** ustala się:

1) za zgodną z przeznaczeniem, o którym mowa w ust. 1: zieleń urządzoną i izolacyjną;

2) szerokość w liniach rozgraniczających zgodnie z rysunkiem planu.

§ 18. 1. Dla terenów zabudowy związanej z rolnictwem, oznaczonych na rysunku planu symbolami **1RZ - 3RZ**, ustala się:

1) przeznaczenie podstawowe: zabudowa związana z rolnictwem,

2) przeznaczenie uzupełniające:

a) urządzenia infrastruktury technicznej,

b) zalesienia.

2. Dla terenów, o których mowa w ust 1, w **zakresie ochrony krajobrazu kulturowego, zasad kształtowania zabudowy oraz wskaźników zagospodarowania terenu, a także kształtowania krajobrazu** ustala się:

1) za zgodne z przeznaczeniem, o którym mowa w ust. 1 uznaje się:

a) realizowane dla potrzeb rolnictwa i mieszkańców wsi drogi dojazdowe do gruntów rolnych,

b) budowle rolnicze, w tym silosy,

c) zbiorniki wodne,

d) dojścia, dojazdy.

2) nieprzekraczalne linie zabudowy: zgodnie z rysunkiem planu;

3) maksymalny wskaźnik powierzchni zabudowy w odniesieniu do powierzchni działki budowlanej: 30%;

4) minimalny wskaźnik intensywności zabudowy: 0,001;

5) maksymalny wskaźnik intensywności zabudowy: 0,3;

6) minimalny udział procentowy powierzchni biologicznie czynnej: 50%;

7) maksymalną wysokość budynków: 10 m.

§ 19. 1. Dla terenów rolnictwa z zakazem zabudowy, oznaczonych na rysunku planu symbolami **1RN – 5RN**, ustala się:

1) przeznaczenie podstawowe: rolnictwo z zakazem zabudowy;

2) przeznaczenie uzupełniające:

a) obiekty i urządzenia infrastruktury technicznej,

b) zalesienia.

2. Dla terenów, o których mowa w ust 1, w **zakresie ochrony krajobrazu kulturowego, zasad kształtowania zabudowy oraz wskaźników zagospodarowania terenu, a także kształtowania krajobrazu** ustala się:

1) za zgodne z przeznaczeniem, o którym mowa w ust. 1 uznaje się:

a) drogi dojazdowe do gruntów rolnych,

b) budowle rolnicze, w tym silosy,

c) zbiorniki wodne;

2) minimalny udział procentowy powierzchni biologicznie czynnej: 90%.

3. Dla terenów, o których mowa w ust. 1, **w zakresie szczególnych warunków zagospodarowania oraz ograniczeń w użytkowaniu** ustala się zakaz realizacji budynków.

§ 20. Dla terenów lasu, oznaczonych na rysunku planu symbolami **1L – 20L** ustala się:

1) przeznaczenie podstawowe: lasy;

2) dopuszcza się realizację i utrzymanie obiektów budowlanych, z zastrzeżeniem pkt 3, związanych z gospodarką leśną i wykorzystywanych na potrzeby gospodarki leśnej zgodnie z obowiązującymi w tym zakresie przepisami odrębnymi;

3) zakaz realizacji budynków.

Rozdział 4.
Ustalenia końcowe

§ 21. Stawkę procentową służącą naliczeniu jednorazowej opłaty od wzrostu wartości nieruchomości w wyniku uchwalenia planu ustala się w wysokości:

1) 30% - dla terenów oznaczonych symbolami **U-P;**

2) 15% - dla terenów oznaczonych symbolami **MN**,

3) 0% - dla terenów pozostałych.

§ 22. W obszarze objętym planem tracą moc ustalenia:

1) zmiany nr 20 miejscowego planu ogólnego zagospodarowania przestrzennego gminy Zatory (Uchwała nr 132/XXVIII/98 Rady Gminy w Zatorach z dnia 23 kwietnia 1998 r.);

2) miejscowego planu zagospodarowania przestrzennego gminy ZATORY – część „B” (Uchwała nr 28/VI/03 Rady Gminy w Zatorach z dnia 28 marca 2003 r.).

§ 23. W granicach obszaru objętego niniejszym planem dokonuje się zmiany przeznaczenia na cele nieleśne gruntów leśnych niestanowiących własności Skarbu Państwa o powierzchni 0,4525 ha za zgodą Marszałka Województwa Mazowieckiego wyrażoną w decyzji Nr 18/2024 znak pisma RW-RM- II.7151.191.2023.RŁ z dnia 9 lutego 2024 r.

§ 24. Wykonanie niniejszej uchwały powierza się Wójtowi Gminy Zatory.

§ 25. Uchwała wchodzi w życie po upływie 14 dni od dnia jej ogłoszenia w Dzienniku Urzędowym Województwa Mazowieckiego.

Przewodniczący Rady Gminy Zatory

Jolanta Kucińska

MIEJSCOWY PLAN ZAGOSPODAROWANIA PRZESTRZENNEGO GMINY ZATORY, OBRĘB GEODEZYJNY TOPOLNICA

Załącznik nr 1 do uchwały nr 31/VIII/2024
Rady Gminy Zatory z dnia 27 listopada 2024 r.

SKALA 1:1000

100 0 100 200 300 m

UKŁAD WSPÓŁRZĘDNYCH PL-2000 (STREFA VII) - EPSG: 2178

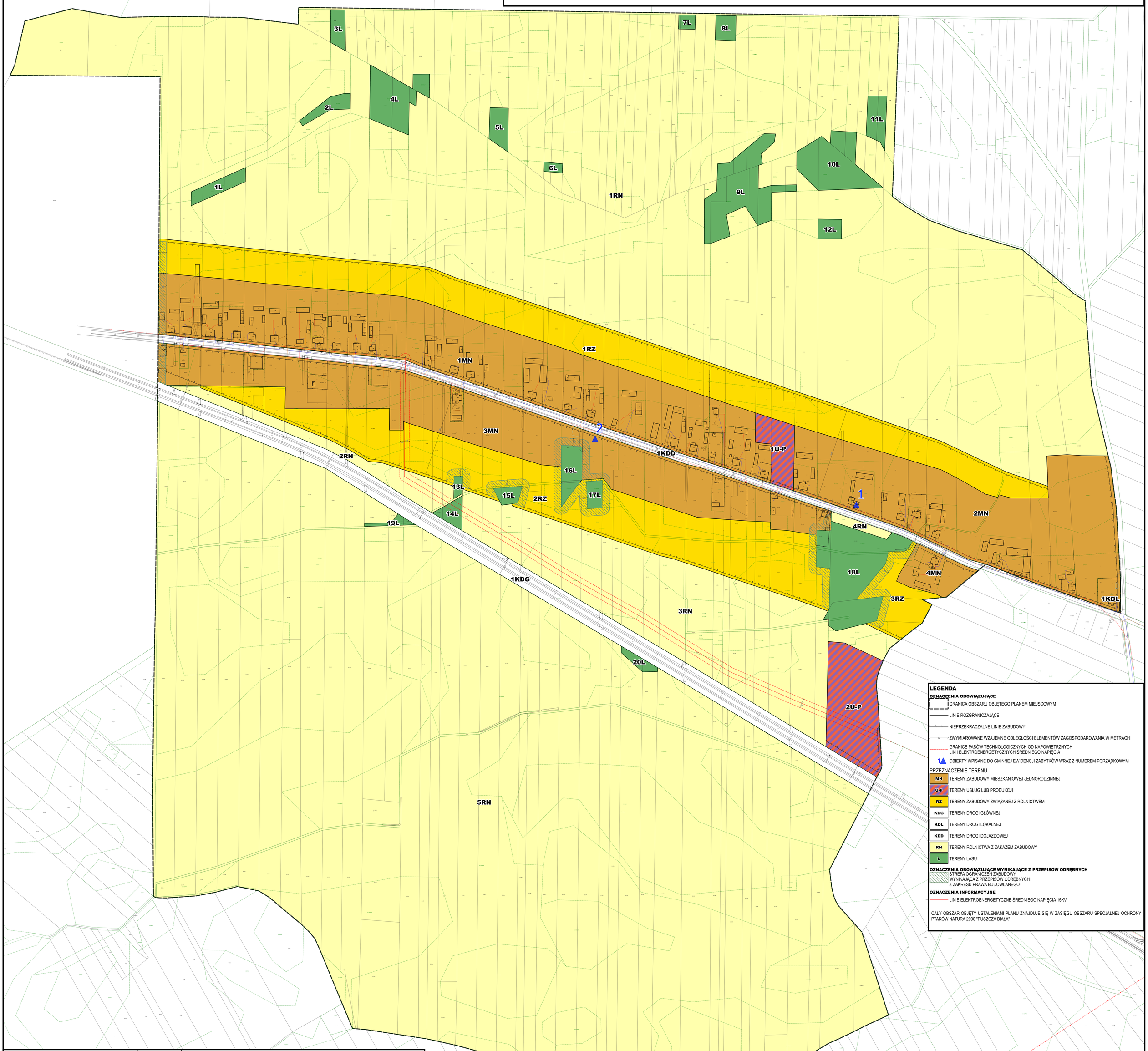

LEGENDA

OZNACZENIA OBOWIĄZUJĄCE

- GRANICA OBSZARU OBJĘTEGO PLANEM MIEJSCOWYM
- LINIE ROZGRANICZAJĄCE
- NIEPRZEKRACZALNE LINIE ZABUDOWY
- ZWYMIAROWANE WZAJEMNE ODLEGŁOŚCI ELEMENTÓW ZAGOSPODAROWANIA W METRACH
- GRANICE PASÓW TECHNOLOGICZNYCH OD NAPOWIETRZNYCH LINII ELEKTROENERGETYCZNYCH ŚREDNIEGO NAPIĘCIA
- 1 OBIEKTY WPISANE DO GMINNEJ EWIDENCJI ZABYTKÓW WRAZ Z NUMEREM PORZĄDKOWYM

PRZEZNACZENIE TERENU

- MN – TERENY ZABUDOWY MIESZKANIOWEJ JEDNORODZINNEJ
- U-P – TERENY USŁUG LUB PRODUKCJI
- RZ – TERENY ZABUDOWY ZWIĄZANEJ Z ROLNICTWEM
- KDG – TERENY DROGI GŁÓWNEJ
- KDL – TERENY DROGI LOKALNEJ
- KDD – TERENY DROGI DOJAZDOWEJ
- RN – TERENY ROLNICTWA Z ZAKAZEM ZABUDOWY
- L – TERENY LASU

OZNACZENIA OBOWIĄZUJĄCE WYNIKAJĄCE Z PRZEPISÓW ODRĘBNYCH

- STREFA OGRANICZEŃ ZABUDOWY WYNIKAJĄCA Z PRZEPISÓW ODRĘBNYCH Z ZAKRESU PRAWA BUDOWLANEGO

OZNACZENIA INFORMACYJNE

- LINIE ELEKTROENERGETYCZNE ŚREDNIEGO NAPIĘCIA 15KV

CAŁY OBSZAR OBJĘTY USTALENIAMI PLANU ZNAJDUJE SIĘ W ZASIĘGU OBSZARU SPECJALNEJ OCHRONY PTAKÓW NATURA 2000 "PUSZCZA BIAŁA"

WYRYS ZE STUDIUM UWARUNKOWAŃ I KIERUNKÓW ZAGOSPODAROWANIA PRZESTRZENNEGO GMINY ZATORY

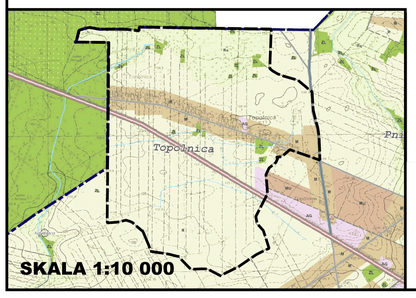

GRANICA OBSZARU OBJĘTEGO PLANEM MIEJSCOWYM

LEGENDA

PROJEKT PLANU SPORZĄDZONO NA KOPIACH MAPY ZASADNICZEJ PRZYJĘTEJ DO ZASOBÓW PAŃSTWOWEGO OŚRODKA DOKUMENTACJI GEODEZYJNEJ I KARTOGRAFICZNEJ STAROSTWA POWIATOWEGO W PUŁTUSKU (NR LICENCJI GGN.6642.33.2023_1424_P z dnia 05.07.2023 r.)

ZESPÓŁ AUTORSKI

mgr Krzysztof Parszewski - główny projektant
mgr inż. Oskar Kowalczyk

Załącznik Nr 2 do uchwały Nr 31/VIII/2024

Rady Gminy Zatory

z dnia 27 listopada 2024 r.

Rozstrzygnięcie Rady Gminy Zatory o sposobie rozpatrzenia uwag do projektu planu

Projekt miejscowego planu zagospodarowania przestrzennego gminy Zatory, obręb geodezyjny Topolnica został wyłożony do publicznego wglądu w dniach od 13 marca 2024 r. do 3 kwietnia 2024 r. Uwagi można było składać do dnia 17 kwietnia 2024 r. W wyznaczonym terminie wnoszenia uwag dotyczących projektu planu miejscowego nie wpłynęły uwagi.

Projekt miejscowego planu zagospodarowania przestrzennego gminy Zatory, obręb geodezyjny Topolnica został wyłożony ponownie do publicznego wglądu w dniach 25 września 2024 r. do 17 października 2024 r. Uwagi można było składać do dnia 31 października 2024 r. W wyznaczonym terminie wnoszenia uwag dotyczących projektu planu miejscowego nie wpłynęły uwagi.

Załącznik Nr 3 do uchwały Nr 31/VIII/2024

Rady Gminy Zatory

z dnia 27 listopada 2024 r.

Rozstrzygnięcie Rady Gminy Zatory
o sposobie realizacji zapisanych w planie inwestycji z zakresu infrastruktury technicznej należących do zadań własnych gminy oraz zasadach ich finansowania

§ 1. 1. Inwestycje z zakresu infrastruktury technicznej służące zaspokojeniu zbiorowych potrzeb mieszkańców stanowią – zgodnie z art. 7 ust. 1 ustawy z dnia 8 marca 1990 r. o samorządzie gminnym – zadania własne gminy.

2. Inwestycje z zakresu infrastruktury technicznej zapisane w miejscowym planie zagospodarowania przestrzennego mogą objąć:

1) inwestycje w liniach rozgraniczających dróg publicznych, w tym budowa, przebudowa lub modernizacja dróg;

2) inwestycje dotyczące budowy sieci infrastruktury technicznej.

§ 2. Opis sposobu realizacji inwestycji, o których mowa w § 1 ust. 2:

1) realizacja inwestycji przebiegać będzie zgodnie z obowiązującymi przepisami, w tym m.in. z zakresu prawa budowlanego, zamówień publicznych, samorządu gminnego i ochrony środowiska;

2) sposób realizacji inwestycji może ulegać modyfikacji wraz z dokonującym się postępem techniczno-technologicznym, zgodnie z zasadą stosowania najlepszej dostępnej techniki określoną w art. 3 pkt. 10 ustawy z dnia 27 kwietnia 2001 r. Prawo ochrony środowiska;

3) dopuszcza się etapowanie inwestycji, mające na celu równomierne obciążenie budżetu gminy w kolejnych latach realizacji planu.

§ 3. 1. Inwestycje, o których mowa w § 1 ust. 2, będą w całości lub części finansowane z budżetu gminy Zatory, ze źródeł zewnętrznych lub na podstawie porozumień z innymi podmiotami.

2. Finansowanie inwestycji, o których mowa w § 1 ust. 2, podlega przepisom ustawy z dnia 27 sierpnia 2009 r. o finansach publicznych oraz ustawy z dnia 7 czerwca 2001 r. o zbiorowym zaopatrzeniu w wodę i zbiorowym odprowadzaniu ścieków.

Załącznik Nr 4 do uchwały Nr 31/VIII/2024

Rady Gminy Zatory

z dnia 27 listopada 2024 r.

Zalacznik4.gml

Dane przestrzenne, o których mowa w art. 67a ust. 3 i 5 ustawy z dnia 27 marca 2003 r. o planowaniu i zagospodarowaniu przestrzennym (j.t. Dz.U. z 2024 r. poz. 1130) ujawnione zostaną po kliknięciu w ikonę