



DZIENNIK URZĘDOWY

WOJEWÓDZTWA KUJAWSKO-POMORSKIEGO

Bydgoszcz, dnia 6 kwietnia 2017 r.

Poz. 1466

ZARZĄDZENIE Nr 0050-220/2017 WÓJTA GMINY ZŁOTNIKI KUJAWSKIE

z dnia 22 marca 2017 r.

w sprawie sprawozdania z wykonania budżetu Gminy Złotniki Kujawskie za 2016 r.

Na podstawie art. 61 ust. 2 ustawy z dnia 8 marca 1990 r. o samorządzie gminnym /t.j. Dz.U. 2016 poz. 446, poz. 1579, 1948/ oraz art. 267 ust. 1 pkt 1-3, ust. 3 ustawy z dnia 27 sierpnia 2009 r. o finansach publicznych /t.j. Dz.U. z 2016 r. poz. 1870; 1948; 1984; 2260; z 2017 r. poz. 60; 191/ oraz art. 13 pkt 7 ustawy z dnia 20 lipca 2000 r. o ogłaszaniu aktów normatywnych i niektórych innych aktów prawnych /t.j. Dz.U.2016.296/ zarządzam, co następuje:

§ 1. Przedłożyć sprawozdanie z wykonania budżetu Gminy Złotniki Kujawskie za 2016 r. wraz z załącznikami. Budżet Gminy za 2016 rok został zrealizowany w poniżej podanych wielkościach:

1. dochody ogółem: plan 33.179.404,70 zł, wykonanie 32.996.684,68 zł, w tym:
 - dochody majątkowe: plan 820.441,28 zł, wykonanie 830.767,71 zł,
 - dochody bieżące: plan 32.358.963,42 zł, wykonanie 32.165.916,97 zł, z tego:
 - a) dotacje celowe na zadania zlecone z zakresu administracji rządowej, plan 8.825.233,98 zł, wykonanie 8.754.742,09 zł,
 - b) dotacje celowe na zadania realizowane na podstawie porozumień z organami administracji rządowej: plan 14.000 zł, wykonanie 13.994,63 zł,
 - c) dotacje celowe z budżetu państwa na realizację własnych zadań bieżących gminy: plan 1.633.085,44 zł, wykonanie 1.604.536,08 zł,
 - d) dotacje otrzymane od innych jednostek samorządu terytorialnego: plan 134.250 zł, wykonanie 134.250 zł,
 - e) dotacja celowa z budżetu państwa na realizację inwestycji na plan 621.516,28 zł, wykonanie – 619.880,43 zł,
 - f) subwencja ogólna: plan 11.082.409 zł, wykonanie 11.082.409 zł,
 - g) dochody własne: plan 10.860.910 zł, wykonanie 10.778.872,53 zł, w tym dochody z tytułu wydawania zezwoleń na sprzedaż napojów alkoholowych: plan 105.033 zł, wykonanie 109.932,57 zł; z opłaty produktowej: plan 500 zł, wykonanie 544,56 zł; z opłat i kar za korzystanie ze środowiska: plan 20.000 zł, wykonanie 15.950,98 zł oraz opłaty za gospodarowanie odpadami komunalnymi: na plan 946.000 zł wykonanie 900.115,87 zł,
 - h) dochody związane z realizacją zadań z zakresu administracji rządowej oraz innych zadań zleconych jednostkom samorządu terytorialnego ustawami: plan 43.400 zł wykonanie 113.593,85 zł.
2. wydatki ogółem: plan 34.576.902,70 zł, wykonanie 32.403.444,58 zł, w tym:
 - wydatki bieżące plan: 30.122.763,41 zł, wykonanie 28.229.749,06 zł,
 - wydatki majątkowe: plan 4.454.139,29 zł, wykonanie 4.173.695,52 zł,
 - z tego wydatki wg programów i zadań wydzielonych:

- wydatki kwalifikowalne w ramach programów finansowanych z udziałem środków europejskich oraz środków o których mowa w art. 5 ust. 1 pkt 3 oraz ust. 3 pkt 5 i 6 ustawy, lub płatności w ramach budżetu środków europejskich: plan 682.428 zł, wykonanie 682.426,57 zł, z tego ze środków unijnych: plan 434.229 zł, wykonanie 434.228,02 zł,
 - wydatki na realizację zadań określonych w programie profilaktyki i rozwiązywania problemów alkoholowych: plan 122.035 zł, wykonanie 99.085,16 zł oraz narkomanii: plan 2.000 zł, wykonanie 1.921,43 zł,
 - dotacje z budżetu gminy na zadania bieżące (ze zwrotami dotacji): plan 1.434.028,72 zł, wykonanie 1.380.139,69 zł,
 - wydatki na wynagrodzenia wraz z pochodnymi: plan 11.516.371,70 zł, wykonanie 11.056.239,02 zł,
 - wydatki, których źródłem finansowania są opłaty i kary za korzystanie ze środowiska: plan 20.000 zł, wykonanie – 15.950,98 zł,
 - wydatki, których źródłem finansowania jest opłata produktowa: plan 500 zł, wykonanie 397,96 zł,
 - wydatki, których źródłem finansowania są opłaty za gospodarowanie odpadami komunalnymi: plan 1.046.000 zł, wykonanie 1.034.447,68 zł,
 - wydatki na realizację zadań bieżących z zakresu administracji rządowej oraz innych zadań zleconych gminie ustawami: plan 8.825.233,98 zł, wykonanie 8.754.742,09 zł,
 - wydatki na realizację zadań bieżących realizowanych przez gminę na podstawie porozumień z organami administracji rządowej: plan 14.000 zł, wykonanie 13.994,63 zł,
3. deficyt budżetu: plan 1.397.498 zł, wykonanie – powstała nadwyżka – 593.240,10 zł,
 4. przychody budżetu: plan 2.366.995 zł, wykonanie 2.366.995,58 zł,
 5. rozchody budżetu: plan 969.497 zł, wykonanie 969.497 zł,
 6. obsługa długu publicznego na plan 120.000 zł, wykonanie 107.799,57 zł,
 7. przychody i koszty zakładów budżetowych, z tego:
 - a) przychody: plan 2.227.800 zł, wykonanie 2.164.223,94 zł,
 - b) koszty: plan 2.207.800 zł, wykonanie 2.056.366,90 zł,
 8. wydatki jednostek pomocniczych gmin – Fundusz Sołecki plan 295.449,28 zł, wykonanie 241.430,19 zł,
 9. zadłużenie gminy z tytułów dłużnych 3.159.360,63 zł, w tym długoterminowe – 2.725.132,64 zł,
 10. gmina nie udzieliła poręczeń i gwarancji.

§ 2. Przedstawić Radzie Gminy Złotniki Kujawskie i Regionalnej Izbie Obrachunkowej w Bydgoszczy celem zaopiniowania sprawozdanie z wykonania budżetu gminy za 2016 r. wraz z załącznikami.

§ 3. Zarządzenie wchodzi w życie z dniem podjęcia i podlega opublikowaniu w Dzienniku Urzędowym Województwa Kujawsko-Pomorskiego oraz w sposób zwyczajowo przyjęty.

Wójt Gminy
Witold Cybulski

Załącznik do Zarządzenia Nr 0050-220/2017
Wójta Gminy Złotniki Kujawskie
z dnia 22 marca 2017 r.

Gmina Złotniki Kujawskie
SPRAWOZDANIE
z wykonania budżetu gminy
ZŁOTNIKI KUJAWSKIE
za 2016 r.



marzec 2017

SPRAWOZDANIE z wykonania budżetu gminy Złotniki Kujawskie za 2016 r.

Budżet gminy na 2016 rok zatwierdzony został uchwałą Nr XII/108/2015 Rady Gminy Złotniki Kujawskie z dnia 17 grudnia 2015 r.

Dochody budżetowe uchwalone zostały w wysokości 27.163.819 zł, a wydatki – w wysokości 27.613.819 zł.

W 2016 r. budżet gminy był 34 razy zmieniany, z czego 10 razy zmian dokonywała Rada Gminy a 24 razy - Wójt Gminy.

Uchwały i zarządzenia zmieniające budżet:

1. uchwała nr XIII/111/2016 Rady Gminy Złotniki Kujawskie z dnia 25 stycznia 2016 r.
2. zarządzenie nr 0050-124/2016 Wójta Gminy Złotniki Kujawskie z dnia 29 stycznia 2016 r.
3. zarządzenie nr 0050-127/2016 Wójta Gminy Złotniki Kujawskie z dnia 5 lutego 2016 r.
4. zarządzenie nr 0050-130/2016 Wójta Gminy Złotniki Kujawskie z dnia 29 lutego 2016 r.
5. uchwała nr XV/122/2016 Rady Gminy Złotniki Kujawskie z dnia 31 marca 2016 r.
6. zarządzenie nr 0050-134/2016 Wójta Gminy Złotniki Kujawskie z dnia 31 marca 2016 r.
7. uchwała nr XVI/124/2016 Rady Gminy Złotniki Kujawskie z dnia 14 kwietnia 2016 r.
8. zarządzenie nr 0050-154/2016 Wójta Gminy Złotniki Kujawskie z dnia 27 kwietnia 2016 r.
9. zarządzenie nr 0050-155/2016 Wójta Gminy Złotniki Kujawskie z dnia 4 maja 2016 r.
10. uchwała nr XVII/134/2016 Rady Gminy Złotniki Kujawskie z dnia 25 maja 2016 r.
11. zarządzenie nr 0050-159/2016 Wójta Gminy Złotniki Kujawskie z dnia 30 maja 2016 r.
12. zarządzenie nr 0050-162/2016 Wójta Gminy Złotniki Kujawskie z dnia 14 czerwca 2016 r.
13. uchwała nr XVIII/136/2016 Rady Gminy Złotniki Kujawskie z dnia 21 czerwca 2016 r.
14. zarządzenie nr 0050-167/2016 Wójta Gminy Złotniki Kujawskie z dnia 22 czerwca 2016 r.
15. zarządzenie nr 0050-176/2016 Wójta Gminy Złotniki Kujawskie z dnia 8 lipca 2016 r.
16. uchwała nr XX/146/2016 Rady Gminy Złotniki Kujawskie z dnia 12 sierpnia 2016 r.
17. zarządzenie nr 0050-179/2016 Wójta Gminy Złotniki Kujawskie z dnia 12 sierpnia 2016 r.
18. zarządzenie nr 0050-180/2016 Wójta Gminy Złotniki Kujawskie z dnia 19 sierpnia 2016 r.
19. zarządzenie nr 0050-181/2016 Wójta Gminy Złotniki Kujawskie z dnia 29 sierpnia 2016 r.
20. uchwała nr XXI/160/2016 Rady Gminy Złotniki Kujawskie z dnia 14 września 2016 r.
21. zarządzenie nr 0050-185/2016 Wójta Gminy Złotniki Kujawskie z dnia 16 września 2016 r.
22. zarządzenie nr 0050-187/2016 Wójta Gminy Złotniki Kujawskie z dnia 29 września 2016 r.
23. zarządzenie nr 0050-192/2016 Wójta Gminy Złotniki Kujawskie z dnia 10 października 2016 r.
24. zarządzenie nr 0050-193/2016 Wójta Gminy Złotniki Kujawskie z dnia 14 października 2016 r.
25. uchwała nr XXII/165/2016 Rady Gminy Złotniki Kujawskie z dnia 26 października 2016 r.
26. zarządzenie nr 0050-195/2016 Wójta Gminy Złotniki Kujawskie z dnia 27 października 2016 r.
27. zarządzenie nr 0050-198/2016 Wójta Gminy Złotniki Kujawskie z dnia 14 listopada 2016 r.
28. uchwała nr XXIV/184/2016 Rady Gminy Złotniki Kujawskie z dnia 26 listopada 2016 r.
29. zarządzenie nr 0050-202/2016 Wójta Gminy Złotniki Kujawskie z dnia 25 listopada 2016 r.
30. zarządzenie nr 0050-203/2016 Wójta Gminy Złotniki Kujawskie z dnia 6 grudnia 2016 r.
31. zarządzenie nr 0050-204/2016 Wójta Gminy Złotniki Kujawskie z dnia 12 grudnia 2016 r.
32. uchwała nr XXV/196/2016 Rady Gminy Złotniki Kujawskie z dnia 20 grudnia 2016 r.
33. zarządzenie nr 0050-206/2016 Wójta Gminy Złotniki Kujawskie z dnia 20 grudnia 2016 r.
34. zarządzenie nr 0050-207/2016 Wójta Gminy Złotniki Kujawskie z dnia 23 grudnia 2016 r.

Po zmianach budżet gminy po stronie dochodów budżetu zamknął się kwotą 33.179.404,70 zł a po stronie wydatków budżetu – 34.576.902,70 zł.

Układ wykonawczy budżetu gminy wprowadzony został w samej uchwale budżetowej, tj. w uchwale nr XII/108/2015 Rady Gminy Złotniki Kujawskie z dnia 17 grudnia 2015 r.

Budżet gminy na 2016 r. uchwalony został z deficytem. Deficyt ten planowany był na początku w wysokości 450.000 zł, a po zmianach na koniec okresu sprawozdawczego – w wysokości 1.397.498 zł.

Planowane źródła sfinansowania deficytu:

- kredyt bankowy – 450.000 zł,
- pożyczka na wyprzedzające finansowanie w ramach PROW 2014-2020 – 434.228 zł,
- wolne środki jako nadwyżka środków pieniężnych na rachunku bieżącym budżetu gminy, wynikających z rozliczeń kredytów i pożyczek z lat ubiegłych – 513.270 zł.

Faktycznie na koniec 2016 r. powstała nadwyżka w wysokości 593.240,10 zł. Powstała nadwyżka w stosunku do zaplanowanego deficytu była skutkiem niewykorzystania tzw. wolnych środków z lat ubiegłych

do finansowania zadań roku 2016 oraz przesunięcia płatności części zadań na 2017 r. Wydatki inwestycyjne poprzetargowo uległy zmniejszeniu a wydatki bieżące – podporządkowane regule wydatkowej.

Ogółem zadłużenie gminy na koniec 2016 r. wyniosło 3.159.360,63 zł, z tego zadłużenie długoterminowe 2.725.132,64 zł.

Źródłami zadłużenia gminy są:

- pożyczka z Banku Gospodarstwa Krajowego w Warszawie na wyprzedzające finansowanie dla projektu pn. „Modernizacja drogi gminnej w miejscowości Dąbrówka Kujawska – Krążkowo, gmina Złotniki Kujawskie etap I”, realizowanego z funduszy europejskich w ramach Programu Rozwoju Obszarów Wiejskich na lata 2014-2020 434.227,99 zł;
- cztery pożyczki z Wojewódzkiego Funduszu Ochrony Środowiska i Gospodarki Wodnej w Toruniu w łącznej wysokości 831.401 zł;
- dwie pożyczki z Samorządowego Programu Pożyczkowego Europejskiego Funduszu Rozwoju Wsi Polskiej – 521.575 zł;
- trzy kredyty z Europejskiego Funduszu Rozwoju Wsi Polskiej w łącznej kwocie 678.750 zł;
- kredyt inwestycyjny z Banku Spółdzielczego w Bydgoszczy 450.000 zł;
- zobowiązanie gminy, wynikające z zawartej umowy na okres 6-ciu lat z firmą ENEA SA na realizację projektu związanego z poprawą efektywności oświetlenia dróg i placów na terenie gminy – 243.406,64 zł.

Spląty zadłużenia gminy w 2016 r.

Lp.	Kredyt/Pożyczka	Spląty w 2016 r.
I.	KREDYTY I POŻYCZKI ZACIĄGNIĘTE	
1.	Kredyt BOŚ S/14/06/2014/1027/F/EFR/EKO z dnia 27.06.2014 r. w wysokości 180.000,00 zł na finansowanie inwestycji pn. „Przebudowa ulicy Podgórznej w Tucznie”	4x15.000,00 = 60.000,00
2.	Kredyt BOŚ S/13/06/2014/1027/F/EFR/EKO z dnia 30.06.2014 r. w wysokości 400.000,00 zł na finansowanie inwestycji pn. „Przebudowa drogi gminnej w Niszczewicach”	4x25.000,00 = 100.000,00
3.	Kredyt BOŚ S/8/08/2014/1027/F/EFR/DRO/EKO z dnia 28.08.2014 r. w wysokości 500.000,00 zł na finansowanie inwestycji pn. „Przebudowa drogi gminnej Rucewo-Rucewko”	4x31.250,00 = 125.000,00
RAZEM KREDYTY		285.000,00
1.	Pożyczka WFOŚiGW Nr 10004/OW-KK z dnia 15.07.2010 r. w wysokości 645.000 zł na finansowanie inwestycji pn. „Budowa kanalizacji sanitarnej w Niszczewicach”.	2x 32.250,00= 64.500,00
2.	Pożyczka WFOŚiGW Nr PB 11008/OW-kk z dnia 30.06.2011 r. w wysokości 200.000 zł na finansowanie inwestycji pn. „Budowa kanalizacji sanitarnej w Mierzwinie”	2x 12.500,00= 25.000,00
3.	Pożyczka WFOŚiGW Nr PB 13010/OW-kk z dnia 14.05.2013 r. w wysokości 200.000 zł na finansowanie inwestycji pn. „Budowa kanalizacji sanitarnej w Gniewkówcju”	4x14.285,00= 57.140,00
4.	Pożyczka WFOŚiGW Nr PB 14021/OW-kk z dnia 18.07.2014 r. w wysokości 150.000 zł na finansowanie inwestycji pn. „Budowa kanalizacji sanitarnej w Helenowie”	4x12.500,00= 50.000,00
5.	Pożyczka WFOŚiGW Nr PB 14045/OA-wnc z dnia 07.10.2014 r. w wysokości 290.000 zł na finansowanie inwestycji pn. „Termomodernizacja obiektów szkolnych w Tucznie”	4x19.333,00= 77.332,00
6.	Pożyczka EFRWP Samorządowy Program Pożyczkowy umowa nr 3/2013 z dnia 27.02.2013 r. w wysokości 1.000.000 zł na budowę przedszkola w Złotnikach Kujawskich	4x62.500,00 = 250.000,00
7.	Pożyczka EFRWP Samorządowy Program Pożyczkowy umowa nr 24/2015 z dnia 10.09.2016 r. w wysokości 362.100 zł na inwestycję „Przebudowa drogi gminnej w Lisewie Kościelnym”	4x22.631,25= 90.525,00
8.	Pożyczka WFOŚiGW umowa Nr PB 15040/OZ-tpo z dnia 06.10.2015 r. w wysokości 700.000 zł na budowę słonecznej suszarni osadów ściekowych w Mierzwinie	2x35.000,00= 70.000,00
RAZEM POŻYCZKI		684.497,00
OGÓLEM KREDYTY I POŻYCZKI		969.497,00
w tym po uwzględnieniu wyłączeń ustawowych		969.497,00

Spląty kredytów i pożyczek wyniosły 969.497,00 zł, a obsługa długu publicznego ogółem (spląty rat kredytów i pożyczek plus odsetki) 1.077.296,57 zł.

Niespłacone pożyczki z Wojewódzkiego Funduszu Ochrony Środowiska i Gospodarki Wodnej w Toruniu, pożyczki z Samorządowego Programu Pożyczkowego EFRWP, pożyczka na wyprzedzające finansowanie oraz kredyty zaciągane były na realizację zadań z zakresu ochrony środowiska, na budowę dróg gminnych oraz budowę przedszkola.

Na dzień 31 grudnia 2016 r. gmina nie posiadała żadnych wymagalnych zobowiązań, ani też nie udzieliła dotychczas żadnego poręczenia.

Nie prowadziła również emisji papierów wartościowych.

Obsługa długu publicznego w 2016 r. stanowiła 3,3% zrealizowanych dochodów budżetowych.

Od 1 stycznia 2014 r. obowiązuje nowa konstrukcja wskaźnika zadłużenia, o której mowa w art. 243 i 244 ustawy o finansach publicznych.

Nowy wskaźnik oznacza, że możliwości gminy odnośnie obsługi zadłużenia są uzależnione od kondycji budżetu. Kondycja ta jest mierzona stosunkiem tzw. nadwyżki operacyjnej (powiększonej o wpływy ze sprzedaży majątku) do dochodów ogółem, biorąc pod uwagę trzy poprzednie lata, aby zapobiec przypadkowym wahaniom związanym ze szczególnymi zdarzeniami w danym roku. Wskaźnik ten określa najbardziej odpowiednią i bezpieczną maksymalną granicę obsługi zadłużenia. Nowy wskaźnik zastąpił dotychczasowe limity, które obowiązywały do końca 2013 r. (60% dochodów do łącznej kwoty długu oraz 15% dochodów do spłaty zobowiązań).

Od stycznia 2012 r. gmina rozpoczęła spłatę zobowiązań, wynikających z umowy wieloletniej z firmą ENEA S.A z Poznania. Wartość zobowiązań na początek roku wynosiła 474.753,91 zł; dokonane spłaty – 231.347,27 zł a wartość zobowiązań na 31 grudnia 2016 r. – 243.406,64 zł.

Kwota długu na koniec 2016 r. wyniosła 3.159.360,63 zł, stanowi to 9,6% zrealizowanych dochodów. Zobowiązania w kredytach i pożyczkach wyniosły 2.915.953,99 zł a w umowach wieloletnich – 243.406,64 zł.

PROGNOZA DŁUGU PUBLICZNEGO NA LATA 2016-2022

Lp.	Kredyt / pożyczka	2016				2017			
		Stan 01.01.2016 r.	Spłata 2016 r.	Stan 31.12. 2016 r.	Odsetki	Stan 01.01. 2017 r.	Spłata 2017 r.	Stan 31.12. 2017 r.	Odsetki
I. KREDYTY									
1.	Kredyt BOŚ Nr S/14/06/2014/1027/F/EFR/EKO z dnia 27.06.2014 r. w wysokości 180.000 zł – przebudowa ulicy Podgórznej w Tucznie	120.000	60.000	60.000	12.000	60.000	60.000	0	5.000
2.	Kredyt BOŚ Nr S/13/06/2014/1027/F/EFR/EKO z dnia 30.06.2014 r. w wysokości 400.000 zł – na przebudowę drogi gminnej w Niszczewicach	375.000	100.000	275.000	17.000	275.000	100.000	175.000	15.000
3.	Kredyt BOŚ Nr S/8/08/2014/1027/F/EFR/EKO z dnia 28.08.2014 r. w wysokości 500.000 zł na przebudowę drogi gminnej w Rucewku	468.750	125.000	343.750	23.000	343.750	125.000	218.750	21.000
4.	Kredyt BS97/2016/006 z dnia 21.10.2016 r. w wysokości 450.000 zł na finansowanie inwestycji pn. „Przebudowa drogi gminnej Tucznio – Leszcze etap I”	-	-	450.000	2.000	450.000	0	450.000	12.000
RAZEM KREDYTY		963.750	285.000	1.128.750	54.000	1.128.750	285.000	843.750	53.000
II. POŻYCZKI									
1.	Pożyczka WFOŚiGW Nr PB10004/OW-kk z dnia 05.07.2010 r. w wysokości 645.000 zł na budowę kanalizacji sanitarnej w Niszczewicach	64.500	64.500	0	1.000	0	0	0	0
2.	Pożyczka WFOŚiGW Nr PB11008/OW-kk z dnia 30.06.2011 r. w wysokości 200.000 zł na budowę kanalizacji sanitarnej w Mierzwinie	25.000	25.000	0	500	0	0	0	0

3.	Pożyczka WFOŚiGW Nr PB13010/OW-kk z dnia 14.05.2013 r. w wysokości 200.000 zł na budowę kanalizacji sanitarnej w Gniewkówcu	85.710	57.140	28.570	2.000	28.750	28.750	0	500
4.	Pożyczka WFOŚiGW Nr PB14021/OW-kk z dnia 18.07.2014 r. w wysokości 150.000 zł na budowę kanalizacji sanitarnej w Helenowie	87.500	50.000	37.500	3.000	37.500	37.500	0	1.000
5.	Pożyczka WFOŚiGW Nr PB14045/OA-wnc z dnia 07.10.2014 r. w wysokości 290.000 zł na termomodernizację obiektów szkolnych w Tucznie	212.663	77.332	135.331	6.000	135.331	77.332	57.999	3.000
6.	Pożyczka WFOŚiGW Nr PB15040/OZ-tpo z dnia 06.10.2015 r. w wysokości 700.000 zł na budowę suszarni słonecznej osadów ściekowych w Mierzwinie	700.000	70.000	630.000	26.500	630.000	140.000	490.000	20.000
7.	Pożyczka EFRWP Nr 3/2013 z dnia 27.02.2013 r. w wysokości 1.000.000 zł na budowę przedszkola w Złotnikach Kujawskich	500.000	250.000	250.000	9.000	250.000	250.000	0	3.000
8.	Pożyczka EFRWP Nr 24/2015 z dnia 10.09.2015 r. w wysokości 362.100 zł na przebudowę drogi gminnej w Lisewie Kościelnym	362.100	90.525	271.575	10.000	271.575	90.525	181.050	8.500
RAZEM POŻYCZKI		2.037.473	684.497	1.352.976	58.000	1.352.976	623.927	729.049	32.000
RAZEM KREDYTY I POŻYCZKI		3.001.223	969.497	2.481.726	112.000	2.481.726	908.927	1.572.799	89.000
III. POŻYCZKI NA WYPRZEDZAJĄCE FINANSOWANIE									
1.	Modernizacja drogi gminnej Dąbrówka Kujawska – Krążkowo gm. Złotniki Kujawskie etap I*	0	0	434.228	1.000	434.228	434.228	0	1.000
RAZEM POŻYCZKI NA WYPRZEDZAJĄCE FINANSOWANIE		0	0	434.228	1.000	434.228	434.228	0	1.000
IV. KREDYTY I POŻYCZKI W 2017 R.									
1.	Kredyt inwestycyjny na przebudowę i modernizację dróg gminnych Dąbrówka Kujawska – Krążkowo i Tucznio – Leszcze etap II w wysokości 600.000 zł	0	0	0	0	0	0	600.000	8.000
2.	Pożyczka WFOŚiGW w wysokości 500.000 zł na budowę kanalizacji sanitarnej w Palczynie	0	0	0	0	0	0	500.000	6.000
3.	Pożyczka WFOŚiGW w wysokości 500.000 zł na termomodernizację OSiR-u	0	0	0	0	0	0	500.000	6.000
4.	Pożyczka WFOŚiGW w wysokości 550.000 zł na budowę punktu selektywnej zbiórki odpadów komunalnych	0	0	0	0	0	0	550.000	8.000
5.	Kredyt na spłatę wcześniej zaciągniętych kredytów i pożyczek w wysokości 1.343.155 zł					0	0	1.343.155	8.000
RAZEM KREDYTY I POŻYCZKI ZACIĄGNIĘTE W 2017 R.		0	0	0	0	0	0	3.493.155	36.000
V. ZOBOWIĄZANIA WYNIKAJĄCE Z UMÓW WIELOLETNICH SPŁACANE WYDATKAMI									
1.	ENEA SA Poznań	474.754	231.348	243.406	7.000	243.406	243.406	0	4.000
RAZEM ZOBOWIĄZANIA		474.754	231.348	243.406	7.000	243.406	243.406	0	4.000
OGÓŁEM KREDYTY I POŻYCZKI		3.001.223	969.497	2.915.954	113.000	2.915.954	1.343.155	5.065.954	126.000
OGÓŁEM ZOBOWIĄZANIA Z UMÓW WIELOLETNICH SPŁACANE WYDATKAMI		474.754	231.348	243.406	7.000	243.406	243.406	0	4.000
OGÓŁEM DŁUG		3.475.977	1.200.845	3.159.360	120.000	3.159.360	1.586.561	5.065.954	130.000

Lp.	Kredyt / pożyczka	2018				2019			
		Stan 01.01. 2018 r.	Splata 2018 r.	Stan 31.12. 2018 r.	Odsetki	Stan 01.01. 2019 r.	Splata 2019 r.	Stan 31.12. 2019 r.	Odsetki
I. KREDYTY									
1.	Kredyt BOŚ Nr S/14/06/2014/1027/F/EFR/EKO z dnia 27.06.2014 r. w wysokości 180.000 zł – przebudowa ulicy Podgórznej w Tucznie	0	0	0	0	0	0	0	0
2.	Kredyt BOŚ Nr S/13/06/2014/1027/F/EFR/EKO z dnia 30.06.2014 r. w wysokości 400.000 zł – na przebudowę drogi gminnej w Niszczewicach	175.000	100.000	75.000	9.000	75.000	75.000	0	4.000
3.	Kredyt BOŚ Nr S/8/08/2014/1027/F/EFR/EKO z dnia 28.08.2014 r. w wysokości 500.000 zł na przebudowę drogi gminnej w Rucewku	218.750	125.000	93.750	10.000	93.750	93.750	0	6.000
4.	Kredyt BS97/2016/006 z dnia 21.10.2016 r. w wysokości 450.000 zł na finansowanie inwestycji pn. „Przebudowa drogi gminnej Tuczo – Leszcze etap I”	450.000	112.500	337.500	10.000	337.500	112.500	225.000	7.000
RAZEM KREDYTY		843.750	337.500	506.250	29.000	506.250	281.250	225.000	17.000
II. POŻYCZKI									
1.	Pożyczka WFOŚiGW Nr PB10004/OW- kk z dnia 05.07.2010 r. w wysokości 645.000 zł na budowę kanalizacji sanitarnej w Niszczewicach	0	0	0	0	0	0	0	0
2.	Pożyczka WFOŚiGW Nr PB11008/OW- kk z dnia 30.06.2011 r. w wysokości 200.000 zł na budowę kanalizacji sanitarnej w Mierzwinie	0	0	0	0	0	0	0	0
3.	Pożyczka WFOŚiGW Nr PB13010/OW- kk z dnia 14.05.2013 r. w wysokości 200.000 zł na budowę kanalizacji sanitarnej w Gniewkówcu	0	0	0	0	0	0	0	0
4.	Pożyczka WFOŚiGW Nr PB14021/OW- kk z dnia 18.07.2014 r. w wysokości 150.000 zł na budowę kanalizacji sanitarnej w Helenowie	0	0	0	0	0	0	0	0
5.	Pożyczka WFOŚiGW Nr PB14045/OA- wnc z dnia 07.10.2014 r. w wysokości 290.000 zł na termomodernizację obiektów szkolnych w Tucznie	57.999	57.999	0	2.000	0	0	0	0
6.	Pożyczka WFOŚiGW Nr PB15040/OZ- tpo z dnia 06.10.2015 r. w wysokości 700.000 zł na budowę suszarni słonecznej osadów ściekowych w Mierzwinie	490.000	140.000	350.000	14.000	350.000	140.000	210.000	9.000
7.	Pożyczka EFRWP Nr 3/2013 z dnia 27.02.2013 r. w wysokości 1.000.000 zł na budowę przedszkola w Złotnikach Kujawskich	0	0	0	0	0	0	0	0
8.	Pożyczka EFRWP Nr 24/2015 z dnia 10.09.2015 r. w wysokości 362.100 zł na przebudowę drogi gminnej w Lisewie Kościelnym	181.050	90.525	90.525	5.000	90.525	90.525	0	3.000
RAZEM POŻYCZKI		729.049	288.524	440.525	21.000	440.525	230.525	210.000	12.000
RAZEM KREDYTY I POŻYCZKI		1.572.799	626.024	946.775	50.000	946.775	511.775	435.000	29.000
III. POŻYCZKI NA WYPRZEDZAJĄCE FINANSOWANIE									
1.	Modernizacja drogi gminnej Dąbrówka Kujawska – Krążkowo gm. Złotniki Kujawskie etap I”	0	0	0	0	0	0	0	0
RAZEM POŻYCZKI NA WYPRZEDZAJĄCE FINANSOWANIE		0	0	0	0	0	0	0	0
IV. KREDYTY I POŻYCZKI W 2017 R.									
1.	Kredyt inwestycyjny na przebudowę i modernizację dróg gminnych Dąbrówka Kujawska – Krążkowo i Tuczo – Leszcze etap II w wysokości 600.000 zł	600.000	0	600.000	16.000	600.000	150.000	450.000	12.000
2.	Pożyczka WFOŚiGW w wysokości 500.000 zł na budowę kanalizacji sanitarnej w Palczynie	500.000	62.500	437.500	14.000	437.500	125.000	312.500	10.000
3.	Pożyczka WFOŚiGW w wysokości 500.000 zł na termomodernizację OSiR-u	500.000	62.500	437.500	14.000	437.500	125.000	312.500	10.000
4.	Pożyczka WFOŚiGW w wysokości 550.000 zł na budowę punktu selektywnej	550.000	68.750	481.250	15.000	481.250	137.500	343.750	12.000

8.	Pożyczka EFRWP Nr 24/2015 z dnia 10.09.2015 r. w wysokości 362.100 zł na przebudowę drogi gminnej w Lisewie Kościelnym	0	0	0	0	0	0	0	0
RAZEM POŻYCZKI		210.000	140.000	70.000	3.000	70.000	70.000	0	2.000
RAZEM KREDYTY I POŻYCZKI		435.000	252.500	182.500	7.000	182.500	182.500	0	4.000
III. POŻYCZKI NA WYPRZEDZAJĄCE FINANSOWANIE									
1.	Modernizacja drogi gminnej Dąbrówka Kujawska – Krążkowo gm. Złotniki Kujawskie etap I ^o	0	0	0	0	0	0	0	0
RAZEM POŻYCZKI NA WYPRZEDZAJĄCE FINANSOWANIE		0	0	0	0	0	0	0	0
IV. KREDYTY I POŻYCZKI W 2016 R.									
1.	Kredyt inwestycyjny na przebudowę i modernizację dróg gminnych Dąbrówka Kujawska – Krążkowo i Tuczo – Leszcze etap II w wysokości 600.000 zł	450.000	150.000	300.000	9.000	300.000	150.000	150.000	5.000
2.	Pożyczka WFOŚiGW w wysokości 500.000 zł na budowę kanalizacji sanitarnej w Palczynie	312.500	125.000	187.500	8.000	187.500	125.000	62.500	4.000
3.	Pożyczka WFOŚiGW w wysokości 500.000 zł na termomodernizację OSiR-u	312.500	125.000	187.500	8.000	187.500	125.000	62.500	4.000
4.	Pożyczka WFOŚiGW w wysokości 550.000 zł na budowę punktu selektywnej zbiórki odpadów komunalnych	343.750	137.500	206.250	9.000	206.250	137.500	68.750	5.000
5.	Kredyt na spłatę wcześniej zaciągniętych kredytów i pożyczek w wysokości 1.343.155 zł	700.000	400.000	300.000	17.000	300.000	300.000	0	7.000
RAZEM KREDYTY I POŻYCZKI ZACIĄgniĘTE W 2017 R.		2.118.750	937.500	1.181.250	51.000	1.181.250	837.500	343.750	25.000
V. ZOBOWIĄZANIA WYNIKAJĄCE Z UMÓW WIELOLETNIICH SPŁACANE WYDATKAMI									
1.	ENEA SA Poznań	0	0	0	0	0	0	0	0
RAZEM ZOBOWIĄZANIA		0	0	0	0	0	0	0	0
OGÓLEM KREDYTY I POŻYCZKI		2.553.750	1.190.000	1.363.750	58.000	1.363.750	1.020.000	343.750	29.000
OGÓLEM ZOBOWIĄZANIA Z UMÓW WIELOLETNIICH SPŁACANE WYDATKAMI		0	0	0	0	0	0	0	0
OGÓLEM DŁUG		2.553.750	1.190.000	1.363.750	58.000	1.363.750	1.020.000	343.750	29.000
Lp.	Kredyt / pożyczka	2022							
		Stan 01.01.2022 r.	Spłata 2022 r.	Stan 31.12.2022 r.	Odsetki				
I. KREDYTY									
1.	Kredyt BOŚ Nr S/14/06/2014/1027/F/EFR/EKO z dnia 27.06.2014 r. w wysokości 180.000 zł – przebudowa ulicy Podgórnej w Tuczo	0	0	0	0				
2.	Kredyt BOŚ Nr S/13/06/2014/1027/F/EFR/EKO z dnia 30.06.2014 r. w wysokości 400.000 zł – na przebudowę drogi gminnej w Niszczewicach	0	0	0	0				
3.	Kredyt BOŚ Nr S/8/08/2014/1027/F/EFR/EKO z dnia 28.08.2014 r. w wysokości 500.000 zł na przebudowę drogi gminnej w Rucewku	0	0	0	0				
4.	Kredyt BS97/2016/006 z dnia 21.10.2016 r. w wysokości 450.000 zł na finansowanie inwestycji pn. „Przebudowa drogi gminnej Tuczo – Leszcze etap I ^o ”	0	0	0	0				
RAZEM KREDYTY		0	0	0	0				
II. POŻYCZKI									
1.	Pożyczka WFOŚiGW Nr PB10004/OW-kk z dnia 05.07.2010 r. w wysokości 645.000 zł na budowę kanalizacji sanitarnej w Niszczewicach	0	0	0	0				
2.	Pożyczka WFOŚiGW Nr PB11008/OW-kk z dnia 30.06.2011 r. w wysokości 200.000 zł na budowę kanalizacji sanitarnej w Mierzwinie	0	0	0	0				
3.	Pożyczka WFOŚiGW Nr PB13010/OW-kk z dnia 14.05.2013 r. w wysokości 200.000 zł na budowę kanalizacji sanitarnej w Gniewkówcu	0	0	0	0				
4.	Pożyczka WFOŚiGW Nr PB14021/OW-kk z dnia 18.07.2014 r. w wysokości 150.000 zł na budowę kanalizacji sanitarnej w Helenowie	0	0	0	0				

5.	Pożyczka WFOŚiGW Nr PB14045/OA-wnc z dnia 07.10.2014 r. w wysokości 290.000 zł na termomodernizację obiektów szkolnych w Tucznie	0	0	0	0
6.	Pożyczka WFOŚiGW Nr PB15040/OZ-tpo z dnia 06.10.2015 r. w wysokości 700.000 zł na budowę suszarni słonecznej osadów ściekowych w Mierzwinie	0	0	0	0
7.	Pożyczka EFRWP Nr 3/2013 z dnia 27.02.2013 r. w wysokości 1.000.000 zł na budowę przedszkola w Złotnikach Kujawskich	0	0	0	0
8.	Pożyczka EFRWP Nr 24/2015 z dnia 10.09.2015 r. w wysokości 362.100 zł na przebudowę drogi gminnej w Lisewie Kościelnym	0	0	0	0
RAZEM POŻYCZKI		0	0	0	0
RAZEM KREDYTY I POŻYCZKI		0	0	0	0
III.	POŻYCZKI NA WYPRZEDZAJĄCE FINANSOWANIE				
1.	Modernizacja drogi gminnej Dąbrówka Kujawska – Krążkowo gm. Złotniki Kujawskie etap I ^o	0	0	0	0
RAZEM POŻYCZKI NA WYPRZEDZAJĄCE FINANSOWANIE		0	0	0	0
IV.	KREDYTY I POŻYCZKI W 2016 R.				
1.	Kredyt inwestycyjny na przebudowę i modernizację dróg gminnych Dąbrówka Kujawska – Krążkowo i Tuczo – Leszcze etap II w wysokości 600.000 zł	150.000	150.000	0	3.500
2.	Pożyczka WFOŚiGW w wysokości 500.000 zł na budowę kanalizacji sanitarnej w Palczynie	62.500	62.500	0	2.000
3.	Pożyczka WFOŚiGW w wysokości 500.000 zł na termomodernizację OSiR-u	62.500	62.500	0	2.000
4.	Pożyczka WFOŚiGW w wysokości 550.000 zł na budowę punktu selektywnej zbiórki odpadów komunalnych	68.750	68.750	0	2.500
5.	Kredyt na spłatę wcześniej zaciągniętych kredytów i pożyczek w wysokości 1.343.155 zł	0	0	0	0
RAZEM KREDYTY I POŻYCZKI ZACIĄGNIĘTE W 2017 R.		343.750	343.750	0	10.000
V.	ZOBOWIĄZANIA WYNIKAJĄCE Z UMÓW WIELOLETNICH SPŁACANE WYDATKAMI				
1.	ENEA SA Poznań	0	0	0	0
RAZEM ZOBOWIĄZANIA		0	0	0	0
OGÓŁEM KREDYTY I POŻYCZKI		343.750	343.750	0	10.000
OGÓŁEM ZOBOWIĄZANIA Z UMÓW WIELOLETNICH SPŁACANE WYDATKAMI		0	0	0	0
OGÓŁEM DŁUG		343.750	343.750	0	10.000

Budżet gminy w 2016 r. miał zachowaną, zgodnie z ustawą o finansach publicznych, relację deficytu budżetu do dochodów.

Na planowane przychody budżetowe gminy w 2016 r. w wysokości 2.366.995 zł, wykonanie za 2016 r. wyniosło 2.366.995,58 zł.

Źródłami zrealizowanych przychodów były przychody z wolnych środków jako nadwyżka środków pieniężnych na rachunku bieżącym budżetu gminy, wynikające z rozliczeń kredytów i pożyczek z lat ubiegłych – 1.482.767,59 zł, pożyczka na wyprzedzające finansowanie w ramach Programu Rozwoju Obszarów Wiejskich na lata 2014-2020 na realizację projektu pn. „Modernizacja drogi gminnej w miejscowości Dąbrówka Kujawska – Krążkowo, gm. Złotniki Kujawskie etap I^o” w wysokości 434.227,99 zł oraz kredyt inwestycyjny z Banku Spółdzielczego w Bydgoszczy na przebudowę drogi gminnej Tuczo – Leszcze w wysokości 450.000 zł, co stanowi 100% planu.

Na planowane w 2016 r. rozchody w wysokości 969.497 zł wykonanie wyniosło 969.497 zł, co stanowi 100% planu.

Rozchody budżetu związane były ze spłatą kredytów i pożyczek, zaciągniętych przed 2016 r.

Wójt Gminy zgodnie z § 17 uchwały budżetowej po zmianach upoważniony został do:

- zaciągania kredytów i pożyczek do wysokości limitów zobowiązań zaciąganych na:
- sfinansowania przejściowego deficytu budżetu w kwocie 600.000 zł,
- sfinansowania planowanego deficytu budżetu w kwocie 884.228 zł,

- do dokonywania zmian w planie wydatków budżetu gminy z wyłączeniem przeniesień wydatków między działami, z dodatkowym upoważnieniem do zmian planu wydatków na wynagrodzenia ze stosunku pracy oraz wydatków majątkowych w ramach zwykłego zarządu z wyłączeniem przeniesień między działami,
- lokowania w trakcie realizacji budżetu czasowo wolnych środków budżetowych na rachunkach bankowych w innych bankach niż bank prowadzący obsługę budżetu gminy.

Wójt Gminy w okresie sprawozdawczym nie korzystał z upoważnienia do zaciągania kredytów i pożyczek na pokrycie w ciągu roku deficytu – w całym okresie sprawozdawczym zachowana była płynność finansowa bez konieczności zaciągania kredytów czy pożyczek.

Na koniec 2016 r. wielkość lokat miesięcznych wyniosła 1.800.000 zł.

Środki ulokowane zostały w Banku Gospodarstwa Krajowego w Warszawie.

Depozyty terminowe overnight w wysokości 701.723,96 zł pozostały na rachunku Banku Spółdzielczego w Bydgoszczy.

Wójt nie korzystał z możliwości samodzielnego zaciągania zobowiązań.

Wójt Gminy korzystał 22 razy z możliwości dokonywania zmian w budżecie gminy, polegających na przeniesieniach w planie wydatków między rozdziałami i paragrafami.

Wykaz zarządzeń zmieniających uchwałę budżetową przedstawiony został na drugiej stronie sprawozdania.

Plan dochodów budżetowych w 2016 r. wykonany został w wysokości 32.996.684,68 zł, co stanowi 99,4% planu, natomiast plan wydatków w wysokości 32.403.444,58 zł, tj. 93,7% ogólnych planowanych wydatków na 2016 r.

W 2016 r. skutki obniżenia górnych stawek podatkowych przez gminę wyniosły 903.402,12 zł i dotyczyły:

1. stawek podatku od nieruchomości - 508.733,12 zł;
2. stawek w podatku rolnym - 278.942,00 zł;
3. stawek podatku od środków transportowych - 115.727,00 zł.

W porównaniu z analogicznym okresem 2015 r. należy zaobserwować ponad 43% spadek skutków dla gminy obniżenia górnych stawek podatkowych, z czego w podatku od nieruchomości nastąpił spadek o ponad 46%, podobnie w podatku rolnym. Skutki w podatku od środków transportowych pozostały na tym samym poziomie.

Tak znaczne różnice w skutkach obniżenia górnych stawek w podatku od nieruchomości wynikają ze zmiany od 1 stycznia 2016 r. ustawy o podatkach i opłatach lokalnych. Nastąpiło wyłączenie z opodatkowania nieruchomości gminnych, w tym dróg wewnętrznych nie mających charakteru dróg lokalnych, budynków świetlic wiejskich i innych nieruchomości gminnych. Różnica w skutkach obniżenia górnych stawek dla obliczenia podatku rolnego wynika ze znacznego obniżenia stawki ustawowej oraz ze spadku różnicy pomiędzy stawką ustawową a lokalną.

W okresie sprawozdawczym udzielono ulg i zwolnień (poza ustawowymi) na kwotę 546.342,64 zł w podatku od nieruchomości.

Udzielone zwolnienia dot. zwolnienia z podatku od nieruchomości:

- 1.1. gruntów i budynków zajętych na potrzeby ochrony przeciwpożarowej przez jednostki do tego powołane,
- 1.2. gruntów i budynków przeznaczonych na działalność sportową,
- 1.3. budynków i budowli związanych ze zbiorowym zaopatrzeniem w wodę i zbiorowym odprowadzaniem ścieków.

Zwolnienia te udzielane były w zakresie działalności polegającej na świadczeniu usług użyteczności publicznej. Są one niższe w porównaniu z analogicznym okresem roku ubiegłego o ponad 31%.

W zakresie zwolnień stosowano uchwałę Nr II/12/2006 Rady Gminy Złotniki Kujawskie z dnia 6 grudnia 2006 r. w sprawie zwolnień z podatków i opłat lokalnych z późniejszą zmianą (uchwała Rady Gminy Nr XXIII/177/2008 z dnia 28 listopada 2008 r.).

Skutki decyzji wydanych przez organ podatkowy – Wójta Gminy na podstawie ustawy – Ordynacja podatkowa, obliczone za okres sprawozdawczy na dzień 31 grudnia 2016 r. ogółem wyniosły 85.392,90 zł, z tego:

- z tytułu umorzeń zaległości podatków wraz z odsetkami 16.876,00 zł, i tak w:
 - w podatku rolnym 9.054,00 zł
 - w podatku od nieruchomości 6.896,00 zł
 - w podatku leśnym 2,00 zł
 - w podatku od środków transportowych 700,00 zł
 oraz odsetki w wysokości 224,00 zł
- z tytułu rozłożenia na raty lub odroczenia terminu płatności – 33.285,00 zł, z tego w:
 - podatku rolnym 51,00 zł
 - podatku od nieruchomości 33.234,00 zł

- z tytułu umorzeń z urzędu zaległości przedawnionych – 35.231,90 zł, z tego w:
- | | |
|-------------------------------------|--------------|
| - podatku rolnym | 145,40 zł |
| - podatku od nieruchomości | 733,50 zł |
| - podatku od środków transportowych | 19.535,00 zł |
| oraz odsetki w wysokości | 14.818,00 zł |
- Skutki ulg i zwolnień ustawowych w 2016 r. wyniosły 139.140,07 zł, z czego:
1. zgodnie z ustawą z dnia 15 listopada 1984 r. o podatku rolnym – 132.362,16 zł, w tym z tytułu:
 - a) gruntów przeznaczonych na utworzenie nowego gospodarstwa rolnego lub powiększenie już istniejącego do powierzchni nie przekraczającej 100 ha – 39.809,05 zł,
 - b) obniżenia podatku w pierwszym roku o 75% i w drugim o 50% po upływie okresu zwolnienia zgodnie z art. 12 ust. 6 – 10.700,27 zł,
 - c) ulg inwestycyjnych zgodnie z art. 13 ust. 1 – 81.852,84 zł;
 2. zgodnie z ustawą z dnia 30 października 2002 r. o podatku leśnym, dot. skutków z tytułu zwolnień z podatku leśnego lasów z drzewostanem w wieku do 40 lat art. 7 ust. 1 pkt 1 – 6.777,91 zł.
- Skutki ulg i zwolnień ustawowych nie są refundowane z budżetu Państwa. Ich skutki ponosi gmina. W porównaniu z 2015 r. były one wyższe o 3,4%.

ANALIZA STAWEK PODATKOWYCH W 2016 R. DLA OSÓB FIZYCZNYCH

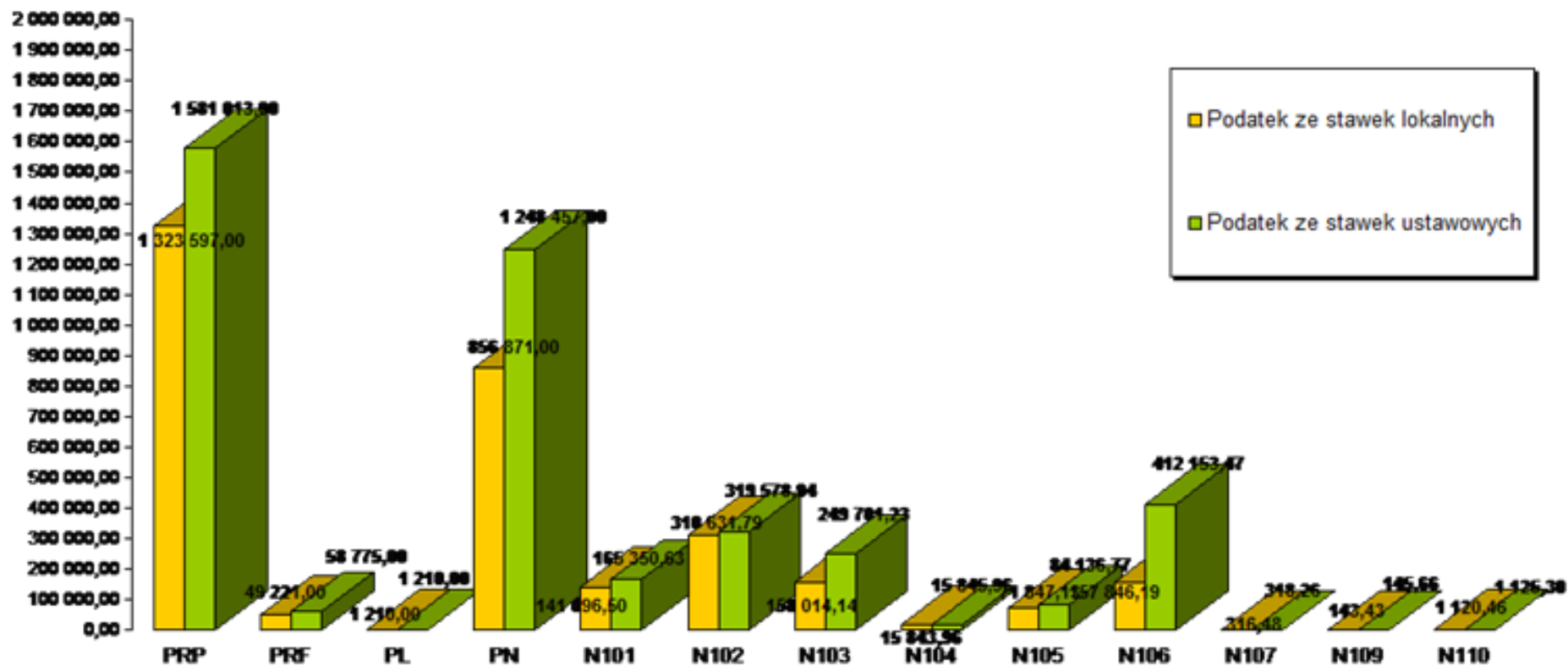

PRP – Podatek rolny (gosp.)
 PRF – Podatek rolny (nier.)
 PL – Podatek leśny (ogółem)
 PN – Podatek od nieruchomości
 N101 – Budynki mieszkalne

N102 – Budynki pod dział. gosp.
 N103 – Budynki pozostałe
 N104 – Budowle związ. z działaln. gosp.
 N105 – Grunty pod dział. gosp.
 N106 – Grunty pozostałe

N107 – bud. dział. gosp. – materiał siewny
 N109 – Grunty pod jeziorami
 N110 – Bud. na dział. gosp. – świadczenia zdrowotne

ANALIZA STAWEK PODATKOWYCH W 2016 R. DLA OSÓB PRAWNYCH I JEDNOSTEK NIE POSIADAJĄCYCH OSOBOWOŚCI PRAWNEJ

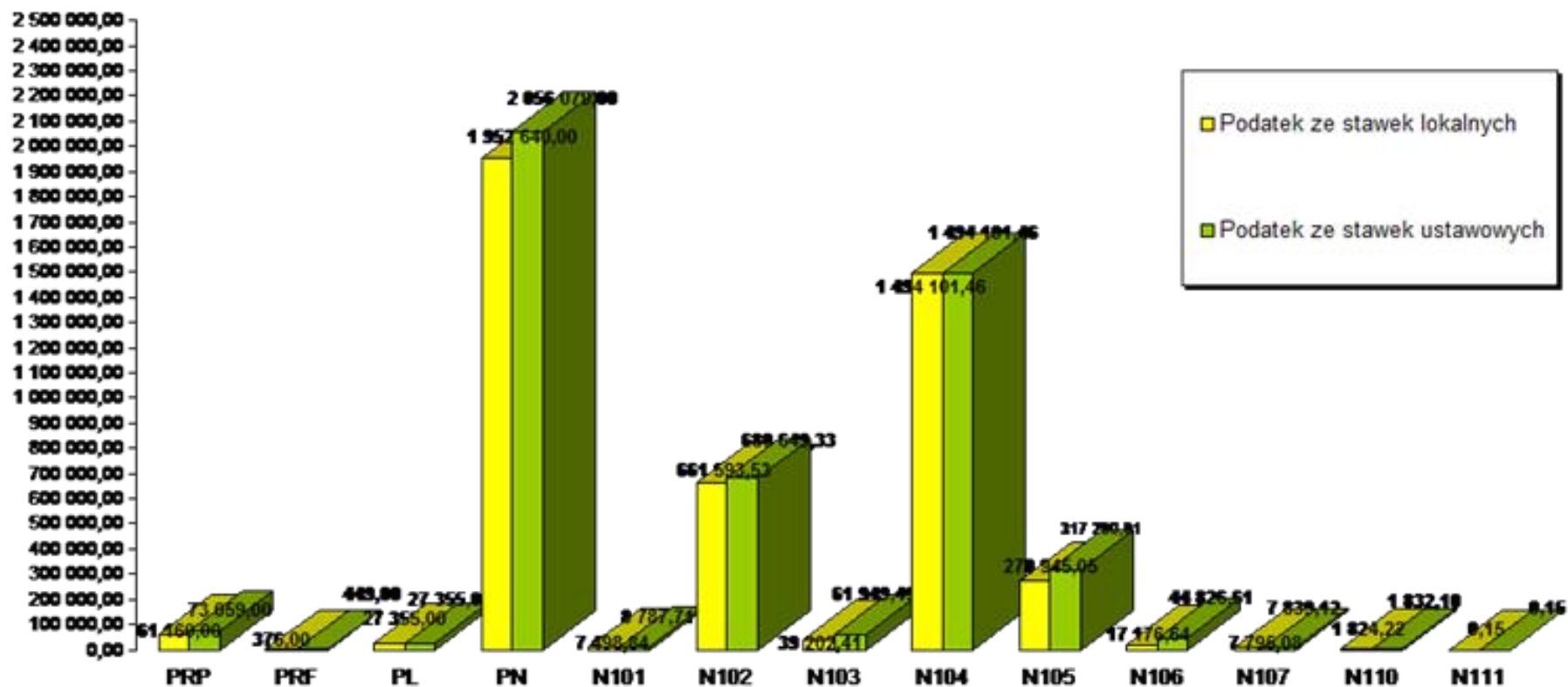

PRP – Podatek rolny (gosp.)
 PRF – Podatek rolny (nier.)
 PL – Podatek leśny (ogółem)
 PLO – Podatek leśny (ochr.)
 PN – Podatek od nieruchomości
 N101 – Budynki mieszkalne

N102 – Budynki pod dział. gosp.
 N103 – Pozostałe budynki
 N104 – Budowle związ. z działaln. gosp.
 N105 – Grunty pod dział. gosp.
 N106 – Grunty pozostałe
 N107 – Budynki pod dz. gosp. – materiał siewny

N110 – Bud. na dział. gosp. – świadczenia zdrowotne
 N111 – Grunty od wodami powierch. stojącymi

Zaległości z tytułu niewpłaconych podatków i opłat lokalnych na dzień 31 grudnia 2016 r. wyniosły 1.865.058,92 zł i są one wyższe od zaległości w analogicznym okresie roku ubiegłego o ponad 153 tys. zł, tj. o 9%.

Struktura zaległości w podatkach i opłatach przedstawia się następująco:

1. w podatku rolnym (w porównaniu z 2015 r. – 53.685,24 zł)	- 62.783,74 zł wzrost o 16,9%
2. w podatku od nieruchomości (w porównaniu z 2015 r. – 89.107,63 zł)	- 116.665,00 zł wzrost o 30,9%
3. w podatku od środków transportowych (w porównaniu z 2015 r. – 54.138,76 zł)	- 59.737,96 zł wzrost o 10,3%
4. w podatku leśnym	- 43,00 zł
5. z tytułu czynszu z odsetkami (w porównaniu z 2015 r. – 95.600,69 zł)	- 72.440,35 zł spadek o 24,3%
6. w udziałach w podatku dochodowym od osób fizycznych	- 1,00 zł
7. w podatku od spadków i darowizn (w porównaniu z 2015 r. – 955,20 zł)	- 9.983,00 zł znaczny wzrost
8. w podatku od działalności gospodarczej osób fizycznych, opłacany w formie karty podatkowej (w porównaniu z 2015 r. – 6.907,69 zł)	- 5.809,62 zł spadek o 15,9%
9. ze sprzedaży nieruchomości komunalnych z odsetkami (w porównaniu z 2015 r. – 43.838,89 zł)	- 40.919,66 zł spadek o 6,7%
10. odpłatności za przedszkole i wyżywienie w stołówkach (w porównaniu z 2015 r. – 700,60 zł)	- 907,95 zł wzrost o 30%
11. w zaliczkach alimentacyjnych i z tyt. Funduszu alimentacyjnego (w porównaniu z 2015 r. – 888.784,86 zł)	- 998.976,32 zł wzrost o 12,4%
12. z tytułu opłaty adiacenckiej (w porównaniu z 2015 r. – 5.043,58 zł)	- 0 zł
13. z tytułu podatku od czynności cywilnoprawnych (w porównaniu z 2015 r. – 60,00 zł)	- 614,00 zł znaczny wzrost
14. z tytułu kar umownych, kosztów i odsetek z brakiem ściągłości (w porównaniu z 2015 r. – 340.075,61 zł)	- wyrok sądowy - 340.180,47 zł
15. z tytułu opłat za gospodarowanie odpadami komunalnymi (w porównaniu z 2015 r. – 122.679,46 zł)	- 141.447,77 zł wzrost o 15,3%
16. wpływy ze zwrotów w zasiłkach oraz koszty i odsetki (w porównaniu z 2015 r. – 10.990,20 zł)	- 9.559,44 zł spadek o 13%
17. z różnych opłat	- 4.993,64 zł

Zaległości stanowią 5,7% wykonanych dochodów ogółem gminy, w tym zaległości w podatkach i opłatach lokalnych (402.073,73 zł) w stosunku do wykonania wpływów z podatków i opłat lokalnych – 5.738.738,90 wynosi 7%, a w dochodach własnych stanowią 17,3%.

Na wielkość zaległości od 2006 r. wpływają również zaległości w zaliczkach alimentacyjnych i funduszu alimentacyjnym, które wynoszą obecnie prawie 999 tys. zł, i to one najbardziej skutkują wzrostem w zaległościach (ponad 53% ogólnych zaległości). W porównaniu do analogicznego okresu roku ubiegłego, zadłużenie z tyt. zaliczek i funduszu alimentacyjnego wzrosło o 12,4%.

Fundusz alimentacyjny regulowany jest ustawą z dnia 7 września 2007 r. o pomocy osobom uprawnionym do alimentów /Dz.U. jedn. tekst z 2009 r. Nr 1 poz. 7 z późn. zm./.

W 2016 r. należności z tytułu wypłaconych wierzycielom zaliczek alimentacyjnych i funduszu alimentacyjnego wypłaconych przez komorników jako zwrot organowi właściwemu, wyniosły kwotę 57.702,31 zł, z czego część tej kwoty w wysokości 23.408,24 zł stanowiła dochód własny gminy.

Zadaniem komorników jest wyegzekwowanie od dłużnika alimentacyjnego kwoty wypłaconych wierzycielom należności. Tak duża zaległość dłużników alimentacyjnych, bo wynosząca wobec budżetu państwa i budżetu gminy łącznie 2.996.145,32 zł jest wynikiem niskiej ściągłości komorniczej oraz unikaniem regulowania zobowiązań wobec dzieci przez dłużników alimentacyjnych.

Do zaległości doszły również należności z tyt. wygranej sprawy z firmą realizującą budowę przedszkola w latach 2012-2013. Wartość tych należności (łącznie z odsetkami i kosztami sądowymi) wynosi ponad 340 tys. zł. Gmina mimo, że posiada prawomocny wyrok sądowy lecz wobec braku możliwości ściągnięcia tej należności oczekiwać będzie przez okres 10 lat na ewentualne zaspokojenie swoich roszczeń.

Należy odnotować, że o ponad 24% spadły zaległości z tytułu czynszu. Wzrost zaległości odnotowały podstawowe podatki i opłaty lokalne od 10 do ponad 30%.

Zaległości w opłatach za gospodarowanie odpadami komunalnymi również wzrastają. Od maja 2015 r. ściągalnością zaległości zajmują się poborcy skarbowi. Zaległości wzrosły o 15%.

Wobec osób fizycznych i prawnych a także innych jednostek nie posiadających osobowości prawnej, zalegających z płatnościami prowadzone są postępowania egzekucyjne. Część dłużników posiada ważne decyzje odraczające terminy płatności na kwotę 33.285 zł.

Zaległości z tytułu niewpłaconych podatków i opłat lokalnych i innych należności wraz z odsetkami w latach 2008-2016

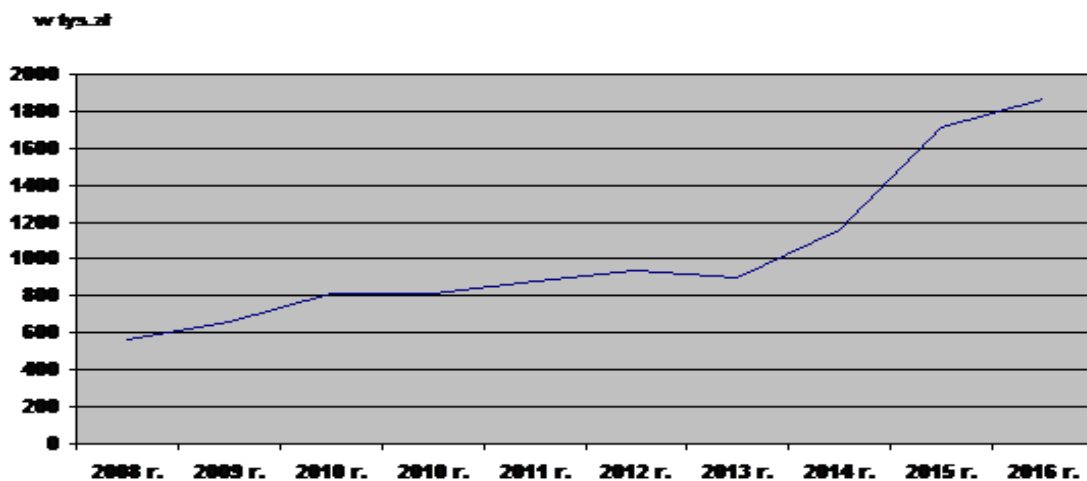

Dla części zastosowano już zajęcia hipoteczne na nieruchomości.

Zaległości podatkowe na koniec okresu sprawozdawczego zabezpieczone wpisem hipotecznym wynoszą ogółem 55.927,32 zł (bez odsetek), z czego z tytułu:

- | | |
|--|-----------------|
| - podatku rolnego od osób fizycznych | - 3.483,61 zł, |
| - podatku od nieruchomości od osób fizycznych | - 18.502,20 zł, |
| - łącznego zobowiązania podatkowego | - 33.412,71 zł, |
| - podatek od środków transportowych od osób fizycznych | - 528,80 zł. |

Wpisu hipotecznego dokonano ogółem 21 osobom fizycznym (37 wpisów).

Coraz trudniejsza sytuacja na wsi, nie tylko wśród rolników ale również wśród emerytów i rencistów oraz osób bezrobotnych czy też firm wpływa na obraz ściągalności podatków w naszej gminie.

Urząd Gminy robi wszystko, by zgodnie z procedurą ustawową zaległości podatkowe były egzekwowane. Zaległości podatkowe w porównaniu z 2015 r. wzrosły o 9%.

Postępowanie egzekucyjne prowadzone jest zgodnie z przepisami ustawy z dnia 17 czerwca 1966 r. o postępowaniu egzekucyjnym w administracji /Dz.U. z 2005 r. nr 229 poz. 1954 ze zm./ i rozporządzenia Ministra Finansów z dnia 22 listopada 2001 r. w sprawie wykonania niektórych przepisów ustawy o postępowaniu egzekucyjnym w administracji /Dz.U. Nr 137 poz. 1541 ze zm./.

W 2016 r. wpłynęły 74 wnioski o umorzenie i 5 wniosków o odroczenie terminu płatności czy rozłożenie na raty, z czego 64 wnioski o umorzenia zostały załatwione pozytywnie, a siedmiu podatnikom odmówiono umorzenia; sześć wniosków pozostawiono bez rozpatrzenia oraz czterem podatnikom odmówiono wszczęcia postępowania. Wnioski o odroczenie i rozłożenie zaległości na raty zostały załatwione pozytywnie.

Poniżej przedstawiono wielkości dotyczące odroczeń i umorzeń podatków lokalnych na podstawie złożonych przez podatników wniosków.

Umorzenia zaległości podatkowych dotyczyły:

- 30 wniosków - podatku od nieruchomości,
- 15 wniosków - podatku rolnego,
- 11 wniosków – łącznego zobowiązania pieniężnego.

Umorzenia według kwot umorzeniowych i kategorii podatku wraz z odsetkami na podstawie złożonych wniosków przez podatników podatków lokalnych

Lp.	Kategoria podatku	Ogółem		Kwota i ilość umorzeń wg grup kwotowych											
		Liczba wniosków	Kwota umorzenia	Do 100 zł		Od 101-200 zł		Od 201-300 zł		Od 301-400 zł		Od 401-500 zł		Powyżej 500 zł	
				Liczba wniosków	Kwota umorzenia	Liczba wniosków	Kwota umorzenia	Liczba wniosków	Kwota umorzenia	Liczba wniosków	Kwota umorzenia	Liczba wniosków	Kwota umorzenia	Liczba wniosków	Kwota umorzenia
1	2	3	4	5	6	7	8	9	10	11	12	13	14	15	16
1.	Podatek od nieruchomości	35	6.896,00	6	322,00	24	3.384,00	1	224,00	1	335,00	-	-	3	2.631,00
2.	Podatek rolny	27	9.054,00	10	515,00	-	-	5	1.419,00	3	1.132,00	2	991,00	7	4.997,00
3.	Podatek leśny	1	2,00	1	2,00	-	-	-	-	-	-	-	-	-	-
4.	Podatek śr. transp.	1	700,00	-	-	-	-	-	-	-	-	-	-	1	700,00
Razem		64	16.652,00	17	839,00	24	3.384,00	6	1.643,00	4	1.467,00	2	991,00	11	8.328,00

30 lipca 2010 r. uchwałą Nr XLV/313/2010 Rada Gminy unormowała sprawy dotyczące szczegółowych zasad, sposobu i trybu udzielania ulg w spłacie należności pieniężnych mających charakter cywilnoprawny, warunków dopuszczalności pomocy publicznej w przypadkach, w których ulga w spłacie stanowić będzie pomoc publiczną oraz wskazania organu lub osób uprawnionych do udzielenia tych ulg.

Przepisy art. 42 dotychczasowej ustawy o finansach publicznych regulowały zasady umarzania, odraczania lub rozkładania na raty należności pieniężnych, do których nie stosuje się przepisów ustawy Ordynacja podatkowa, wskazując także podmioty uprawnione do ich stosowania i formy, w których mogły być stosowane.

Nowa ustawa gromadzi wszystkie przepisy regulujące te kwestie w rozdziale 5. Podstawową zmianą jest wyraźne wyodrębnienie niepodatkowych należności o charakterze cywilnoprawnym od niepodatkowych należności o charakterze publicznoprawnym oraz odrębne uregulowanie możliwości zastosowania ulg w przypadku tych dwu grup należności.

W przypadku należności przypadających gminie umarzanie, rozkładanie na raty i odraczanie terminu płatności jest możliwe w przypadkach uzasadnionych ważnym interesem dłużnika lub interesem publicznym na zasadach określonych przez organ stanowiący gminy. Organ stanowiący określił w uchwale warunki dopuszczalności pomocy publicznej w przypadkach, w których ulga stanowić będzie pomoc publiczną. Nowością jest też możliwość postanowienia przez organ stanowiący gminy o stosowaniu z urzędu ulg w przypadku wystąpienia okoliczności wskazanych w przepisach art. 56 nowej ustawy.

Projekt tej uchwały pozytywnie został zaopiniowany przez Prezesa Urzędu Ochrony Konkurencji i Konsumentów. Uchwała posiada zgodność z rozporządzeniem Komisji Europejskiej (WE) nr 1998/2006.

W 2016 r. udzielono następujących ulg w spłacie należności pieniężnych mających charakter cywilnoprawny:

- ulgi w spłacie wierzytelności w formie umorzenia wyniosły 16.515,74 zł (łącznie z odsetkami), dotyczyły czynszów mieszkaniowych i opłat za wodę,
- ulgi w ratach wyniosły 12.800,75 zł i dotyczyły czynszów mieszkaniowych.

Nadpłaty w podatkach i opłatach lokalnych wyniosły w okresie sprawozdawczym 8.726,05 zł.

Uchwała budżetowa na 2016 r. jest zgodna z art. 212, co do treści, zawiera załączniki określone w art. 214 i art. 215 ustawy o finansach publicznych oraz fakultatywne upoważnienia dla Wójta Gminy do zaciągania kredytów, o których mowa w art. 89 ust. 1 i art. 90 i dokonywania zmian w budżecie, w zakresie określonym w art. 258.

Zawarte w uchwale budżetowej upoważnienie z art. 258 dotyczy zmian w planie wydatków w zakresie działu w ramach zwykłego zarządu, także na uposażenia i wynagrodzenia ze stosunku pracy oraz zmian w planie rocznych zadań inwestycyjnych, nie powodujących zmian w programie tych zadań, tzn. bez możliwości wprowadzania nowych czy rezygnacji z wykonania przyjętych zadań.

Została zachowana minimalna szczegółowość uchwał zgodnie z art. 235 i 236 i uchwałą proceduralną.

Przy planowaniu dochodów bieżących i wydatków bieżących uwzględniono zasadę zrównoważenia wydatków bieżących dochodami bieżącymi.

W budżecie gminy na 2016 r. uwzględniono dochody i wydatki finansowane z tych dochodów związane ze szczególnymi zasadami wykonywania budżetu wynikających z ustaw, w tym:

- zgodnie z art. 18² ustawy z dnia 26 października 1982 r. o wychowaniu w trzeźwości i przeciwdziałaniu alkoholizmowi dochodów z opłat za zezwolenia wydane na podstawie art. 18 lub art. 18¹ oraz dochodów z opłat określonych w art. 11¹ wykorzystywanych na realizację gminnych programów profilaktyki i rozwiązywania problemów alkoholowych oraz gminnych programów, o których mowa w art. 10 ust. 2 ustawy z dnia 29 lipca 2005 r. o przeciwdziałaniu narkomanii, które nie mogą być przeznaczone na inne cele – załącznik Nr 10 do uchwały budżetowej,
- wpływów z tytułu opłat i kar, z których finansowane są zadania własne gmin w zakresie ochrony środowiska i gospodarki wodnej zgodnie z art. 403 ustawy z dnia 27 kwietnia 2001 roku Prawo Ochrony Środowiska – załącznik Nr 12 do uchwały budżetowej,
- zgodnie z art. 6r ust. 2 – 2a ustawy z dnia 13 września 1996 r. o utrzymaniu czystości i porządku w gminach z pobranych opłat za gospodarowanie odpadami komunalnymi pokrywane są koszty funkcjonowania systemu gospodarowania odpadami komunalnymi, które obejmują koszty odbierania, transportu, zbierania, odzysku i unieszkodliwiania odpadów komunalnych, utrzymania i tworzenia punktów selektywnego zbierania odpadów komunalnych oraz obsługi administracyjnej tego systemu; dochody z tych opłat bilansują się z wydatkami związanymi z obsługą systemu gospodarki śmieciowej – załącznik Nr 13 do uchwały budżetowej.

Przy konstruowaniu uchwały budżetowej na 2016 r. uwzględnione zostały podstawowe założenia makroekonomiczne, które przyjął rząd do projektu ustawy budżetowej na 2016 r., i tak:

- średni kurs złotego z 2014 r. na poziomie 4,1852 EUR/PLN oraz 3,1551 USD/PLN,
- przewidywaną stopę bezrobocia na koniec 2015 r. – 10,5%, a na koniec 2016 r. – 9,8%,
- nominalne tempo wzrostu przeciętnego wynagrodzenia w gospodarce narodowej w 2015 r. przewidywane jest na poziomie 3,5% a w 2016 r. przyspieszy do 3,6%,
- wzrost gospodarczy w Polsce w 2015 r. ma wynieść 3,4%, a w 2016 r. tempo wzrostu PKB – 3,8%,
- ceny towarów i usług konsumpcyjnych spadną w 2015 r. o 0,2%, a w 2016 r. przewidywany wzrost o 1,7%,
- przeciętne wynagrodzenie brutto w gospodarce narodowej w 2014 r. wyniosło 3.783 zł, na 2015 r. i 2016 r. prognozuje się odpowiednio 3.915 zł i 4.055 zł.

Przy opracowaniu budżetu gminy na 2016 r. przyjęto:

- 1) podatki i opłaty lokalne, za wyjątkiem podatku leśnego, na obecnym poziomie, i tak:
 - podatek rolny na poziomie 45 zł za 1 dt od 2013 r. Na rok podatkowy 2016 określona została średnia cena skupu żyta na 53,75 zł za 1 dt – Komunikat Prezesa Głównego Urzędu Statystycznego z dnia 19 października 2015 r. w sprawie średniej ceny skupu żyta za okres 11 kwartałów będące podstawą do ustalenia podatku rolnego na rok podatkowy 2016,
 - podatek od nieruchomości na poziomie 2015 r. – górne stawki z powodu deflacji zostały obniżone o 1,2% - Obwieszczenie Ministra Finansów z dnia 5 sierpnia 2015 r. w sprawie górnych granic stawek kwotowych podatków i opłat lokalnych w 2016 r., gdzie maksymalne stawki podatków i opłat lokalnych zostały zwaloryzowane zgodnie ze wskaźnikiem cen towarów i usług konsumpcyjnych w I półroczu 2015 r. w stosunku do I półrocza 2014 r., który wyniósł 98,8%. Od 2016 r. została wprowadzona nowa stawka podatku od nieruchomości, gdzie za 1 m kw. powierzchni gruntów niezabudowanych objętych obszarem rewitalizacji trzeba będzie zapłacić 3 zł. Stawkę wprowadza nowa ustawa o rewitalizacji, gdzie w art. 37 tejże ustawy wprowadza się zmiany w ustawie o podatkach i opłatach lokalnych. Nowa, podwyższona stawka podatku będzie miała zastosowanie na obszarze specjalnego obszaru rewitalizacji (SSR) i będzie dotyczyć gruntów, które mimo przeznaczenia w planie miejscowym pod zabudowę, nie zostały zabudowane w terminie 4 lat od dnia wejścia w życie planu. Zdaniem autorów ustawy wprowadzony przepis ma być instrumentem finansowej zachęty dla właścicieli nieruchomości do realizacji zagospodarowania zgodnego z planem miejscowym lub – w razie braku takiego zamiaru – zadysponowania nieruchomości na rzecz podmiotu, który jest zainteresowany takim działaniem,
 - podatek od środków transportowych na poziomie 2015 r. mimo zmian górnych granic stawek kwotowych podatku (spadek) a pozostawieniu minimalnych stawek podatku na niezmiennym poziomie w stosunku do obowiązujących w 2015 r.,
 - przy ustalaniu podatku leśnego gmina kieruje się od lat średnią ceną sprzedaży drewna, obliczoną według średniej ceny drewna uzyskanej przez nadleśnictwa za pierwsze trzy kwartały 2015 r., ogłoszoną Komunikatem Prezesa Głównego Urzędu Statystycznego z dnia 20 października 2015 r. Cena ta wyniosła 191,77 zł za 1 m³ i jest ona wyższa od obowiązującej w 2015 r. o 2,92 zł, tj. o 1,55%,

- opłaty za ścieki i wodę pozostają na poziomie z 2015 r. zgodnie z uchwałą Nr X/81/2015 Rady Gminy Złotniki Kujawskie z dnia 15 października 2015 r. w sprawie zatwierdzenia taryf dla zbiorowego zaopatrzenia w wodę i zbiorowego odprowadzania ścieków dla odbiorców w gminie Złotniki Kujawskie. Dla utrzymania stawek opłat za ścieki udzielana jest w dalszym ciągu z budżetu gminy dopłata do oczyszczania 1 m³ ścieków. Dotacja przedmiotowa dla Zakładu Gospodarki Komunalnej w Złotnikach Kujawskich z tego tytułu wynosi 285.005 zł,
 - w 2016 r., podobnie jak w latach ubiegłych odstąpiono od ustalenia opłaty za posiadanie psa,
 - czynsze pozostają na poziomie 2015 r.,
 - od 1 listopada 2015 r. obowiązują nowe stawki opłat za gospodarowanie odpadami komunalnymi, i tak: stawka opłaty za gospodarowanie odpadami komunalnymi i odbieranymi w sposób selektywny 9,50 zł, a 19 zł za odbiór w sposób nieselektywny miesięcznie w przeliczeniu na mieszkańca zamieszkującego daną nieruchomość,
 - ustawa z dnia 24 kwietnia 2015 r. o zmianie niektórych ustaw w związku ze wzmocnieniem narzędzi ochrony krajobrazu wprowadziła możliwość dla gmin pobierania opłaty reklamowej. Warunkiem pobierania tej opłaty jest podjęcie przez Radę Gminy uchwały w sprawie zasad i warunków sytuowania obiektów małej architektury, tablic reklamowych i urządzeń reklamowych oraz ogrodzeń na podstawie art. 37a ust. 1 ustawy z dnia 27 marca 2003 r. o planowaniu i zagospodarowaniu przestrzennym;
- 2) inflacja średnioroczna 1,7%,
- 3) wydatki bieżące na poziomie 2015 r.,
- 4) wzrost wynagrodzeń w obsłudze szkół podstawowych, gimnazjów i przedszkoli oraz dla intendentów – 10%, wynagrodzenia w administracji samorządowej Urzędu Gminy, Gminnego Ośrodka Pomocy Społecznej, Ośrodka Sportu i Rekreacji oraz Wydziału Oświaty, szkół i przedszkoli - 350 zł średnio na 1 etat miesięcznie. Dla Zakładu Gospodarki Komunalnej przy zatwierdzaniu taryf dla zbiorowego zaopatrzenia w wodę i zbiorowego odprowadzania ścieków wzrost wynagrodzenia pracowników fizycznych przewidziany został w wysokości 300 zł średnio na 1 etat oraz 10% wzrostu wynagrodzenia dla kierownika zakładu. Podwyżek wynagrodzeń pozbawieni zostali pracownicy administracyjno-biurowi. Wynagrodzenia dla nauczycieli ustalane są zgodnie z Kartą Nauczyciela.
- Podstawowym aktem prawnym, na podstawie którego prognozowane są dochody gminy, jest ustawa z 13 listopada 2003 r. o dochodach jednostek samorządu terytorialnego (j.t. Dz. U. z 2015.513 ze zm.).
- Ustawa ta ogólnie wyróżnia następujące grupy dochodów dla gmin:
- dochody własne,
 - subwencje ogólne,
 - dotacje celowe z budżetu państwa,
 - środki pochodzące ze źródeł zagranicznych niepodlegające zwrotowi,
 - środki pochodzące z budżetu Unii Europejskiej,
 - inne środki określone w odrębnych przepisach.
- Źródłami dochodów własnych gminy są:
- wpływy z podatku od nieruchomości, podatku rolnego, leśnego, od środków transportowych, dochodowego od osób fizycznych, opłacanego w formie karty podatkowej, podatku od spadków i darowizn, od czynności cywilnoprawnych,
 - wpływy z opłat skarbowej, targowej, miejscowej, od posiadania psa, opłaty eksploatacyjnej i innych opłat stanowiących dochody gminy, uiszczanych na podstawie odrębnych przepisów,
 - dochody uzyskiwane przez gminne jednostki budżetowe oraz wpłaty z gminnych zakładów budżetowych,
 - dochody z majątku gminy,
 - spadki, zapisy i darowizny na rzecz gminy,
 - dochody z kar pieniężnych i grzywien określonych w odrębnych przepisach,
 - 5% dochodów uzyskiwanych na rzecz budżetu państwa w związku z realizacją zadań z zakresu administracji rządowej oraz innych zadań zleconych ustawami, o ile odrębne przepisy nie stanowią inaczej,
 - odsetki od udzielanych przez gminą pożyczek, od nieterminowych przekazywanych należności oraz od środków finansowych gromadzonych na rachunkach bankowych,
 - dotacje z budżetów innych jednostek samorządu terytorialnego,
 - inne dochody należne gminie na podstawie odrębnych przepisów.
- Samorządy terytorialne mają wpływ tylko na część z wymienionych powyżej dochodów. Poza zasięgiem oddziaływania znajdują się w szczególności kwoty subwencji ogólnych i udziałów we wpływach z podatków dochodowych, stanowiące łącznie 51,1% dochodów naszej gminy.
- Własne dochody gminy, które stanowią ponad 33% - nie są dla gminy dominującym źródłem dochodów, lecz mimo to w finansowaniu zadań samorządowych odgrywają one – bardzo istotną rolę.

Zakres uprawnień rad gmin w sprawach poszczególnych podatków jest zróżnicowany.

W przypadku podatków lokalnych Rada Gminy ustala bezpośrednio stawki, przy czym:

- stawki te nie mogą być wyższe od stawek określonych na dany rok przez Ministra Finansów zgodnie z zasadami waloryzacji stawek ustalonymi w ustawie o podatkach i opłatach lokalnych,
- stawki od podatku od środków transportowych nie mogą być ponadto niższe od określonych w ustawie stawek minimalnych.

W podatku rolnym i leśnym stawki podatkowe nie są określone bezpośrednio w wymiarze pieniężnym, lecz przez odniesienie do przeciętnych cen, i tak w podatku rolnym – żyta a w podatku leśnym – drewna; odnotowanych przez GUS. Rada Gminy nie może tych stawek zmienić, upoważniona jest natomiast do obniżenia cen stanowiących podstawę wymiaru podatku.

W przypadku podatków od spadków i darowizn, od czynności cywilnoprawnych oraz karty podatkowej – ustawy nie przewidują ingerencji władz gminy w wysokość stawek.

W budżecie gminy na 2016 r., przyjęto wpływy wyższe do 2% lub wg planowanego wykonania 2015 r., regulując to w ciągu roku o faktyczne wykonanie.

Największy udział w dochodach własnych mają w gminie dochody z podatku od nieruchomości, który stanowi 8,2% ogólnych dochodów gminy. Znaczący udział ma również podatek rolny.

Od 2008 roku obligatoryjnie wprowadzony został podział dochodów w budżetach j.s.t. na dochody bieżące i majątkowe.

Do dochodów majątkowych zalicza się dotacje i środki otrzymane na inwestycje, dochody ze sprzedaży majątku oraz dochody z tytułu przekształcenia prawa użytkowania wieczystego w prawo własności.

W związku z podziałem dochodów na majątkowe i bieżące, w budżecie na 2016 rok z planowanych dochodów budżetu Gminy w łącznej kwocie 33.179.404,70 zł, wydzielone zostały dochody majątkowe – 820.441,28 zł oraz dochody bieżące – 32.358.563,42 zł. Wykonanie tych dochodów przedstawia się następująco:

- dochody majątkowe 830.767,71 zł, tj. 101,3% planu,
- dochody bieżące 32.165.916,97 zł, tj. 99,4% planu.

Do planu dochodów majątkowych włączone zostały dwie dotacje na inwestycje w łącznej kwocie 731.250 zł oraz zwrot z wydatków inwestycyjnych funduszu sołeckiego za 2015 r. w kwocie 21.516,28 zł.

Wykonanie tych dochodów wyniosło łącznie 751.130,43 zł, co stanowi 99,8% planu.

Ze sprzedaży nieruchomości wpłynęła do budżetu gminy kwota 61.962,78 zł, co w stosunku do planu – 123,9%. Pozostałe dochody majątkowe z przekształcenia prawa użytkowania wieczystego, przysługującego osobom fizycznym w prawo własności wyniosły 17.674,50 zł, tj. 100% planu.

Jednym z ważniejszych instrumentów polityki dochodowej gminy jest strategia pozyskiwania dochodów ze źródeł zewnętrznych. Strategia ta może w najbardziej znaczący sposób zmienić sytuację finansową gminy i umożliwić rozszerzenie zakresu działania. Pomimo, że politykę dochodową budujemy w jakimś sensie na wierze, iż uda się nam pozyskać dotacje z instytucji zewnętrznych, szczególnie z funduszy unijnych, gmina nie zaniedbuje własnych dochodów o charakterze podatkowym i uznaje za najważniejsze.

W budżecie Gminy na 2016 r. nie były zaplanowane dochody unijne. W 2016 r. zrealizowana została tylko jedna inwestycja z udziałem środków unijnych pn. „Modernizacja drogi gminnej w miejscowości Dąbrówka Kujawska – Krążkowo, gm. Złotniki Kujawskie etap I”. Środki unijne w kwocie 444.432 zł przekazane zostaną w 2017 r. W 2016 r. gmina wykorzystwała pożyczkę na wyprzedzające finansowanie tej operacji w kwocie 434.227,99 zł.

Poszczególne części subwencji ogólnej dla gminy na 2016 rok ustalone zostały wg zasad określonych w ustawie o dochodach jednostek samorządu terytorialnego. Minister Finansów zgodnie z art. 33 ust. 1 pkt 1 tej ustawy przekazał gminie informacje o:

- rocznych planowanych kwotach poszczególnych części subwencji ogólnej, przyjętych w projekcie ustawy budżetowej na rok 2016,
- planowanej na 2016 r. kwocie dochodów z tytułu udziału we wpływach z podatku dochodowego od osób fizycznych, stanowiącego dochód budżetu państwa.

Gmina otrzymała na 2016 rok subwencję ogólną w łącznej kwocie 10.920.769 zł, co stanowi kwotę wyższą w porównaniu z 2015 r. o 9,2%, przy czym wskaźnik dla części wyrównawczej wyniósł – 1,30, dla części oświatowej – 1,04, natomiast dla części równoważącej - 0,89.

Część wyrównawcza subwencji ogólnej składa się z kwoty podstawowej i kwoty uzupełniającej. Podstawę do ustalenia wysokości kwoty podstawowej stanowią dane ze sprawozdań z wykonania dochodów podatkowych gminy za 2014 r. oraz dane o liczbie mieszkańców według stanu na dzień 31 grudnia 2014 r. ustalonej przez Główny Urząd Statystyczny.

Kwotę podstawową otrzymują gminy, w których dochód podatkowy na 1 mieszkańca jest niższy od 92% średniego dochodu podatkowego na 1 mieszkańca kraju. W naszej gminie dochód ten wynosi 78% średniego dochodu podatkowego w kraju i wynosi 1.180,51 zł. Jest on niższy od średniego dochodu z 2015 r. o 2,34 zł.

W 2016 r. gminie po raz pierwszy od lat zwiększono subwencję wyrównawczą. W porównaniu z 2015 r. gmina otrzymała tej części subwencji więcej o 584.333 zł. Subwencja ta jest jednak niższa w porównaniu z 2013 r. o kwotę 723.324 zł. Spowodowane jest to faktem uwzględniania do naliczania subwencji wyrównawczej na 2016 r. skutków obniżenia górnych stawek podatków lokalnych, udzielonych ulg i zwolnień oraz umorzeń zaległości podatkowych i rozłożenia na raty czy odroczenia terminu na podstawie decyzji wydanych przez organ podatkowy za 2014 r.

Wysokość kwoty uzupełniającej uzależnione jest od gęstości zaludnienia w gminie, w relacji do średniej gęstości zaludnienia w kraju (w 2014 r. średnia gęstość zaludnienia w kraju wyniosła 123,060773346729 osoby na 1 km²) i dochodu gminy na 1 mieszkańca. Kwotę uzupełniającą otrzymują tylko te gminy, w których gęstość zaludnienia jest niższa od średniej gęstości zaludnienia w kraju i dochód podatkowy na 1 mieszkańca gminy jest nie wyższy niż 150% średniego dochodu podatkowego na 1 mieszkańca kraju. Gęstość zaludnienia w naszej gminie na 1 km² wynosi 67,7783516564598. Wysokość kwoty uzupełniającej należnej gminie stanowi iloczyn liczby mieszkańców, 17% średniego dochodu podatkowego wszystkich gmin w przeliczeniu na 1 mieszkańca kraju oraz ilorazu różnicy średniej gęstości zaludnienia w kraju i gęstości zaludnienia w gminie do średniej gęstości zaludnienia w kraju.

Mimo pozytywnych wskaźników demograficznych, jak wzrost liczby mieszkańców skutki wynikające z obniżenia górnych stawek podatkowych, szczególnie w podatku rolnym oraz udzielonych ulg i zwolnień wpłynęły na znaczne obniżenie subwencji wyrównawczej.

W przyznanej gminie części oświatowej subwencji ogólnej uwzględnione zostały: kwota bazowa, kwota uzupełniająca na realizację zadań szkolnych oraz kwota na zadania pozaszkolne. W kwocie części oświatowej subwencji ogólnej planowanej na 2016 r. zostały uwzględnione skutki finansowe zmiany zadań oświatowych jednostek samorządu terytorialnego z tytułu objęcia od roku szkolnego 2015/2016 obowiązkiem szkolnym wszystkich dzieci 6-letnich. Wstępna kwota tej subwencji naliczona została przez Ministerstwo Edukacji Narodowej zgodnie z zasadami przyjętymi w projekcie rozporządzenia MEN w sprawie sposobu podziału części oświatowej subwencji ogólnej dla jednostek samorządu terytorialnego w roku 2016.

Część oświatowa subwencji ogólnej dla całego kraju w porównaniu do 2015 r. jest wyższa.

Zakres zadań oświatowych realizowanych przez gminę, stanowiący podstawę do naliczenia planowanych kwot subwencji oświatowej na 2016 r., określony został na podstawie:

- danych statystycznych dotyczących liczby etatów nauczycieli poszczególnych stopni awansu zawodowego, wykazanych w systemie informacji oświatowej wg stanu na dzień 30 września 2014 r. i 10 października 2014 r. zweryfikowanych i potwierdzonych przez organy prowadzące szkoły i placówki oświatowe,
- danych statystycznych GUS o liczbie uczniów w roku szkolnym 2015/2016 wykazanych w systemie informacji oświatowej wg stanu na dzień 10 września 2015 r. w zakresie ogólnej liczby uczniów oraz odpowiednich wag algorytmu, zwiększając liczbę uczniów szkół podstawowych o 0,6%,
- danych dotyczących liczby uczniów w roku szkolnym 2014/2015 wykazanych w systemie informacji oświatowej wg stanu na dzień 30 września 2014 r. i 10 października 2014 r. – zweryfikowanych i potwierdzonych przez organy prowadzące szkoły i placówki oświatowe – w zakresie odpowiednich wag algorytmu.

Wstępnie skalkulowana kwota subwencji oświatowej uległa w lutym 2016 r. weryfikacji w oparciu o zaktualizowane dane statystyczne.

Do naliczenia ostatecznych kwot części oświatowej subwencji ogólnej na 2016 r., wykorzystane zostały dane o liczbie uczniów oraz liczbie etatów nauczycieli gromadzone w ramach Systemu Informacji Oświatowej wg stanu na dzień 30 września 2015 r. oraz 10 października 2015 r.

Gminie wówczas zwiększono kwotę subwencji oświatowej o 147.614 zł, tj. do kwoty 8.449.725 zł.

Z rezerwy subwencji oświatowej gmina otrzymała dodatkowo 14.026 zł.

Ostateczna kwota subwencji oświatowej wyniosła 8.463.751 zł.

Trzecią częścią przyznaną gminie subwencji ogólnej jest część równoważąca, którą ustala się w wysokości stanowiącej sumę łącznej kwoty wpłat gmin oraz łącznej kwoty uzupełniającej części wyrównawczej subwencji ogólnej tych gmin, których wskaźnik dochodów podatkowych jest wyższy od 150% analogicznego wskaźnika obliczonego łącznie dla wszystkich gmin w kraju i które w związku z tym nie otrzymują kwoty uzupełniającej. Kwota ta zostaje rozdzielona między gminy zgodnie z art. 21a ustawy o dochodach jednostek samorządu terytorialnego, tj. z uwzględnieniem wydatków gmin na dodatki mieszkaniowe wykonane w roku poprzedzającym rok bazowy (2014 r.) w przeliczeniu na jednego mieszkańca gminy oraz w przypadku gmin wiejskich i miejsko-wiejskich z uwzględnieniem dochodów za rok poprzedzających rok bazowy z tytułu

udziału we wpływach z podatku dochodowego od osób fizycznych oraz dochodów z podatku rolnego i leśnego, w przeliczeniu na jednego mieszkańca gminy.

Na 2016 r. gmina otrzymała część równoważącą subwencji ogólnej w kwocie 72.386 zł, co w porównaniu z 2015 r. daje kwotę niższą o 8.573 zł.

Po zmianach łączna subwencja ogólna na 2016 r. wyniosła 11.082.409 zł.

W 2016 r. funkcjonują na terenie dwie niepubliczne jednostki oświatowe: Szkoła Podstawowa wraz z oddziałem przedszkolnym i Gimnazjum w Lisewie Kościelnym. Jednostki w Lisewie Kościelnym prowadzone są przez Stowarzyszenie Przyjaciół Szkół Katolickich w Częstochowie. Wielkość zaplanowanej na 2016 r. dotacji podmiotowej dla tych jednostek wyniosła 689.891 zł, z czego wykonanie – 646.358,39 zł, tj. 93,7% planu.

Liczba etatów nauczycielskich na podstawie danych Systemu Informacji Oświatowej w szkołach publicznych na terenie gminy przedstawia się następująco:

- stażyści - 1,00
- kontraktowi - 12,00
- mianowani - 16,60
- dyplomowani - 66,52

W 2016 r. nie wypłacono wyrównania dla nauczycieli. Nauczyciele w poszczególnych stopniach awansu zawodowego otrzymali wynagrodzenie wyższe od średnich wynagrodzeń wynikających z art. 30 ust. 3 Karty Nauczyciela.

Wysokość średnich wynagrodzeń nauczycieli na poszczególnych stopniach awansu zawodowego w szkołach prowadzonych przez Gminę Złotniki Kujawskie w roku 2015

Lp.	Stopnie awansu zawodowego	Wskaźniki określone w art. 30 ust. 3 Karty N-ela	Średnie wynagrodzenie		Średnioroczna liczba etatów ustalana dla okresów obowiązywania poszczególnych kwot bazowych		Suma iloczynów średniorocznej liczby etatów i średnich wynagrodzeń, o których mowa w art. 30 ust. 3 Karty Nauczyciela, ustalonych dla okresów obowiązywania poszczególnych kwot bazowych 8x(kol. 4x kol.6)+4x(kol.5xko 1.7)	od dnia 1 stycznia do dnia 31 sierpnia (B1)	od dnia 1 września do dnia 31 grudnia (B2)
			(kol. 3 x B1)	(kol. 4 x B2)	od dnia 1 stycznia do dnia 31 sierpnia	od dnia 1 września do dnia 31 grudnia		2717,59	2 717,59
1	stażysta	100%	2717,59	2717,59	1,98	3,53	81419,00	85502,44	4083,44
2	kontraktowy	111%	3016,52	3016,52	9,00	11,25	352932,84	376275,28	23342,44
3	mianowany	144%	3913,33	3913,33	21,42	20,86	997116,48	1024409,59	27293,11
4	dyplomowany	184%	5000,37	5000,37	64,09	61,55	3794880,80	3848151,44	53270,64

Za 2016 r. również nie wypłacono wyrównania dla nauczycieli, którzy w poszczególnych stopniach awansu zawodowego otrzymują wynagrodzenie wyższe od średnich wynagrodzeń wynikających z Karty Nauczyciela.

Wysokość średnich wynagrodzeń nauczycieli na poszczególnych stopniach awansu zawodowego w szkołach prowadzonych przez Gminę Złotniki Kujawskie w roku 2016

Lp.	Stopnie awansu zawodowego	Wskaźniki określone w art. 30 ust. 3 Karty N-ela	Średnie wynagrodzenie		Średnioroczna liczba etatów ustalana dla okresów obowiązywania poszczególnych kwot bazowych		Suma iloczynów średniorocznej liczby etatów i średnich wynagrodzeń, o których mowa w art. 30 ust. 3 Karty Nauczyciela, ustalonych dla okresów obowiązywania poszczególnych kwot bazowych 8x(kol. 4x kol.6)+4x(kol.5 xkol.7)	od dnia 1 stycznia do dnia 31 sierpnia (B1)	od dnia 1 września do dnia 31 grudnia (B2)
			od dnia 1 stycznia do dnia 31 sierpnia	od dnia 1 września do dnia 31 grudnia	od dnia 1 stycznia do dnia 31 sierpnia	od dnia 1 września do dnia 31 grudnia		Wydatki poniesione w roku na wynagrodzenia w składnikach wskazanych w art. 30 ust.1 Karty nauczyciela	Kwota różnicy
			(kol. 3 x B1)	(kol. 4 x B2)	(kol. 6)	(kol. 7)			
							Kwota bazowa (zgodnie z ustawą budżetową na rok podlegający analizie)	2717,59	2 717,59
1	2	3	4	5	6	7	8	9	10
1	stażysta	100%	2717,59	2717,59	4,10	1,00	100007,31	108941,19	8933,88
2	kontraktowy	111%	3016,52	3016,52	11,09	11,88	410970,68	440128,42	29157,74
3	mianowany	144%	3913,33	3913,33	19,49	16,33	865785,13	891288,29	25503,16
4	dplomowany	184%	5000,37	5000,37	61,65	66,06	3787480,25	3851821,89	64341,64

Ilość uczniów przypadająca na 1 oddział i wydatki na 1 ucznia w poszczególnych szkołach na terenie gminy wg stanu na 31 grudnia 2016 r.

Placówka	Ogólna liczba dzieci	Ogólna liczba oddziałów	Śr. liczba dzieci w oddziale	Ogółem wydatki za 2016 rok	Wydatek na 1 ucznia
SP Złotniki Kujawskie	372	18	20,66	3 013 366,99	8 100,45
SP Tuczo	123	8	15,37	1 741 374,87	14 157,52
SP Gniewkówek	37	4	9,25	807 631,59	21 827,88
Razem szkoły	532	30	17,73	5 562 373,45	10 455,59
Ognisko Złotniki Kujawskie	46	2	23,00	86 775,10	1 886,42
Ognisko Tuczo	20	1	20,00	45 631,45	2 281,57
Ognisko Gniewkówek	19	1	19,00	58 932,91	3 101,73
Razem ognisko	85	4	21,25	191 339,46	2 251,05
P-le Złotniki Kujawskie	144	6	24,00	1 124 627,68	7 809,91
P-le Tuczo	21	1	21,00	146 504,18	6 933,53
Razem przedszkola	165	7	23,57	1 271 131,86	7 703,83
Gimnazjum Złotniki Kujawskie	161	8	20,12	2 280 950,23	14 167,39
Gimnazjum Tuczo	71	3	23,66	518 586,23	7 304,03
Razem gimnazja	232	11	21,09	2 799 536,46	12 066,97
Ogółem	1014	52	19,50	9 824 381,23	9 688,73

Zestawienie etatów nauczycielskich i obsługi przedstawia tabela poniżej:

PLACÓWKA	ETAT						OBSŁUGA
	OGÓŁEM NAUCZYCIEL	W TYM					
		DYPLMOWANY	MIANOWANY	KONTRAKT O-WY	STAZYSTA	INNE	
SP ZŁOTNIKI KUJAWSKIE	30,00	19,00	6,00	4,00	1,00		7,50
ŚWIETLICA ZŁOTNIKI KUJAWSKIE	1,00	1,00					
OGNISKO ZŁOTNIKI	2,00	1,00		1,00			

KUJAWSKIE							
STOŁÓWKA ZŁOTNIKI KUJAWSKIE							3,50
SP TUCZNO	13,00	7,00	3,00	3,00			7,00
OGNISKO TUCZNO	1,00			1,00			
STOŁÓWKA TUCZNO							3,00
ŚWIETLICA TUCZNO	1,00		1,00				
SP GNIEWKÓWIEC	7,77	5,77	2,00				3,5
OGNISKO GNIEWKÓWIEC	1,00	1,00					
GIMNAZJUM ZŁOTNIKI	22,00	18,89	2,11	1,00			9,00
ŚWIETLICA GIMNAZJUM							
GIMNAZJUM TUCZNO	6,94	6,5	0,44				1,00
P-LE ZŁOTNIKI KUJAWSKIE	9,41	5,36	2,05	2,00			5,5
STOŁÓWKA P-LE ZŁOTNIKI KUJAWSKIE							3,00
P-LE TUCZNO	1	1,00					2,00
WYDZIAŁ							5,00
DOWÓZ							2,50
RAZEM	96,12	66,52	16,60	12	1,00	0,00	52,50

Ilość uczniów przypadających na 1 oddział szkolny

Lp.	Nazwa szkoły	Ilość uczniów przypadających na 1 oddział w roku szkolnym 2015/2016	Ilość uczniów przypadających na 1 oddział w roku szkolnym 2016/2017	Ilość uczniów przypadających na 1 oddział wg stanu na 31.12.2016 r.
1	2	3	4	5
1.	Szkoła Podstawowa w Złotnikach Kujawskich	21,21	20,66	20,66
2.	Szkoła Podstawowa w Tucznie	17,37	15,37	15,37
3.	Szkoła Podstawowa w Gniewkówcju	9,40	9,25	9,25
4.	Gimnazjum w Złotnikach Kujawskich	19,11	20,12	20,12
5.	Gimnazjum w Tucznie	22,33	23,66	23,66
	OGÓLEM W GMINIE	18,81	18,63	18,63

Wydatki na 1 ucznia w 2016 r. wg poszczególnych szkół na terenie gminy

Lp.	Nazwa szkoły	Ilość uczniów przypadających na 1 oddział w roku szkolnym 2015/2016	Ilość uczniów przypadających na 1 oddział w roku szkolnym 2016/2017	Wydatki na 1 ucznia w 2015 r. w złotych	Wydatki na 1 ucznia w 2016 r. w złotych
1	2	4	4	5	6
1.	Szkoła Podstawowa w Złotnikach Kujawskich	21,21	20,66	7 488,51	8 100,45
2.	Szkoła Podstawowa w Tucznie	17,37	15,37	11 589,25	14 157,52
3.	Szkoła Podstawowa w Gniewkówcju	9,40	9,25	15 437,70	21 827,88
4.	Gimnazjum w Złotnikach Kujawskich	19,11	20,12	14 407,43	14 167,39
5.	Gimnazjum w Tucznie	22,33	23,66	7 032,07*	7 304,03*
	OGÓLEM W GMINIE	18,81	18,63	X	X

*bez kosztów utrzymania budynku (zespół szkół)

Placówka	Ogólna liczba dzieci 2015 r.	Ogólna liczba dzieci 2016r.	Ogólna liczba oddziałów w 2015 r.	Ogólna liczba oddziałów 2016r.	Śr. liczba dzieci w oddziale w 2015 r.	Śr. liczba dzieci w oddziale 2016r.	Ogółem wydatki za 2015r.	Ogółem wydatki za 2016r.	Wydatek na 1 ucznia
SP Złotniki Kujawskie	403	372	19	18	21,21	20,66	3 017 867,82	3 013 366,99	8 100,45
SP Tucznio	139	123	8	8	17,37	15,37	1 610 906,20	1 741 374,87	14 157,52
SP Gniewkówiec	47	37	5	4	9,40	9,25	725 571,78	807 631,59	21 827,88
Razem szkoły	589	532	32	30	18,40	17,73	5 354 345,80	5 562 373,45	10 455,59
Ognisko Złotniki Kuj.	24	46	1	2	24,00	23,00	123 891,26	86 775,10	1 886,42
Ognisko Tucznio	23	20	1	1	23,00	20,00	86 017,02	45 631,45	2 281,57
Ognisk Gniewkówiec	14	19	1	1	14,00	19,00	97 863,76	58 932,91	3 101,73
Razem ognisko	61	85	3	4	20,33	21,25	307 772,04	191 339,46	2 251,05
P-le Złotniki Kujawskie	138	144	6	6	23,00	24,00	1 067 003,65	1 124 627,68	7 809,91
P-le Tucznio	19	21	1	1	19	21,00	126 084,15	146 504,18	6 933,53
Razem przedszkola	157	165	7	7	22,42	23,57	1 193 087,80	1 271 131,86	7 703,83

Gimnazjum Złotniki Kuj	172	161	9	8	19,11	20,12	2 478 077,25	2 280 950,23	14 167,39
Gimnazjum Tuczno	67	71	3	3	22,33	23,66	471 148,62	518 586,23	7 304,03
Razem gimnazja	239	232	12	11	19,91	21,09	2 949 225,87	2 799 536,46	12 066,97
Ogółem	1046	1014	54	52	19,37	19,50	9 804 431,51	9 824 381,23	9 688,73

W 2016 r. wielkość udziału gmin we wpływach z podatku dochodowego od osób fizycznych wyniósł 37,79%. Dla naszej gminy ustalona wielkość udziałów wynosiła 3.889.345 zł. Faktyczne dochody z tego tytułu wyniosły 3.955.394 zł, tj. 101,7% planu. Dochody te w porównaniu z 2015 r. były wyższe o kwotę 248.228 zł, tj. o 6,7% więcej.

Należy zaznaczyć, że w przypadku podstawowych dochodów podatkowych na 1 mieszkańca gminy wskaźnik dochodów podatkowych w porównaniu do dochodów podatkowych w kraju do liczby mieszkańców w kraju uległ zmniejszeniu i gmina Złotniki Kujawskie należy do gmin o niskim wskaźniku tych dochodów w kraju.

Budżet gminy w 2016 r. na planowane dotacje celowe w wysokości 11.236.085,70 zł wykonany został w kwocie 11.135.403,15 zł, co stanowi 99,1% planu, a 33,7% ogólnego wykonania dochodów.

Źródła i przedmiot otrzymanych dotacji są następujące:

1. na zadania zlecone z zakresu administracji rządowej - 8.754.742,09 zł
na plan 8.825.233,98 zł, tj. 99,2% planu, z tego:
 - a) z zakresu administracji publicznej - 95.818,02 zł
 - b) na uzupełnienie list wyborców z zakupem urn wyborczych - 9.900,60 zł
 - c) z zakresu opieki społecznej - 7.783.844,87 zł
 - d) z zakresu ochrony zdrowia - 176,00 zł
 - e) z tytułu zwrotu podatku akcyzowego - 796.244,39 zł
 - f) na zakup podręczników i materiałów ćwiczeniowych - 68.758,21 zł

Krótki opis realizowanych zadań:

1.1.Dział 010 ROLNICTWO I ŁOWIECTWO

rozdział 01095 – „Pozostała działalność” §2010

- a) plan 796.387,50 zł
- b) dotacja przekazana 796.387,50 zł
- c) faktyczna dotacja wykorzystana 796.244,39 zł, tj. 99,98% środków przekazanych.

W dniu 30 maja 2016 r. nastąpił zwrot niewykorzystanej dotacji (I transza) w wysokości 143,11 zł (odmowa wypłaty jednego świadczenia).

W myśl przepisów ustawy o zwrocie podatku akcyzowego zawartego w cenie oleju napędowego wykorzystywanego do produkcji rolnej (t.j.Dz.U. z 2015 poz. 1340) producenci rolni w dniach od 1 lutego do 28 lutego 2016 r. i od 1 sierpnia do 31 sierpnia 2016 r. mogli składać wnioski o zwrot podatku akcyzowego zawartego w cenie oleju napędowego wykorzystywanego do produkcji rolnej, załączając faktury VAT na zużyte paliwo.

W 2016 r. stawka zwrotu części podatku akcyzowego na 1 litr oleju napędowego wynosiła 1,00 zł. Limit zwrotu podatku akcyzowego na 1 ha użytków rolnych wynosił 86 zł.

Łącznie wpłynęły 642 wnioski o zwrot podatku akcyzowego, z tego w terminie od 1 do 28 lutego 2016 r. - 369 wniosków, natomiast od 1 do 31 sierpnia 2016 r. - 273 wnioski. Wszystkie wnioski wpłynęły w ustawowym terminie.

Dotacja celowa na postępowanie w sprawie zwrotu producentom rolnym podatku akcyzowego zawartego w cenie oleju napędowego wykorzystywanego do produkcji rolnej przekazana została na rachunek gminy Złotniki Kujawskie w kwocie 796.387,50 zł, z tego kwota na zwrot producentom rolnym 780.772,06 zł, kwota na pokrycie kosztów gminy 15.615,44 zł. Nastąpił zwrot części niewykorzystanej dotacji w kwocie 143,11 zł.

W 2016 r. zwrot podatku dokonywany był na podstawie decyzji wójta w terminie od 1 do 30 kwietnia za olej napędowy zakupiony od dnia 1 września 2015 r. do 31 stycznia 2016 r. oraz od 1 do 31 października za olej napędowy zakupiony od 1 lutego do 31 lipca 2016 r.

Ogółem wydano 642 decyzje, w tym 641 - pozytywne i 1 - odmownie.

Łączne koszty faktycznie poniesione przez gminę na postępowanie w sprawie zwrotu producentom rolnym podatku akcyzowego oraz na jego wypłatę wyniosły ogółem 796.244,39 zł, z tego kwota dokonanego zwrotu podatku akcyzowego producentom rolnym 780.631,76 zł, kwota dotacji należnej gminie na pokrycie kosztów postępowania w sprawie zwrotu podatku 15.612,63 zł, i tak na:

- materiały i wyposażenie 6.507,93 zł,
- opłaty za usługi telekomunikacyjne 80,00 zł,

- wynagrodzenia bezosobowe wraz z pochodnymi od wynagrodzeń 4.054,70 zł
- pozostałe koszty, w tym prowizje bankowe 4.970,00 zł.

1.2.Dział 750 ADMINISTRACJA PUBLICZNA
rozdział 75011 – „Urzędy wojewódzkie” § 2010

- a) plan 98.099 zł
- b) dotacje przekazane 98.099 zł, co stanowi 100,0% planu
- c) dotacja wykorzystana 95.818,02 zł, tj. 97,67% planu.

W dniu 25 stycznia 2017 r. dokonano zwrotu niewykorzystanej dotacji w wysokości 2.280,98 zł dot. spraw obywatelskich.

Z ogólnych wydatków na sprawy obywatelskie wydatkowano 68.618,02 zł na plan 70.899 zł (zwrot 2.280,98 zł) – 1 etat rozliczany. W związku z wprowadzeniem ujednoczenia kalkulacji wysokości kosztów zadań z zakresu spraw obywatelskich w 2015 r. Ministerstwo finansów ustaliło katalog zadań wynikających z ustawy – Prawo o aktach stanu cywilnego, ustawy o ewidencji ludności oraz ustawy o dowodach osobistych, od 1 marca 2015 r. w związku z wejściem w życie ustaw regulujących zadania z zakresu spraw obywatelskich katalog zadań uległ modyfikacji, co znacznie obniżyło dotację na realizację zadań zleconych, w tym z zakresu spraw obywatelskich. Rozliczana w ten sposób dotacja nie pozwala na zabezpieczenie wydatków na wynagrodzenia i pochodne dla osób zatrudnionych do wykonywania tych zadań. Wynagrodzenie oraz wielkość etatu ustala się przy zatrudnianiu pracownika. Trudno w trakcie roku, a przede wszystkim z zakończeniem roku dokonywać modyfikacji zatrudnienia czy płac. Pozostałe koszty, tj. przede wszystkim koszty związane z konserwacją oprogramowań, mediami, zakupem druków, materiałów biurowych czy wyposażeniem, kosztami pracowniczymi (szkolenia, delegacje, odpisy na zakładowy fundusz świadczeń socjalnych) nie są uwzględniane w wysokości faktycznie ponoszonej.

Pozostałe wydatki z zakresu administracji rządowej wyniosły 27.200 zł (0,65 etatu - rozliczona).

Wydatki z tego działu dotyczyły:

- wynagrodzeń osobowych - 67.137,03 zł
- dodatkowych wynagrodzeń rocznych - 4.930,00 zł
- składek na ubezpieczenia społeczne - 12.429,44 zł
- składek na Fundusz Pracy - 1.765,55 zł
- pozostałe wydatki - 9.556,00 zł.

1.3.Dział 751 URZĘDY NACZELNYCH ORGANÓW WŁADZY PAŃSTWOWEJ, KONTROLI I OCHRONY PRAWA ORAZ SĄDOWNICTWA

rozdział 75101 – „Urzędy naczelných organów władzy państwowej, kontroli i ochrony prawa”

- a) plan § 2010 12.145,00 zł
- b) dotacja przekazana 12.145,00 zł
- c) środki wykorzystane 9.900,60 zł, tj. 81,5% planu.

Niewykorzystane środki na zakup urn wyborczych w kwocie 2.244,40 zł zwrócone zostały do Krajowego Biura Wyborczego.

Wydatki na zakup urn wyborczych wyniosły 7.281,60 zł. Ponadto na koszty związane z uzupełnieniem list wyborczych przeznaczono zgodnie z planem kwotę 2.619 zł.

1.4.Dział 801 OŚWIATA I WYCHOWANIE

Dotacje w dziale 801 przekazane zostały z przeznaczeniem na udzielenie jednostkom samorządu terytorialnego na wyposażenie szkół w podręczniki, materiały edukacyjne lub materiały ćwiczeniowe oraz na sfinansowanie kosztu zakupu materiałów ćwiczeniowych lub edukacyjnych i podręczników zgodnie z postanowieniami art. 22 a, e ustawy z dnia 7 września 1991 r. o systemie oświaty oraz art. 13 ust. 1 pkt 1 ustawy z dnia 30 maja 2014 r. o zmianie ustawy o systemie oświaty oraz niektórych innych ustaw.

rozdział 80101 – „Szkoły podstawowe” §2010

- plan 37.858 zł
- dotacja przekazana 37.857,29 zł, tj. 100% planu
- faktyczne wykonanie 36.881,92 zł, tj. 97,4% planu

Zwrot niewykorzystanej dotacji w kwocie 975,37 zł nastąpił w dniu 25.01.2017 r.

W podręczniki i materiały ćwiczeniowe wyposażono uczniów z następujących szkół podstawowych:

- Szkoła Podstawowa w Złotnikach Kujawskich – 23.703,76 zł,
- Szkoła Podstawowa w Tucznie (w ramach ZPO) – 8.111,03 zł,
- Szkoła Podstawowa w Gniewkówcu – 2.949,22 zł,
- Stowarzyszenie Przyjaciół Szkół Katolickich z Częstochowy SP Lisewo Kościelne – 2.094,97 zł,
- koszty Wydziału Oświaty – 20,94 zł.

rozdział 80110 – „Gimnazja” §2010

plan	28.450,00 zł
dotacja przekazana	28.799,09 zł
faktyczne wykonanie	28.100,67 zł.

Zwrot niewykorzystanej dotacji w kwocie 698,42 zł, z tego w dniu 02.09.2016 r. 349,99 zł oraz w dniu 25.01.2017 r. 348,43 zł.

W podręczniki i materiały edukacyjne oraz ćwiczeniowe wyposażono uczniów następujących gimnazjów:

- Gimnazjum przy ZPO w Tucznie – 8.184,99 zł,
- Gimnazjum w Złotnikach Kujawskich – 16.570,23 zł,
- Stowarzyszenie Przyjaciół Szkół Katolickich z Częstochowy Gimnazjum w Lisewie Kościelnym – 3.312,33 zł,
- koszty Wydziału Oświaty – 33,12 zł.

rozdział 80150 – „Realizacja zadań wymagających stosowania specjalnej organizacji nauki i metod pracy dla dzieci i młodzieży w szkołach podstawowych, gimnazjach, liceach ogólnokształcących, liceach profilowanych i szkołach zawodowych oraz szkołach artystycznych” §2010

plan	6.672,00 zł
dotacja przekazana	6.671,11 zł
faktyczne wykonanie	3.775,62 zł.

Zwrot niewykorzystanej dotacji w kwocie 2.895,49 zł nastąpi w dniu 25.01.2017 r.

W podręczniki i materiały dydaktyczne oraz ćwiczeniowe wyposażono uczniów następujących szkół:

- Szkoła Podstawowa w Złotnikach Kujawskich – 1.911,67 zł,
- ZPO w Tucznie – 826,93 zł,
- Szkoła Podstawowa w Gniewkówcu – 174,94 zł,
- Gimnazjum w Złotnikach Kujawskich – 862,08 zł.

Zwroty dotacji w dziale 801 związane były ze zmianą ilości uczniów w stosunku do planu.

1.5.Dział 851 OCHRONA ZDROWIA

rozdział 85195 – „Pozostała działalność” §2010

a) plan	300,00 zł
b) wykonanie	176,00 zł, tj. 58,67% planu
c) faktyczne wykonanie	176,00 zł.

Środki planowane są na sfinansowanie kosztów wydawania decyzji w sprawach świadczeniobiorców innych niż ubezpieczeni spełniających kryterium dochodowe, zgodnie z art. 7 ust. 4 ustawy o świadczeniach z opieki zdrowotnej finansowanych ze środków publicznych. Wydano 14 decyzji potwierdzających prawo do świadczeń opieki zdrowotnej.

1.6.Dział 852 POMOC SPOŁECZNA

rozdział 85211 – „Świadczenia wychowawcze” § 2060

Plan	- 4.631.592 zł
------	----------------

Dotacja przekazana została w 99,6% zaplanowanych środków, tj. w wysokości 4.612.967 zł.

Dotacja wykorzystana została w 99,16% w stosunku do przekazywanych środków, tj. w wysokości 4.574.340,39 zł.

Niewykorzystana dotacja w kwocie 38.626,61 zł zwrócona została w dniu 30.12.2016 r.

Świadczenie wychowawcze za 2016r.

Nazwa świadczenia	Liczba świadczeń	Kwota w zł
Świadczenie wychowawcze	9010	4.484.647,44
Koszty obsługi	2%	89.692,95

Wydatki wg paragrafów:

§ 3020. wydatki osobowe niezaliczane do wynagrodzeń	67,46 zł
§ 3110. świadczenia społeczne	4.484.647,44 zł
§ 4010. wynagrodzenia osobowe pracowników	45.430,95 zł
§ 4110. składki na ubezpieczenie społeczne	7.467,00 zł
§ 4120. składki na fundusz pracy	1.065,00 zł
§ 4210. zakup materiałów i wyposażenia	21.743,39 zł
§ 4280. zakup usług zdrowotnych	55,00 zł
§ 4300. zakup usług pozostałych	10.247,72 zł

§ 4440. odpis na ZFŚS	820,45 zł
§ 4700. szkolenia pracowników nie będących członkami korpusu służby cywilnej	2.795,98 zł
RAZEM:	4.574.340,39 zł

W planach na koszty obsługi świadczeń wychowawczych wyliczone zostało 2% od dotacji na świadczenia wychowawcze. Referat ds. świadczeń wychowawczych w składzie 1,00 etat realizuje świadczenia dla rodzin objętych świadczeniami wychowawczymi z Gminy Złotniki Kujawskie. Koszty związane z obsługą i wdrożeniem programu „Rodzina 500 plus” zgodnie z ustawą z dnia 11 lutego 2016 r. pomocy państwa w wychowaniu dzieci (Dz. U. 2016r. poz.195) wyniosły 89.692,95 zł.

rozdział 85212 – „Zasiłki rodzinne, świadczenia z fundusz alimentacyjnego oraz składki na ubezpieczenie emerytalne i rentowe z ubezpieczenia społecznego” §2010 plan - 3.148.709 zł

Dotacja przekazana została w 100% zaplanowanych środków, tj. w wysokości 3.148.709 zł.

Dotacja wykorzystana została prawie w 100,00% w stosunku do przekazywanych środków, tj. w wysokości 3.148.708,02 zł.

Niewykorzystana dotacja w kwocie 0,98 zł zwrócona została dnia 30.12.2016 r.

Świadczenia rodzinne za 2016 r.

W 2016 r. świadczenia rodzinne realizowano w następującej formie:

Nazwa świadczenia	Liczba świadczeń	Kwota w zł
1. Zasiłek rodzinny	7662	856.995,44
2. Dodatki do zasiłku rodzinnego, w tym z tytułu:	3622	377.223,34
a) Urodzenia dziecka	24	24.000,00
b) Opieki nad dzieckiem w okresie korzystania z urlopu wychowawczego	109	39.770,22
c) Samotnego wychowywania dziecka	326	60.307,97
d) Kształcenia i rehabilitacji dziecka niepełnosprawnego w tym:	465	45.869,90
- do piątego roku życia	63	5.120,00
- powyżej piątego roku życia	402	40.749,90
e) rozpoczęcie roku szkolnego	588	45.955,06
f) Podjęcia przez dziecko nauki poza miejscem zamieszkania, w tym:	1107	71.578,75
- na pokrycie wydatków związanych z zamieszkaniem w miejscowości, w której znajduje się szkoła	50	5.330,00
- na pokrycie wydatków związanych z dojazdem do miejscowości, w której znajduje się szkoła	1057	66.248,75
g) Wychowania dziecka w rodzinie wielodzietnej	1003	89.741,44
3. Zasiłek pielęgnacyjny	2558	391.374
4. Świadczenie pielęgnacyjne	386	499.933,00
5. Jednorazowa zapomoga z tytułu urodzenia się dziecka	69	69.000,00
6. Specjalny zasiłek opiekuńczy	61	30.541,00
Razem:	14358	2.225.066,78

Zwrot nienależnych pobranych świadczeń rodzinnych za 2016 r. wyniósł 6.838,20 zł, w tym zwrot do budżetu państwa w kwocie 3.902,70 zł.

Fundusz alimentacyjny za 2016 r.

Nazwa świadczenia	Liczba świadczeń	Kwota w zł
Fundusz alimentacyjny	968	368.345,00

Zwrot nienależnie pobranego funduszu alimentacyjnego za ten okres wyniósł 1.332,08 zł, w tym zwrot do budżetu państwa w kwocie: 32,08 zł.

Zasiłek dla opiekuna za 2016 r.

Nazwa świadczenia	Liczba osób	Kwota w zł
Zasiłek dla opiekuna	15	92.258,10

Świadczenie rodzicielskie za 2016r.

Nazwa świadczenia	Liczba świadczeń	Kwota w zł
Świadczenie rodzicielskie	36	256.546,00

Wydatki wg paragrafów:

§ 3020. wydatki osobowe niezaliczane do wynagrodzeń	1.192,00 zł
§ 3110. świadczenia społeczne	2.937.981,12 zł
§ 4010. wynagrodzenia osobowe pracowników	55.478,00 zł
§ 4040. dodatkowe wynagrodzenia roczne	5.400,00 zł
§ 4110. składki na ubezpieczenie społeczne	134.325,90 zł
§ 4120. składki na fundusz pracy	1.743,00 zł
§ 4210. zakup materiałów i wyposażenia	1.500,00 zł
§ 4300. zakup usług pozostałych	6.422,00 zł
§ 4430. różne opłaty i składki	78,00 zł
§ 4440. odpis na ZFŚS	2.188,00 zł
§ 4700. szkolenia pracowników nie będących członkami korpusu służby cywilnej	2.400,00 zł
RAZEM:	3.148.708,02 zł

W planach na koszty obsługi zasiłków rodzinnych wyliczone zostało 3% od dotacji na świadczenia rodzinne, świadczenia z funduszu alimentacyjnego, zasiłek dla opiekuna oraz składki na ubezpieczenia emerytalne i rentowe z ubezpieczenia społecznego, natomiast na świadczenia rodzicielskie poniesiono 30 zł na wydanie decyzji (w 2016 r. wydano 12 decyzji – łączny koszt to 1.080,00 zł). Referat ds. świadczeń rodzinnych, świadczeń z funduszu alimentacyjnego w składzie 2,00 etaty realizuje świadczenia dla rodzin objętych świadczeniami rodzinnymi, świadczeniami z funduszu alimentacyjnego z Gminy Złotniki Kujawskie. Koszty związane z obsługą są znacznie wyższe i pokrywane są bezpośrednio z wydatków GOPS ze środków własnych Gminy.

Rozdział 85213 – „Składki na ubezpieczenia zdrowotne opłacone za osoby pobierające niektóre świadczenia rodzinne” §2010

plan	14.830 zł
dotacja przekazana	14.830 zł
faktyczne wykonanie	14.547,60 zł, tj. 98,1% planu.

Niewykorzystana dotacja w kwocie 282,40 zł zwrócona została dnia 30.12.2016 r.

Wydatki dotyczą ubezpieczenia zdrowotnego dla osób pobierających niektóre świadczenia rodzinne – 186 świadczenia.

Rozdział 85215 – „Dodatki mieszkaniowe” - dodatek energetyczny § 2010

plan	9.337,60 zł
dotacja przekazana	9.337,60 zł
faktyczne wykonanie	8.491,37 zł, tj. 90,94% planu.

Niewykorzystana dotacja w kwocie 846,23 zł zwrócona została dnia 16.12.2016 r.

Dodatek energetyczny jest nowym, wprowadzonym od początku 2014 roku świadczeniem przysługującym odbiorcom wrażliwym energii elektrycznej. Są nimi osoby uprawnione do dodatków mieszkaniowych.

Wysokość dodatku energetycznego:

- na podstawie art. 5c ust. 4 ustawy z dnia 10 kwietnia 1997 r. – Prawo energetyczne (Dz.U. z 2012 r. poz. 1059 z późn. zm.) wysokość dodatku energetycznego obowiązująca od dnia 1 maja 2016 r. do 30 kwietnia 2017r. dla gospodarstwa domowego:
 - prowadzonego przez osobę samotną wynosi – 11,29 zł/miesiąc
 - składającego się z 2 do 4 osób wynosi – 15,68 zł/miesiąc,
 - składającego się z co najmniej 5 osób wynosi – 18,81 zł/miesiąc.

Dodatek energetyczny wypłacono 61 wnioskodawcom, z czego 19 osób to najemcy mieszkań komunalnych gminnych.

Rozdział 85219 – „Ośrodki pomocy społecznej” § 2010

plan	4.752 zł
dotacja przekazana	4.752 zł
faktyczne wykonanie	4.750,36 zł, tj. 99,97% planu.

Niewykorzystana dotacja w kwocie 1,64 zł zwrócona została dnia 30.12.2016 r.

Zgodnie z art. 18 ust. 1 pkt 9 oraz ust. 2 i 3 ustawy z dnia 12 marca 2004r. o pomocy społecznej (Dz.U. z 2015 r. poz. 163 z późn. zm.) została przyznana dotacja na wypłatę wynagrodzenia za sprawowanie opieki na jedną osobą oraz na obsługę tego zadania w wysokości 1,5%.

W 2016r. poniesiono wydatek w wysokości 4.750,36 zł.

Rozdział 85228 – „Usługi opiekuńcze i specjalistyczne usługi opiekuńcze” § 2010

plan	35.791 zł
dotacja przekazana	35.791 zł
faktyczne wykonanie	32.736,45 zł, tj. 91,47% planu.

Niewykorzystana dotacja w kwocie 3.054,55 zł zwrócona została dnia 30.12.2016 r.

Działalność z tego zakresu prowadzona była w postaci usług opiekuńczych i specjalistycznych usług opiekuńczych dla osób z zaburzeniami psychicznymi.

W 2016 r. wydatki poniesiono na opłatę usług świadczonych na rzecz osób niepełnosprawnych (13 osób) i na specjalistyczne usługi opiekuńcze (5 osób).

Rozdział 85295 – „Pozostała działalność” w ramach Programu „Karta Dużej Rodziny”

plan	310,88 zł
dotacja przekazana	284,04 zł, tj. 91,35% planu
faktyczne wykonanie	270,68 zł, tj. 87,07% planu.

W dniu 11 grudnia 2016 r. nastąpił zwrot niewykorzystanej dotacji w kwocie 13,40 zł.

Dotacja celowa przyznana na realizację rządowego programu dla rodzin wielodzietnych w 2016 r. – rozporządzenie Rady Ministrów z dnia 27 maja 2014 r. w sprawie szczegółowych warunków realizacji rządowego programu dla rodzin wielodzietnych /Dz.U. poz. 755 z późn. zm./.

Ogółem wydatki zlecone z zakresu administracji rządowej z budżetu Wojewody i Krajowego Biura Wyborczego na plan 8.825.233,98 zł wyniosły 8.754.742,09 zł, co stanowi 99,2% planu. Zwrot niewykorzystanej dotacji wyniósł 52.063,58 zł.

2. na zadania własne bieżące – dotacje celowe na plan 1.633.085,44 zł wydatkowano kwotę 1.604.536,08 zł, co stanowi 98,3% planu, z tego na:

2.1. Dział 758 RÓŻNE ROZLICZENIA

Rozdział 75814 – „Różne rozliczenia finansowe” § 2030

plan	- 89.870,44 zł,
wykonanie/dotacja przekazana	89.870,44 zł, tj. 100% planu.

Dotacja przekazana została Gminie zgodnie z wnioskiem o zwrot z budżetu Państwa części wydatków Gminy w ramach funduszu sołeckiego za 2015 r. – 40% wysokość zwrotu.

Udział środków własnych w 2015 r. wyniósł 134.805,65 zł.

2.2. Dział 801 OŚWIATA I WYCHOWANIE

Rozdział 80103 – „Oddziały przedszkolne przy szkołach podstawowych” § 2030

plan	- 113.710 zł
dotacja przekazana	- 113.710 zł, tj. 100% planu
dotacja wykorzystana	- 113.710 zł, tj. 100% planu
Udział gminy (20%)	- 28.427,50 zł.

Rozdział 80104 – „Przedszkola” § 2030

plan	- 210.980 zł
dotacja przekazana	- 210.980 zł, tj. 100% planu
dotacja wykorzystana	- 210.980 zł, tj. 100% planu
Udział gminy (20%)	- 52.745 zł.

W rozdziale 80103 i 80104 dotacja celowa przyznana na realizację zadań własnych z zakresu wychowania przedszkolnego za okres od stycznia 2016 r. do końca grudnia 2016 r.

Liczba dzieci korzystających z wychowania przedszkolnego, która została uwzględniona do naliczenia dotacji z budżetu państwa dla gmin zgodnie z systemem informacji oświatowej wg stanu na dzień 30 września 2015 r. – 237 przedszkolaków. Kwota dotacji na 1 przedszkolaka – 1.370,00 zł.

Rozdział 80149 – „Realizacja zadań wymagających stosowania specjalnej organizacji nauki i metod pracy dla dzieci w przedszkolach, oddziałach przedszkolnych w szkołach podstawowych i innych formach wychowania przedszkolnego” § 2030

plan	- 4.110 zł
dotacja przekazana	- 4.110 zł, tj. 100% planu
dotacja wykorzystana	- 4.110 zł, tj. 100% planu.

Dotacja wykorzystana na 3 dzieci wymagających specjalnej organizacji nauki i metod pracy, i tak:

a) oddział przedszkolny przy Szkole Podstawowej w Gniewkówcu – 1 dziecko,

- b) oddział przedszkolny przy ZPO Tuczo – 1 dziecko,
 c) przedszkole przy ZPO Tuczo – 1 dziecko.

Udział środków własnych (20%) – 1.028 zł.

Kwota dotacji na 1 dziecko – 1.370 zł.

Rozdział 80110 – „Gimnazja” § 2030

plan	- 5.680 zł
dotacja przekazana	- 5.680 zł, tj. 100% planu
dotacja wykorzystana	- 5.680 zł, tj. 100% planu.

Dotacja przekazana została na wspieranie Gminy prowadzącej gimnazja na realizację zadania polegającego na zakupie nowości wydawniczych (książek niebędących podręcznikami) do bibliotek szkolnych w ramach wieloletniego programu „Narodowy Program Rozwoju Czytelnictwa”.

Udział środków własnych (20%) wyniósł 1.420 zł.

Program realizowany był przez:

- a) Gimnazjum im. K. Urbańskiego w Złotnikach Kujawskich – wydatki ogółem 4.000 zł, w tym z dotacji – 3.200 zł
 b) Gimnazjum przy Zespole Placówek Oświatowych w Tuczo – wydatki ogółem 3.100 zł, w tym z dotacji – 2.480 zł.

2.3.Dział 852 POMOC SPOŁECZNA

Rozdział 85206 – „Wspieranie rodziny” § 2030

plan	- 25.738,00 zł
dotacja przekazana	- 25.738,00 zł, tj. 100% planu
dotacja wykorzystana	- 25.738,00 zł, tj. 100% planu

Zgodnie z ustawą o wspieraniu rodzin i systemie pieczy zastępczej z dnia 09 czerwca 2011 roku został zatrudniony asystent rodziny. Podjęto współpracę z 15 rodzinami. Praca asystenta polega na towarzyszeniu rodzinom w wypełnianiu prawidłowych funkcji, tj. na lepszym organizowaniu życia. Asystent wraz z rodzinami stara się rozwiązywać różnorakie trudności życiowe tworząc sieć współpracy z innymi instytucjami, specjalistami. Regularne spotkania z rodzinami pozwalają lepiej ocenić sytuację i przewidywalność rozwiązywania problemów. Spotkania mają charakter towarzyszenia rodzinom w sytuacjach trudnych i kryzysowych.

Wydatki z dotacji wg paragrafów:

wydatki osobowe §4010	21.902 zł
składki na ubezpieczenie społeczne § 4110	3.772 zł
składki na Fundusz Pracy §4120	64 zł

Ogółem wydatki wyniosły 50 698,14 zł, z czego z dotacji - 25.738 zł, a z budżetu gminy – 24.960,14 zł, co stanowi 50,77% i 49,23% całości wydatków.

Rozdział 85213 – „Składki na ubezpieczenia zdrowotne opłacone za osoby pobierające niektóre świadczenia z pomocy społecznej” § 2030

plan	10.887 zł
dotacja przekazana	10.887 zł, tj. 100% planu
dotacja wykorzystana	10.750,57 zł, tj. 98,74 planu

Niewykorzystana dotacja w kwocie 136,43 zł zwrócona została 30.12.2016 r.

Dotacja wykorzystana została na ubezpieczenia zdrowotne dla osób pobierających niektóre świadczenia z pomocy społecznej (zasiłek stały) – 250 świadczeń.

Rozdział 85214 „Zasiłki i pomoc w naturze oraz składki na ubezpieczenie społeczne i zdrowotne” § 2030

plan	- 416.296 zł
dotacja przekazana	- 416.296 zł, tj. 100% planu
dotacja wykorzystana	- 415.586,10 zł, t. 99,82% planu

Z własnych środków na wypłatę zasiłków celowych przeznaczono 143.544,39 zł.

Niewykorzystana dotacja w kwocie 709,90 zł zwrócona została 30.12.2016 r.

Świadczenia społeczne - zasiłki okresowe

Świadczenie w postaci zasiłku okresowego przysługuje na podstawie art. 38 ustawy o pomocy społecznej i adresowane jest do osób i rodzin bez dochodów lub o dochodach niższych niż ustawowe kryterium a także o zasobach pieniężnych nie wystarczających na zaspokojenie niezbędnych potrzeb życiowych, zwłaszcza ze względu na długotrwałą chorobę, niepełnosprawność, bezrobocie, możliwość nabycia uprawnień do świadczeń z innych systemów zabezpieczenia społecznego.

Zasiłek okresowy ustala się:

- w przypadku osoby samotnie gospodarującej - do wysokości różnicy między kryterium dochodowym osoby samotnie gospodarującej a dochodem tej osoby, z tym że kwota zasiłku nie może być wyższa niż 542 zł miesięcznie;
- w przypadku rodziny - do wysokości różnicy między kryterium dochodowym rodziny a dochodem tej rodziny.

Kwota tak ustalonego zasiłku okresowego nie może być niższa niż 50% różnicy między: kryterium dochodowym osoby samotnie gospodarującej bądź rodziny a dochodem tej osoby bądź rodziny ubiegającej się o świadczenie.

Kwota zasiłku okresowego nie może być niższa niż 20 zł. Okres, na jaki przyznane jest świadczenie, ustala ośrodek pomocy społecznej na podstawie okoliczności sprawy. Wypłata zasiłku jest zadaniem własnym gminy, dotowanym z budżetu państwa.

Liczba rodzin pobierających zasiłki okresowe - 215, liczba zrealizowanych świadczeń – 1175, kwota wypłacona ogółem 559.130,49 zł, z tego z dotacji – 415.586,10 zł i środków własnych gminy – 143.544,39 zł.

Rozdział 85216 § 2030 – „Zasiłki stałe” § 2030

plan	- 156.420 zł
dotacja przekazana	- 156.420 zł, tj. 100% planu
wykonanie	- 154.477,39 zł, tj. 98,75% planu

Niewykorzystana dotacja w kwocie 1 942,61 zł zwrócona została 30.12.2016 r.

Zasiłki stałe to świadczenia obowiązkowe (obowiązkowe) przysługujące na podstawie art. 37 ustawy o pomocy społecznej osobom całkowicie niezdolnym do pracy z powodu wieku lub niepełnosprawności, spełniającym kryterium dochodowe i stanowi uzupełnienie dochodu tych osób do kryterium ustawowego.

Zasiłek stały ustala się w wysokości:

- w przypadku osoby samotnie gospodarującej - różnicy między kryterium dochodowym osoby samotnie gospodarującej a dochodem tej osoby, z tym że kwota zasiłku nie może być wyższa niż 604 zł miesięcznie;
- w przypadku osoby w rodzinie - różnicy między kryterium dochodowym na osobę w rodzinie a dochodem na osobę w rodzinie.

Kwota zasiłku nie może być niższa niż 30 zł miesięcznie. Od dnia 1 października 2012 r. maksymalna kwota zasiłku stałego wynosi 604 zł.

Zasiłki stałe przyznano 38 rodzinom, zrealizowano 370 świadczeń na łączną kwotę 154.477,39 zł.

Rozdział 85219 – „Ośrodki pomocy społecznej” § 2030

plan	- 166.374 zł
dotacja przekazana	- 166.374 zł, tj. 100% planu
wykonanie	- 166.374 zł, tj. 100% planu.

Wydatki z dotacji wg paragrafów:

- wydatki osobowe §4010	138.668 zł
- dodatkowe wynagrodzenia roczne § 4040	7.000 zł
- składki na ubezpieczenie społeczne § 4110	18.494 zł
- składki na Fundusz Pracy §4120	2.212 zł

Gminny Ośrodek Pomocy Społecznej liczy 12 etatów, w tym:

- kierownik GOPS,
- główna księgowa – 1 etat,
- referent ds. księgowości – 1 etat (chorobowe)
- referent ds. księgowości – 1 etat (zastępstwo),
- pracownicy socjalni – terenowi 4,0 etaty,
- asystent rodziny – 1 etat,
- pracownicy przy świadczeniach rodzinnych, funduszu alimentacyjnym i zaliczce alimentacyjnej – 2,0 etaty, wydatki na te etaty poniesione są z rozdziału 85212,
- pracownik przy świadczeniach wychowawczych – 1,00 etat, wydatki na ten etat poniesione są z rozdziału 85211.

Ogółem wydatki na utrzymanie GOPS wyniosły 501.902,85 zł, z czego z dotacji (zlecona + własna) - 171.124,36 zł, a z budżetu Gminy – 330.778,49 zł, co stanowi odpowiednio 34,10% i 65,90% wydatków ogółem. Corocznie udział dotacji w utrzymaniu działalności GOPS spada.

Rozdział 85295 – „Pozostała działalność” § 2030

plan	- 197.200 zł
dotacja przekazana	- 197.200 zł, tj. 100% planu
wykonanie	- 197.197,48 zł, tj. 99,99% planu

Niewykorzystana dotacja w kwocie 2,52 zł zwrócona została 30.12.2016 r.

Gmina przystąpiła do realizacji programu wieloletniego pomoc państwa w zakresie dożywiania. Zadanie to realizowane jest zgodnie z ustawą z dnia 29 grudnia 2005 r. o ustanowieniu programu wieloletniego „Pomoc państwa w zakresie dożywiania”(Dz.U. z 2005, Nr 267, poz. 2259 ze zmianami).

Warunkiem otrzymania dotacji jest partycypacja Gminy na poziomie 40% całości przedsięwzięcia. W I półroczu 2016 r. Gmina złożyła wniosek o obniżenie obowiązkowego udziału własnego. Wojewoda ustosunkował się pozytywnie i obniżył Gminie udział do 20% całości przedsięwzięcia.

Plan dotacji na 2016 wynosi 197.200 zł a udział własny Gminy wyniósł 49.300 zł.

Pomocą w formie posiłku objęte zostały dzieci do lat 7, uczniowie do czasu ukończenia szkoły ponadgimnazjalnej. Bezpłatna pomoc dla tych rodzin uzależniona jest od kryterium dochodowego. Pomoc ta przyznana jest, jeżeli dochód na osobę w rodzinie nie przekracza 150% kryterium dochodowego, o którym mowa w art. 8 ust.1 pkt. 1 i 2 ustawy o pomocy społecznej.

Z dożywiania w szkołach w 2016 r. skorzystało 224 dzieci i młodzieży. GOPS poniósł wydatek na ten cel w kwocie 77.878,48 zł, z tego z dotacji – 36.301,48 zł.

Z pomocy na zakup posiłku skorzystało 226 osób, zrealizowano 630 świadczeń na łączną kwotę 168.619,00 zł, z tego z dotacji – 160.896,00 zł.

Ogółem dofinansowanie z budżetu gminy wyniosło 49.300 zł.

2.4.Dział 854 EDUKACYJNA OPIEKA WYCHOWAWCZA

Rozdział 85415 „Pomoc materialna dla uczniów” § 2030

Na plan dotacji ogółem 233.151 zł przekazanie nastąpiło w kwocie 233.151 zł, co stanowi 100% planu. Wykorzystanie dotacji – 208.320,10 zł, tj. 89,34% planu.

Nastąpił w dniu 30.12.2016 r. zwrot niewykorzystanych środków do budżetu Państwa w kwocie 24.830,90 zł.

Dotacja celowa przeznaczona została na pokrycie kosztów udzielania edukacyjnej pomocy materialnej dla uczniów o charakterze socjalnym, obejmując stypendia dla uczniów najuboższych, udzielano w formie przedmiotowej: pokrycie kosztów edukacyjnych oraz pomoc rzeczową w wysokości 208.320,10 zł.

Pomoc materialna o charakterze socjalnym dla uczniów jest przyznawana na podstawie regulaminu Rady Gminy Złotniki Kujawskie zatwierdzonego przez Wojewodę.

W roku szkolnym 2015/2016 opieką stypendialną zostało objętych 226 dzieci, wydano 146 decyzje na kwotę 296.520 zł.

W roku szkolnym 2016/2017 opieką stypendialną zostało objętych 190 dzieci, wydano 129 decyzje na kwotę 135.000 zł.

Udział środków własnych wyniósł 52.080,02 zł, tj. 20% wydatków ogółem.

Rozdział 85415 – „Pomoc materialna dla uczniów” § 2040

plan	- 2.669 zł
dotacja przekazana	- 2.669 zł, tj. 100% planu
wykonanie	- 1.742 zł, tj. 65,26% planu

W dniu 30.12.2016 r. nastąpił zwrot niewykorzystanej dotacji w kwocie 927 zł.

W ramach tych środków realizowany był rządowy program pomocy uczniom „Wyprawka szkolna”.

Z dofinansowania na zakup podręczników skorzystała 10 uczniów niepełnosprawnych, i tak:

- szkoły podstawowe:
klasa VI – 2 uczniów,
- gimnazjum:
klasa III – 8 uczniów.

Ogółem w dotacjach celowych na zadania własne bieżące na plan 1.633.085,44 zł wykonanie wyniosło 1.604.536,08 zł, co stanowi 98,3% planu.

Dodatkowy udział środków własnych w realizacji tych zadań wyniósł 962.633,56 zł, zwrot niewykorzystanej dotacji – 28.549,36 zł.

3. dotacje celowe realizowane na podstawie porozumień na ogólną kwotę 14.000 zł, wykonanie wyniosło 13.994,63 zł, tj. 99,96% planu, z tego:

3.1.Dział 710 DZIAŁALNOŚĆ USŁUGOWA rozdział 71035 „Cmentarze”

a) plan	- 2.000 zł
b) dotacja przekazana	- 2.000 zł
c) dotacja wykorzystana	- 2.000 zł

Zgodnie z porozumieniem w sprawie powierzenia zadań dotyczących otrzymania grobów i cmentarzy wojennych podpisanym z Wojewodą Kujawsko-Pomorskim, gminie przyznano dotację w wysokości 2.000 zł

na wykonywanie zadań wynikających z ustawy z dnia 28 marca 1933 r. o grobach i cmentarzach wojennych (Dz.U. nr 39 poz. 311 z późn. zm.).

Dotacja wykorzystana została w 100%.

Dotację przeznaczono na bieżące utrzymanie grobów i cmentarzy wojennych.

W 2016 r. odmalowano również pomnik i wymieniono tablicę upamiętniającą poległych żołnierzy radzieckich w Złotnikach Kujawskich na kwotę 2.428,14 zł.

3.2. Dział 852 POMOC SPOŁECZNA

rozdział 85205 „Zadania w zakresie przeciwdziałania przemocy w rodzinie”

- a) plan - 12.000,00 zł
- b) dotacja przekazana - 12.000,00 zł
- c) dotacja wykorzystana - 11.994,63 zł, tj. 99,96% planu.

Nastąpił zwrot niewykorzystanej dotacji w wysokości 5,37 zł.

Na podstawie zawartego w dniu 5 sierpnia 2016 r. porozumienia z Ministerstwem Rodziny, Pracy i Polityki Społecznej – porozumienie nr 29/IV/DPS/VIII/2016 o wsparcie realizacji zadania publicznego pn. „Stop przemocy w rodzinie”, realizowanego w ramach Programu Oślonowego „Wspieranie jednostek samorządu terytorialnego w tworzeniu systemu przeciwdziałania przemocy w rodzinie” przekazana została dotacja w wysokości 12.000 zł. Gmina z własnych środków przeznaczyła kwotę 3.000 zł, co stanowi 20% projektu. Wydatki na realizację projektu wyniosły ogółem 14.993,29 zł, z czego z dotacji – 11.994,63 zł oraz z budżetu gminy – 2.998,66 zł.

Środki te umożliwiły przeprowadzenie szeregu szkoleń z zakresu przemocy w rodzinie. Szkolenia podniosły kompetencje i zakres wiedzy osób stykających się z ofiarami przemocy w rodzinie. Przeprowadzono 8 szkoleń, w których wzięło 101 osób (nauczyciele, pedagodzy, policjanci, pracownicy socjalni, lekarze, pielęgniarki, kurator zawodowy). Ponadto przeprowadzono diagnozę zjawiska przemocy w rodzinie i diagnozę lokalnych potrzeb w obszarze przeciwdziałania przemocy w rodzinie w Gminie Złotniki Kujawskie, rozszerzoną o diagnozę kompetencji osób stykających się z ofiarami przemocy w rodzinie.

4. dotacje inwestycyjne na ogólny plan 752.766,28 zł, wykonanie – 751.130,43 zł, tj. 99,78% planu, z tego:

4.1. Dział 600 TRANSPORT I ŁĄCZNOŚĆ

rozdział 60016 §6630 „Drogi publiczne gminne”

Zgodnie z umową Nr UM_RW.7152.1.116.2016 z dnia 5 maja 2016 r. z Województwem Kujawsko-Pomorskim Gminie przyznana została dotacja w wysokości 131.250 zł na modernizację drogi dojazdowej do gruntów rolnych w technologii nawierzchni bitumicznej realizowanej dwuwarstwowo, składającej się z warstwy wiążącej i ścieralnej, o minimalnej łącznej grubości warstw 6 cm, na istniejącej nawierzchni gruntowej, do długości 0,750 km w obrębie geodezyjnym Leszcze działka nr 32 i cz. dz. nr 120 (droga Tuczo – Leszcze etap I).

4.2. Dział 700 GOSPODARKA MIESZKANIOWA

rozdział 70004 §6260 „Różne jednostki obsługi gospodarki mieszkaniowej”

Zgodnie z umową z Bankiem Gospodarstwa Krajowego w Warszawie – umowa z dnia 10 lutego 2014 r. Nr BS14-00147 po rozliczeniu zadania dot. adaptacji pomieszczeń biurowych po byłej Cukrowni Tuczo na mieszkania socjalne Gmina otrzymała z Funduszu Mieszkaniowego dotację w wysokości 598.364,15 zł.

5. pozostałe dotacje na plan 11.000 zł, wykonanie wyniosło 10.999,92 zł, tj. prawie 100% planu, z tego:

5.1. Dział 750 ADMINISTRACJA PUBLICZNA

rozdział 75095 §2460 „Pozostała działalność”

Zgodnie z umową Nr DB16009/OA-in z dnia 10 maja 2016 r. z Wojewódzkim Funduszem Ochrony Środowiska i Gospodarki Wodnej w Toruniu Gmina otrzymała dotację w wysokości 7.999,92 zł na dofinansowanie przedsięwzięcia pn. „Plan Gospodarki Niskoemisyjnej dla Gminy Złotniki Kujawskie”.

5.2. Dział 900 GOSPODARKA KOMUNALNA

rozdział 90003 §2320 „Oczyszczanie miast i wsi”

Zgodnie z umową Nr 76/2016 z dnia 30 maja 2016 r. z Powiatem Inowrocławskim przekazana została Gminie dotacja w wysokości 3.000 zł na akcję „Sprzątanie Świata”.

W okresie sprawozdawczym gmina z tytułu wydawania zezwoleń na sprzedaż napojów alkoholowych uzyskała dochody w wysokości 109.932,57 zł, co w stosunku do planu 105.033 zł stanowi 104,7%.

Gmina Złotniki Kujawskie zgodnie z art. 12 ustawy z dnia 26 października 1982 r. o wychowaniu w trzeźwości i przeciwdziałaniu alkoholizmowi (Dz.U. Nr 35, poz. 230 ze zm.) uchwałą Nr XXIX/305/2001 z dnia 7 września 2001 r. Rady Gminy ustaliła 35 punktów sprzedaży napojów alkoholowych zawierających powyżej 4,5 % alkoholu (z wyjątkiem piwa) przeznaczonych do spożycia poza miejscem sprzedaży oraz 12 punktów do sprzedaży w/w napojów alkoholowych w miejscu sprzedaży. Uchwałą tą ustalono również zasady usytuowania wszystkich miejsc sprzedaży napojów alkoholowych.

Gmina ma obecnie wydanych zezwoleń:

- sklepy:
 - do 4,5% zawartości alkoholu oraz piwo – 23,
 - powyżej 4,5% do 18% zawartości alkoholu z wyjątkiem piwa – 23,
 - powyżej 18% zawartości alkoholu – 20,
- punkty gastronomiczne:
 - do 4,5% zawartości alkoholu oraz piwo – 3,
 - powyżej 4,5% do 18% zawartości alkoholu z wyjątkiem piwa – 1,
 - powyżej 18% zawartości alkoholu – 2,
- ogródki piwne (tylko piwo) – 4.

Wszystkie podmioty zobowiązane do złożenia oświadczenia o wartości sprzedaży napojów alkoholowych, takie oświadczenia złożyły i wniosły opłatę za wydanie zezwolenia.

Zadania z zakresu profilaktyki i rozwiązywania problemów alkoholowych realizowane były na podstawie Gminnego Programu Profilaktyki i Rozwiązywania Problemów Alkoholowych na 2016 r., przyjętego uchwałą nr XI/92/2015 Rady Gminy Złotniki Kujawskie z dnia 25 listopada 2015 r. z późniejszymi zmianami.

W 2016 r. odbyły się 23 posiedzenia Gminnej Komisji ds. Rozwiązywania Problemów Alkoholowych, w tym 8 razy zespół motywacyjno-interwencyjny oraz 4 razy komisja wyjazdowa kontrolująca sklepy, osiem razy komisja spotykała się w pełnym składzie oraz trzy razy – komisja wydająca zezwolenia na alkohol. Komisja skupiła się głównie na sprawach bieżących, wynikających z realizacji Gminnego Programu Profilaktyki i Rozwiązywania Problemów Alkoholowych. Wzorem lat ubiegłych zostało zorganizowane spotkanie z przedsiębiorcami z terenu Gminy, którzy mają wydane zezwolenia na sprzedaż napojów alkoholowych, na którym przeprowadzono szkolenie z zakresu przestrzegania przepisów, zgodnie z ustawą o wychowaniu w trzeźwości i przeciwdziałaniu alkoholizmowi.

Kontynuowana była działalność punktu konsultacyjnego, w którym porad udziela psycholog i prawnik. Wydano 18 opinii w przedmiocie uzależnienia od alkoholu, 24 sprawy skierowano do sądu.

Kontynuowana była również działalność świetlicy środowiskowej przy Zespole Placówek Oświatowych w Tucznie.

W czasie ferii zimowych szkoły podstawowe zorganizowały dla swoich uczniów zimowiska, które dofinansowane zostały z Gminnego Programu Profilaktyki i Rozwiązywania Problemów Alkoholowych. Sfinansowany został przejazd młodzieży z Gimnazjum w Złotnikach Kujawskich na Toruński Głos Profilaktyki.

W okresie letnim odbyła się akcja letnia „Lato z OSiR-em 2016”. Zorganizowano wycieczki dzieci na basen, do Jura Parku w Solcu Kujawskim.

Biblioteka Publiczna w Złotnikach Kujawskich pod hasłem „Mali odkrywcy” przeprowadziła w sierpniu zajęcia z programem profilaktyki. Z zajęć skorzystało kilkadziesiąt dzieci. Zorganizowano wyjazdy do Bydgoszczy oraz Silverado City.

Od 25 czerwca do 4 lipca 2016 r. odbyły się kolonie letnie z programem profilaktycznym, zorganizowane we Władysławowie. Wzięło w nich udział 30 dzieci z terenu gminy.

W listopadzie Biblioteka Publiczna w Złotnikach Kujawskich zorganizowała warsztaty, w których wzięło udział 33 dzieci. Jedne z warsztatów odbyły się w Kłóbce k/Lubienia Krajeńskiego.

Na wynagrodzenia, w tym świadczone w formie usług wydatkowano łącznie 43.597,25 zł, z tego:

- pełnomocnik ds. profilaktyki i rozwiązywania problemów alkoholowych – 5.743,09 zł,
- psycholog i prawnik Punktu Konsultacyjnego – 9.000,00 zł,
- biegli: psycholog i psychiatra – 6.804,00 zł,
- za posiedzenia komisji AA – 16.710,16 zł,
- wynagrodzenie w świetlicy środowiskowej w Tucznie – 5.340,00 zł.

Na profilaktykę wydatkowano ogółem 38.355,80 zł, w tym na:

- zimowisko 9.975,00 zł,
- przewóz uczniów Gimnazjum w Złotnikach Kujawskich do Torunia na Toruński Głos Profilaktyki 450,00 zł,
- wypoczynek letni dzieci i młodzieży 20.670,00 zł,
- Lato z OSiR-em 1.420,40 zł,
- zajęcia z Biblioteką 5.840,40 zł.

Koszty sądowe wyniosły 2.120,26 zł.

Pozostałe wydatki (koszty przesyłek pocztowych, prowizje, składki ubezpieczeniowe, koszty sądowe, wydatki rzeczowe) wyniosły 4.515,78 zł.

Na koszty pobytu w izbie wytrzeźwień wydatkowano 10.496,07 zł.

Wydatki ogółem na przeciwdziałanie alkoholizmowi wyniosły w okresie sprawozdawczym 99.085,16 zł na plan 122.035 zł, tj. 81,2% planu.

Plan wydatków w ciągu roku został zwiększony o kwotę 17.002 zł, tj. o środki niewykorzystane w 2015 r. oraz ze zwiększeń w ciągu roku – 32.158 zł.

Wykonanie Gminnego Programu Profilaktyki i Rozwiązywania Problemów Alkoholowych przedstawia tabela poniżej:

Zakres	Lp.	Wyszczególnienie	Wydatki ogółem
Terapia, rehabilitacja i ograniczanie negatywnego wpływu alkoholu na zdrowie - zwiększenie dostępności pomocy terapeutycznej i rehabilitacyjnej dla osób uzależnionych od alkoholu.	1.	Punkt konsultacyjny dla osób uzależnionych i współuzależnionych wynagrodzenie	28 420,73zł
	2.	Szkolenie dla członków GKRPA i innych osób zainteresowanych podstawową wiedzą na temat przemocy w rodzinie oraz funkcjonowaniem GRPA	
	3.	Wydanie opinii przez biegłych w przedmiocie uzależnienia od alkoholu, koszty postępowania sądowego.	
	4.	Współpraca z Miejskim Ośrodkiem Edukacji i Profilaktyki Uzależnień w Toruniu.	
	5.	Edukacja publiczna -brozury, książki, czasopisma, poradniki	
Profilaktyka i prewencja - Prowadzenie profilaktycznej działalności informacyjnej, edukacyjnej w zakresie rozwiązywania problemów alkoholowych w tym prowadzenia pozalekcyjnych zajęć sportowych, a także działań na rzecz dożywiania dzieci uczestniczących w pozalekcyjnych programach opiekuńczo wychowawczych i socjoterapeutycznych.	1.	Prowadzenie świetlicy środowiskowej w Tucznie wynagrodzenie wyposażenie	45 104,62zł
	2.	Realizacja programów edukacyjno - rozwojowych dla dzieci w przedszkolach i szkołach – publicznych i niepublicznych realizowanych podczas ferii zimowych.	
	3.	Finansowanie wypoczynku letniego dla dzieci i młodzieży	
	4.	Imprezy sportowe i środowiskowe, konkursy plastyczne dla dzieci i młodzieży organizowane przez szkoły oraz świetlice wiejskie.	
	5.	Prenumerata czasopism, zakup materiałów edukacyjnych	
Koordynowanie gminnej polityki społecznej w zakresie przeciwdziałania alkoholizmowi	1.	Koordynowanie – GKRPA – motywowanie do leczenia, kierowanie do Sądu, informowanie, opiniowanie Wynagrodzenie, wyjazdy służbowe	25 559,81zł
	2.	Koordynacja Gminnego Programu Profilaktyki i Rozwiązywania Problemów Alkoholowych wynagrodzenie, wyjazdy służbowe	
		materiały biurowe	
WYDATKI ŁĄCZNIE			99 085,16zł

Zadania z zakresu przeciwdziałania narkomanii realizowane są na podstawie uchwały Nr XI/93/2015 Rady Gminy Złotniki Kujawskie z dnia 25 listopada 2015 r. z późniejszymi zmianami.

W 2016 r. wydatkowano środki z Programu Przeciwdziałania Narkomanii w kwocie 1.921,43 zł. Z tych środków dofinansowano wyjazd uczniów Gimnazjum w Złotnikach Kujawskich do Torunia na udział w projekcie „Bezpieczny rok szkolny 2016/2017 z profilaktyką rówieśniczą” pod patronatem Prezydenta Miasta Torunia i Kujawsko-Pomorskiego Kuratora Oświaty.

Część środków przeznaczono na przewóz młodzieży gimnazjalnej na spektakl dotyczący narkomanii.

Zrealizowano również program edukacyjno-profilaktyczny w Gimnazjum w Złotnikach Kujawskich.

Zadania zaplanowane w Gminnych Programach realizowane były na bieżąco, zgodnie z uchwalonym do niego preliminarzem.

W 2015 r. żadna z jednostek budżetowych prowadzące działalność określoną w ustawie z dnia 7 września 1991 r. o systemie oświaty /Dz.U. z 2004 r. Nr 256 poz. 2572 z późn. zm./ nie prowadziła rachunku dochodów własnych.

Zgodnie z nową ustawą o finansach publicznych, w celu zagwarantowania pełniejszej przejrzystości finansów publicznych samorządowym jednostkom oświatowym dano zgodnie z art. 223 możliwość wyodrębnienia rachunku bankowego z przeznaczeniem na określone wydatki, na zasadach zbliżonych do dotychczas funkcjonujących rachunków dochodów własnych. Zgodnie z nowymi rozwiązaniami jednostki organizacyjne gminy prowadzące działalność określoną w ustawie o systemie oświaty, mogą gromadzić na wydzielonym rachunku bankowym dochody określone przez organ stanowiący gminy, pochodzące w szczególności ze spadków, zapisów i darowizn w postaci pieniężnej oraz z odszkodowań i wpłat za utracone lub uszkodzone mienie, będące w zarządzie lub użytkowaniu jednostek budżetowych.

Żadna z jednostek oświatowych Gminy nie wystąpiła o wydzielenie takiego rachunku. Działalność rachunku dochodów własnych ustała z końcem 2010 roku.

Z budżetu gminy w okresie sprawozdawczym przekazywano dotacje na zadania bieżące w ramach ustalonych kwot dotacji dla poszczególnych podmiotów.

Ogółem na planowane 1.434.028,72 zł przekazano dotację i wpłaty (łącznie ze zwrotami dotacji) w wysokości 1.380.139,69 zł, co stanowi 96,2% planu.

Dotację otrzymały:

1. następujące podmioty sektora finansów publicznych:

- Zakład Gospodarki Komunalnej – dotacja przedmiotowa planowana na kwotę 285.005 zł została przekazana w wysokości 284.000 zł, tj. 99,6% planu, z przeznaczeniem na dofinansowanie oczyszczenia 1 m³ ścieków (dotacja przekazywana zgodnie z zapotrzebowaniem zakładu) - dotacja przedmiotowa,
- Biblioteka Publiczna w Złotnikach Kujawskich – dotacja podmiotowa dla samorządowej instytucji kultury przekazana została w kwocie 228.500 zł, tj. 100% planu,
- Powiat Inowrocławski – dotacja celowa na remont chodnika w Tucznie; środki w kwocie 50.000 zł przekazane zostały zgodnie z porozumieniem na remont chodnika w Tucznie,

2. następujące podmioty spoza sektora finansów publicznych:

- Gminny Ludowy Klub Sportowy „PIAST” Złotniki Kujawskie na upowszechnianie kultury fizycznej i sportu – 87.000 zł, tj. 100% planu – dotacja celowa,
- Klub CUKROWNIK TUCZNO na upowszechnianie kultury fizycznej i sportu – 19.000 zł, tj. 100% planu – dotacja celowa,
- Stowarzyszenie Pomocy Szkole Podstawowej w Gniewkówcu – 2.500 zł, tj. 100% planu – dotacja celowa,
- Stowarzyszenie „PEGAZ” Aktywni na rzez Gminy Złotniki Kujawskie – 6.000 zł, tj. 100% planu – dotacja celowa,
- Stowarzyszenie na Rzecz Środowiska Lokalnego Gminy Złotniki Kujawskie „Równe Szanse” – 8.500 zł, tj. 100% planu – dotacja celowa,
- Stowarzyszenie „Tuczno, moje małe Kujawy” – 7.000 zł, tj. 100% planu – dotacja celowa,
- Stowarzyszenie Przyjaciół Szkół Katolickich w Częstochowie dla szkoły podstawowej z oddziałem przedszkolnym i Gimnazjum w Lisewie Kościelnym na plan 689.891 zł przekazano 636.358,39 zł, tj. 93,7%, Dotacje przekazywane są na 1 ucznia zgodnie z potrzebami składanymi przez stowarzyszenie – dotacja podmiotowa,
- Gminna Spółka Wodna w Złotnikach Kujawskich na plan 12.000 zł – wykonanie 12.000 zł (II półrocze),
- Stowarzyszenie Przyjaciół Szkół Katolickich w Częstochowie z dotacji celowej na zadania zlecone przekazane gminie z budżetu Państwa na zakup podręczników i materiałów ćwiczeniowych dla szkół podstawowych i gimnazjum 5.407,30 zł na plan 5.905,72 zł (91,6% planu).

Realizacja wydatków w ramach dotacji przekazanych z budżetu Gminy Złotniki Kujawskie na dzień 31.12.2016 r.

/bez zwrotów dotacji/

Dział	Rozdział	§	Wyszczególnienie	Dotacje		
				celowe	podmiotowe	przedmiotowe
1	2	3	4	5	6	7
OGÓŁEM:				216 137,30	874 858,39	284 000,00
010			Rolnictwo i łowiectwo	12 000,00	0,00	284 000,00
	01009		Spółki wodne	12 000,00	0,00	0,00

		2830	Dotacja celowa z budżetu na finansowanie lub dofinansowanie zadań zleconych do realizacji pozostałym jednostkom nie zaliczanym do sektora finansów publicznych	12 000,00	0,00	0,00
	01010		Infrastruktura wodociągowa i sanitacyjna wsi	0,00	0,00	284 000,00
		2650	Dotacja przedmiotowa z budżetu dla samorządowego zakładu budżetowego	0,00	0,00	284 000,00
600			Transport i łączność	50 000,00	0,00	0,00
	60014		Drogi publiczne powiatowe	50 000,00	0,00	0,00
		2320	Dotacje celowe przekazane dla powiatu na zadania bieżące realizowane na podstawie porozumień (umów) między jednostkami samorządu terytorialnego	50 000,00	0,00	0,00
754			Bezpieczeństwo publiczne i ochrona przeciwpożarowa	15 000,00	0,00	0,00
	75405		Komendy powiatowe Policji	15 000,00	0,00	0,00
		2300	Wpłaty jednostek na państwowy fundusz celowy	15 000,00	0,00	0,00
801			Oświata i wychowanie	5 407,30	646 358,39	0,00
	80101		Szkoły podstawowe	2 094,97	334 434,67	0,00
		2540	Dotacja podmiotowa z budżetu dla niepublicznej jednostki systemu oświaty	0,00	334 434,67	0,00
		2820	Dotacja celowa z budżetu na finansowanie lub dofinansowanie zadań zleconych do realizacji stowarzyszeniom	2 094,97	0,00	0,00
	80103		Oddziały przedszkolne w szkołach podstawowych	0,00	95 994,91	0,00
		2540	Dotacja podmiotowa z budżetu dla niepublicznej jednostki systemu oświaty	0,00	95 994,91	0,00
	80110		Gimnazja	3 312,33	182 417,66	0,00

		2540	Dotacja podmiotowa z budżetu dla niepublicznej jednostki systemu oświaty	0,00	182 417,66	0,00
		2820	Dotacja celowa z budżetu na finansowanie lub dofinansowanie zadań zleconych do realizacji stowarzyszeniom	3 312,33	0,00	0,00
	80150		Realizacja zadań wymagających stosowania specjalnej organizacji nauki i metod pracy dla dzieci i młodzieży w szkołach podstawowych, gimnazjach, liceach ogólnokształcących, liceach profilowanych i szkołach zawodowych oraz szkołach artystycznych	0,00	33 511,15	0,00
		2540	Dotacja podmiotowa z budżetu dla niepublicznej jednostki systemu oświaty	0,00	33 511,15	0,00
921			Kultura i ochrona dziedzictwa narodowego	3 730,00	228 500,00	0,00
	92116		Biblioteki	3 730,00	228 500,00	0,00
		2480	Dotacja podmiotowa z budżetu dla samorządowej instytucji kultury	0,00	228 500,00	0,00
		6220	Dotacje celowe z budżetu na finansowanie lub dofinansowanie kosztów realizacji inwestycji i zakupów inwestycyjnych innych jednostek sektora finansów publicznych	3 730,00	0,00	0,00
926			Kultura fizyczna	130 000,00	0,00	0,00
	92605		Zadania w zakresie kultury fizycznej	130 000,00	0,00	0,00
		2360	Dotacje celowe z budżetu jednostki samorządu terytorialnego, udzielone w trybie art. 221 ustawy, na finansowanie lub dofinansowanie zadań zleconych do realizacji organizacjom	130 000,00	0,00	0,00

			prowadzącym działalność pożytku publicznego			
			OGÓLEM:	216 137,30	874 858,39	284 000,00

Zwroty dotacji do budżetu państwa nienależnie pobranych lub w nadmiernej wysokości – dotyczy decyzji wydawanych przez Gminny Ośrodek Pomocy Społecznej w Złotnikach Kujawskich, na plan 17.727 zł wykonanie wyniosło 5.144,00 zł, tj. 29% planu.

Dla Policji (wpłaty na Fundusz Wsparcia Policji) w 2016 r. przyznana została pomoc w wysokości 15.000 zł. Posterunek Policji w Złotnikach Kujawskich wykorzystał w 2016 r. całość pomocy na remont posterunku w Złotnikach Kujawskich.

W I półroczu 2016 r. zwrócono do budżetu państwa nienależnie pobraną subwencję ogólną za lata poprzednie w kwocie 15.039 zł (dot. szkół niepublicznych).

Wpłata na rzecz Izby Rolniczych na plan 30.000 zł wyniosła w 2016 r. 28.308,58 zł, tj. 94,4%.

Jedynym zakładem budżetowym działającym w gminie jest Zakład Gospodarki Komunalnej w Złotnikach Kujawskich.

W 2016 r. zakład uzyskał na planowane 2.227.800 zł przychody netto w łącznej wysokości 2.164.223,94 zł, co stanowi 97,1% planu.

Główne przychody zakładu pochodzą ze sprzedaży wody i oczyszczania ścieków. Zakład korzystał również z dotacji z budżetu gminy.

Przychody z usług uzyskał w wysokości 1.896.847,17 zł.

Na planowaną w roku 2016 dotację w wysokości 285.005 zł ZGK wykorzystał 284.000 zł, w tym w wartości netto 263.407,44 zł, co stanowi 99,6% planu.

Pozostałe przychody to odsetki i wpływy z różnych tytułów. Wyniosły one ogółem 3.969,33 zł.

Należności netto ZGK na 31 grudnia 2016 r. wyniosły 263.719,94 zł, w tym należności wymagalne – 83.409,00 zł, które były wyższe w porównaniu z analogicznym okresem roku ubiegłego o ponad 70%.

Procedury windykacyjne zakład realizował w oparciu o przepisy nakładane przez ustawę o zbiorowym zaopatrzeniu w wodę i zbiorowym odprowadzaniu ścieków oraz podpisane umowy. Dla dłużników, gdzie polubowne załatwienie sprawy nie przyniosło efektów, zakład uruchamiał procedurę windykacyjną przed Sądem Rejonowym w Inowrocławiu.

Koszty za 2016 r. zakładu wyniosły 2.056.366,20 zł, stanowiąc 93,1% planu.

Działalność Zakładu Gospodarki Komunalnej w Złotnikach Kujawskich polegała na:

- świadczeniu usług w zakresie zbiorowego zaopatrzenia w wodę i zbiorowego odprowadzania i oczyszczania ścieków,
- zarządzaniu infrastrukturą wodno-kanalizacyjną, w szczególności eksploatacją (utrzymaniem i konserwacją) sieci wodociągowej i kanalizacyjnej oraz urządzeń i obiektów niezbędnych do jej prawidłowego funkcjonowania, w tym stacji uzdatniania wody wraz z ujęciami głębinowymi zlokalizowanymi w Tucznie, Lisewie Kościelnym i Złotnikach Kujawskich oraz gminnej oczyszczalni ścieków w Mierzwinie,
- świadczeniu usług posiadany sprzętem,
- zaspakajaniu innych potrzeb ludności poprzez świadczenie usług powszechnie dostępnych.

W 2016 r. pobrano 451.948 m³ wody surowej z eksploatowanych ujęć głębinowych, z czego odbiorcom usług dostarczono 335.676,4 m³ wody uzdatnionej.

Produkcja wody uzdatnionej wpompowanej do sieci zgodnie ze wskazaniem wodomierzy wyjściowych ze stacji uzdatniania wody wyniosła 430.910 m³.

Zestawienie wody pobranej i sprzedanej w 2016 roku pomniejszonej o opomiarowane zużycie technologiczne ZGK

Wydobycie	Woda sprzedana	Różnica pomiędzy wodą pobraną a sprzedaną	Opomiarowana woda technologiczna zużyta na potrzeby ZGK		Straty wody
			Woda zużyta na cele uzdatniania wody oraz renowację studni głębinowej. (różnica pomiędzy wydobyciem a wyjściem ze stacji)	Woda zużyta na cele technologiczne oczyszczalni ścieków	
451 948 m ³	335 676,4 m ³	116 271,6 m ³	21 038 m ³	16 587 m ³	78 646,6 m ³

Na podstawie powyższego zestawienia wynika, iż straty wody wynoszą 17% w stosunku do wody pobranej, co jest wynikiem o 2% mniejszym od strat w całym roku 2015.

W ilości strat wody zawierają się:

- nieopomiarowne zużycie własne:
 - napełnianie, dezynfekcja oraz płukanie nowobudowanych odcinków sieci wodociągowej,
 - płukanie sieci wodociągowej i kanalizacyjnej,
 - odwadnianie sieci wodociągowej w celu usunięcia awarii,
 - woda pobrana w celach monitoringu technicznego,
- rzeczywiste straty wody:
 - awarie sieci wodociągowej i przyłączy,
 - nie ujawnione wycieki z sieci,
 - dokładność urządzeń pomiarowych,
 - woda pobrana na cele przeciwpożarowe,
 - kradzieże.

Średnia strat wody w wodociągach w Polsce wynosi 18,6%.

Stacje uzdatniania wody eksploatowano zgodnie z obowiązującymi instrukcjami dotyczącymi utrzymania urządzeń w ruchu, płukania filtrów ciśnieniowych oraz przeglądów i konserwacji urządzeń technologicznych.

W stacji uzdatniania wody w Lisewie Kościelnym wykonano podest techniczny w komorze zasuw zbiornika retencyjnego wody uzdatnionej, wymieniono kręgi żłazowe do tej komory, wykonano nowe schody prowadzące do zbiornika retencyjnego wody uzdatnionej oraz usunięto awarię sterowania wentylatora w pomieszczeniu chlorowni.

W stacji uzdatniania wody w Złotnikach Kujawskich awarii uległ główny przewód zasilający SUW w wodę surową ze studni głębinowych – awarię usunięto poprzez wymianę odcinka przewodu na nowy. W stacji tej wymieniono również pompy zestawu hydroforowego (zregenerowane).

Stacja uzdatniania wody w Tucznie w okresie sprawozdawczym była wyłączona z eksploatacji z uwagi na prace rekonstrukcyjne prowadzone na studni nr 3. Poza rekonstrukcją otworu wiertniczego studni połączonego z wymianą filtra i cembrownicy wykonanej przez firmę zewnętrzną Zakład w ramach modernizacji wykonał następujące prace:

- montaż nowej pompy głębinowej,
- wykonanie nowej obudowy studni wraz z całą armaturą,
- montaż przewodów instalacji sterującej i pomiarowej,
- wykonanie szafki energetycznej oraz słupa oświetleniowego na terenie strefy ochrony studni,
- wykonanie nowego ogrodzenia strefy ochrony sanitarnej.

Wykonano również remont pomieszczeń technologicznych polegający na odnowieniu powłok malarskich ścian i armatury oraz pomalowano ogrodzenie stacji.

Z uwagi na konieczność likwidacji studni nr 1 zostało przebudowane ogrodzenie terenu stacji wraz z montażem bramy.

Nadzór higieniczno-sanitarny nad w/w obiektami oraz jakością wody dostarczanej odbiorcom usług sprawowała Powiatowa Stacja Sanitarno-Epidemiologiczna w Inowrocławiu.

Zakład, zgodnie z Rozporządzeniem Ministra Zdrowia z dnia 13 listopada 2015 r. (Dz.U. poz. 1989) oraz zgodnie z harmonogramem monitoringu kontroli jakości wody dostarczanej odbiorcom przeprowadził na swój koszt okresowe badania.

Monitoring kontrolny wody pitnej, przeprowadziło akredytowane laboratorium firmy Labotest z Torunia. (wyłonione na podstawie postępowania w trybie zapytania ofertowego).

W omawianym okresie zlokalizowano i usunięto 23 awarie wodociągowe. Awaryje dotyczyły głównie korpusu rur, złączy i armatury. Główną przyczyną ich występowania były naprężenia materiału na skutek błędów wykonawczych lub naprężenia pochodzące od gruntu, korozja metalu, wiek instalacji oraz zużycie eksploatacyjne.

Awaryjność sieci wodociągowej w 2016 roku

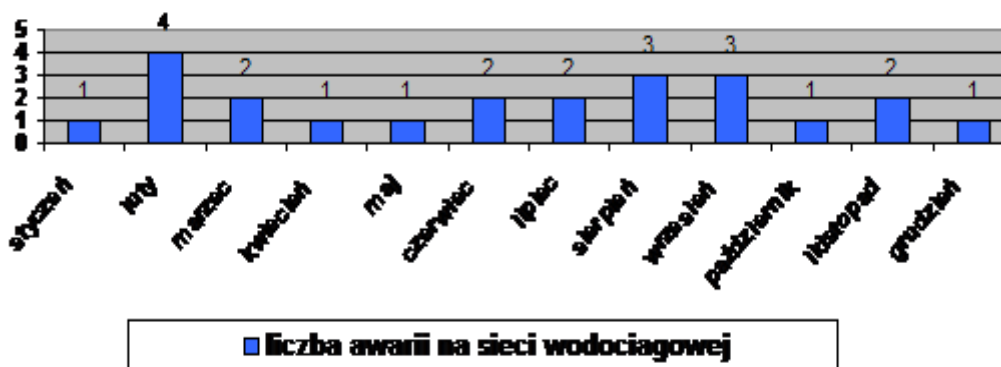

Gminna oczyszczalnia ścieków w 2016 roku odprowadziła do odbiornika (rów melioracyjny) 183.976 m³ ścieków, tj. o 36.013 m³ ścieków więcej (24%) niż w porównywalnym okresie 2015 r. Średni przepływ wyniósł $Q_{\text{sr. Dob.}} = 504,4 \text{ m}^3/\text{dobę}$ (projektowa zdolność przyjęcia ścieków $Q_{\text{sr. dob.}} = 900 \text{ m}^3/\text{dobę}$), tj. o 99 m³/dobę więcej niż w 2015 r.

Ilość ścieków odprowadzona do odbiornika w 2016 roku

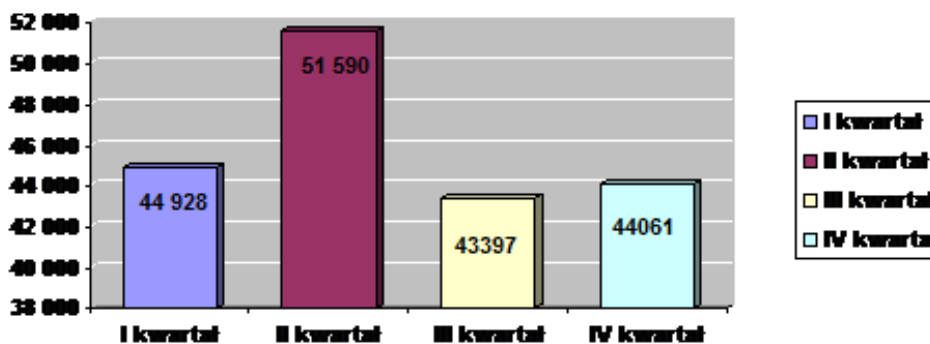

Zafakturowana ilość ścieków pochodząca od mieszkańców gminy podłączonych do kanalizacji sanitarnej dostarczona na oczyszczalnię wyniosła 165.734,2 m³ ścieków.

W I półroczu 2016r. punkt zlewny oczyszczalni przyjął 10.301 m³ ścieków, z tego:

- taborem asenizacyjnym ZGK zrzucano 5.322 m³,
- taborem firm posiadających koncesje 4.979 m³ (649 m³ ścieków pochodziło od mieszkańców gminy, a 4.330 m³ spoza terenu gminy Złotniki Kujawskie).

Z powyższego wynika, iż z terenu Gminy Złotniki Kujawskie do oczyszczalni trafiło 171.705,2 m³ oraz 4.330 m³ spoza terenu gminy, co daje łącznie 176.035,2 m³, tj. o 7.193,7 m³ więcej niż w porównywalnym okresie roku poprzedniego.

	2015 [m ³]	2016 [m ³]
Ścieki z terenu gminy Złotniki Kujawskie	165 485,5	171 705,2
Ścieki z poza terenu gminy Złotniki Kujawskie	3 356	4 330
ogólnie	168 841,5	176 035,2

Udział ścieków dostarczanych taborem asenizacyjnym na oczyszczalnię w 2016 roku

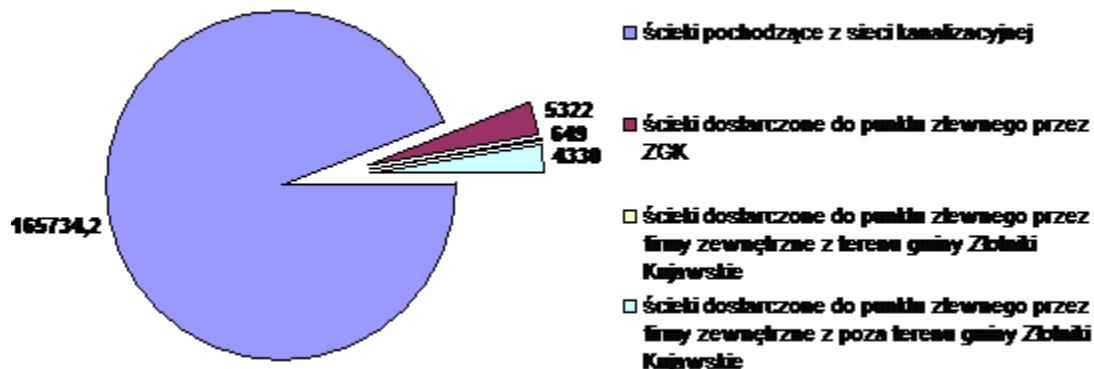

Wynikiem oczyszczania ścieków, obok odprowadzania do odbiornika ścieków oczyszczonych, są odpady:

- osady nadmierne, w ilości 437,1 Mg; 119,42 Mg (suchej masy),
- skratki, w ilości 18,247 Mg.

Oczyszczalnia eksploatowana była zgodnie z obowiązującymi instrukcjami dotyczącymi utrzymania urządzeń w ruchu.

W omawianym okresie na obiekcie oczyszczalni wystąpiły następujące awarie:

- awarii uległ sinik napędu sita bębnowego – wymieniono na nowy,
- zapchanie przewodu doprowadzającego osad do prasy taśmowej - udrożniono,
- awarii uległy łożyska prasy taśmowej – wymieniono na nowe,
- awaria żmijki dozownika wapna przy silosie wapna – wymieniono na nowy.
- uszkodzeniu uległa taśma filtracyjna prasy odwadniania osadów,
- awarii uległa pompa osadu nadmiernego P-52- wymieniono na zapasową,
- awarii uległ główny sterownik mikroprocesorowy realizujący automatyzację procesów oczyszczania ścieków – konieczna była interwencja serwisu firmy POSTER,
- awarii uległa sprężarka dmuchawy, mieszadło oraz pompa osadu w reaktorze nr 3,
- wymieniono regulator napięcia i zestaw wskaźników w agregatorze prądotwórczym,
- awarii uległo mieszadło w zbiorniku buforowym oraz przenośnik ślimakowy mieszający osadu odwodnionego i wapna.

Realizując zadania związane z eksploatacją sieci kanalizacyjnej kontrolowano przepompownie sieciowe oraz indywidualne. W ramach eksploatacji sieci kanalizacyjnej przeprowadzono oczyszczanie przepompowni sieciowych ze szlamów, skratek i tłuszczu w obrębie Tucznia, Pęchowa, Lisewa Kościelnego, Będzitowa, Niszczewic i Złotnik Kujawskich oraz płukania sieci kanalizacyjnej po usunięciu zatorów.

Na sieci kanalizacyjnej odnotowano 722 awarie związane z niedrożnością sieci kanalizacyjnej, niedrożnością układów pompowych przepompowni ścieków oraz zużyciem elementów automatyki sterowania.

Awaryjność sieci kanalizacyjnej i przepompowni w 2016 roku

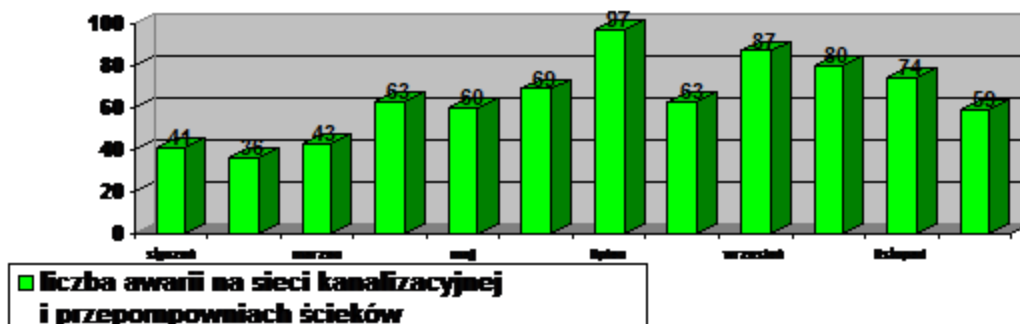

Na pozostałą działalność zakładu 2016 roku składały się:

- opróżnianie koszy ulicznych z terenu gminy,
- naprawy posiadanego sprzętu mechanicznego,
- wydawanie warunków technicznych przyłączenia do gminnych urządzeń wodociągowych i kanalizacyjnych,
- wykonanie na koszt zainteresowanych inwestorów przyłączy wodociągowych i kanalizacji sanitarnej,
- szereg innych zadań wynikających z potrzeb mieszkańców Gminy Złotniki Kujawskie oraz Urzędu Gminy.

Podsumowując działalność Zakładu Gospodarki Komunalnej w okresie sprawozdawczym należy stwierdzić, że realizowane były powierzone zadania statutowe oraz inne wynikające z bieżących potrzeb.

W 2016 r. wpłynęły środki z opłaty produktowej w wysokości 544,56 zł na plan 500 zł – dział 900 rozdział 90020. Ze środków uzyskanych z opłaty produktowej wydatkowano kwotę 397,96 zł w dziale 900 rozdział 90020 na akcję „Sprzątanie Świata”.

Środki finansowe otrzymane z opłat z tyt. ochrony środowiska planowane są w 2016 r. na wydatki związane z ochroną wód z gospodarką wodno-ściekową. Wielkość uzyskanych dochodów, z tego tytułu wyniosła 15.950,98 zł na planowane 20.000 zł, co stanowi 79,8% planu. Środki te wydatkowane zostały w całości na dokumentację techniczną na uzupełnienie sieci kanalizacyjnej w miejscowości Rucewo i Rucewko. Wydatki zaplanowano w dziale 010 rozdział 01010 § 6050.

Zgodnie z art. 6 r ust. 2-2a ustawy z dnia 13 września 1996 r. o utrzymaniu czystości i porządku w gminach z pobranych opłat za gospodarowanie odpadami komunalnymi pokrywane są koszty funkcjonowania systemu gospodarowania odpadami komunalnymi, które obejmują koszty odbierania, transportu, zbierania, odzysku i unieszkodliwiania odpadów komunalnych, utrzymania i tworzenia punktów selektywnego zbierania odpadów komunalnych oraz obsługi administracyjnej tego systemu.

W 2016 r. dochody z tego tytułu wyniosły 900.115,87 zł, co w stosunku do planu wynoszącego 946.000 zł, stanowi 95,1% planu.

Plan wydatków nie bilansuje się z dochodami z opłat. Wydatki zaplanowane zostały w wysokości 1.046.000 zł, co stanowi o 100.000 zł kwotę wyższą. Faktyczna różnica dopłaty wyniosła 134.331,81 zł, przy wydatkach bieżących ogółem – 1.034.447,68 zł.

Od 2017 r. nastąpi kolejny wzrost stawki opłat. Ostatnia podwyżka przeprowadzona została od 1 listopada 2015 r. Zaległości w tych opłatach wynoszą na 31 grudnia 2016 r. 141.447,77 zł. Kwota zaległości pozwoliłaby zbilansować wydatki w 2016 r. z osiąganymi dochodami.

Realizacja dochodów z opłat za gospodarowanie odpadami komunalnymi i wydatków związanych z gospodarką odpadami na 2016 r.

Lp.	Dział	Rozdział	§	Nazwa	Plan	Wykonanie	% wykonania
1	2	3	4	5	6	7	8
I. DOCHODY							
	900			GOSPODARKA KOMUNALNA I OCHRONA ŚRODOWISKA	946 000	900 115,87	95,1
1.		90002		Gospodarka odpadami	946 000	900 115,87	95,1
			0490	wpływy z innych lokalnych opłat odbieranych przez jednostki samorządu terytorialnego na podstawie odrębnych ustaw	946 000	900 115,87	95,1
Dochody ogółem					946 000	900 115,87	95,1
II. WYDATKI							
	900			GOSPODARKA KOMUNALNA I OCHRONA ŚRODOWISKA	1 046 000	1 034 447,68	98,9
1.		90002		Gospodarka odpadami	1 046 000	1 034 447,68	98,9
1.1			4010	wynagrodzenia osobowe pracowników	68 000	68 000,00	100,0
1.2			4040	dodatkowe wynagrodzenie roczne	4 800	4 800,00	100,0
1.3			4110	składki na ubezpieczenia społeczne	12 600	12 599,15	100,0
1.4			4120	składki na Fundusz Pracy	1 620	1 590,25	98,2
1.5			4210	zakup materiałów i wyposażenia	1 800	1 099,11	61,1
1.6			4300	zakup usług pozostałych	949 980	942 638,15	99,2
1.7			4430	różne opłaty i składki	3 000	286,06	9,5
1.8			4440	odpisy na zakładowy fundusz świadczeń socjalnych	2 200	2 187,86	99,4

1.9		4700	szkolenie pracowników niebędących członkami korpusu służby cywilnej	2 000	1 247,10	62,4
Wydatki ogółem				1 046 000	1 034 447,68	98,9

Rezerwę ogólną ustalono na 2016 r. w wysokości 200.000 zł, z czego 60.000 zł była to rezerwa celowa związana z zarządzaniem kryzysowym, natomiast 140.000 zł to rezerwa ogólna na nieprzewidziane wydatki.

Z rezerwy na zarządzanie kryzysowe w 2016 r. nie korzystano.

Z rezerwy ogólnej przeznaczono kwotę w wysokości 124.450 zł na następujące cele:

- dział 758 rozdział 75801 na zwrot nienależnie pobranej subwencji ogólnej w części oświatowej za lata 2011-2012 dot. sektora niepublicznego oświaty 15.039 zł,
- dział 700 rozdział 70004 na niefakturowane w 2015 r. roboty budowlane i przyłącze energetyczne dot. budynku socjalnego 15.684 zł,
- dział 900 rozdział 90002 na wykonanie studium wykonalności projektu pn. „Budowa punktu selektywnej zbiórki odpadów komunalnych w Mierzwinie” 15.000 zł,
- dział 700 rozdział 70004 na dodatkowe koszty sporządzenia dokumentacji technicznej na budowę przydomowej oczyszczalni ścieków w Leszczach 1.199 zł,
- dział 010 rozdział 01010 na zakończenie wykupu gruntów na przepompownię ścieków w Kobelnikach 1.500 zł,
- dział 852 rozdział 85295 na zwrot dotacji za 2015 r. w związku z korektą sprawozdania merytorycznego dot. Karty Dużej Rodziny – 28 zł,
- dział 710 rozdział 71004 na planowanie przestrzenne na koszty dodatkowego sporządzenia map geodezyjnych i wydatki komisji urbanistycznej 26.500 zł,
- dział 757 rozdział 75702 na zwiększone koszty obsługi długu publicznego 7.000 zł,
- dział 700 rozdział 70005 na wycenę nieruchomości dla celów wyliczenia opłaty za użytkowanie wieczyste 10.000 zł,
- dział 710 rozdział 71004 na planowanie przestrzenne w zakresie przygotowania decyzji o warunkach zabudowy przez urbanistę 4.000 zł,
- dział 801 rozdział 80101 na zakup bramek przenośnych do piłki nożnej dla Zespołu Placówek Oświatowych w Tucznie 5.000 zł,
- dział 801 rozdział 80104 na usunięcie awarii w Przedszkolu w Złotnikach Kujawskich 5.500 zł,
- dział 900 rozdział 90015 na montaż świątecznych iluminacji ulicznych 12.000 zł,
- dział 900 rozdział 90015 na zwiększone wydatki związane z infrastrukturą oświetleniową ulic w gminie 1.500 zł,
- dział 921 rozdział 92195 na zwiększony zakres prac przy modernizacji świetlicy wiejskiej w Rucewie 4.500 zł.

Uchwałą Nr XXXVII/275/2014 z dnia 31 marca 2014 r. Rada Gminy Złotniki Kujawskie po raz czwarty wprowadziła do budżetu na 2016 r. fundusz sołecki (uchwała stała).

Fundusz sołecki określony został na kwotę 295.449,28 zł.

Wysokość środków przypadająca na dane sołectwo w Gminie Złotniki Kujawskie w 2016 r.

1. Wyliczenie wielkości środków przeznaczonych na dane sołectwo:

- kwota bazowa
25.183.257,16 zł
= 2.741,48 zł / 1 mieszkańca
9 186
- wyliczenie wysokości środków:

Lp.	Nazwa sołectwa	Liczba mieszkańców wg stanu 30.06.2015 r. USC	Wysokość środków funduszu sołeckiego na 2016 r.
1.	Będzitowo	405	16 585,95 zł
2.	Broniewo	186	10 582,11 zł
3.	Dąbrówka Kujawska	199	10 938,51 zł
4.	Dobrogościce	161	9 896,74 zł
5.	Dźwierzchno	109	8 471,17 zł
6.	Gniewkówiec	421	17 024,59 zł

7.	Jordanowo	353	15 160,38 zł
8.	Krężoły	92	8 005,12 zł
9.	Leszcze	199	10 938,51 zł
10.	Lisewo Kościelne	342	14 858,82 zł
11.	Mierzwin	270	12 884,96 zł
12.	Niszczewice	490	18 916,21 zł
13.	Palczyn	210	11 240,07 zł
14.	Pęchowo	423	17 079,42 zł
15.	Rucewko	282	13 213,93 zł
16.	Rucewo	378	15 845,75 zł
17.	Tarkowo Górne	220	11 514,22 zł
18.	Tuczno	1635	27 414,80 zł
19.	Tuczno-Wieś	80	7 676,14 zł
20.	Złotniki Kujawskie	2726	27 414,80 zł
21.	Tupadły	157	9 787,08 zł
OGÓLEM		9338	295 449,28 zł

W 2016 r. fundusz wykorzystany został w kwocie 241.430,19 zł, tj. 81,7% planu.

Wykonanie funduszu przedstawia się następująco:

1. Sołectwo Będzitowo	- 14.413,92 zł, tj. 86,9% planu,
2. Sołectwo Broniewo	- 10.403,60 zł, tj. 98,3% planu,
3. Sołectwo Dąbrówka Kujawska	- 10.897,96 zł, tj. 99,6% planu,
4. Sołectwo Dobrogoście	- 9.895,99 zł, tj. 100% planu,
5. Sołectwo Dźwierzchno	- 7.792,00 zł, tj. 92% planu,
6. Sołectwo Gniewkówiec	- 15.026,00 zł, tj. 88,3% planu,
7. Sołectwo Jordanowo	- 14.267,60 zł, tj. 94,1% planu,
8. Sołectwo Krężoły	- 970,40 zł, tj. 12,1% planu,
9. Sołectwo Leszcze	- 9.560,81 zł, tj. 87,4% planu,
10. Sołectwo Lisewo Kościelne	- 14.854,74 zł, tj. 100% planu,
11. Sołectwo Mierzwin	- 11.079,76 zł, tj. 86% planu,
12. Sołectwo Niszczewice	- 17.084,01 zł, tj. 90,3% planu,
13. Sołectwo Palczyn	- 9.440,34 zł, tj. 8,4% planu,
14. Sołectwo Pęchowo	- 10.278,40 zł, tj. 60,2% planu,
15. Sołectwo Rucewo	- 12.000,00 zł, tj. 75,7% planu,
16. Sołectwo Rucewko	- 1.999,22 zł, tj. 15,1% planu,
17. Sołectwo Tarkowo Górne	- 9.109,62 zł, tj. 79,1% planu,
18. Sołectwo Tuczno	-26.744,98 zł, tj. 97,6% planu,
19. Sołectwo Tuczno Wieś	- 3.000,00 zł, tj. 39,1% planu,
20. Sołectwo Tupadły	- 9.787,08 zł, tj. 100% planu,
21. Sołectwo Złotniki Kujawskie	- 22.823,76 zł, tj. 83,3% planu.

Wykonanie przedsięwzięć w 2016 r. z funduszu sołeckiego

Dział	Rozdział	Nazwa sołectwa	Nazwa zadania, przedsięwzięcia	Plan	Wykonanie	Wskaźnik wykonania w %
		Sołectwo Będzitowo		16.585,95	14.413,92	86,90
600	60016		1. Remonty dróg na terenie sołectwa	2.361,60	2.361,60	100,00
921	92195		2. Zagospodarowanie terenu rekreacyjnego nad stawkiem	7.585,00	6.027,00	79,46
600	60016		3. Lustro drogowe w miejscowości Będzitówek	500,00	0,00	0,00
921	92195		4. Imprezy integracyjno - sportowe	4.500,00	4.499,00	99,98
			5. Estetyzacja sołectwa	1.000,95	907,32	90,65
			6. Wyposażenie świetlicy wiejskiej	638,40	619,00	96,96
		Sołectwo Broniewo		10.582,11	10.403,60	98,31
921	92195		1. Remont i wyposażenie świetlicy wiejskiej	10.082,11	9.997,00	99,16
921	92195		2. Imprezy integracyjno - sportowe	500,00	406,60	81,32
		Sołectwo Dąbrówka Kujawska		10.938,51	10.897,96	99,62
921	92195		1. Wyposażenie świetlicy wiejskiej oraz bieżące utrzymanie	3.989,29	3.948,74	98,98

921	92195		2. Działalność świetlicowa	203,72	203,72	100,00
921	92195		3. Imprezy integracyjne	3.000,00	3.000,00	100,00
600	60016		4. Remonty dróg sołectwa	2.500,00	2.500,00	100,00
900	90015		5. Uzupelnienie lampy oświetleniowej na terenie sołectwa	1.045,50	1.045,50	100,00
921	92195		6. Estetyzacja sołectwa	200,00	200,00	100,00
		Sołectwo Dobrogoście		9.896,74	9.895,99	99,99
921	92195		1. Imprezy integracyjne: piknik rodzinny, zabawa mikołajkowa	2.500,00	2.500,00	100,00
921	92195		2. Estetyzacja sołectwa	1.000,74	999,99	99,93
921	92195		3. Zagospodarowanie terenu rekreacyjnego	6.396,00	6.396,00	100,00
		Sołectwo Dźwierzchno		8.471,17	7.792,00	91,98
921	92195		1. Estetyzacja sołectwa	1.500,00	1.347,00	89,80
921	92195		2. Imprezy integracyjno-sportowe	1.700,00	1.700,00	100,00
921	92195		3. Zagospodarowanie terenu rekreacyjnego	5.271,17	4.745	90,02
		Sołectwo Gniewkówiec		17.024,59	15.026,00	88,26
921	92195		1. Imprezy integracyjno-sportowe, festyny	6.000,00	5.968,00	99,47
921	92195		2. Wyposażenie świetlicy wiejskiej oraz bieżące utrzymanie	10.824,59	8.858,00	81,83
921	92195		3. Obchody 30-lecia Zespołu Śpiewaczego Złotniczanki	200,00	200,00	100,00
		Sołectwo Jordanowo		15.160,38	14.267,60	94,11
921	92195		1. Estetyzacja sołectwa, tablica ogłoszeń	700,00	0,00	0,00
			2. Imprezy integracyjne	1.636,10	1.636,10	100,00
600	60016		3. Zatoczka przy świetlicy	1.500,00	1.500,00	100,00
921	92195		4. Uzupelnienie lamp oświetleniowych na terenie sołectwa	11.324,28	11.131,50	98,30
		Sołectwo Krężoły		8.005,12	970,40	12,12
921	92195		1. Imprezy integracyjne	1.000,00	970,40	97,04
921	92195		2. Zakup namiotu stacjonarnego dla sołectwa	7.005,12	0,00	0,00
		Sołectwo Leszcze		10.938,51	9.560,81	87,41
921	92195		1. Zagospodarowanie terenu przy świetlicy - budowa placu zabaw	8.900,00	7.560,81	84,95
921	92195		2. Imprezy integracyjno-sportowe	2.038,51	2.000,00	98,11
		Sołectwo Lisewo Kościelne		14.858,82	14.854,74	99,97
921	92195		1. Wyposażenie świetlicy wiejskiej oraz bieżące utrzymanie	10.858,82	10.858,00	99,99
921	92195		2. Imprezy integracyjno-kulturalno-sportowe	4.000,00	3.996,74	99,92
		Sołectwo Mierzwin		12.884,96	11.079,76	85,99
921	92195		1. Estetyzacja sołectwa	1.800,00	1.798,00	99,88
600	60016		2. Remonty dróg na terenie sołectwa	1.500,00	1.500,00	100,00
921	92195		3. Remont i wyposażenie świetlicy wiejskiej oraz bieżące utrzymanie	3.800,96	3.800,96	100,00
			4. Imprezy integracyjne	3.000,00	2.996,80	99,89
921	92195		5. Wiata gospodarcza	2.784,00	984,00	35,34
		Sołectwo Niszczewice		18.916,21	17.084,01	90,31
921	92195		1. Bieżące utrzymanie boiska sportowego i grybka	500,00	273,06	54,61
921	92195		2. Imprezy integracyjno-sportowe	2.000,00	2.000,00	100,00
921	92195		3. Remont i wyposażenie grybka	8.000,00	7.000,00	87,50
921	92195		4. Wyposażenie świetlicy wiejskiej oraz bieżące utrzymanie	5.827,21	5.827,21	100,00
600	60016		5. Remonty dróg na terenie sołectwa	1.000,00	999,74	99,97
921	92195		6. Wiata gospodarcza blaszana	1.589,00	984,00	61,93
		Sołectwo Palczyn		11.240,07	9.440,34	83,99
921	92195		1. Imprezy integracyjne	4.770,00	4.769,40	99,99
600	60016		2. Utrzymanie dróg na terenie sołectwa - zebranie poboczy	1.000,00	1.000,00	100,00
921	92195		3. Tablica informacyjna	1.230,00	0,00	0,00
921	92195		4. Wyposażenie świetlicy wiejskiej	2.000,07	1.430,94	71,54
900	90015		5. Uzupelnienie lampy oświetleniowej na terenie sołectwa	2.240,00	2.240,00	100,00
		Sołectwo Pęchowo		17.079,42	10.278,40	60,18
921	9295		1. Tablice informacyjne	3.000,00	0,00	0,00
900	90015		2. Uzupelnienie lampy oświetleniowej w miejscowości Krążkowo	3.500,00	0,00	0,00
921	92195		3. Ogrodzenie placu zabaw	5.279,00	5.279,00	100,00
921	92195		4. Imprezy integracyjno-sportowe	5.000,00	4.999,40	99,99
921	92195		5. Estetyzacja sołectwa	300,42	0,00	0,00
		Sołectwo Rucewo		15.845,75	12.000,00	75,73
921	92195		1. Imprezy integracyjne pn. "Wszyscy Razem"	3.000,00	0,00	0,00

921	92195		2. Remont oraz wyposażenie świetlicy wiejskiej	12.845,75	12.000,00	93,42
		Sołectwo Rucewko		13.213,93	1.999,22	15,13
921	92195		1. Remont świetlicy wiejskiej - remont dachu	11.000,00	0,00	0,00
921	92195		2. Imprezy integracyjne	2.000,00	1.999,22	99,96
921	92195		3. Estetyzacja sołectwa	213,93	0,00	0,00
		Sołectwo Tarkowo Górne		11.514,22	9.109,62	79,12
921	92195		1. Rozbudowa placu zabaw przy świetlicy wiejskiej	5.800,00	4.551,00	78,47
921	92195		2. Imprezy integracyjne	3.999,82	3.999,82	100,00
921	92195		3. Naprawa dachu budynku gospodarczego	514,22	514,22	100,00
921	92195		4. Estetyzacja sołectwa	150,00	44,58	29,72
			5. Wyposażenie świetlicy wiejskiej	1.050,18	0,00	0,00
		Sołectwo Tuczo		27.414,80	26.744,98	97,56
921	92195		1. Budowa placu zabaw przy ul. Bydgoskiej - II etap	8.000,00	7.870,00	98,38
921	92195		2. Imprezy integracyjno-sportowe	3.000,00	2.847,98	95,83
921	92195		3. Zagospodarowanie terenu rekreacyjnego	10.000,00	10.000,00	100,00
921	92195		4. Remont i wyposażenie świetlicy wiejskiej	6.414,80	6.000,00	93,53
		Sołectwo Tuczo - Wieś		7.676,14	3.000,00	39,08
600	60016		1. Remont wiaty przystankowej	500,00	0,00	0,00
921	92195		2. Imprezy integracyjne	3.000,00	3.000,00	100,00
921	92195		3. Estetyzacja sołectwa	4.176,14	0,00	0,00
		Sołectwo Złotniki Kujawskie		27.414,80	22.823,76	83,25
921	92195		1. Imprezy integracyjno-rekreacyjne	8.000,80	7.931,85	99,14
921	92195		2. Estetyzacja sołectwa	6.414,00	1.909,89	29,78
600	60016		3. Remont nawierzchni ul. Parkowej	12.000,00	12.000,00	100,00
921	92195		4. Obchody 30-lecia Zespołu Śpiewaczego Złotniczanki	1.000,00	982,02	98,20
		Sołectwo Tupadły		9.787,08	9.787,08	100,00
600	60016		1. Remonty dróg na terenie sołectwa	9.787,08	9.787,08	100,00
				295.449,28	241.430,19	81,72

W 2016 r. w ramach realizacji zamówień publicznych przeprowadzono:

1. Przetarg nieograniczony: „Remont świetlicy wiejskiej w miejscowości Rucewo”

W prowadzonym postępowaniu złożono następujące oferty:

Lp.	Nazwa Wykonawcy	Adres Wykonawcy	Cena brutto	Okres gwarancji
1	Przedsiębiorstwo Produkcyjno-Handlowo-Usługowe	Rętwin 39, 87-404 Radomin	188.814,52 zł	5 lat
2	Przedsiębiorstwo Handlowo-Usługowe Jacek Jakubczak	Ul. Powalisza 2/39, 85-791 Bydgoszcz	166.857,43 zł	5 lat
3	Firma Usługowo-Handlowa INSTAL SYSTEM Marlena Zielińska	Ul. Maszynowa 20, 87-100 Toruń	220.057,09 zł	5 lat
4	WEZAMBUD s.c. Usługi Ogólnobudowlane Władysław i Zbigniew Springer	Ul. Wyczółkowskiego 1 A, 88-400 Żnin	170.552,46 zł	5 lat
5	MISTER – BUD Sp.ż.o.o.	Ul. Jacewska 91, 88-100 Inowrocław	184.110,05 zł	5 lat
6	Przedsiębiorstwo Handlowo-Usługowe BUD – POL Mariusz Sulecki	Ul. Drzymały 14/10, 87-100 Toruń	197.948,73 zł	5 lat
7	INSTALMONT PB Sp.ż.o.o. Sp.k.	ul. Plac Poniatowskiego 5, 86-120 Pruszcz Pomorski	195.570,00 zł	5 lat
8	HYDROPLUS Marcin Norberczak	Łągiewniki 6/16, 88-150 Kruszwica	189.382,24	4 lata
9	Stanisław, Krystyna Sokołowsky s.c. Zakład Usługowo-Handlowy	Ul. Jana Kausa 20, 88-300 Mogilno	141.341,18 zł	5 lat
10	Wielobranżowa Firma „AWPO” s.c. P.Lewandowski A. Wudziński	Ul. Marulewska 43, 88-100 Inowrocław	180.425,43 zł	3 lata
11	EMBUD Usługi Ogólnobudowlane Maciej Dobersztyn	Mięcierzyn 67, 88-420 Rogowo	189.221,06 zł	3 lata
12	ALAMA Sp.ż.o.o	Ul. Wielki Rów 40 B, 87-100 Toruń	193.467,87 zł	3 lata

Wybrany Wykonawca: Stanisław, Krystyna Sokołowsky s.c. Zakład Usługowo-Handlowy, ul. Jana Kausa 20, 88-300 Mogilno

2. Przetarg nieograniczony na „Modernizację drogi gminnej w miejscowości Dąbrówka Kujawska - Krążkowo gm.Złotniki Kujawskie etap I”

Złożono następujące oferty:

Lp.	Nazwa wykonawcy	Adres Wykonawcy	Cena brutto	Termin wykonania	Okres gwarancji
1.	Przedsiębiorstwo Robót Drogowych INODROG Sp. z o.o.	ul. Budowlana 38 88-100 Inowrocław	803.997,34	30.09.2016	6 lat
2.	TRAKCJA PRKiI S.A.	ul. Złota 59, XVIII p. 00-120 Warszawa	866.999,20	30.09.2016	5 lat
3.	EUROVIA POLSKA S.A.	ul. Szwedzka 5 Bielany Wrocławskie 55-040 Kobierzyce	832.622,17	30.09.2016	5 lat
4.	Przedsiębiorstwo Budowy Dróg i Mostów KOBYLARNIA S.A.	Kobylarnia 8 86-061 Brzoza	873.022,30	30.09.2016	5 lat
5.	STRABAG Sp. z o.o.	ul. Parzniewska 10 05-800 Pruszków	905.676,24	30.09.2016	5 lat
6.	DROG-BET Łukasz Kowalski	Podgórzyn 62 88-400 Żnin	820.724,94	30.09.2016	5 lat

Została wybrana oferta Przedsiębiorstwa Robót Drogowych INODROG Sp. z o.o.

3. Przetarg nieograniczony na przebudowę instalacji wodociągowej i kanalizacyjnej w Szkole Podstawowej i Gimnazjum w Złotnikach Kujawskich

Złożono następujące oferty:

Lp.	Nazwa wykonawcy	Adres Wykonawcy	Cena brutto	Termin wykonania	Okres gwarancji
1.	Stanisław, Krystyna Sokołowski s.c. Zakład Usługowo-Handlowy	ul. Jana Kausa 20 88-300 Mogilno	301.629,38	15.09.2016	5 lat
2.	KONSORCJUM: Lider: Zakład Instalacji Budowlanych Marian Kalinski Członek: Arkadiusz Chrzanowski Zakład Instalacji wk i co	ul. Norwida 38 88-100 Inowrocław ul. Wojska Polskiego 48A/1 88-100 Inowrocław	351.189,86	15.09.2016	5 lat

Została wybrana oferta Konsorcjum Lider: Zakład Instalacji Budowlanych Marian Kalinski.

(oferta nr 1 została odrzucona - Wykonawca nie wykazał spełnienia warunku udziału w postępowaniu w zakresie wiedzy i doświadczenia)

4. Przetarg nieograniczony na:

Zadanie 1 – Przebudowa drogi gminnej w miejscowości Leszcze - Tuczo (etap I)

gm. Złotniki Kujawskie

Zadanie 2 – Przebudowa drogi gminnej w miejscowości Niszczewice (etap IV)

gm. Złotniki Kujawskie

Złożono następujące oferty:

Lp.	Nazwa wykonawcy	Adres Wykonawcy	Cena brutto Zad. 1	Cena brutto Zad. 2	Gwarancja	Termin wykonania
1.	Przedsiębiorstwo Budowy Dróg i Mostów KOBYLARNIA S.A.	Kobylarnia 8 86-061 Brzoza	815.807,98	271.668,12	Zad.1-5 lat Zad.2:5 lat	Zad.1:10.10.2016 Zad.2:08.09.2016
2.	Przedsiębiorstwo Robót Drogowych INODROG Sp. z o.o.	Ul. Budowlana 38 88-100 Inowrocław	732.599,38	228.463,75	Zad.1-5 lat Zad.2:5 lat	Zad.1:10.10.2016 Zad.2:08.09.2016

3.	EUROVIA POLSKA S.A.	ul. Szwedzka 5 Bielany Wrocławskie 55-040 Kobierzyce	691.711,59	257.140,81	Zad.1-5 lat Zad.2:5 lat	Zad.1:10.10.2016 Zad.2:08.09.2016
4.	DROG-BET Łukasz Kowalski	Podgórzyn 62 88-400 Żnin	566.257,42	206.479,79	Zad.1-5 lat Zad.2:5 lat	Zad.1:10.10.2016 Zad.2:08.09.2016

Została wybrana oferta (zadanie I, II) Drog-Bet Łukasz Kowalski Podgórzyn 62, 88- 400 Żnin

5. Przetarg nieograniczony na budowę oświetlenia ulic Lipowej, Brzozowej, Akacjowej, Wierzbowej i Klonowej w Złotnikach Kujawskich , nr sprawy : 271.1.4.2016

Złożono następujące oferty:

Lp.	Nazwa wykonawcy	Adres Wykonawcy	Cena brutto	Okres gwarancji	Termin wykonania
1.	EL-MAR Sp. z o.o.	Plac Wolności 16/5 46-700 Lubliniec	188.172,99	6 lat	31.10.2016
2.	Przedsiębiorstwo Wielobranżowe ELMONT Tadeusz Kosecki	Klawkowo ul.Okrężna 2 89-620 Chojnice	220.135,24	5 lat	31.10.2016
3.	ELTOP Sp.j Wasiniak, Piskorski, Grabowski	ul.Chrzanowskiego 19 87-100 Toruń	213.528,00	3 lata	31.10.2016
4.	EL-MAR Sp. z o.o.	ul.Wschodnia 36D 87-100 Toruń	206.640,00	5 lat	31.10.2016
5.	QELE INVESTUM Sp. z o.o.	ul.Wyszyńskiego 5N/9 10-457 Olsztyn	241.344,60	5 lat	31.10.2016
6.	P.P.U.H. ELTOM Piotr Osowski	ul.Zakątek 35 87-100 Toruń	214.020,00	5 lat	31.10.2016
7.	Wielobranżowe Przedsiębiorstwo Produkcyjno Handlowo Usługowe i Transportowe ELEKTROM	Jacewo 43 88-100 Inowrocław	207.373,36	5 lat	31.10.2016
8.	Przedsiębiorstwo Usług Energetycznych WERGON Sp. z o.o.	Lipniki ul. Jaśminowa 5 86-005 Białe Błota	178.350,00	5 lat	31.10.2016
9.	AMZ Elektro Sp. z o.o.	ul. Skłodowskiej Curie 49 87-100 Toruń	195.324,00	5 lat	31.10.2016
10.	ELEKTRO-TELE Damian Śmigielski	Os. Piaskowe 11 62-200 Dalki	138.720,04	5 lat	31.10.2016
11.	Firma Handlowo Usługowa Elektroem Mateusz Pigulski	ul.Sikorskiego 28/5 88-100 Inowrocław	189.989,64	5 lat	31.10.2016

Została wybrana oferta Przedsiębiorstwa Usług Energetycznych WERGON Sp. z o.o. ul. Jaśminowa 5, Lipniki, 86-005 Białe Błota

6. Przetarg nieograniczony na budowę parkingu wraz z zagospodarowaniem terenu przy budynku Urzędu Gminy w Złotnikach Kujawskich

Złożono następujące oferty:

Lp.	Nazwa wykonawcy	Adres Wykonawcy	Cena brutto	Okres gwarancji	Termin wykonania
1.	PROGRES Sebastian Kurpisz	Ul. Lipowa 40/9 64-100 Leszno	423699,70	3 lata	30.11.2016
2.	BUILD Sp. z o.o.	Ul. Szeroka 15 B 83-424 Lipusz	479.888,85	5 lat	30.11.2016
3.	BOGMAR Sp. z o.o.	Ostromecko Ul. Kasztanowa 9 86-070 Dąbrowa Chełmińska	363.465,00	5 lat	30.11.2016
4.	Przedsiębiorstwo Produkcyjno-Usługowe AFFABRE Sp. z o.o.	Ul. Inwalidów 1 85-727 Bydgoszcz	388 878,49	5 lat	30.11.2016

5.	PPHU SZEWBUD Ryszard Szewczyk	Ul. Poznańska 241 88-100 Inowrocław	302.821,52	6 lat	30.11.2016
6.	ADF Damian Flinik	Ul. Bartka Nowaka 20 88-100 Inowrocław	377.894,13	5 lat	30.11.2016

Została wybrana oferta P.P.H.U. „SZEWBUD” Ryszard Szewczyk ul. Poznańska 241, 88-100 Inowrocław

7. Przetarg nieograniczony: „Zakup i dostawa wraz z rozładunkiem oleju napędowego grzewczego dla jednostek organizacyjnych podległych gminie Złotniki Kujawskie w sezonie grzewczym 2016/2017
Złożono następujące oferty:

Lp.	Nazwa Wykonawcy	Adres Wykonawcy	Cena brutto za 1000 l oleju z upustem	Inne informacje
1	Trans-Kol Paliwa Sp.zo.o. Baza Paliw Piotrków Kujawski	ul. Toruńska 186, 62-600 Koło	2.424,00 zł	upust – 209,43 zł; termin płatności: 30dni, termin wykonania listopad 2016r.do 31 grudnia 2017r.
2	ZUH NAFTOHURT Sp.zo.o.	ul. Warszawska 58, 62-610 Sompolno	2.447,70 zł	upust – 185,73 zł; termin płatności: 30dni, termin wykonania listopad 2016r.do 31 grudnia 2017r
3	Spółka Jawna T J Tyrakowski, Jachnik	Ul. Sławoszewska 2 b, 63-220 Kotlin	2.444,83 zł	upust – 188,60 zł; termin płatności: 30dni, termin wykonania listopad 2016r.do 31 grudnia 2017r
4	PHU Petromot	Ul. Konińska 45, 62-560 Skulsk	2.406,98 zł	upust – 226,45 zł; termin płatności: 30dni, termin wykonania listopad 2016r.do 31 grudnia 2017r
5	Petrokan Polska	Aleja Chopina 2/4, 87-800 Włocławek	2.496,90 zł	upust – 124,00 zł; termin płatności: 21dni, termin wykonania listopad 2016r.do 31 grudnia 2017r.
6	Naftpol Hurt Sp.zo.o.	Stopka 7, 86-010 Koronowo	2.474,42 zł	upust – 175,00 zł; termin płatności: 30dni, termin wykonania listopad 2016r.do 31 grudnia 2017r.
7	Toruńskie Wielobranżowe Towarzystwo Lemix Sp.zo.o.	Ul. W.H. Lindleya 16, 02-013 Warszawa, Oddział 87-100 Toruń, ul. Wapienna 10	2.484,60 zł	upust – 0,0 zł; termin płatności: 30dni, termin wykonania listopad 2016r.do 31 grudnia 2017r

Została wybrana oferta PHU Petromot ul. Konińska 45, 62-560 Skulsk

8. Zapytanie ofertowe na: „Sporządzanie projektów decyzji o warunkach zabudowy oraz projektów decyzji o ustaleniu lokalizacji inwestycji celu publicznego na terenie Gminy Złotniki Kujawskie”

W prowadzonym postępowaniu złożono następujące oferty:

1. PLANISFERA Biuro Planowania Przestrzennego Łukasz Piskurewicz, Al. 23 Stycznia 26/38, 86-300 Grudziądz za kwotę: 180,00 zł brutto;
2. Konsorcjum firm: PRO-GEO Sp. z o.o. ul. Stachury 3/19, 86-300 Grudziądz oraz ASPECTUS Sp. z o.o., ul. Chełmińska 1, 86-300 Grudziądz za kwotę: 120,00 zł brutto;
3. GIS-PLAN Anna Pilżys-Gezela, Al. Powstańców Wielkopolskich 66, 85-090 Bydgoszcz za kwotę: 110,00 zł brutto;
4. ARCHIPELAG – pracownia projektowa, ul. Wiklinowa 5A/4, 61-457 Poznań za kwotę: 123,00 zł brutto;
5. Planowanie Przestrzenne KONTRA Dorota Fryndt-Hałaburdzin, Plac Kolegiacki 4/8, 61-841 Poznań za kwotę: 121,77 zł brutto
6. Grupa Ekoformat Tomasz Wojciechowski, ul. Poselska 21, 63-000 Środa Wielkopolska za kwotę: 184,50 zł brutto
7. Biuro Architektoniczno-Urbanistyczne BDK s.c., ul. Wilczyńskiego 25E/221, 10-686 Olsztyn za kwotę: 244,77 zł brutto
8. Wojciech Błaszak Architekt, ul. Zbąszyńska 21/2, 60-359 Poznań za kwotę: 145,14 zł brutto
9. NS CONCEPT s.c. Łukasz Nitecki Paweł Skurpel, ul. Florecistów 5/8, 94-042 Łódź za kwotę: 112,00 zł brutto

Wybrany wykonawca: GIS-PLAN Anna Pilżys-Gezela, Al. Powstańców Wielkopolskich 66, 85-090 Bydgoszcz

9. Zapytanie ofertowe na: Przygotowanie Studium Wykonalności dla projektu pt. „Budowa punktu selektywnego zbierania odpadów komunalnych wraz z drogą dojazdową oraz niezbędną infrastrukturą w miejscowości Mierzwin, Gmina Złotniki Kujawskie”

W prowadzonym postępowaniu złożono następujące oferty:

1. EN PROJECT Andżelika Choczaj, ul. Parkowa 5, 55-220 Jelcz-Laskowice, cena oferty: 14.760,00 zł brutto
2. Faber Consulting Polska Sp. z o.o., ul. Działdowska 11 lok. 16, 01-184 Warszawa, cena oferty: 14.637,00 zł brutto
3. Kancelaria VIP Sp. z o.o., ul. Michała Kajki 10/12 lok. 312, 10-547 Olsztyn, cena oferty: 18.272,88 zł brutto
4. Europejskie Doradztwo Projektowe Kazimierz Suwała, ul. Rusa 13 lok. 2, 87-100 Toruń, cena oferty: 11.070,00 zł brutto
5. PL Europa S. A., ul. Jaracza 47, 90-249 Łódź, cena oferty: 30.750,00 zł brutto
6. DS CONSULTING Sp. z o.o., ul. Grunwaldzka 209, 80-266 Gdańsk, cena oferty: 61.500,00 zł brutto
7. SAVONA PROJECT Sp. z o.o., ul. Urszulańska 3, 33-100 Tarnów, cena oferty: 57.810,00 zł brutto
8. Konsorcjum firm: EU-CONSULT Sp. z o.o. oraz Biuro Projektów Kapitałowych – Dariusz Gawlik, ul. Wały Piastowskie 1, 80-855 Gdańsk, cena oferty: 13.653,00 zł brutto
9. Proksen Sp. z o.o., ul. Lubicka 44, 87-100 Toruń, cena oferty: 14.145,00 zł brutto

Wybrany wykonawca: Europejskie Doradztwo Projektowe Kazimierz Suwała, ul. Rusa 13 lok. 2, 87-100 Toruń

10. Zapytanie ofertowe na: usługi rzeczoznawcy

W prowadzonym postępowaniu złożono następujące oferty:

1. Pracownia Usług Projektowych, Nadzoru i Szacowania Nieruchomości Jolanta Rożko, ul. Rolna 5, 87-800 Włocławek, cena oferty:
 - zadanie nr 1 – 3.763,80 zł brutto – 100,00 pkt
 - zadanie nr 2 – 910,20 zł brutto - 68,92 pkt
2. Biuro Wycen Nieruchomości Kosztorysowania i Nadzoru Bogdan-Kaptur Halina, Al. Niepodległości 42/48, 88-100 Inowrocław, cena oferty:
 - zadanie nr 1 – ----- - 0 pkt
 - zadanie nr 2 - 627,30 zł brutto - 100,00 pkt
3. Rzeczoznawca Marta Malec, ul. Chołoniewskiego 3b/27, 85-127 Bydgoszcz, cena oferty:
 - zadanie nr 1 – 4.950,00 zł brutto - 76,04 pkt
 - zadanie nr 2 – 2.530,00 zł brutto - 24,79 pkt

Wybrani wykonawcy:

Dla zadania nr 1

Pracownia Usług Projektowych Nadzoru i Szacowania Nieruchomości Jolanta Rożko, ul. Rolna 5, 87-800 Włocławek za kwotę: 3.763,80 zł brutto

Dla zadania nr 2

Biuro Wycen Nieruchomości Kosztorysowania i Nadzoru Bogdan-Kaptur Halina, Al. Niepodległości 42/48, 88-100 Inowrocław za kwotę: 627,30 zł brutto

11. Zapytanie ofertowe: Przygotowanie Studium Wykonalności wraz z wnioskiem o dofinansowanie dla projektu pn. „Termomodernizacja budynku Urzędu Gminy Złotniki Kujawskie”, nr sprawy: 271.8.8.2016

Wykaz złożonych ofert:

Lp.	Nazwa wykonawcy	Adres Wykonawcy	Cena brutto	Ocena oferty liczba punktów
1.	Centrum Funduszy UE Sp. z o.o. Sp. Komandytowa	Ul. Batorego 46/52 lok.14 87-100 Toruń	Studium 4.059,00 Wniosek 738,00 ----- 4.797,00	99,74
2.	ARBITER S.A	Ul. Strzegomska 3B/3C lok.91 53-611 Wrocław	Studium 7.257,00 Wniosek 123,00 ----- 7.380,00	64,83
3.	Faber Consulting Polska Sp. z o.o.	Ul. Działdowska 11/16 01-184 Warszawa	Studium 4.661,70 Wniosek 123,00 ----- 4.784,70	100,00

4.	EUROPEJSKIE DORADZTWO PROJEKTOWE	Ul. Rusa 13/2 87-100 Toruń	Studium - 6.150,00 Wniosek - 2.460,00 ----- 8.610,00	55,57
5.	EU-CONSULT Sp. z o.o.	Ul. Wały Piastowskie 1 80-855 Gdańsk	Studium - 5.535,00 Wniosek - 1.230,00 ----- 6.765,00	70,73
6.	B-EXPERT Spółka z o.o.	Ul. Pawia 8 52 - 235 Wrocław	Studium- 6.150,00 Wniosek- 246,00 ----- 6.396,00	74,81
7.	MASTER CONSULTING Sp. z o.o.	Mosty ul. Ogrodowa 2 81-198 Kosakowo	Studium- 11.520,01 Wniosek- 2.880,00 ----- 14.400,01	33,23
8.	AT GROUP SA	Ul. Główna 5 42-693 Krupski Młyn	Studium- 4.999,00 Wniosek- 1.230,00 ----- 6.229,00	76,81
9.	PL EUROPA S.A.	Ul. Jaracza 47 90-249 Łódź	Studium- 9.840,00 Wniosek- 1.230,00 ----- 11.070,00	-----

Na wykonawcę wybrano Faber Consulting Polska Sp. z o.o.

12. Zapytanie ofertowe: „Budowa placu zabaw w miejscowości Tuczo - etap II”

Złożono następujące oferty:

Lp.	Nazwa firmy	Cena oferty
1	Przedsiębiorstwo Produkcyjno-Handlowo-Usługowe MEVIUS Mateusz Cichowski, Majdan Brzezicki 42, 21-050 Piaski	10.147,50 zł brutto
2	APIS Jadwiga Oziębło, ul. Kolaniki 19, 37-500 Jarosław	9.447,45 zł brutto
3	NOVUM Wyposażenie Placów Zabaw Sławomir Chmieliński, Grom 36, 12-130 Pasym	8.369,95 zł brutto
4	PBM SYSTEM Sp.zo.o., ul. Zakładowa 2, 47-110 Kolonowskie 1	11.178,49 zł brutto
5	CROQUET Sp.zo.o., ul. Trzebnicka 81, Szczodre, 55-095 Mirków	11.376,69 zł brutto
6	PERGOLA Jan Michalak, ul. Techniczna 2, 05-500 Piaseczno	11.783,40 zł brutto
7	MAGIC GARDEN Sp.zo.o., ul. Wyszyńskiego 60 a, 88-170 Pakość	7.380,00 zł brutto
8	MARKO Barbara Malinowska, Kańkowo 39 b, 07-320 Małkinia	9.471,00 zł brutto
9	ROYAL PLAY Łukasz Piórkowski, ul. Przedszkolna 4/30, 07-320 Małkinia Górna	14.724,46 zł brutto
10	Zakład Stolarski Waldemar Nowak, ul. Lipowa 22 Zębom 64-310 Lwówek	11.070,00 zł brutto

Do realizacji została wybrana firma MAGIC GARDEN Sp.zo.o., ul. Wyszyńskiego 60 a, 88-170 Pakość z kwotą: 7.380,00 zł brutto

13. Zapytanie ofertowe: „Remont cząstkowy dróg gminnych na terenie Gminy Złotniki Kujawskie”

Złożono następujące oferty:

Lp.	Nazwa firmy	Remont cząstkowy nawierzchni bitumicznej mieszanką mineralno-asfaltową (wyboje o głębokości do 4 cm) za 1 m ²	Remont cząstkowy nawierzchni bitumicznej mieszanką mineralno-asfaltową (wyboje o głębokości powyżej 4 cm) – za 1 m ²	Remont cząstkowy nawierzchni bitumicznej grysami i emulsją asfaltową (wyboje o głębokości do 4,0 cm) – za 1 m ²	Remont cząstkowy nawierzchni bitumicznej grysami i emulsją asfaltową (wyboje o głębokości powyżej 4 cm) – za 1 m ²	RAZEM
1	Zakład Usług Drogowych Marek Smoczyński, Olsza 3, 88-300 Mogilno	59,66 zł brutto	66,42 zł brutto	23,37 zł brutto	25,83 zł brutto	175,28 zł brutto
2	Bydgoskie Przedsiębiorstwo Robót Drogowych Sp.zo.o., ul. Glinki 148, 85-861 Bydgoszcz	38,13 zł brutto	47,66 zł brutto	18,45 zł brutto	20,91 zł brutto	125,15 zł brutto
3	Przedsiębiorstwo Handlowo-Usługowe „TRANS-POM” Piotr Pomagier, Marcinkowo 37, 88-110 Inowrocław	74,05 zł brutto	84,01 zł brutto	22,75 zł brutto	30,26 zł brutto	211,07 zł brutto

Do realizacji zostało wybrane Bydgoskie Przedsiębiorstwo Robót Drogowych Sp.zo.o., ul. Glinki 148, 85-861 Bydgoszcz.

14. Zapytanie ofertowe: Opracowanie rejestru zbiorów danych osobowych zgodnie z Rozporządzeniem Ministra Administracji i Cyfryzacji z dnia 11 maja 2015r. w sprawie sposobu prowadzenia przez administratora bezpieczeństwa informacji rejestru zbiorów danych.

Złożono następujące oferty:

- EMPIRIA DUO Sp.zo.o., ul. Arki Bożka 8, 44-335 Jastrzębie Zdrój za kwotę: 1.000,00 zł brutto
- ProrectITSp.zo.o., ul. Wróblewskiego 18, 93-578 Łódź za kwotę: 2.078,70 zł brutto
- Grupa Format, ul. Podmiejska 95, 44-207 Rybnik za kwotę: 1.845,00 zł brutto

Do realizacji wybrano: EMPIRIA DUO Sp.zo.o., ul. Arki Bożka 8, 44-335 Jastrzębie Zdrój za kwotę: 1.000,00 zł brutto

15. Zapytanie ofertowe: „Remonty obiektów na terenie sołectwa Broniewo, Mierzwin, Niszczewice, Pęchowo, Tuczo”, została złożona następująca oferta:

Zadanie Nr 1: Remont świetlicy wiejskiej w miejscowości Broniewo za kwotę: 4.529,45 zł brutto

Zadanie Nr 2: Remont świetlicy wiejskiej w miejscowości Mierzwin za kwotę: 3.440,37 zł brutto

Zadanie Nr 3: Remont grzybka w miejscowości Niszczewice za kwotę: 10.058,98 zł brutto

A. Remont zadaszenia nad grzybkiem: 8.349,35 zł brutto

B. Remont zadaszenia nad sceną: 1.709,63 zł brutto

Zadanie Nr 4: Ogrodzenie placu zabaw w miejscowości Pęchowo za kwotę: 8.929,11 zł brutto

Zadanie Nr 5: Remont świetlicy wiejskiej w miejscowości Tuczo za kwotę: 7.426,36 zł brutto

Postępowanie zostało unieważnione, gdyż oferty przekraczają możliwości finansowe Zamawiającego.

16. Zapytanie ofertowe: Opracowanie Lokalnego Programu Rewitalizacji dla Gminy Złotniki Kujawskie do roku 2026, zostały złożone następujące oferty:

Lp.	Nazwa Wykonawcy	Adres Wykonawcy	Cena brutto	Ocena oferty liczba punktów kryterium cena	Ocena oferty liczba punktów kryterium: doświadczenie	Ocena oferty liczba punktów
1	EU – CONSULT Sp.zo.o.- lider konsorcjum oraz ResPublicSp.zo.o.	ul. Wały Piastowskie 1, 80-855 Gdańsk	29.520,00 zł brutto	46,25	30	76,25
2	Faber Consulting PolskaSp.zo.o.	ul. Działdowska 11/16, 01-184 Warszawa	27.675,00 zł brutto	49,33	30	79,33
3	Green Key Joanna Masiota-Tomaszewska	ul. Nowy Świat 10a/15, 60-583 Poznań	9.840,00 zł brutto	0	0	0
4	LCE LOGOS Tomasz Wysocki	ul. Szkolna 59 lok. 4, 05-270 Marki	9.300,00 zł brutto	0	0	0
5	Dorfin Grant Thornton FrąckowiakSp.zo.o., sp.k	ul. Głowackiego 20, 87-100 Toruń	22.755,00 zł brutto	60	40	100

W prowadzonym postępowaniu odrzucono następujące oferty:

Oferta nr 3

Nazwa Wykonawcy: Green Key Joanna Masiota-Tomaszewska
 Adres Wykonawcy: ul. Nowy Świat 10a/15, 60-583 Poznań
 Uzasadnienie odrzucenia oferty: Wykonawca nie spełnił warunków udziału w postępowaniu
 Oferta Nr 4

Nazwa Wykonawcy: LCE LOGOS Tomasz Wysocki
 Adres Wykonawcy: ul. Szkolna 59 lok. 4, 05-270 Marki
 Uzasadnienie odrzucenia oferty: Wykonawca nie spełnił warunków udziału w postępowaniu
 Wybrano do realizacji: Dorfin Grant Thornton Frąckowiak Sp.zo.o. Sp.k., ul. Głowackiego 20, 87-100 Toruń

17. Zapytanie ofertowe na pełnienie nadzoru inwestorskiego w branży drogowej przy realizacji inwestycji pn.: „Modernizacja drogi gminnej w miejscowości Dąbrówka Kujawska-Krażkowo gm. Złotniki Kujawskie etap I”
 Złożono następujące oferty:

Lp.	Nazwa wykonawcy	Adres Wykonawcy	Cena brutto	Termin wykonania
1.	Zakład Usług Technicznych Inż.Czesław Młynarczyk	ul.gen.Taczaka 5 88-300 Mogilno	11.070,00	20.10.2016
2.	QB Jakub Siemianowski	ul.Wojska Polskiego 10 88-100 Inowrocław	2.900,00	20.10.2016
3.	Zakład Inżynierii Komunikacyjnej Andrzej Piasecki	Al.Kopernika 5/71 88-100 Inowrocław	9.840,00	20.10.2016

Została wybrana oferta QB Jakub Siemianowski.

18. Zapytanie ofertowe: wykonanie usług w zakresie prac geodezyjnych
 Złożono następujące oferty:

Lp.	Nazwa wykonawcy	Adres Wykonawcy	Cena brutto	Termin wykonania
1.	Usługi Geodezyjne Wojciech i Małgorzata Górscy	ul.Studzienna 9/3 88-100 Inowrocław	Zad.1 - 3.075,00 Zad.2- 861,00	30.04.2017
2.	Usługi Geodezyjno-Kartograficzne Dariusz Nowak	Komaszyce 48 88-100 Inowrocław	Zad.1- 2.300,00 Zad.2- 670,00	30.04.2017
3.	Usługi Geodezyjno-Kartograficzne inż.Andrzej Biedrzycki	ul.Roosevelta 29 88-100 Inowrocław	Zad.1 - 2.730,60 Zad.2 - 787,20	30.04.2017
4.	GeoHouse Biuro Obsługi Nieruchomości Jakub Nowicki	ul.I.Alejnika 9/18 88-100 Inowrocław	Zad.1 - 2.702,37 Zad.2 - 1.414,50	30.04.2017

Wybrano firmę Usługi Geodezyjno-Kartograficzne Dariusz Nowak, Komaszyce 48, 88-100 Inowrocław: za kwotę: zad.1 - 2.300,00 zł brutto, Zad. 2- 670,00 zł brutto

19. Zapytanie ofertowe: Rozbiórka kompleksu budynków socjalnych w Tucznie
 Złożono, następujące oferty:

Lp.	Nazwa firmy	Cena oferty	Termin realizacji
1	Firma Handlowo-Usługowa Mirosław Ruskowski, ul. Kieniewiczza 16/5, 64-915 Jastrowice	51.660,00 zł brutto	Do 16.09.2016 r.
2	PTHU JAGAN Jacek Kalinowski, ul. Kilińskiego 58, 84-230 Rumia	192.864,00 zł brutto	Do 16.09.2016 r.
3	ENERGOKON-PLUS Sp.zo.o., ul. Mierosławskiego 3, 41-200 Sosnowiec	153.750,00 zł brutto	Do 16.09.2016 r.
4	Wytwórnia Prefabrykatów Budowlanych TRANSPORT s.c. E.J. Zarembscy, ul. Pocztowa 6, 83-034 Trąbki Wielkie	93.000,00 zł brutto	Do 16.09.2016 r.
5	NICRAL Sp.zo.o., Grzywna 175, 87-140 Chełmża	55.000,00 zł brutto	Do 16.09.2016 r.
6	Przedsiębiorstwo Robót Specjalistycznych DŻWIGAR, ul. Stodólna 58/9, 87 – 800 Włocławek	95.940,00 zł brutto	Do 16.09.2016 r.
7	PHU REC – TOM Kamil Tomankiewicz, Borysławice Zamkowe 18, 62-640 Grzegorzew	48.699,85 zł brutto	Do 31.08.2016 r.
8	P.P.H.U. KAMI-BUD, Rętyny 39, 87-404 Radomin	39.751,53 zł brutto	16.09.2016r.
9	INOPLANT Sp. z o.o. Sp.k., Sójkowo 9, 88-100 Inowrocław	36.800,00 zł brutto	Do 16.09.2016 r.
10	Zakład Gospodarki Komunalnej GRONEKO s.c. Marcin Gronowski, Mikołaj Gronowski, Mikorzyn19, 87-732 Lubanie	141.450,00 zł brutto	Do 16.09.2016 r.

11	P.P.H.U. DUSZPOL Kamil Duszyński, Kaźmierzewo 17, 87-732 Lubanie	146.406,90 zł brutto	Do 16.09.2016r.
----	--	----------------------	-----------------

Została wybrana oferta INOPLANT Sp. z o.o. Sp.k., Sójkowo 9, 88-100 Inowrocław.

20. Zapytanie ofertowe: „Remonty obiektów na terenie sołectwa Broniewo, Mierzwin, Niszczewice, Pęchowo, Tuczno”

Złożono następującą ofertę:

Hydroplus Marcin Norberczak, Łagiewniki 6/16, 88-150 Kruszwica

Zadanie Nr 1: Remont świetlicy wiejskiej w miejscowości Broniewo: 3.800,11 zł brutto

Zadanie Nr 2: Remont świetlicy wiejskiej w miejscowości Mierzwin: 3.211,85 zł brutto

Zadanie Nr 3: Remont grzybka w miejscowości Niszczewice: 9.555,80 zł brutto

A. Remont zadaszenia nad grzybkiem: 7.933,75 zł brutto

B. Remont zadaszenia nad sceną: 1.622,05 zł brutto

Zadanie Nr 4: Ogrodzenie placu zabaw w miejscowości Pęchowo: 8.284,28 zł brutto

Zadanie Nr 5: Remont świetlicy wiejskiej w miejscowości Tuczno: 6.972,57 zł brutto

Została wybrana oferta Hydroplus Marcin Norberczak, Łagiewniki 6/16, 88-150 Kruszwica

21. Zapytanie ofertowe: „Budowę placów zabaw w miejscowości: Leszcze, Tarkowo Górne”

Złożono, następujące oferty:

Lp.	Nazwa firmy	Cena oferty	Termin realizacji
1	APIS Jadwiga Oziębło, ul. Kolaniki 19, 37-500 Jarosław	Zadanie 1: 16.492,53 zł brutto Zadanie 2: 5.135,69 zł brutto	Do 16.09.2016r.
2	Przedsiębiorstwo Produkcyjno-Handlowo-Usługowe MEVIUS Michał Cichowski, Majdan Brzezicki 42, 21-050 Piaski	Zadanie 1: 22.159,68 zł brutto Zadanie 2: 10.649,89 zł brutto	Do 16.09.2016r.
3	Fior Sp. z o.o., ul. Odkrywców 1-3/5, 53-212 Wrocław	Zadanie 1: 21.452,37 zł brutto Zadanie 2: 8.603,85 zł brutto	Do 16.09.2016r.
4	Grupa Hydro Sp. z o.o. Sp.k., ul. Farbiarska 28, 62-050 Mosina	Zadanie 1: 15.650,92 zł brutto Zadanie 2: 8.696,10 zł brutto	Do 16.09.2016r.
5	Biuro Handlowe Małgorzata Kosmecka, ul. Chmurna 12 A/2, 85-411 Bydgoszcz	Zadanie 1: 12.218,32 zł brutto Zadanie 2: 6.602,14 zł brutto	Do 16.09.2016r.

Postępowanie zostało unieważnione ponieważ złożone oferty przewyższają kwotę, którą zamawiający może przeznaczyć na sfinansowanie zamówienia.

22. Zaproszenie do składania ofert o udzielenie zamówienia na opracowanie dokumentacji pn.: „Kompleksowa termomodernizacja siedziby Ochotniczej Straży Pożarnej w Złotnikach Kujawskich ”

Złożono następujące oferty:

Lp.	Nazwa wykonawcy	Adres Wykonawcy	Cena brutto	Termin wykonania
1.	Przedsiębiorstwo Inżynieryjne Kelvin Sp. z o.o.	ul. Piękna 13 85-303 Bydgoszcz	23 370,00	30.11.2016
2.	B5/architecture design Sp. C.	ul. Zielona 50 lok.7 90-635 Łódź	61 733,70	30.11.2016
3.	Śląskie Centrum Energetyki Sp. z o.o.	ul. Grunwaldzka 1A 42-690 Tworóg	77 993,89	30.11.2016
4.	EkoEnergia Polska Sp. z o.o.	ul. Olszewskiego 6 25-663 Kielce	49 200,00	30.11.2016

W prowadzonym postępowaniu wybrano do realizacji zamówienia najkorzystniejszą ofertę złożoną przez Wykonawcę: Przedsiębiorstwo Inżynieryjne Kelvin Sp. z o.o.

23. Zapytanie ofertowe na opracowanie dokumentacji projektowej na budowę budynku Biblioteki Publicznej w Złotnikach Kujawskich

Złożono następujące oferty:

Lp.	Nazwa wykonawcy	Adres Wykonawcy	Cena brutto
1.	PPH KRAJAN Sp. z o.o.	Wiśniewa 18 98-400 Sępólno Kraj.	29 999,70
2.	Pracownia Projektowa Joanna Okraska	ul. Łukowa 16/4 93-410 Łódź	60 789,06
3.	Firma Projektowo-Budowlana „Ognik” C.Smycz	ul. Dr Maja 1 83-200 Starogard Gd.	92 250,00
4.	Pracownia Projektowa „PIK” s.c. Anna i Maciej Pindurówie	ul. Szeroka 24 44-240 Żory	84 734,70
5.	PPUH VITARO Wojciech Jędrzejczyk	ul. Gagarina 32A lok. 8 00-754 Warszawa	107 010,00
6.	APA ARCHES sp. z o.o. sp.k.	ul. Jawornicka 8/229 60-161 Poznań	45 116,40

7.	TBIARCHITEKCI sp. z o.o.	ul. Harfowa 38 80-298 Gdańsk	116 481,00
8.	CONCRETE Pracownia Projektów Budowlanych, mgr inż. Ewa Zagórzańska	ul. Szczecińska 9c/1 77-300 Człuchów	73 800,00
9.	Siergiej Studio Architektury Grzegorz Siergiej	ul. Puszczykowska 11/1 50-559 Wrocław	86 100,00
10.	Studio Alex Projektowanie Aleksandra Arentowicz-Żochowska	ul. Młyńska 9 83-010 Straszyn	121 770,00
11.	Zakład Usług Technicznych architekt Wanda Grodzka	ul. Bliska 1B/5 80-541 Gdańsk	84 132,00
12.	ARROWANA Sp. z o.o.	Marcinkowo 7 88-100 Inowrocław	98 400,00
13.	Przedsiębiorstwo Organizacji Inwestycji ALLPLAN Sp. z o.o.	ul. Mahoniowa 14 85-390 Bydgoszcz	145 140,00
14.	Biuro Projektowo-Konsultingowe „BPK” Sp. z o.o.	ul. Korzeniowskiego 1 70-211 Szczecin	171 585,00
15.	J.M. Pracownia Projektowa	ul. Wieśniacza 9 62-200 Gniezno	63 960,00
16.	JAZ+Architekci Żmijewski Jaworski Masse s.c.	ul. Słupecka 9/17B 02-309 Warszawa	85 755,60
17.	BIPRORAF Sp. z o.o.	ul. Narwicka 4A 80-557 Gdańsk	116 850,00
18.	Krzysztof Janus „ARCHIMEDIA” – Pracownia Architektoniczna – Architekci i Inżynierowie	ul. Święciańska 6 61-132 Poznań	145 140,00
19.	ArchiStyl Pracownia Projektowa Kornelia Żywicka	ul. Ceynowy 13b 89-600 Chojnice	47 970,00
20.	Mufa Studio Projektowe Agnieszka Staszak	ul. Kossaka 35/2 85-307 Bydgoszcz	47 355,00
21.	PROJPAL Marta Robakowska	ul. Smołowa 19 b 88-230 Piotrków Kujawski	41 820,00
22.	PRO VENTO ENERGIA Sp. z o.o.	ul. Grobla 6/1 85-305 Bydgoszcz	39 123,84

Została wybrana oferta PPH KRAJAN Sp. z o.o. Wiśniewa 18,98-400 Sępólno Kraj.

24. Zapytanie ofertowe na opracowanie dokumentacji pn. ” Zagospodarowanie terenu wraz z modernizacją świetlicy wiejskiej w Broniewie”

Złożone następujące oferty

Lp.	Nazwa wykonawcy	Adres Wykonawcy	Cena brutto
1.	PPH KRAJAN Sp. z o.o.	Wiśniewa 18 98-400 Sępólno Kraj.	28 720,50
2.	Przedsiębiorstwo Organizacji Inwestycji ALLPLAN Sp. z o.o.	ul. Mahoniowa 14 85-390 Bydgoszcz	95 940,00
3.	„Ziółkowska Studio” Autorska Pracownia Architektury Paulina Ziółkowska	ul. Mickiewicza 3/2 76-100 Sławno	25 600,00
4.	CONCRETE Pracownia Projektów Budowlanych, mgr inż. Ewa Zagórzańska	ul. Szczecińska 9c/1 77-300 Człuchów	28 290,00
5.	ArchiStyl Pracownia Projektowa Kornelia Żywicka	ul. Ceynowy 13b 89-600 Chojnice	27 465,90
6.	PPUH VITARO Wojciech Jędrzejczyk	ul. Gagarina 32A/8 00-754 Warszawa	47 970,00
7.	APA ARCHES sp. z o.o. sp.k.	ul. Jawornicka 8/229 60-161 Poznań	38 769,60
8.	PROJPAL Marta Robakowska	ul. Smołowa 19 b 88-230 Piotrków Kujawski	31 980,00
9.	PROJECT AND DESIGN Sp. z o.o.	ul. Grochowskiego 7/26 05-500 Piaseczno	18 999,99
10.	PRO VENTO ENERGIA Sp. z o.o.	ul. Grobla 6/1 85-305 Bydgoszcz	19 307,93
11.	Mufa Studio Projektowe Izabela Młodzikowska-Gill	ul. Skowronków 38/10 85-446 Bydgoszcz	23 985,00

Została wybrana oferta PRO VENTO ENERGIA Sp. z o.o. ul. Grobla 6/1 85-305 Bydgoszcz

25. Zapytanie ofertowe na udzielenie kredytu długoterminowego w wysokości 450.000,00 zł na dofinansowanie inwestycji pn.: „Przebudowa drogi gminnej Tuczo-Leszcz (etap I) gm. Złotniki Kujawskie

Złożono następujące oferty:

Lp.	Nazwa wykonawcy	Adres Wykonawcy	Cena oferty
1.	Bank Ochrony Środowiska S.A.	ul. Bernardyńska 13 85-950 Bydgoszcz	42.254,57 zł
2.	Bank Spółdzielczy w Bydgoszczy	ul. Kołłątaja 8 85-080 Bydgoszcz	38.809,97

Została wybrana oferta Banku Spółdzielczego w Bydgoszczy

26. Zapytanie ofertowe na nadzór inwestorski w branży drogowej przy realizacji inwestycji:

Zadanie 1 – Przebudowa drogi gminnej w miejscowości Leszcze - Tuczo (etap I) gm. Złotniki Kujawskie

Zadanie 2 – Przebudowa drogi gminnej w miejscowości Niszczewice (etap IV) gm. Złotniki Kujawskie

Została złożona jedna oferta:

Lp.	Nazwa wykonawcy	Adres Wykonawcy	Cena oferty
1.	QB Jakub Siemianowski	ul. Wojska Polskiego 10 88 -100 Inowrocław	Zad.1 - 2.900,0 zł Zad.2 - 1.400,00

Z w/w wykonawcą została podpisana umowa.

27. Zapytanie ofertowe na nadzór inwestorski w branży elektrycznej przy realizacji inwestycji pn.: „Budowa oświetlenia ulic: Lipowej, Brzozowej, Akacyjowej, Wierzbowej i Klonowej w Złotnikach Kujawskich”

Została złożona jedna oferta:

Lp.	Nazwa wykonawcy	Adres Wykonawcy	Cena oferty
1.	Usługi Techniczne Stanisław Baranowski	ul. Al. Niepodległości 42/58 88 -100 Inowrocław	2.460,0 zł

Z w/w wykonawcą została podpisana umowa

28. Zapytanie ofertowe: „Wykonanie projektu budowlano-wykonawczego dla: Modernizacji kompleksu sportowo-rekreacyjnego wraz z Ośrodkiem Sportu i Rekreacji w Złotnikach Kujawskich i Budowy kompleksu sportowo-rekreacyjnego w Złotnikach Kujawskich, zostały złożone następujące oferty:

Lp.	Nazwa Wykonawcy	Adres Wykonawcy	Cena brutto
1	Projektowanie i Obsługa Inwestycji Piotr Wojczal	ul. Trawki 17/1, 80-257 Gdańsk	95.940,00 zł
2	ERMS PLUS Kamila Karłowska	ul. Dębowa 7, 78-400 Szczecinek	102.090,00 zł
3	AMIBUD Cezary Ilnicki	ul. Świerczewskiego 84, 59-930 Pięńsk	77.490,00 zł
4	PPUH VITARO Wojciech Jędrzejczyk	ul. Gagarina 32 A lok. 8, 00-754 Warszawa	273.060,00 zł
5	Biuro Projektów i Realizacji Inwestycji PR Projekt Paweł Put	ul. Podhalańska 2/58, 34-400 Nowy Targ	124.999,98 zł
6	PAMAR – PROJEKT Jacek Gruba	ul. Kukułcza 4, 86-061 Brzoza	43.050,00 zł
7	C+HOaR Aleksandra Wachnicka Paweł Wachnicki s.c.,	ul. Narutowicza 14 B/11, 70-240 Szczecin	93.234,00 zł

Do realizacji zadania został wybrany wykonawca: PAMAR – PROJEKT Jacek Gruba, ul. Kukułcza 4, 86-061 Brzoza

29. Zapytanie ofertowe: Budowa placów zabaw w miejscowości: Leszcze, Tarkowo Górne, zostały złożone następujące oferty:

Lp.	Nazwa firmy	Cena oferty
1	PBM SYSTEM Sp.zo.o, ul. Zakładowa 2, 47-110 Kolonowskie	Zadanie Nr 1: 9.644,68 zł brutto Zadanie Nr 2: 7.974,34 zł brutto
2	WERAN Sp.zo.o., ul. Nowodworska 12/9, 54-433 Wrocław	Zadanie Nr 1: 8.610,00 zł brutto Zadanie Nr 2: 4.920,00 zł brutto
3	Przedsiębiorstwo Produkcyjno-Handlowo-Usługowe MEVIUS Mateusz Cichowski, Majdan Brzezicki 42, 21-050 Piaski	Zadanie Nr 1: 9.212,70 zł brutto Zadanie Nr 2: 5.965,50 zł brutto
4	Przedsiębiorstwo Handlowo-Usługowe GOLD-SPRING Marzanna Byber, ul. Lipowa 9, 09-300 Żuromin	Zadanie Nr 1: 5.965,50 zł brutto Zadanie Nr 2: 3.567,00 zł brutto

5	Biuro Handlowe Małgorzata Kosmecka, ul. Chmurna 12A/2, 85-411 Bydgoszcz	Zadanie Nr 1: 8.032,20 zł brutto Zadanie Nr 2: 5.400,00 zł brutto
---	---	--

Do realizacji zadania został wybrany wykonawca: Przedsiębiorstwo Handlowo-Usługowe GOLD-SPRING Marzanna Byber, ul. Lipowa 9, 09 – 300 Żuromin

30. Zapytanie ofertowe na wymianę pokrycia dachu z onduliny na blachodachówkę w budynku komunalnym na ul. Powstańców Wielkopolskich 5 w Złotnikach Kujawskich

Złożono jedną ofertę:

Lp.	Nazwa wykonawcy	Adres Wykonawcy	Cena brutto	Ocena oferty liczba punktów
1.	Zakład Dekarsko - Blacharski i Izolacji Termicznej Zenon Pęczkowski	ul. Młyńska 17 88-100 Inowrocław	56.680,34	100,00

Z w/w wykonawcą została podpisana umowa.

31. Zapytanie ofertowe na rozbiórkę budynku mieszkalnego wielorodzinnego na ul. Pakoskiej 30 w m. Tuczo

Lp.	Nazwa wykonawcy	Adres Wykonawcy	Cena brutto	Termin wykonania
1.	P.H.U. TRANS-ZIEM Abramczyk, Rutkowski s.c.	Strzyżawa 33 86-070 Dąbrowa Chełmińska	47.970,00	29.12.2016 r.
2.	P.P.H.U. SZEWBUD Ryszard Szewczyk	ul. Poznańska 241 88-100 Inowrocław	17.220,00	29.12.2016 r.
3.	INOPLANT Sp. z o.o. Sp. k.	Sójkowo 9 88-100 Inowrocław	24.780,01	29.12.2016 r.
4.	Zakład Gospodarki Komunalnej "GRONEKO" Marcin Gronowski, Mikołaj Gronowski	Mikorzyn 19 87-732 Lubanie	43.050,00	29.12.2016 r.
5.	MARINBUD Mariusz Robakowski	Palczewo 33 88-230 Piotrków Kujawski	57.105,21	29.12.2016 r.

Została wybrana oferta P.P.H.U. "SZEWBUD" Ryszard Szewczyk ul. Poznańska 241, 88-100 Inowrocław

32. Zapytanie ofertowe na „Zakup i dostawa urn wyborczych dla Gminy Złotniki Kujawskie” Złożono następujące oferty:

Lp.	Nazwa wykonawcy	Adres Wykonawcy	Cena brutto
1.	Grupa METALCRAFT Sp. z o.o.	ul. Księżnej Jolanty 38 62-800 Kalisz	5 842,50
2.	KEY COMPANY Sp. z o.o.	ul. Usługowa 4 15-522 Białystok-Zaścianki	7 079,88
3.	COKW/BabyCam Paweł Chodkowski	ul. Królewska 5 05-816 Michałowice	9 509,50
4.	BARTGRAFIC Bartosz Kosiba	ul. Składowa 10 62-081 Przeźmierowo	7 408,49

W prowadzonym postępowaniu wybrano do realizacji zamówienia najkorzystniejszą ofertę złożoną przez Wykonawcę: Grupa Metalcraft Sp. z o.o.

33. zapytanie ofertowe na remont dachu budynku komunalnego przy ul. Dworcowej 7 w Złotnikach Kujawskich Złożono następujące oferty:

Lp.	Nazwa wykonawcy	Adres Wykonawcy	Cena brutto
1.	Zakład Dekarsko-Blacharski i Izolacji Termicznej Zenon Pęczkowski	ul. Młyńska 17 88-100 Inowrocław	25.203,84
2.	Przedsiębiorstwo Usług Gminnych Sp. z o.o.	ul. Inowrocławska 14 88-170 Pakość	24.967,83

Została wybrana oferta Przedsiębiorstwo Usług Gminnych Sp. z o.o.

34. Zapytanie ofertowe na wykonanie ogrodzenia placu zabaw przy świetlicy wiejskiej w Mierzwinie gm. Złotniki Kujawskie

Złożono następujące oferty:

Lp.	Nazwa wykonawcy	Adres Wykonawcy	Cena brutto	Termin wykonania
1.	FIRMA JAVER Jacek Wesołowski	Rucewko 51 A 88-180 Złotniki Kujawskie	11.070,00	29.12.2016
2.	P.P.H.U. SZEWBUD Ryszard Szewczyk	ul.Poznańska 241 88-100 Inowrocław	14.500,00	29.12.2016

Została wybrana oferta FIRMA JAVER Jacek Wesołowski

35. Zapytanie ofertowe: na „Przebudowę drogi gminnej Nr 150113C w zakresie wykonania zatoki postojowej w miejscowości Jordanowo Gm. Złotniki Kujawskie”, została złożona następująca oferta:

Przedsiębiorstwo Produkcyjno-Handlowo-Usługowe SZEWBUD Ryszard Szewczyk, ul. Poznańska 241, 88-100 Inowrocław za kwotę: 41.500,00 zł brutto

36. Zapytanie ofertowe: Wykonanie lamp hybrydowych ulicznych wyposażonych w panel fotowoltaiczny i generator wiatrowy z lokalizacją na terenie Gminy Złotniki Kujawskie

Zostały złożone, następujące oferty:

1. EKOSOLARY Ireneusz Józwiak, Al. Wojska Polskiego 46/5, 62-800 Kalisz, kwota: 46.500,00 zł brutto;
2. Petra Energia Sp. z o.o., Macierzysz ul. Sochaczewska 110, 05-850 Ożarów Mazowiecki, kwota: 59.851,80 zł brutto;
3. Dopełtech Sp. z o.o, ul. Borowskiego 2 03-475 Warszawa, kwota: 53.800,20 zł brutto;
4. Wichary Technic Sp. z o.o., ul. Sobieskiego 105, 43-300 Bielko-Biała, kwota: 50.811,300 zł brutto;
5. RMS Polska Sp. z o.o., Zagorzyce 12 B, 39-126 Zagorzyce, kwota: 95.571,00 zł brutto;
6. FreeVolt Sp. z o.o. ul. Wł. Paciorkiewicza 3, 85 – 862 Bydgoszcz, kwota: 58.376,98 zł brutto;
7. P.P.H.U. KAMI-BUD Rętwiny 39, 87-404 Radomin, kwota: 89.974,50 zł brutto;
8. RE Solar Energy Power Sp. z o.o. ul. Krzywoustego 22/6 70-314 Szczecin, kwota: 77.194,80 zł brutto

Wybrano do realizacji zamówienia ofertę, którą złożyło:

EKOSOLARY Ireneusz Józwiak, Al. Wojska Polskiego 46/5, 62-800 Kalisz za kwotę: 46.500,00 zł brutto.

37. Zapytanie ofertowe: na „Usługę doradztwa podatkowego w zakresie przeprowadzenia prac związanych z centralizacją i rozliczeń VAT oraz dokonanie korekt deklaracji podatkowych wraz z wnioskami o zwrot podatku VAT w ramach korekty wieloletniej”.

Złożono, następujące oferty:

1. Leśny i Wspólnicy Sp.K, ul. Platanowa 15, 62-200 Gniezno ---
Wykonawca przedstawił ofertę niezgodnie z wymaganiami zapytania ofertowego, co powoduje, że oferta nie podlega ocenie.
2. Joanna Sylwia Rudzka Doradca Podatkowy, ul. Obrońców Tobruku 19/107, 01-494 Warszawa, wartość oferty: 19,5%
3. Pricewaterhouse Coopers Sp. z o.o., Oddział w Gdańsku, ul. Grunwaldzka 472, 80-309 Gdańsk, wartość oferty: 12%
4. Acan Doradcy Podatkowi Sp. z o.o., ul. Mysikrólika 2a, 02-809 Warszawa - Acan Paweł Kowalczyk Paweł Puciłowski sp.j., ul. Mysikrólika 2a, 02-809 Warszawa wartość oferty: 6,2%
Zamawiający pismem z dnia 21.09.2016r. wezwał Wykonawcę do uzupełnienia dokumentów. W odpowiedzi Wykonawca przedstawił wymagane dokumenty z datą 26.09.2016 r., wymagane dokumenty powinny potwierdzać spełnienie warunków udziału w postępowaniu nie później niż w dniu składania ofert tj. 15.09.2016r.
Powyższe powoduje, że Wykonawca nie wykazał spełnienia warunków udziału w postępowaniu, co powoduje, że oferta nie podlega ocenie.
5. Cabaj Kotala Doradztwo Podatkowe Sp. z o.o., ul. Emilii Plater 28, 00-688 Warszawa, wartość oferty: 7%

Wybrano do realizacji zamówienia ofertę, którą złożyło:

Cabaj Kotala Doradztwo Podatkowe Sp. z o.o., ul. Emilii Plater 28, 00-688 Warszawa, w wysokości: 7%

DOCHODY BUDŻETOWE

Plan dochodów budżetowych na 2016 r. ustalony w kwocie 33.179.404,70 zł, wykonany został za 2016 r. w wysokości 32.996.684,68 zł, co stanowi 99,4%.

Wykonanie dochodów budżetu Gminy Złotniki Kujawskie za 2016 r.

Dział	Rozdział	§	Wyszczególnienie	Dochody ogółem (plan na 1 stycznia)	Dochody ogółem (plan po zmianach)	Dochody ogółem (wykonanie)	z tego:				% wykonania ogółem
							dochody bieżące	w tym: z tytułu dotacji i środków na finansowanie zadań finansowanych z udziałem środków, o których mowa w art. 5 ust. 1 pkt 2, 3	dochody majątkowe	w tym: z tytułu dotacji i środków na finansowanie zadań finansowanych z udziałem środków, o których mowa w art. 5 ust. 1 pkt 2, 3	
1	2	3	4	5	6	7	8	9	10	11	12
OGÓLEM:				<u>27 163 819,00</u>	<u>33 179 404,70</u>	<u>32 996 684,68</u>	<u>32 165 916,97</u>	<u>0,00</u>	<u>830 767,71</u>	<u>0,00</u>	<u>99,4</u>
010			Rolnictwo i łowiectwo	644 300,00	937 651,50	936 674,65	936 674,65	0,00	0,00	0,00	99,9
	01010		Infrastruktura wodociągowa i sanitacyjna wsi	636 300,00	133 264,00	133 263,66	133 263,66	0,00	0,00	0,00	100,0
		2370	Wpływy do budżetu nadwyżki środków obrotowych samorządowego zakładu budżetowego	0,00	133 264,00	133 263,66	133 263,66	0,00	0,00	0,00	100,0
		6207	Dotacje celowe w ramach programów finansowanych z udziałem środków europejskich oraz środków, o których mowa w art.5 ust.1 pkt. 3 oraz ust. 3 pkt 5 i 6 ustawy, lub płatności w ramach budżetu środków europejskich, z wyłączeniem dochodów klasyfikowanych w paragrafie 625	636 300,00	0,00	0,00	0,00	0,00	0,00	0,00	-
	01095		Pozostała działalność	8 000,00	804 387,50	803 410,99	803 410,99	0,00	0,00	0,00	99,9
		0750	Wpływy z najmu i dzierżawy składników majątkowych Skarbu Państwa, jednostek samorządu terytorialnego lub innych jednostek zaliczanych do sektora finansów publicznych oraz innych umów o podobnym charakterze	8 000,00	8 000,00	7 166,60	7 166,60	0,00	0,00	0,00	89,6
		2010	Dotacje celowe otrzymane z budżetu państwa na realizację zadań bieżących z zakresu administracji rządowej oraz innych zadań zleconych gminie (związkom gmin, związkom powiatowo-gminnym) ustawami	0,00	796 387,50	796 244,39	796 244,39	0,00	0,00	0,00	100,0
600			Transport i łączność	500 000,00	131 250,00	131 250,00	0,00	0,00	131 250,00	0,00	100,0
	60016		Drogi publiczne gminne	500 000,00	131 250,00	131 250,00	0,00	0,00	131 250,00	0,00	100,0
		6208	Dotacje celowe w ramach programów finansowanych z udziałem środków europejskich oraz środków, o których mowa w art.5 ust.1 pkt. 3 oraz ust. 3 pkt 5 i 6 ustawy, lub płatności w ramach budżetu środków europejskich, z wyłączeniem dochodów klasyfikowanych w paragrafie 625	500 000,00	0,00	0,00	0,00	0,00	0,00	0,00	-
		6630	Dotacje celowe otrzymane z samorządu województwa na inwestycje i zakupy inwestycyjne realizowane na podstawie porozumień (umów) między jednostkami samorządu terytorialnego	0,00	131 250,00	131 250,00	0,00	0,00	131 250,00	0,00	100,0

700			Gospodarka mieszkaniowa	1 079 000,00	854 771,00	864 735,50	186 734,07	0,00	678 001,43	0,00	101,2
	70004		Różne jednostki obsługi gospodarki mieszkaniowej	600 000,00	600 000,00	598 364,15	0,00	0,00	598 364,15	0,00	99,7
		6260	Dotacje otrzymane z państwowych funduszy celowych na finansowanie lub dofinansowanie kosztów realizacji inwestycji i zakupów inwestycyjnych jednostek sektora finansów publicznych	600 000,00	600 000,00	598 364,15	0,00	0,00	598 364,15	0,00	99,7
	70005		Gospodarka gruntami i nieruchomościami	479 000,00	254 771,00	266 371,35	186 734,07	0,00	79 637,28	0,00	104,6
		0550	Wpływy z opłat z tytułu użytkowania wieczystego nieruchomości	44 000,00	44 096,00	44 095,95	44 095,95	0,00	0,00	0,00	100,0
		0750	Wpływy z najmu i dzierżawy składników majątkowych Skarbu Państwa, jednostek samorządu terytorialnego lub innych jednostek zaliczanych do sektora finansów publicznych oraz innych umów o podobnym charakterze	135 000,00	135 000,00	134 684,44	134 684,44	0,00	0,00	0,00	99,8
		0760	Wpływy z tytułu przekształcenia prawa użytkowania wieczystego przysługującego osobom fizycznym w prawo własności	0,00	17 675,00	17 674,50	0,00	0,00	17 674,50	0,00	100,0
		0770	Wpłaty z tytułu odpłatnego nabycia prawa własności oraz prawa użytkowania wieczystego nieruchomości	295 000,00	50 000,00	61 962,78	0,00	0,00	61 962,78	0,00	123,9
		0920	Wpływy z pozostałych odsetek	5 000,00	8 000,00	7 953,68	7 953,68	0,00	0,00	0,00	99,4
710			Działalność usługowa	2 000,00	2 000,00	2 000,00	2 000,00	0,00	0,00	0,00	100,0
	71035		Cmentarze	2 000,00	2 000,00	2 000,00	2 000,00	0,00	0,00	0,00	100,0
		2020	Dotacje celowe otrzymane z budżetu państwa na zadania bieżące realizowane przez gminę na podstawie porozumień z organami administracji rządowej	2 000,00	2 000,00	2 000,00	2 000,00	0,00	0,00	0,00	100,0
750			Administracja publiczna	495 115,00	198 114,00	195 365,26	195 365,26	0,00	0,00	0,00	98,6
	75011		Urzędy wojewódzkie	73 115,00	98 114,00	95 859,87	95 859,87	0,00	0,00	0,00	97,7
		2010	Dotacje celowe otrzymane z budżetu państwa na realizację zadań bieżących z zakresu administracji rządowej oraz innych zadań zleconych gminie (związkom gmin, związkom powiatowo-gminnym) ustawami	73 100,00	98 099,00	95 818,02	95 818,02	0,00	0,00	0,00	97,7
		2360	Dochody jednostek samorządu terytorialnego związane z realizacją zadań z zakresu administracji rządowej oraz innych zadań zleconych ustawami	15,00	15,00	41,85	41,85	0,00	0,00	0,00	279,0
	75023		Urzędy gmin (miast i miast na prawach powiatu)	422 000,00	92 000,00	91 505,47	91 505,47	0,00	0,00	0,00	99,5
		0490	Wpływy z innych lokalnych opłat pobieranych przez jednostki samorządu terytorialnego na podstawie odrębnych ustaw	30 000,00	25 000,00	23 111,65	23 111,65	0,00	0,00	0,00	92,4
		0580	Wpływy z tytułu grzywien i innych kar pieniężnych od osób prawnych i innych jednostek organizacyjnych	0,00	0,00	0,00	0,00	0,00	0,00	0,00	-
		0690	Wpływy z różnych opłat	12 000,00	24 000,00	25 651,13	25 651,13	0,00	0,00	0,00	106,9
		0920	Wpływy z pozostałych odsetek	20 000,00	26 000,00	26 711,88	26 711,88	0,00	0,00	0,00	102,7

		0970	Wpływy z różnych dochodów	20 000,00	17 000,00	16 030,81	16 030,81	0,00	0,00	0,00	94,3
		6207	Dotacje celowe w ramach programów finansowanych z udziałem środków europejskich oraz środków, o których mowa w art.5 ust.1 pkt. 3 oraz ust. 3 pkt 5 i 6 ustawy, lub płatności w ramach budżetu środków europejskich, z wyłączeniem dochodów klasyfikowanych w paragrafie 625	340 000,00	0,00	0,00	0,00	0,00	0,00	0,00	-
	75095		Pozostała działalność	0,00	8 000,00	7 999,92	7 999,92	0,00	0,00	0,00	100,0
		2460	Środki otrzymane od pozostałych jednostek zaliczanych do sektora finansów publicznych na realizację zadań bieżących jednostek zaliczanych do sektora finansów publicznych	0,00	8 000,00	7 999,92	7 999,92	0,00	0,00	0,00	100,0
751			Urzędy naczelných organów władzy państwowej, kontroli i ochrony prawa oraz sądownictwa	2 619,00	12 145,00	9 900,60	9 900,60	0,00	0,00	0,00	81,5
	75101		Urzędy naczelných organów władzy państwowej, kontroli i ochrony prawa	2 619,00	12 145,00	9 900,60	9 900,60	0,00	0,00	0,00	81,5
		2010	Dotacje celowe otrzymane z budżetu państwa na realizację zadań bieżących z zakresu administracji rządowej oraz innych zadań zleconych gminie (związkom gmin, związkom powiatowo-gminnym) ustawami	2 619,00	12 145,00	9 900,60	9 900,60	0,00	0,00	0,00	81,5
756			Dochody od osób prawnych, od osób fizycznych i od innych jednostek nieposiadających osobowości prawnej oraz wydatki związane z ich poborem	8 718 081,00	8 930 434,00	8 931 509,62	8 931 509,62	0,00	0,00	0,00	100,0
	75601		Wpływy z podatku dochodowego od osób fizycznych	2 000,00	2 000,00	1 402,38	1 402,38	0,00	0,00	0,00	70,1
		0350	Wpływy z podatku od działalności gospodarczej osób fizycznych, opłacanego w formie karty podatkowej	2 000,00	2 000,00	1 402,38	1 402,38	0,00	0,00	0,00	70,1
		75615	Wpływy z podatku rolnego, podatku leśnego, podatku od czynności cywilnoprawnych, podatków i opłat lokalnych od osób prawnych i innych jednostek organizacyjnych	2 005 952,00	1 998 856,00	1 995 267,68	1 995 267,68	0,00	0,00	0,00	99,8
		0310	Wpływy z podatku od nieruchomości	1 900 000,00	1 876 000,00	1 877 836,00	1 877 836,00	0,00	0,00	0,00	100,1
		0320	Wpływy z podatku rolnego	60 000,00	60 000,00	61 137,00	61 137,00	0,00	0,00	0,00	101,9
		0330	Wpływy z podatku leśnego	27 000,00	27 000,00	27 355,00	27 355,00	0,00	0,00	0,00	101,3
		0340	Wpływy z podatku od środków transportowych	3 500,00	4 200,00	4 200,00	4 200,00	0,00	0,00	0,00	100,0
		0460	Wpływy z opłaty eksploatacyjnej	13 000,00	10 000,00	8 200,20	8 200,20	0,00	0,00	0,00	82,0
		0500	Wpływy z podatku od czynności cywilnoprawnych	1 000,00	11 300,00	6 941,00	6 941,00	0,00	0,00	0,00	61,4
		0910	Wpływy z odsetek od nieterminowych wpłat z tytułu podatków i opłat	1 000,00	9 904,00	9 146,48	9 146,48	0,00	0,00	0,00	92,4
		2680	Rekompensaty utraconych dochodów w podatkach i opłatach lokalnych	452,00	452,00	452,00	452,00	0,00	0,00	0,00	100,0
		75616	Wpływy z podatku rolnego, podatku leśnego, podatku od spadków i darowizn, podatku od czynności cywilnoprawnych oraz podatków i opłat lokalnych od osób fizycznych	2 716 200,00	2 874 200,00	2 807 603,35	2 807 603,35	0,00	0,00	0,00	97,7

		0310	Wpływy z podatku od nieruchomości	850 000,00	846 000,00	820 046,87	820 046,87	0,00	0,00	0,00	96,9
		0320	Wpływy z podatku rolnego	1 400 000,00	1 380 000,00	1 355 346,31	1 355 346,31	0,00	0,00	0,00	98,2
		0330	Wpływy z podatku leśnego	1 200,00	1 200,00	1 177,00	1 177,00	0,00	0,00	0,00	98,1
		0340	Wpływy z podatku od środków transportowych	260 000,00	260 000,00	240 785,80	240 785,80	0,00	0,00	0,00	92,6
		0360	Wpływy z podatku od spadków i darowizn	15 000,00	19 000,00	18 888,82	18 888,82	0,00	0,00	0,00	99,4
		0500	Wpływy z podatku od czynności cywilnoprawnych	180 000,00	360 000,00	363 900,00	363 900,00	0,00	0,00	0,00	101,1
		0910	Wpływy z odsetek od nieterminowych wpłat z tytułu podatków i opłat	10 000,00	8 000,00	7 458,55	7 458,55	0,00	0,00	0,00	93,2
	75618		Wpływy z innych opłat stanowiących dochody jednostek samorządu terytorialnego na podstawie ustaw	95 875,00	132 033,00	138 227,57	138 227,57	0,00	0,00	0,00	104,7
		0410	Wpływy z opłaty skarbowej	25 000,00	27 000,00	28 295,00	28 295,00	0,00	0,00	0,00	104,8
		0480	Wpływy z opłat za zezwolenia na sprzedaż napojów alkoholowych	70 875,00	105 033,00	109 932,57	109 932,57	0,00	0,00	0,00	104,7
	75621		Udziały gmin w podatkach stanowiących dochód budżetu państwa	3 898 054,00	3 923 345,00	3 989 008,64	3 989 008,64	0,00	0,00	0,00	101,7
		0010	Wpływy z podatku dochodowego od osób fizycznych	3 874 054,00	3 889 345,00	3 955 394,00	3 955 394,00	0,00	0,00	0,00	101,7
		0020	Wpływy z podatku dochodowego od osób prawnych	24 000,00	34 000,00	33 614,64	33 614,64	0,00	0,00	0,00	98,9
758			Różne rozliczenia	11 033 769,00	11 193 795,72	11 193 795,72	11 172 279,44	0,00	21 516,28	0,00	100,0
	75801		Część oświatowa subwencji ogólnej dla jednostek samorządu terytorialnego	8 302 111,00	8 463 751,00	8 463 751,00	8 463 751,00	0,00	0,00	0,00	100,0
		2920	Subwencje ogólne z budżetu państwa	8 302 111,00	8 463 751,00	8 463 751,00	8 463 751,00	0,00	0,00	0,00	100,0
	75807		Część wyrównawcza subwencji ogólnej dla gmin	2 546 272,00	2 546 272,00	2 546 272,00	2 546 272,00	0,00	0,00	0,00	100,0
		2920	Subwencje ogólne z budżetu państwa	2 546 272,00	2 546 272,00	2 546 272,00	2 546 272,00	0,00	0,00	0,00	100,0
	75814		Różne rozliczenia finansowe	113 000,00	111 386,72	111 386,72	89 870,44	0,00	21 516,28	0,00	100,0
		2030	Dotacje celowe otrzymane z budżetu państwa na realizację własnych zadań bieżących gmin (związków gmin, związków powiatowo-gminnych)	90 000,00	89 870,44	89 870,44	89 870,44	0,00	0,00	0,00	100,0
		6330	Dotacje celowe otrzymane z budżetu państwa na realizację inwestycji i zakupów inwestycyjnych własnych gmin (związków gmin, związków powiatowo-gminnych)	23 000,00	21 516,28	21 516,28	0,00	0,00	21 516,28	0,00	100,0
	75831		Część równoważąca subwencji ogólnej dla gmin	72 386,00	72 386,00	72 386,00	72 386,00	0,00	0,00	0,00	100,0
		2920	Subwencje ogólne z budżetu państwa	72 386,00	72 386,00	72 386,00	72 386,00	0,00	0,00	0,00	100,0
801			Oświata i wychowanie	403 800,00	790 811,00	757 779,03	757 779,03	0,00	0,00	0,00	95,8

	80101		Szkoły podstawowe	6 000,00	43 918,00	42 941,29	42 941,29	0,00	0,00	0,00	97,8
		0970	Wpływy z różnych dochodów	6 000,00	6 060,00	6 059,37	6 059,37	0,00	0,00	0,00	100,0
		2010	Dotacje celowe otrzymane z budżetu państwa na realizację zadań bieżących z zakresu administracji rządowej oraz innych zadań zleconych gminie (związkom gmin, związkom powiatowo-gminnym) ustawami	0,00	37 858,00	36 881,92	36 881,92	0,00	0,00	0,00	97,4
	80103		Oddziały przedszkolne w szkołach podstawowych	13 000,00	131 810,00	136 088,36	136 088,36	0,00	0,00	0,00	103,2
		0660	Wpływy z opłat za korzystanie z wychowania przedszkolnego	0,00	2 100,00	1 950,00	1 950,00	0,00	0,00	0,00	92,9
		0670	Wpływy z opłat za korzystanie z wyżywienia w jednostkach realizujących zadania z zakresu wychowania przedszkolnego	0,00	5 000,00	4 896,50	4 896,50	0,00	0,00	0,00	97,9
		0690	Wpływy z różnych opłat	13 000,00	11 000,00	15 531,86	15 531,86	0,00	0,00	0,00	141,2
		2030	Dotacje celowe otrzymane z budżetu państwa na realizację własnych zadań bieżących gmin (związków gmin, związków powiatowo-gminnych)	0,00	113 710,00	113 710,00	113 710,00	0,00	0,00	0,00	100,0
	80104		Przedszkola	40 500,00	264 961,00	269 159,48	269 159,48	0,00	0,00	0,00	101,6
		0660	Wpływy z opłat za korzystanie z wychowania przedszkolnego	40 500,00	38 500,00	37 755,00	37 755,00	0,00	0,00	0,00	98,1
		0690	Wpływy z różnych opłat	0,00	14 000,00	18 528,08	18 528,08	0,00	0,00	0,00	132,3
		0960	Wpływy z otrzymanych spadków, zapisów i darowizn w postaci pieniężnej	0,00	1 481,00	1 896,40	1 896,40	0,00	0,00	0,00	128,0
		2030	Dotacje celowe otrzymane z budżetu państwa na realizację własnych zadań bieżących gmin (związków gmin, związków powiatowo-gminnych)	0,00	210 980,00	210 980,00	210 980,00	0,00	0,00	0,00	100,0
	80110		Gimnazja	0,00	34 790,00	34 440,41	34 440,41	0,00	0,00	0,00	99,0
		0970	Wpływy z różnych dochodów	0,00	19,00	18,49	18,49	0,00	0,00	0,00	97,3
		2010	Dotacje celowe otrzymane z budżetu państwa na realizację zadań bieżących z zakresu administracji rządowej oraz innych zadań zleconych gminie (związkom gmin, związkom powiatowo-gminnym) ustawami	0,00	28 450,00	28 100,67	28 100,67	0,00	0,00	0,00	98,8
		2030	Dotacje celowe otrzymane z budżetu państwa na realizację własnych zadań bieżących gmin (związków gmin, związków powiatowo-gminnych)	0,00	5 680,00	5 680,00	5 680,00	0,00	0,00	0,00	100,0
		2910	Wpływy ze zwrotów dotacji oraz płatności, w tym wykorzystanych niezgodnie z przeznaczeniem lub wykorzystanych z naruszeniem procedur, o których mowa w art. 184 ustawy, pobranych nienależnie lub w nadmiernej wysokości	0,00	641,00	641,25	641,25	0,00	0,00	0,00	100,0
	80114		Zespoły obsługi ekonomiczno-administracyjnej szkół	4 300,00	8 050,00	7 976,57	7 976,57	0,00	0,00	0,00	99,1
		0920	Wpływy z pozostałych odsetek	300,00	0,00	0,00	0,00	0,00	0,00	0,00	-
		0970	Wpływy z różnych dochodów	4 000,00	8 050,00	7 976,57	7 976,57	0,00	0,00	0,00	99,1

	80148		Stołówki szkolne i przedszkolne	340 000,00	296 500,00	259 287,30	259 287,30	0,00	0,00	0,00	87,4
		0670	Wpływy z opłat za korzystanie z wyżywienia w jednostkach realizujących zadania z zakresu wychowania przedszkolnego	146 500,00	120 000,00	108 614,40	108 614,40	0,00	0,00	0,00	90,5
		0830	Wpływy z usług	193 500,00	176 500,00	150 672,90	150 672,90	0,00	0,00	0,00	85,4
	80149		Realizacja zadań wymagających stosowania specjalnej organizacji nauki i metod pracy dla dzieci w przedszkolach, oddziałach przedszkolnych w szkołach podstawowych i innych formach wychowania przedszkolnego	0,00	4 110,00	4 110,00	4 110,00	0,00	0,00	0,00	100,0
		2030	Dotacje celowe otrzymane z budżetu państwa na realizację własnych zadań bieżących gmin (związków gmin, związków powiatowo-gminnych)	0,00	4 110,00	4 110,00	4 110,00	0,00	0,00	0,00	100,0
	80150		Realizacja zadań wymagających stosowania specjalnej organizacji nauki i metod pracy dla dzieci i młodzieży w szkołach podstawowych, gimnazjach, liceach ogólnokształcących, liceach profilowanych i szkołach zawodowych oraz szkołach artystycznych	0,00	6 672,00	3 775,62	3 775,62	0,00	0,00	0,00	56,6
		2010	Dotacje celowe otrzymane z budżetu państwa na realizację zadań bieżących z zakresu administracji rządowej oraz innych zadań zleconych gminie (związkom gmin, związkom powiatowo-gminnym) ustawami	0,00	6 672,00	3 775,62	3 775,62	0,00	0,00	0,00	56,6
851			Ochrona zdrowia	0,00	300,00	176,00	176,00	0,00	0,00	0,00	58,7
	85195		Pozostała działalność	0,00	300,00	176,00	176,00	0,00	0,00	0,00	58,7
		2010	Dotacje celowe otrzymane z budżetu państwa na realizację zadań bieżących z zakresu administracji rządowej oraz innych zadań zleconych gminie (związkom gmin, związkom powiatowo-gminnym) ustawami	0,00	300,00	176,00	176,00	0,00	0,00	0,00	58,7
852			Pomoc społeczna	3 217 605,00	8 915 792,48	8 835 841,55	8 835 841,55	0,00	0,00	0,00	99,1
	85202		Domy pomocy społecznej	0,00	10 000,00	8 394,75	8 394,75	0,00	0,00	0,00	83,9
		0830	Wpływy z usług	0,00	10 000,00	8 394,75	8 394,75	0,00	0,00	0,00	83,9
	85205		Zadania w zakresie przeciwdziałania przemocy w rodzinie	0,00	12 000,00	11 994,63	11 994,63	0,00	0,00	0,00	100,0
		2020	Dotacje celowe otrzymane z budżetu państwa na zadania bieżące realizowane przez gminę na podstawie porozumień z organami administracji rządowej	0,00	12 000,00	11 994,63	11 994,63	0,00	0,00	0,00	100,0
	85206		Wspieranie rodziny	0,00	25 738,00	25 738,00	25 738,00	0,00	0,00	0,00	100,0
		2030	Dotacje celowe otrzymane z budżetu państwa na realizację własnych zadań bieżących gmin (związków gmin, związków powiatowo-gminnych)	0,00	25 738,00	25 738,00	25 738,00	0,00	0,00	0,00	100,0
	85211		Świadczenie wychowawcze	0,00	4 632 092,00	4 574 344,32	4 574 344,32	0,00	0,00	0,00	98,8
		0920	Wpływy z pozostałych odsetek	0,00	500,00	3,93	3,93	0,00	0,00	0,00	0,8

	2060	Dotacje celowe otrzymane z budżetu państwa na zadania bieżące z zakresu administracji rządowej zlecone gminom (związkom gmin, związkom powiatowo-gminnym), związane z realizacją świadczenia wychowawczego stanowiącego pomoc państwa w wychowywaniu dzieci	0,00	4 631 592,00	4 574 340,39	4 574 340,39	0,00	0,00	0,00	98,8
85212		Świadczenia rodzinne, świadczenia z funduszu alimentacyjnego oraz składki na ubezpieczenia emerytalne i rentowe z ubezpieczenia społecznego	2 634 265,00	3 190 774,00	3 176 499,55	3 176 499,55	0,00	0,00	0,00	99,6
	0690	Wpływy z różnych opłat	60,00	60,00	11,60	11,60	0,00	0,00	0,00	19,3
	0920	Wpływy z pozostałych odsetek	5 000,00	4 500,00	436,91	436,91	0,00	0,00	0,00	9,7
	0970	Wpływy z różnych dochodów	15 000,00	15 000,00	3 934,78	3 934,78	0,00	0,00	0,00	26,2
	2010	Dotacje celowe otrzymane z budżetu państwa na realizację zadań bieżących z zakresu administracji rządowej oraz innych zadań zleconych gminie (związkom gmin, związkom powiatowo-gminnym) ustawami	2 607 700,00	3 148 709,00	3 148 708,02	3 148 708,02	0,00	0,00	0,00	100,0
	2360	Dochody jednostek samorządu terytorialnego związane z realizacją zadań z zakresu administracji rządowej oraz innych zadań zleconych ustawami	6 505,00	22 505,00	23 408,24	23 408,24	0,00	0,00	0,00	104,0
85213		Składki na ubezpieczenie zdrowotne opłacane za osoby pobierające niektóre świadczenia z pomocy społecznej, niektóre świadczenia rodzinne oraz za osoby uczestniczące w zajęciach w centrum integracji społecznej.	18 100,00	25 917,00	25 298,17	25 298,17	0,00	0,00	0,00	97,6
	0970	Wpływy z różnych dochodów	200,00	200,00	0,00	0,00	0,00	0,00	0,00	0,0
	2010	Dotacje celowe otrzymane z budżetu państwa na realizację zadań bieżących z zakresu administracji rządowej oraz innych zadań zleconych gminie (związkom gmin, związkom powiatowo-gminnym) ustawami	9 500,00	14 830,00	14 547,60	14 547,60	0,00	0,00	0,00	98,1
	2030	Dotacje celowe otrzymane z budżetu państwa na realizację własnych zadań bieżących gmin (związków gmin, związków powiatowo-gminnych)	8 400,00	10 887,00	10 750,57	10 750,57	0,00	0,00	0,00	98,7
85214		Zasiłki i pomoc w naturze oraz składki na ubezpieczenia emerytalne i rentowe	167 300,00	416 796,00	415 798,78	415 798,78	0,00	0,00	0,00	99,8
	0970	Wpływy z różnych dochodów	500,00	500,00	212,68	212,68	0,00	0,00	0,00	42,5
	2030	Dotacje celowe otrzymane z budżetu państwa na realizację własnych zadań bieżących gmin (związków gmin, związków powiatowo-gminnych)	166 800,00	416 296,00	415 586,10	415 586,10	0,00	0,00	0,00	99,8
85215		Dotatki mieszkaniowe	0,00	9 337,60	8 491,37	8 491,37	0,00	0,00	0,00	90,9
	2010	Dotacje celowe otrzymane z budżetu państwa na realizację zadań bieżących z zakresu administracji rządowej oraz innych zadań zleconych gminie (związkom gmin, związkom powiatowo-gminnym) ustawami	0,00	9 337,60	8 491,37	8 491,37	0,00	0,00	0,00	90,9
85216		Zasiłki stałe	52 800,00	158 420,00	155 447,13	155 447,13	0,00	0,00	0,00	98,1
	0970	Wpływy z różnych dochodów	1 000,00	2 000,00	969,74	969,74	0,00	0,00	0,00	48,5

		2030	Dotacje celowe otrzymane z budżetu państwa na realizację własnych zadań bieżących gmin (związków gmin, związków powiatowo-gminnych)	51 800,00	156 420,00	154 477,39	154 477,39	0,00	0,00	0,00	98,8
	85219		Ośrodki pomocy społecznej	156 350,00	171 326,00	171 275,36	171 275,36	0,00	0,00	0,00	100,0
		0690	Wpływy z różnych opłat	50,00	50,00	0,00	0,00	0,00	0,00	0,00	0,0
		0920	Wpływy z pozostałych odsetek	150,00	0,00	0,00	0,00	0,00	0,00	0,00	-
		0970	Wpływy z różnych dochodów	150,00	150,00	151,00	151,00	0,00	0,00	0,00	100,7
		2010	Dotacje celowe otrzymane z budżetu państwa na realizację zadań bieżących z zakresu administracji rządowej oraz innych zadań zleconych gminie (związkom gmin, związkom powiatowo-gminnym) ustawami	0,00	4 752,00	4 750,36	4 750,36	0,00	0,00	0,00	100,0
		2030	Dotacje celowe otrzymane z budżetu państwa na realizację własnych zadań bieżących gmin (związków gmin, związków powiatowo-gminnych)	156 000,00	166 374,00	166 374,00	166 374,00	0,00	0,00	0,00	100,0
	85228		Usługi opiekuńcze i specjalistyczne usługi opiekuńcze	40 890,00	65 881,00	65 091,33	65 091,33	0,00	0,00	0,00	98,8
		0830	Wpływy z usług	30 000,00	30 000,00	32 299,43	32 299,43	0,00	0,00	0,00	107,7
		2010	Dotacje celowe otrzymane z budżetu państwa na realizację zadań bieżących z zakresu administracji rządowej oraz innych zadań zleconych gminie (związkom gmin, związkom powiatowo-gminnym) ustawami	10 800,00	35 791,00	32 736,45	32 736,45	0,00	0,00	0,00	91,5
		2360	Dochody jednostek samorządu terytorialnego związane z realizacją zadań z zakresu administracji rządowej oraz innych zadań zleconych ustawami	90,00	90,00	55,45	55,45	0,00	0,00	0,00	61,6
	85295		Pozostała działalność	147 900,00	197 510,88	197 468,16	197 468,16	0,00	0,00	0,00	100,0
		2010	Dotacje celowe otrzymane z budżetu państwa na realizację zadań bieżących z zakresu administracji rządowej oraz innych zadań zleconych gminie (związkom gmin, związkom powiatowo-gminnym) ustawami	0,00	310,88	270,68	270,68	0,00	0,00	0,00	87,1
		2030	Dotacje celowe otrzymane z budżetu państwa na realizację własnych zadań bieżących gmin (związków gmin, związków powiatowo-gminnych)	147 900,00	197 200,00	197 197,48	197 197,48	0,00	0,00	0,00	100,0
854			Edukacyjna opieka wychowawcza	0,00	241 820,00	216 062,10	216 062,10	0,00	0,00	0,00	89,3
	85415		Pomoc materialna dla uczniów	0,00	241 820,00	216 062,10	216 062,10	0,00	0,00	0,00	89,3
		0960	Wpływy z otrzymanych spadków, zapisów i darowizn w postaci pieniężnej	0,00	6 000,00	6 000,00	6 000,00	0,00	0,00	0,00	100,0
		2030	Dotacje celowe otrzymane z budżetu państwa na realizację własnych zadań bieżących gmin (związków gmin, związków powiatowo-gminnych)	0,00	233 151,00	208 320,10	208 320,10	0,00	0,00	0,00	89,3
		2040	Dotacje celowe otrzymane z budżetu państwa na realizację zadań bieżących gmin z zakresu edukacyjnej opieki wychowawczej finansowanych w całości przez budżet państwa w ramach programów rządowych	0,00	2 669,00	1 742,00	1 742,00	0,00	0,00	0,00	65,3

900			Gospodarka komunalna i ochrona środowiska	1 067 500,00	970 500,00	921 576,65	921 576,65	0,00	0,00	0,00	95,0
	90002		Gospodarka odpadami	1 047 000,00	947 000,00	902 081,11	902 081,11	0,00	0,00	0,00	95,3
		0490	Wpływy z innych lokalnych opłat pobieranych przez jednostki samorządu terytorialnego na podstawie odrębnych ustaw	1 046 000,00	946 000,00	900 115,87	900 115,87	0,00	0,00	0,00	95,1
		0910	Wpływy z odsetek od nieterminowych wpłat z tytułu podatków i opłat	1 000,00	1 000,00	1 965,24	1 965,24	0,00	0,00	0,00	196,5
	90003		Oczyszczanie miast i wsi	0,00	3 000,00	3 000,00	3 000,00	0,00	0,00	0,00	100,0
		2320	Dotacje celowe otrzymane z powiatu na zadania bieżące realizowane na podstawie porozumień (umów) między jednostkami samorządu terytorialnego	0,00	3 000,00	3 000,00	3 000,00	0,00	0,00	0,00	100,0
	90019		Wpływy i wydatki związane z gromadzeniem środków z opłat i kar za korzystanie ze środowiska	20 000,00	20 000,00	15 950,98	15 950,98	0,00	0,00	0,00	79,8
		0970	Wpływy z różnych dochodów	20 000,00	20 000,00	15 950,98	15 950,98	0,00	0,00	0,00	79,8
	90020		Wpływy i wydatki związane z gromadzeniem środków z opłat produktowych	500,00	500,00	544,56	544,56	0,00	0,00	0,00	108,9
		0400	Wpływy z opłaty produktowej	500,00	500,00	544,56	544,56	0,00	0,00	0,00	108,9
926			Kultura fizyczna	30,00	20,00	18,00	18,00	0,00	0,00	0,00	90,0
	92604		Instytucje kultury fizycznej	30,00	20,00	18,00	18,00	0,00	0,00	0,00	90,0
		0920	Wpływy z pozostałych odsetek	10,00	0,00	0,00	0,00	0,00	0,00	0,00	-
		0970	Wpływy z różnych dochodów	20,00	20,00	18,00	18,00	0,00	0,00	0,00	90,0
			OGÓLEM:	27 163 819,00	33 179 404,70	32 996 684,68	32 165 916,97	0,00	830 767,71	0,00	99,4

Wykonanie dochodów budżetowych według ważniejszych źródeł dochodu w stosunku do planu przedstawia tabela poniżej:

w złotych

Lp.	Wyszczególnienie	Plan na 2016 r.	Wykonanie za 2016 r.	Wykonania dochodów w %
1	2	3	4	4:3
	DOCHODY OGÓŁEM	33.179.404,70	32.996.684,68	99,4
1.	Dochody własne	10.860.910	10.778.872,53	99,2
	z tego:			
	- podatek dochodowy od osób fizycznych (udziały)	3.889.345	3.955.394,00	101,7
	- podatek dochodowy od osób prawnych (udziały)	34.000	33.614,64	98,9
	- podatek rolny	1.440.000	1.416.483,31	98,4
	- podatek od nieruchomości	2.722.000	2.697.882,87	99,1
	- podatek leśny	28.200	28.532,00	101,2
	- podatek od środków transportowych	264.200	244.985,80	92,7
	- podatek od działalności gospodarczej osób fizycznych, opłacony w formie karty podatkowej	2.000	1.402,38	70,1
	- podatek od spadków i darowizn	19.000	18.888,82	99,4
	- podatek od czynności cywilnoprawnych	371.300	370.841,00	99,9
	- opłata skarbową	27.000	28.295,00	104,8
	- dochody ze sprzedaży majątku Gminy § 0770 i 0870	50.000	61.962,78	123,9
	- wpływy z tytułu przekształcenia prawa użytkowania wieczystego w prawo własności	17.675	17.674,50	100,0
	- opłaty z tyt. ochrony środowiska	20.000	15.950,98	79,8
	- opłata produktowa	500	544,56	108,9
	- wpływy z opłat za zezwolenia na sprzedaż alkoholu	105.033	109.932,57	104,7
	- dochody z opłaty „śmieciowej”	946.000	900.115,87	95,1
	- pozostałe dochody	924.657	876.371,45	94,8
2.	Dotacje celowe	11.236.085,70	11.135.403,15	99,1
	z tego:			
2.1.	zadania zlecone z zakresu administracji rządowej	8.825.233,98	8.754.742,09	99,2
2.2.	na zadania własne bieżące	1.633.085,44	1.604.536,08	98,3
2.3.	na zadania realizowane na podstawie porozumień z organami administracji rządowej	14.000	13.994,63	100,0
2.4.	dotacje celowe w ramach programów finansowanych z udziałem środków europejskich oraz środków o których mowa w art. 5 ust. 1 pkt 3 oraz ust. 3 pkt 5 i 6 ustawy, lub płatności w ramach budżetu środków europejskich	0	0	0
2.5.	dotacje majątkowe	752.766,28	751.130,43	99,8
2.6.	pozostałe dotacje celowe i środki funduszy	11.000	10.999,92	100,0
3.	Subwencja ogólna	11.082.409	11.082.409,00	100,0
	z tego:			
3.1.	część wyrównawcza	2.546.272	2.546.272,00	100,0
3.2.	część oświatowa	8.463.751	8.463.751,00	100,0
3.3.	część równoważąca	72.386	72.386,00	100,0

Plan i wykonanie dochodów budżetu Gminy Złotniki Kujawskie wg źródeł na dzień 31.12.2016 r. (wg paragrafów)

§	Wyszczególnienie	Plan	Wykonanie	% wykonania
1	2	3	4	5
	DOCHODY OGÓŁEM, w tym:	33 179 404,70	32 996 684,68	99,4
0010	Wpływy z podatku dochodowego od osób fizycznych	3 889 345,00	3 955 394,00	101,7
0020	Wpływy z podatku dochodowego od osób prawnych	34 000,00	33 614,64	98,9
0310	Wpływy z podatku od nieruchomości	2 722 000,00	2 697 882,87	99,1
0320	Wpływy z podatku rolnego	1 440 000,00	1 416 483,31	98,4
0330	Wpływy z podatku leśnego	28 200,00	28 532,00	101,2

0340	Wpływy z podatku od środków transportowych	264 200,00	244 985,80	92,7
0350	Wpływy z podatku od działalności gospodarczej osób fizycznych, opłacanego w formie karty podatkowej	2 000,00	1 402,38	70,1
0360	Wpływy z podatku od spadków i darowizn	19 000,00	18 888,82	99,4
0400	Wpływy z opłaty produktowej	500,00	544,56	108,9
0410	Wpływy z opłaty skarbowej	27 000,00	28 295,00	104,8
0460	Wpływy z opłaty eksploatacyjnej	10 000,00	8 200,20	82,0
0480	Wpływy z opłat za zezwolenia na sprzedaż napojów alkoholowych	105 033,00	109 932,57	104,7
0490	Wpływy z innych lokalnych opłat pobieranych przez jednostki samorządu terytorialnego na podstawie odrębnych ustaw	971 000,00	923 227,52	95,1
0500	Wpływy z podatku od czynności cywilnoprawnych	371 300,00	370 841,00	99,9
0550	Wpływy z opłat z tytułu użytkowania wieczystego nieruchomości	44 096,00	44 095,95	100,0
0580	Wpływy z tytułu grzywien i innych kar pieniężnych od osób prawnych i innych jednostek organizacyjnych	0,00	0,00	-
0660	Wpływy z opłat za korzystanie z wychowania przedszkolnego	40 600,00	39 705,00	97,8
0670	Wpływy z opłat za korzystanie z żywienia w jednostkach realizujących zadania z zakresu wychowania przedszkolnego	125 000,00	113 510,90	90,8
0690	Wpływy z różnych opłat	49 110,00	59 722,67	121,6
0750	Wpływy z najmu i dzierżawy składników majątkowych Skarbu Państwa, jednostek samorządu terytorialnego lub innych jednostek zaliczanych do sektora finansów publicznych oraz innych umów o podobnym charakterze	143 000,00	141 851,04	99,2
0760	Wpływy z tytułu przekształcenia prawa użytkowania wieczystego przysługującego osobom fizycznym w prawo własności	17 675,00	17 674,50	100,0
0770	Wpłaty z tytułu odpłatnego nabycia prawa własności oraz prawa użytkowania wieczystego nieruchomości	50 000,00	61 962,78	123,9
0830	Wpływy z usług	216 500,00	191 367,08	88,4
0910	Wpływy z odsetek od nieterminowych wpłat z tytułu podatków i opłat	18 904,00	18 570,27	98,2
0920	Wpływy z pozostałych odsetek	39 000,00	35 106,40	90,0
0960	Wpływy z otrzymanych spadków, zapisów i darowizn w postaci pieniężnej	7 481,00	7 896,40	105,6
0970	Wpływy z różnych dochodów	68 999,00	51 322,42	74,4
2010	Dotacje celowe otrzymane z budżetu państwa na realizację zadań bieżących z zakresu administracji rządowej oraz innych zadań zleconych gminie (związkom gmin, związkom powiatowo-gminnym) ustawami	4 193 641,98	4 180 401,70	99,7
2020	Dotacje celowe otrzymane z budżetu państwa na zadania bieżące realizowane przez gminę na podstawie porozumień z organami administracji rządowej	14 000,00	13 994,63	100,0
2030	Dotacje celowe otrzymane z budżetu państwa na realizację własnych zadań bieżących gmin (związków gmin, związków powiatowo-gminnych)	1 630 416,44	1 602 794,08	98,3
2040	Dotacje celowe otrzymane z budżetu państwa na realizację zadań bieżących gmin z zakresu edukacyjnej opieki wychowawczej finansowanych w całości przez budżet państwa w ramach programów rządowych	2 669,00	1 742,00	65,3
2060	Dotacje celowe otrzymane z budżetu państwa na zadania bieżące z zakresu administracji rządowej zlecone gminom (związkom gmin, związkom powiatowo-gminnym), związane z realizacją świadczenia wychowawczego stanowiącego pomoc państwa w wychowywaniu dzieci	4 631 592,00	4 574 340,39	98,8
2320	Dotacje celowe otrzymane z powiatu na zadania bieżące realizowane na podstawie porozumień (umów) między jednostkami samorządu terytorialnego	3 000,00	3 000,00	100,0
2360	Dochody jednostek samorządu terytorialnego związane z realizacją zadań z zakresu administracji rządowej oraz innych zadań zleconych ustawami	22 610,00	23 505,54	104,0
2370	Wpływy do budżetu nadwyżki środków obrotowych samorządowego zakładu budżetowego	133 264,00	133 263,66	100,0

2460	Środki otrzymane od pozostałych jednostek zaliczanych do sektora finansów publicznych na realizację zadań bieżących jednostek zaliczanych do sektora finansów publicznych	8 000,00	7 999,92	100,0
2680	Rekompensaty utraconych dochodów w podatkach i opłatach lokalnych	452,00	452,00	100,0
2910	Wpływy ze zwrotów dotacji oraz płatności, w tym wykorzystanych niezgodnie z przeznaczeniem lub wykorzystanych z naruszeniem procedur, o których mowa w art. 184 ustawy, pobranych nienależnie lub w nadmiernej wysokości	641,00	641,25	100,0
2920	Subwencje ogólne z budżetu państwa	11 082 409,00	11 082 409,00	100,0
6260	Dotacje otrzymane z państwowych funduszy celowych na finansowanie lub dofinansowanie kosztów realizacji inwestycji i zakupów inwestycyjnych jednostek sektora finansów publicznych	600 000,00	598 364,15	99,7
6330	Dotacje celowe otrzymane z budżetu państwa na realizację inwestycji i zakupów inwestycyjnych własnych gmin (związków gmin, związków powiatowo-gminnych)	21 516,28	21 516,28	100,0
6630	Dotacje celowe otrzymane z samorządu województwa na inwestycje i zakupy inwestycyjne realizowane na podstawie porozumień (umów) między jednostkami samorządu terytorialnego	131 250,00	131 250,00	100,0

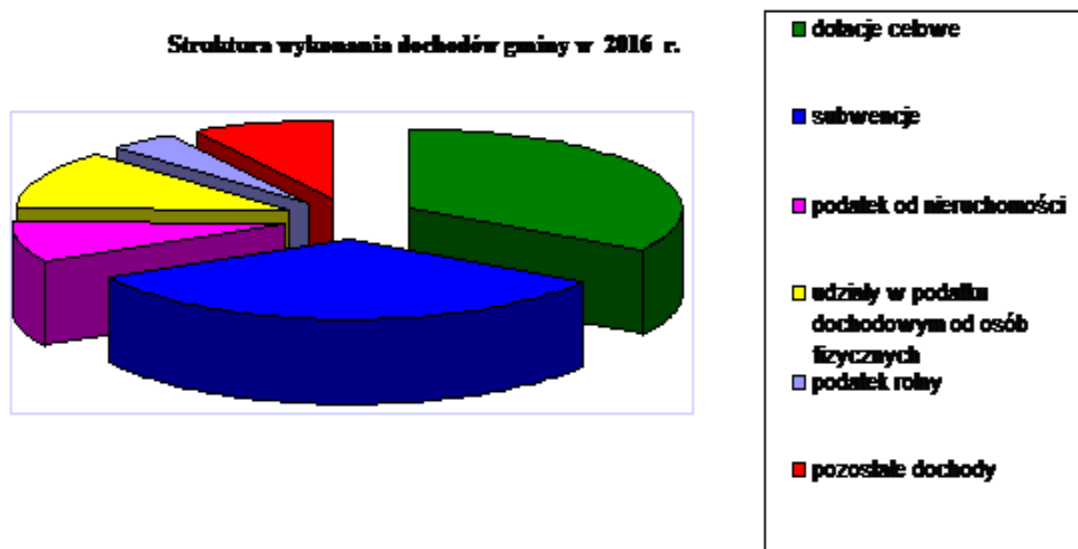

Podstawowym źródłem dochodów w gminie w 2016 r. były dotacje celowe. Stanowiły one aż 33,7% dochodów gminy ogółem. Udział subwencji ogólnej w wykonaniu dochodów wyniósł 33,6% a udział dochodów własnych – najmniej, bo 32,7%.

Udział najważniejszych dochodów w całości wykonania dochodów przedstawia się następująco:

1. dotacje celowe 11.135.403,15 zł, tj. 33,7%,
2. subwencje 11.082.409,00 zł, tj. 33,6%,
3. udziały w podatku dochodowym od osób fizycznych 3.955.394,00 zł, tj. 12,0%,
4. podatek od nieruchomości 2.697.882,87 zł, tj. 8,2%,
5. podatek rolny 1.416.483,31 zł, tj. 4,3%.

W porównaniu z analogicznym okresem roku ubiegłego dochody gminy wzrosły o 21,9%, przy czym dochody własne wzrosły o 4,4%, dotacje celowe wzrosły o 65,2% a subwencje – wzrost o 10,8%. Zanotowany wysoki wzrost dotacji celowych spowodowany jest wprowadzeniem świadczeń wychowawczych (RODZINA 500 PLUS).

Podatek od nieruchomości, stanowiący główne źródło dochodów własnych jest o ponad 5% wyższy niż w analogicznym okresie roku ubiegłego. Dochody z tytułu podatku rolnego spadły o 1,2%.

Dochody ze sprzedaży majątku gminy w porównaniu z analogicznym okresem 2015 r. bardzo znacznie spadły. W 2016 r. wpływy ze sprzedaży ratalnej i sprzedaży bieżącej wyniosły 61.692,78 zł. W obecnym

okresie sprzedaż nieruchomości jest trudnym przedsięwzięciem. Często nie ma chętnych na oferowane do sprzedaży nieruchomości.

Udziały w podatku dochodowym od osób fizycznych wzrosły o 6,7%. W ostatnich pięciu latach następował corocznie wzrost udziałów w podatku dochodowym od osób fizycznych.

Analizując wykonanie budżetu gminy za 2016 r. po stronie dochodów, zauważa się:

- wzrost dochodów gminy o 21,9% (duży wpływ – dotacje na świadczenia 500+),
- wykonanie dochodów własnych w wysokości 99,2% planu,
- spadek udziału dochodów własnych w dochodach ogółem o 5,4%,
- spadek udziału subwencji ogólnej w dochodach ogółem o 3,4%,
- bardzo znaczny wzrost udziału dotacji o 8,8% (świadczenia 500+).

Zaplanowane środki w budżecie z tytułu udziałów w podatku dochodowym od osób fizycznych oparte są o prognozy przekazane przez Ministerstwo Rozwoju i Finansów. Wykonanie za 2016 r. przekroczyło plan Ministra.

W pozostałych dochodach, które z rozliczeń przekazywane są przez urzędy skarbowe, banki i inne instytucje, dotyczy to: wpływów z karty podatkowej, z tytułu podatków od spadków i darowizn, opłaty skarbowej czy opłaty od czynności cywilnoprawnych, wystąpiły różnicowania w stosunku do planu w mniejszym lub większym stopniu. Wielkość tych dochodów uzależniona jest od wystąpienia konkretnych zdarzeń czy faktów. Jest ona nieduża, stąd też ich stopień realizacji nie ma bezpośrednio istotnego znaczenia dla budżetu gminy.

Niepokojącym zjawiskiem jest również duży udział zaległości, który wynosi 5,7% zrealizowanych dochodów ogółem, a 17,3% w dochodach własnych. Nie uwzględniając zaległości w zaliczkach alimentacyjnych i z tytułu kar umownych (sprawa sądowa), ta relacja przedstawia się następująco: 1,6% i 4,9%. W porównaniu z 2015 r. występuje niewielki wzrost tych udziałów. Od 2015 r. rosną zadłużenia z tytułu opłat za gospodarowanie odpadami komunalnymi.

Udział zaległości w podatkach i opłatach lokalnych w porównaniu z 2015 r. wzrósł o ponad 8%.

WYDATKI BUDŻETOWE

W 2016 r. na plan 34.576.902,70 zł realizacja wydatków budżetowych wyniosła 32.403.444,58 zł, co stanowiło 93,7% planu.

Z ogólnej kwoty wydatków poniesionych w 2016 r. na wydatki bieżące przypadła kwota 28.229.749,06 zł, natomiast nakłady inwestycyjne wyniosły 4.173.695,52 zł. Stanowi to odpowiednio 87,1% i 12,9% całości zrealizowanych wydatków.

Wykonanie wydatków budżetu Gminy Złotniki Kujawskie na dzień 31.12.2016 r.

Dział	Rozdział	§	Wyszczególnienie	Wydatki ogółem (plan na 1 stycznia)	Wydatki ogółem (plan po zmianach)	Wydatki ogółem (wykonanie)	z tego:												wydatki inwestycyjne i zakupy inwestycyjne (§§ 605, 606 i 658)	wydatki na programy finansowane z udziałem środków, o których mowa w art. 5 ust. 1 pkt 2, 3	% wykonania wydatków ogółem	udział w wydatkach ogółem [%]
							wydatki bieżące	wydatki jednostek budżetowych	z tego:		dotacje na zadania bieżące	świadczenia na rzecz osób fizycznych	wydatki na programy finansowane z udziałem środków, o których mowa w art. 5 ust. 1 pkt 2, 3	Wyплаты z tytułu poręczeń i gwarancji	wydatki na obsługę długu	wydatki majątkowe	w tym:					
									Wynagrodzenia i składki od nich naliczane	wydatki związane z realizacją ich statutowych zadań							wydatki inwestycyjne	wydatki na programy finansowane z udziałem środków, o których mowa w art. 5 ust. 1 pkt 2, 3				
1	2	3	4	5	6	7	8	9	10	11	12	13	14	15	16	17	18	19	20	21		
OGÓLEM:				27 613 819,00	34 576 902,70	32 403 444,58	28 229 067,49	17 372 031,75	11 056 239,02	6 315 792,73	1 371 265,69	9 378 652,05	0,00	0,00	0,00	107 799,57	4 173 695,52	4 169 965,52	682 426,57	93,71	100,00	
010			Rolnictwo i łowiectwo	1 682 855,00	1 560 742,50	1 461 289,30	1 219 987,30	923 987,30	4 064,70	919 922,60	296 000,00	0,00	0,00	0,00	0,00	241 302,00	241 302,00	0,00	93,63	4,51		
	01009		Spółki wodne	12 000,00	12 000,00	12 000,00	12 000,00	0,00	0,00	0,00	12 000,00	0,00	0,00	0,00	0,00	0,00	0,00	0,00	100,00	0,04		
		2830	Dotacja celowa z budżetu na finansowanie lub dofinansowanie zadań zleconych do realizacji pozostałym jednostkom nie zaliczanym do sektora finansów publicznych	12 000,00	12 000,00	12 000,00	12 000,00	0,00	0,00	0,00	12 000,00	0,00	0,00	0,00	0,00	0,00	0,00	0,00	100,00	0,04		
	01010		Infrastruktura wodociągowa i sanitacyjna wsi	1 628 855,00	710 355,00	614 556,95	373 254,95	89 254,95	0,00	89 254,95	284 000,00	0,00	0,00	0,00	0,00	241 302,00	241 302,00	0,00	86,51	1,90		
		2650	Dotacja przedmiotowa z budżetu dla samorządowego zakładu budżetowego	285 005,00	285 005,00	284 000,00	284 000,00	0,00	0,00	0,00	284 000,00	0,00	0,00	0,00	0,00	0,00	0,00	0,00	99,65	0,88		
		4510	Opłaty na rzecz budżetu państwa	40 000,00	40 000,00	37 837,25	37 837,25	37 837,25	0,00	37 837,25	0,00	0,00	0,00	0,00	0,00	0,00	0,00	0,00	0,00	94,59	0,12	
		4520	Opłaty na rzecz budżetów jednostek	54 000,00	54 000,00	51 417,70	51 417,70	51 417,70	0,00	51 417,70	0,00	0,00	0,00	0,00	0,00	0,00	0,00	0,00	0,00	95,22	0,16	

	75095		Pozostała działalność	143 500,00	181 500,00	85 677,09	85 677,09	35 001,09	0,00	35 001,09	0,00	50 676,00	0,00	0,00	0,00	0,00	0,00	0,00	47,21	0,26
		3020	Wydatki osobowe niezaliczone do wynagrodzeń	1 500,00	1 500,00	882,00	882,00	0,00	0,00	0,00	0,00	882,00	0,00	0,00	0,00	0,00	0,00	0,00	58,80	0,00
		3030	Różne wydatki na rzecz osób fizycznych	51 000,00	51 000,00	49 794,00	49 794,00	0,00	0,00	0,00	0,00	49 794,00	0,00	0,00	0,00	0,00	0,00	0,00	97,64	0,15
		4210	Zakup materiałów i wyposażenia	4 000,00	3 800,00	1 113,50	1 113,50	1 113,50	0,00	1 113,50	0,00	0,00	0,00	0,00	0,00	0,00	0,00	0,00	29,30	0,00
		4220	Zakup środków żywności	0,00	200,00	47,55	47,55	47,55	0,00	47,55	0,00	0,00	0,00	0,00	0,00	0,00	0,00	0,00	23,78	0,00
		4300	Zakup usług pozostałych	70 000,00	108 000,00	19 206,04	19 206,04	19 206,04	0,00	19 206,04	0,00	0,00	0,00	0,00	0,00	0,00	0,00	0,00	17,78	0,06
		4430	Różne opłaty i składki	17 000,00	17 000,00	14 634,00	14 634,00	14 634,00	0,00	14 634,00	0,00	0,00	0,00	0,00	0,00	0,00	0,00	0,00	86,08	0,05
75	1		Urzędy naczelnych organów władzy państwowej, kontroli i ochrony prawa oraz sądownictwa	2 619,00	12 145,00	9 900,60	9 900,60	9 900,60	0,00	9 900,60	0,00	0,00	0,00	0,00	0,00	0,00	0,00	0,00	81,52	0,03
		75101	Urzędy naczelnych organów władzy państwowej, kontroli i ochrony prawa	2 619,00	12 145,00	9 900,60	9 900,60	9 900,60	0,00	9 900,60	0,00	0,00	0,00	0,00	0,00	0,00	0,00	0,00	81,52	0,03
		4210	Zakup materiałów i wyposażenia	0,00	9 520,00	7 281,60	7 281,60	7 281,60	0,00	7 281,60	0,00	0,00	0,00	0,00	0,00	0,00	0,00	0,00	76,49	0,02
		4300	Zakup usług pozostałych	2 619,00	2 625,00	2 619,00	2 619,00	2 619,00	0,00	2 619,00	0,00	0,00	0,00	0,00	0,00	0,00	0,00	0,00	99,77	0,01
75	4		Bezpieczeństwo publiczne i ochrona przeciwpożarowa	112 250,00	120 620,00	96 607,19	73 237,19	43 781,84	0,00	43 781,84	15 000,00	14 455,35	0,00	0,00	0,00	23 370,00	23 370,00	0,00	80,09	0,30
		75405	Komendy powiatowe Policji	15 000,00	15 000,00	15 000,00	15 000,00	0,00	0,00	15 000,00	0,00	0,00	0,00	0,00	0,00	0,00	0,00	0,00	100,00	0,05
		2300	Wpłaty jednostek na państwowy fundusz celowy	15 000,00	15 000,00	15 000,00	15 000,00	0,00	0,00	15 000,00	0,00	0,00	0,00	0,00	0,00	0,00	0,00	0,00	100,00	0,05
		75412	Ochotnicze strażne pożarne	97 250,00	105 620,00	81 607,19	58 237,19	43 781,84	0,00	43 781,84	0,00	14 455,35	0,00	0,00	0,00	23 370,00	23 370,00	0,00	77,26	0,25

		3020	Wydutki osobowe niezaliczone do wynagrodzeń	1 500,00	1 500,00	1 470,35	1 470,35	0,00	0,00	0,00	0,00	1 470,35	0,00	0,00	0,00	0,00	0,00	0,00	98,02	0,00
		3030	Różne wydatki na rzecz osób fizycznych	25 000,00	25 000,00	12 985,00	12 985,00	0,00	0,00	0,00	0,00	12 985,00	0,00	0,00	0,00	0,00	0,00	0,00	51,94	0,04
		4210	Zakup materiałów i wyposażenia	15 000,00	17 800,00	16 120,33	16 120,33	16 120,33	0,00	16 120,33	0,00	0,00	0,00	0,00	0,00	0,00	0,00	0,00	90,56	0,05
		4260	Zakup energii	3 000,00	3 000,00	1 254,06	1 254,06	1 254,06	0,00	1 254,06	0,00	0,00	0,00	0,00	0,00	0,00	0,00	0,00	41,80	0,00
		4270	Zakup usług remontowych	2 000,00	2 000,00	209,84	209,84	209,84	0,00	209,84	0,00	0,00	0,00	0,00	0,00	0,00	0,00	0,00	10,49	0,00
		4280	Zakup usług zdrowotnych	5 000,00	1 000,00	875,00	875,00	875,00	0,00	875,00	0,00	0,00	0,00	0,00	0,00	0,00	0,00	0,00	87,50	0,00
		4300	Zakup usług pozostałych	12 000,00	13 200,00	11 385,29	11 385,29	11 385,29	0,00	11 385,29	0,00	0,00	0,00	0,00	0,00	0,00	0,00	0,00	86,25	0,04
		4360	Oplaty z tytułu zakupu usług telekomunikacyjnych	1 750,00	1 750,00	1 617,32	1 617,32	1 617,32	0,00	1 617,32	0,00	0,00	0,00	0,00	0,00	0,00	0,00	0,00	92,42	0,00
		4430	Różne opłaty i składki	16 000,00	16 000,00	12 320,00	12 320,00	12 320,00	0,00	12 320,00	0,00	0,00	0,00	0,00	0,00	0,00	0,00	0,00	77,00	0,04
		4700	Szkolenia pracowników niebędących członkami korpusu służby cywilnej	1 000,00	1 000,00	0,00	0,00	0,00	0,00	0,00	0,00	0,00	0,00	0,00	0,00	0,00	0,00	0,00	0,00	0,00
		6050	Wydutki inwestycyjne jednostek budżetowych	15 000,00	23 370,00	23 370,00	0,00	0,00	0,00	0,00	0,00	0,00	0,00	0,00	23 370,00	23 370,00	0,00	100,00	0,07	
75			Obsługa długu publicznego	120 000,00	120 000,00	107 799,57	107 799,57	0,00	0,00	0,00	0,00	0,00	0,00	0,00	107 799,57	0,00	0,00	0,00	89,83	0,33
	75702		Obsługa papierów wartościowych, kredytów i pożyczek jednostek samorządu terytorialnego	120 000,00	120 000,00	107 799,57	107 799,57	0,00	0,00	0,00	0,00	0,00	0,00	0,00	107 799,57	0,00	0,00	0,00	89,83	0,33
		8110	Odsetki od samorządu	120 000,00	120 000,00	107 799,57	107 799,57	0,00	0,00	0,00	0,00	0,00	0,00	0,00	107 799,57	0,00	0,00	0,00	89,83	0,33

			zdrowo- nych																	
		4300	Zakup usług pozostałych	13 000,00	13 000,00	9 956,45	9 956,45	9 956,45	0,00	9 956,45	0,00	0,00	0,00	0,00	0,00	0,00	0,00	0,00	76,59	0,03
		4360	Oplaty z tytułu zakupu usług telekomunikacyjnych	2 100,00	2 100,00	1 898,97	1 898,97	1 898,97	0,00	1 898,97	0,00	0,00	0,00	0,00	0,00	0,00	0,00	0,00	90,43	0,01
		4410	Podróże służbowe krajowe	500,00	500,00	51,82	51,82	51,82	0,00	51,82	0,00	0,00	0,00	0,00	0,00	0,00	0,00	0,00	10,36	0,00
		4430	Różne opłaty i składki	3 800,00	3 800,00	3 775,08	3 775,08	3 775,08	0,00	3 775,08	0,00	0,00	0,00	0,00	0,00	0,00	0,00	0,00	99,34	0,01
		4440	Odpisy na zakładowy fundusz świadczeń socjalnych	2 650,00	2 650,00	2 643,66	2 643,66	2 643,66	0,00	2 643,66	0,00	0,00	0,00	0,00	0,00	0,00	0,00	0,00	99,76	0,01
		4700	Szkolenia pracowników niebędących członkami korpusu służby cywilnej	500,00	500,00	493,74	493,74	493,74	0,00	493,74	0,00	0,00	0,00	0,00	0,00	0,00	0,00	0,00	98,75	0,00
		6050	Wydatki inwestycyjne jednostek budżetowych	0,00	55 000,00	26 400,00	0,00	0,00	0,00	0,00	0,00	0,00	0,00	0,00	26 400,00	26 400,00	0,00	0,00	48,00	0,08
	92605		Zadania w zakresie kultury fizycznej	130 000,00	130 000,00	130 000,00	130 000,00	0,00	0,00	0,00	130 000,00	0,00	0,00	0,00	0,00	0,00	0,00	0,00	100,00	0,40
		2360	Dotacje celowe z budżetu jednostki samorządu terytorialnego, udzielone w trybie art. 221 ustawy, na finansowanie lub dofinansowanie zadań zleconych do realizacji organizacjom prowadzącym działalność pożytku publicznego	130 000,00	130 000,00	130 000,00	130 000,00	0,00	0,00	0,00	130 000,00	0,00	0,00	0,00	0,00	0,00	0,00	0,00	100,00	0,40
	92695		Pozostała działalność	90 000,00	90 000,00	19 570,00	0,00	0,00	0,00	0,00	0,00	0,00	0,00	0,00	19 570,00	19 570,00	0,00	0,00	21,74	0,06

		6050	Wydatki inwestycyjne jednostek budżetowych	90 000,00	90 000,00	19 570,00	0,00	0,00	0,00	0,00	0,00	0,00	0,00	0,00	19 570,00	19 570,00	0,00	21,74	0,06	
			OGÓLEM:	27 613 819,00	34 576 902,70	32 403 444,58	28 229 749,06	17 372 031,75	11 056 239,02	6 315 792,73	1 371 265,69	9 378 652,05	0,00	0,00	107 799,57	4 173 695,52	4 169 965,52	682 426,57	93,71	100,00

**Wykonanie wydatków Gminy Złotniki Kujawskie wg działów klasyfikacji budżetowej na dzień
31.12.2016 r.**

Dział	Opis	Plan	Wykonanie	% wykonania
1	2	3	4	5
010	Rolnictwo i łowiectwo	1 560 742,50	1 461 289,30	93,6
600	Transport i łączność	2 247 419,60	2 139 283,41	95,2
700	Gospodarka mieszkaniowa	1 165 302,05	1 007 046,07	86,4
710	Działalność usługowa	94 500,00	62 339,55	66,0
750	Administracja publiczna	3 235 190,00	2 713 390,62	83,9
751	Urzędy naczelnych organów władzy państwowej, kontroli i ochrony prawa oraz sądownictwa	12 145,00	9 900,60	81,5
754	Bezpieczeństwo publiczne i ochrona przeciwpożarowa	120 620,00	96 607,19	80,1
757	Obsługa długu publicznego	120 000,00	107 799,57	89,8
758	Różne rozliczenia	90 589,00	15 039,00	16,6
801	Oświata i wychowanie	11 757 929,00	11 345 654,09	96,5
851	Ochrona zdrowia	124 335,00	101 182,59	81,4
852	Pomoc społeczna	10 103 345,48	9 826 527,90	97,3
854	Edukacyjna opieka wychowawcza	496 758,00	442 399,26	89,1
900	Gospodarka komunalna i ochrona środowiska	1 940 569,78	1 837 116,65	94,7
921	Kultura i ochrona dziedzictwa narodowego	989 107,29	867 497,20	87,7
926	Kultura fizyczna	518 350,00	370 371,58	71,5
	OGÓŁEM:	34 576 902,70	32 403 444,58	93,7

Struktura najważniejszych wydatków budżetowych w wydatkach ogółem przedstawia się następująco:

- dział 801 – OŚWIATA I WYCHOWANIE 11.345.654,09 zł, tj. 35,0%
- dział 852 – POMOC SPOŁECZNA 9.826.527,90 zł, tj. 30,3%
- dział 750 – ADMINISTRACJA PUBLICZNA 2.713.390,62 zł, tj. 8,4%
- dział 600 – TRANSPORT I ŁĄCZNOŚĆ 2.139.283,41 zł, tj. 6,6%
- dział 900 – GOSPODARKA KOMUNALNA I OCHRONA ŚRODOWISKA 1.837.116,65 zł, tj. 5,7%
- dział 010 – ROLNICTWO I ŁOWIECTWO 1.461.289,30 zł, tj. 4,5%
- dział 700 – GOSPODARKA MIESZKANIOWA 1.007.046,07 zł, tj. 3,1%

ANALIZA WYKONANIA WYDATKÓW BUDŻETOWYCH

Lp.	Wyszczególnienie	Plan	Wykonanie	% wykonanie
1	2	3	4	5
I.	WYDATKI MAJĄTKOWE	4.454.139,29	4.173.695,52	93,7
1	Wykup gruntów pod przepompownię ścieków w Kobelnikach 010-01010§6050	1.500	1.452,00	96,8
2	Uzupełnienia sieci wodno-kanalizacyjnej w Tucznie (dokumentacja techniczna) 010-01010§6050		0	0
3	Budowa kanalizacji w Tarkowie Górnym (dokumentacja techniczna) 010-01010§6050	73.800	73.800,00	100,0
4	Budowa kanalizacji sanitarnej Rucewo-Rucewko uzupełniania (dokumentacja techniczna) 010-01010§6050	67.650	67.650,00	100,0
5	Budowa kanalizacji sanitarnej w Palczynie 010-01010§6050	98.400	98.400,00	100,0
6	Budowa garażu przy oczyszczalni ścieków w Mierzwinie 010-01010§6050	80.000	0	0
7	Przebudowa drogi gminnej w Niszczewicach 600-60016§6050	208.000	207.879,79	99,9
8	Przebudowa drogi gminnej Tucznno – Leszcze etap I 600-60016§6050	591.267	591.174,42	100,0
9	Budowa ulic i oświetlenia ulicznego w Złotnikach Kujawskich (osiedle od ul. Jesionowej) 600-60016§6050	244.000	243.540,00	99,8
10	Modernizacja drogi gminnej w miejscowości Dąbrówka Kujawska – Krązkowo, gm. Złotniki Kujawskie etap I 600-60016§6050-6059	811.000	803.565,76	99,1
11	Budowa zatoczki ulicznej przy świetlicy wiejskiej w Jordanowie (z funduszu sołeckiego) 600-60016§6050	41.500	41.500,00	100,0
12	Adaptacja budynku w Tucznie przejętego od Krajowej Spółki Cukrowej S.A. na mieszkania socjalne 700-70004§6050	769.884	769.883,44	100,0
13	Budowa przydomowej oczyszczalni ścieków w Leszczach 700-70004§6050	11.808	0	0
14	Zagospodarowanie terenu wokół budynku socjalnego w Tucznie (rozbiórki) 700-70004§6050	45.000	45.000,00	100,0
15	Modernizacja obiektu Urzędu gminy w Złotnikach Kujawskich wraz z zagospodarowaniem terenu wokół urzędu 750-75023§6050	374.391	362.896,16	96,9
16	Kompleksowa modernizacja (termomodernizacja) obiektu UG 750-75023§6050	25.000	20.806,70	83,2
17	Termomodernizacja obiektu OSP w Złotnikach Kujawskich (dokumentacja techniczna) 754-			

18.	75412§6050 Przebudowa instalacji wodno-kanalizacyjnej w obiektach szkolnych w Złotnikach Kujawskich (dokumentacja techniczna) 801-80110§6050	23.370	23.370,00	100,0
19.	Budowa punktu selektywnej zbiórki odpadów (studium wykonalności) 900-90002§6050	360.000	354.141,86	98,4
20.	Lampy hybrydowe 900-90015§6050	15.000	11.070,00	73,8
21.	Zakup serwera przez Bibliotekę Publiczną w Złotnikach Kujawskich 921-92116§6220 (dotacja)	59.000	46.500,00	78,8
22.	Zagospodarowanie terenu rekreacyjnego w Tucznie – rozbudowa (w części fundusz sołecki) 921-92195§6050	3.750	3.730,00	99,5
23.	Rozbudowa terenu rekreacyjnego w Tarkowie Górnym 921-92195§6050 (fundusz sołecki)	18.000	17.870,00	99,3
24.	Zagospodarowanie terenu rekreacyjnego w Mierzwinie (wiata) 921-92195§6050 (fundusz sołecki)	5.800	4.551,00	78,5
25.	Rozbudowa placu zabaw w Pęchowie 921-92195§6050 (fundusz sołecki)	2.784	984,00	35,3
26.	Zagospodarowanie terenu rekreacyjnego w Niszczewicach (wiata) 921-92195§6050 (fundusz sołecki)	8.285	8.284,28	100,0
27.	Budowa placu zabaw w Leszczach 921-92195§60500 (w części fundusz sołecki)	1.589	984,00	61,9
28.	Zagospodarowanie terenu na rekreację w Dobrogościcach 921-92195§60500 (fundusz sołecki)	18.900	10.860,81	57,5
29.	Zagospodarowanie terenu rekreacyjnego w Będzitowie 921-92195§6050 (fundusz sołecki)	10.100	10.100,00	100,0
30.	Modernizacja świetlicy wiejskiej w Rucewie 921-92195§6050	7.585	6.027,00	79,5
31.	Rozbudowa placu zabaw w Mierzwinie 921-92195§6050	269.500	268.875,86	99,8
32.	Zagospodarowanie terenu rekreacyjnego w Dźwierzchnie 921-92195§6050 (fundusz sołecki)	25.000	15.635,80	62,5
33.	Modernizacja kompleksu sportowo-rekreacyjnego w Złotnikach Kujawskich (dokumentacja techniczna) 926-92604§6050	5.271,17	4.745,00	90,0
34.	Budowa kompleksu sportowo-rekreacyjnego (przy obiektach szkolnych) w Złotnikach Kujawskich (dokumentacja techniczna) 926-92695§6050	55.000	26.400,00	48,0
35.	Rewitalizacja miejscowości Tucznia – obiekty sportowo-rekreacyjne 926-92695§6050	30.000	19.570,00	65,2
36.	Monitoring teren rekreacyjny nad stawkiem w Złotnikach Kujawskich 921-92195§6050	60.000	0	0
37.	Zakupy inwestycyjne : a) wykup gruntów pod tereny rekreacyjne w Krężołach 700-70005§6060	15.000	12.447,64	83,0
II.	WYDATKI BIEŻĄCE, z tego:	7.005	0	0
1.	Wynagrodzenia wraz z pochodnymi od wynagrodzeń	30.122.763,41	28.229.749,06	93,7
1.1.	Wynagrodzenia ogółem (łącznie z dodatkowym wynagrodzeniem, prowizjami softysów oraz umowami o dzieło i zleceniami)	11.516.371,70	11.056.239,02	96,0
a)	szkoły podstawowe wraz ze świetlicami dla uczniów i klasami zerowymi, stołówkami i opieką nad dziećmi niepełnosprawnymi	9.531.390	9.192.477,91	96,4
b)	Gimnazjum w Złotnikach Kujawskich i Tucznie	4.108.949	4.059.060,79	98,8
c)	Wydział Oświaty	1.734.460	1.715.062,13	98,9
d)	opiekunki dla uczniów dojeżdżających do szkół	248.610	246.228,41	99,0
e)	przedszkola	64.460	63.624,16	98,7
f)	Urząd Gminy wraz z pracownikami robót publicznych	721.997	717.224,68	99,3
g)	Gminny Ośrodek Pomocy Społecznej	1.610.800	1.432.507,36	88,9
h)	opiekunki społeczne i usługi opiekuńcze	519.310	508.106,07	97,8
i)	Ośrodek Sportu i Rekreacji	191.300	165.391,22	86,5
j)	zadania zlecone z zakresu administracji rządowej	97.301	97.187,71	99,9
k)	softysi	73.975	72.067,03	97,4
l)	komisja AA i działalność z zakresu przeciwdziałania alkoholizmowi	40.000	31.206,00	78,0
l)	pozostałe umowy zlecenia i umowy o dzieło	35.855	33.399,26	93,2
1.2.	Pochodne od wynagrodzeń - składki na ubezpieczenia społeczne i Fundusz Pracy oraz PFRON	84.373	51.413,09	60,9
2.	Dotacje z budżetu gminy /na zadania bieżące/oraz wpłaty z tego:	1.984.981,70	1.863.761,11	51,7
a)	Zakład Gospodarki Komunalnej	1.434.028,72	1.380.139,69	96,2
b)	GLKS „PIAST”	285.005	284.000,00	99,6
c)	Klub Cukrownik Tucznia	87.000	87.000,00	100,0
d)	Stowarzyszenie P:omocy Szkole Podstawowej w Gniewkówcu	19.000	19.000,00	100,0
e)	Stowarzyszenie „PEGAZ” Aktywni na rzecz Gminy Złotniki Kujawskie	2.500	2.500,00	100,0
f)	Stowarzyszenie na Rzecz Środowiska Lokalnego Gminy Złotniki Kujawskie „Równe Szanse”	6.000	6.000,00	100,0
g)	Stowarzyszenie „Tuczno, moje małe Kujawy”	8.500	8.500,00	100,0
h)	Biblioteka Publiczna w Złotnikach Kujawskich	7.000	7.000,00	100,0
i)	Stowarzyszenie Przyjaciół Szkół Katolickich w Częstochowie (dot. szkoły podstawowej i oddziału przedszkolnego w Lisewie Kościelnym oraz gimnazjum)	228.500	228.500,00	100,0
j)	Powiat Inowrocławski – remont chodnika w Tucznie	689.891	646.358,39	93,7
k)	dotacje celowe z budżetu państwa na finansowanie zadań zleconych do realizacji dla Stowarzyszenia Przyjaciół Szkół Katolickich w Częstochowie	50.000	50.000,00	100,0
l)	zwroty dotacji (GOPS) do Wojewody	5.905,72	5.407,30	91,6
l)	Gminna Spółka Wodna w Złotnikach Kujawskich	17.727	5.144,00	29,0
m)	wpłaty na rzecz Policji	12.000	12.000,00	100,0
3.	Obsługa długu publicznego	15.000	15.000,00	100,0
4.	Pozostałe wydatki	120.000	107.799,57	89,8
OGÓLEM WYDATKI		17.052.362,99	15.685.570,78	92,0
		34.576.902,70	32.403.444,58	93,7

Wydatki inwestycyjne wykonane zostały w 93,7%. Wielkość wydatków poprzetargowo uległa niewielkiemu obniżeniu za wyjątkiem modernizacji drogi gminnej Dąbrówka Kujawska-Krązkowo etap I. Niektóre zadania, szczególnie jeżeli chodzi o prace przygotowawcze, tj. wykonanie dokumentacji technicznej nie zostały wykonane z przyczyn organizacyjnych, i tak nie wykonano:

- dokumentacji technicznej na uzupełnienie sieci wodno-kanalizacyjnej w Tucznie,

- dokumentacji technicznej na budowę przydomowej oczyszczalni ścieków w Leszczach (trudne rozwiązania techniczne i sanitarne),
- dokumentacji technicznej na infrastrukturę techniczną związaną z rewitalizacją miejscowości Tuczo.

Nie rozpoczęto budowy garaży dla ZGK Złotniki Kujawskie (koszty wyższe niż zabezpieczono w budżecie) oraz nie wykupiono gruntów pod tereny rekreacyjne w Krężołach (kłopot z wykupem).

Wydatki bieżące wykonane zostały w 93,7%. Realizacja planów finansowych wydatków w 2016 r. przez poszczególne jednostki budżetowe Gminy:

Lp.	Nazwa jednostki	Plan	Wykonanie	% wykonania
1	2	3	4	5
1.	Urząd Gminy w Złotnikach Kujawskich	13.156.055,82	11.702.974,74	89,0
2.	Gminny Ośrodek Pomocy Społecznej w Złotnikach Kujawskich	10.080.606,60	9.820.836,36	97,4
3.	Ośrodek Sportu i Rekreacji w Złotnikach Kujawskich	243.350,00	194.401,58	79,9
4.	Jednostki oświatowe ogółem, z tego:	11.096.890,28	10.685.258,90	96,3
4.1	Szkoła Podstawowa w Złotnikach Kujawskich	3.181.884,44	3.100.142,09	97,4
4.2	Szkoła Podstawowa w Gniewkówcu	903.004,70	866.564,50	96,0
4.3	Zespół Placówek Oświatowych w Tuczo	2.551.146,54	2.452.096,73	96,1
4.4	Gimnazjum w Złotnikach Kujawskich	2.358.382,48	2.280.950,23	96,7
4.5	Przedszkole w Złotnikach Kujawskich	1.168.756,00	1.124.627,68	96,2
4.6	Wydział Oświaty w Złotnikach Kujawskich	933.716,12	860.877,67	92,2
	Ogółem	34.576.902,70	32.403.444,58	93,7

Najniższe procentowe wykonanie planu finansowego za 2016 r. odnotował Ośrodek Sportu i Rekreacji (79,9%).

Najwyższe wykonanie planu finansowego wystąpiło w Gminnym Ośrodku Pomocy Społecznej i Szkole Podstawowej w Złotnikach Kujawskich (97,4%).

Struktura wydatków w 2016 r.

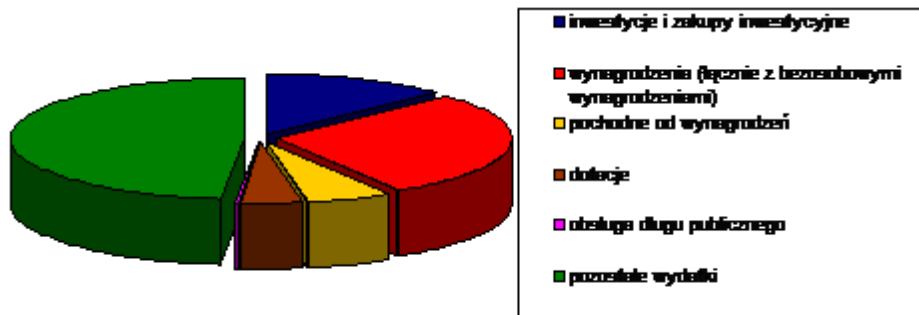

Wykonanie wydatków budżetowych w 2016 r. wg ważniejszych źródeł w porównaniu do wykonania z lat 2013-2015

Lp.	Wyszczególnienie	Wykonanie w 2013 r.	Wykonanie w 2014 r.	Wykonanie w 2015 r.	Wykonanie 2016 r.	Wskaźnik 6:4	Wskaźnik 6:5
1	2	3	4	5	6	7	8
I.	Wydatki majątkowe (inwestycje i zakupy inwestycyjne)	4.393.572,01	5.282.766,54	3.736.947,80	4.173.695,52	0,79	1,12
II.	Wydatki bieżące, z tego:	21.513.187,53	22.866.124,98	23.081.782,94	28.229.749,06	1,23	1,22
1.	Wydatki na wynagrodzenia	8.214.515,62	8.616.718,44	8.894.653,10	9.192.477,91	1,07	1,03
2.	Wydatki na pochodne od wynagrodzeń	1.658.053,22	1.752.560,88	1.794.195,59	1.863.761,11	1,06	1,04
3.	Dotacje z budżetu na zadania bieżące	1.414.062,96	1.362.071,91	1.311.027,61	1.380.139,69	1,01	1,05
4.	Obsługa długu publicznego	107.121,02	84.939,99	113.558,07	107.799,57	1,27	0,95
5.	Pozostałe wydatki	10.119.434,71	11.049.833,76	10.968.348,57	15.685.570,78	1,42	1,43
	WYDATKI OGÓLEM	28.148.891,52	25.906.759,54	26.818.730,74	32.403.444,58	1,25	1,21

W stosunku do analogicznego okresu roku ubiegłego:

- wydatki majątkowe wzrosły prawie o 12%,
- wydatki bieżące wzrosły o ponad 22% (RODZINA 500 PLUS),
- wydatki na wynagrodzenia wzrosły o 3,3% (wzrost wynagrodzeń w administracji i obsłudze),
- wydatki na pochodne od wynagrodzeń wzrost o 3,9%,
- wzrost udzielonych dotacji o ponad 5%,
- obsługa długu publicznego spadek o 5%,
- pozostałe wydatki zwiększyły się o 43% (m. in. RODZINA 500 PLUS).

Wydatki bieżące wykonane zostały w 93,7%, z czego: wynagrodzenia i pochodne – 96%; dotacje na zadania bieżące 96,2%, a obsługa długu – 89,8%.

Wydatki publiczne dokonywane były w sposób celowy i oszczędny, z zachowaniem zasad uzyskiwania najlepszych efektów z danych nakładów oraz optymalnego doboru metod i środków umożliwiający terminową realizację zadań oraz w wysokościach i terminach wynikających z wcześniej zaciągniętych zobowiązań.

Z ważniejszych zadań inwestycyjnych w 2016 r. kontynuowano z 2014 r. i zakończono w maju 2016 r. adaptację budynku w Tucznie, przejętego od Krajowej Spółki Cukrowej S.A. na mieszkania socjalne; przeprowadzono modernizację drogi gminnej w miejscowości Dąbrówka Kujawska-Krażkowo, realizowanej w ramach Programu Rozwoju Obszarów Wiejskich na lata 2014-2020; wykonano przebudowę drogi gminnej Tucznio-Leszczce etap I oraz drogi w Niszczewicach; budowę oświetlenia ulicznego na osiedlu od ulicy Jesionowej w Złotnikach Kujawskich; przeprowadzono zagospodarowanie terenu wokół budynku Urzędu Gminy w Złotnikach Kujawskich (parkingi); przebudowę instalacji wodno-kanalizacyjnej dla obiektów szkolnych w Złotnikach Kujawskich; kolejny etap modernizacji świetlicy wiejskiej w Rucewie.

W ciągu całego okresu sprawozdawczego zachowana była płynność finansowa. Część niewykorzystanych środków finansowych znajdowała się na lokatach terminowych, oczekując realizacji inwestycji i zadań bieżących.

Gmina nie jest obciążona żadnymi wymagalnymi zobowiązaniami.

Analiza wydatków budżetowych w poszczególnych działach klasyfikacji budżetowej:

Dział 010 – ROLNICTWO I ŁOWIECTWO

Na planowane w budżecie gminy 1.560.742,50 zł wydatkowano środki w kwocie 1.461.289,30 zł, co stanowi 93,3% planu.

W dziale tym realizowane są wydatki w następujących rozdziałach:

1. rozdział 01009 – „Spółki wodne”
2. rozdział 01010 – „Infrastruktura wodociągowa i sanitacyjna wsi”
3. rozdział 01030 – „Izby rolnicze”
4. rozdział 01095 – „Pozostała działalność”

Gminna Spółka Wodna w Złotnikach Kujawskich otrzymała w 2016 r. dotację w wysokości 12.000 zł na renowację rowu melioracji szczegółowej przy drodze o nr 150101C na działce nr 94 w miejscowości Broniewo.

Zakład Gospodarki Komunalnej w 2016 r. otrzymał zgodnie z wnioskiem dotację w wysokości 284.000 zł, co stanowi 99,7% planu (zgodnie ze zgłoszonymi potrzebami na dotację przedmiotową).

Zakład prowadzi działalność w dwóch rozdziałach klasyfikacji budżetowej, tj.:

1. 010-01010 - „Infrastruktura wodociągowa i sanitacyjna wsi”;
2. 900-90003 - „Oczyszczanie miast i wsi”

Infrastruktura wodociągowa i sanitacyjna wsi jest kierunkiem dominującym w działalności.

Na stronach 56-62 niniejszego sprawozdania omówiona została działalność ZGK i sposób wykorzystania dotacji.

Na rzecz Kujawsko-Pomorskiej Izby Rolniczej zgodnie z ustawą z dnia 14 grudnia 1995 r. o izbach rolniczych dokonano 2% odpisu od podatku rolnego i odsetek, które wpłynęły do budżetu gminy w ciągu roku. Kwota tego odpisu wyniosła 28.308,58 zł, tj. 94,4% planu.

W rozdziale 01010 poza dotacją dla Zakładu Gospodarki Komunalnej dokonano opłat z tytułu wyłączenia gruntów z produkcji rolnej na cele nierolnicze, zajęte pod kanalizację sanitarną czy za oddanie gruntów pokrytych wodami. Razem opłaty te wyniosły 89.254,95 zł.

W 2016 r. zakończone zostały prace projektowe dot. budowy kanalizacji sanitarnej w Palczynie, Tarkowie Górnym, Rucewie i Rucewku. Wielkość środków wydatkowanych na ten cel – 239.850 zł.

W 2016 r. z przyczyn organizacyjnych nie rozpoczęto budowy garażu na oczyszczalni ścieków oraz wykonania dokumentacji technicznej (uzupełnienia) dla sieci wodociągowej i sanitarnej w Tucznie.

W I półroczu dokonano również, kontynuowanego z 2015 r. wykupu gruntów pod przepompownię ścieków w Kobelnikach – 1.452,00 zł.

Wielkość środków zaplanowanych na inwestycje wynosiła 331.350 zł, a wykonanie - 241.302,00 zł, tj. 72,8%.

W rozdziale 01095 – „Pozostała działalność” dofinansowano udział w imprezach organizowanych przez Koło Gospodyń Wiejskich i kobiety stowarzyszone w innych organizacjach – 9.796,76 zł. Zakupiono również puchary dla uhonorowania hodowców bydła z terenu gminy. Na utylizację odpadów wydatkowano 382.62 zł.

Pozostałe wydatki w kwocie 796.244,39 zł dotyczą wydatków związanych z wypłatą akcyzy – zadanie finansowane z budżetu państwa. Wydatki te w porównaniu z 2015 r. wzrosły o 10,3%.

Więcej informacji – str. 33 - 34 niniejszego sprawozdania.

Dział 600 – TRANSPORT I ŁĄCZNOŚĆ

Planowane w tym dziale wydatki w łącznej wysokości 2.247.419,60 zł wykonane zostały w kwocie 2.139.283,41 zł, tj. 95,2% planu. Wydatki majątkowe zaplanowane zostały w kwocie 1.895.767,00 zł, co stanowiło 84,4% całości wydatków tego działu. W 2016 r. zrealizowano modernizację drogi gminnej w miejscowości Dąbrówka Kujawska-Krażkowo. Wartość planowana zadania – 811.000 zł. Zadanie realizowane było z udziałem środków unijnych w ramach PROW na lata 2014-2020 w wysokości 444.432 zł. Wydatki ogółem wyniosły na ten projekt w 2016 r. 803.565,76 zł.

Wykonano dokumentację techniczną na przebudowę drogi gminnej Tuczo-Leszczce. Wartość dokumentacji – 22.017 zł. W maju 2016 r. rozpoczęto, a w październiku 2016 r. zakończono przebudowę drogi gminnej Tuczo – Leszcze etap I. Wartość zadania (łącznie z dokumentacją) – 591.174,42 zł; udział środków Województwa Kujawsko-Pomorskiego wyniósł 131.250 zł.

W 2016 r. przebudowano również drogę gminną w Niszczewicach. Wartość zadania – 207.879,79 zł.

W ramach budowy ulic i oświetlenia ulicznego w Złotnikach Kujawskich (osiedle od ul. Jesionowej) wykonano oświetlenie ulic. Wartość zadania – 243.540 zł.

Wybudowana została zatoczka w miejscowości Jordanowo przy wsparciu środków funduszu sołeckiego w wysokości 1.500 zł. Faktyczne wydatki poniesione na to zadanie – 41.500 zł.

Wydatki bieżące stanowiły kwotę 201.623,44 zł, tj. 66,8% planu (301.652 zł) i dotyczyły remontów cząstkowych i bieżącego utrzymania dróg gminnych oraz przystanków, z tego na odśnieżanie 5.077,62 zł.

Powiatowi Inowrocławskiemu przekazana została dotacja w kwocie 50.000 zł na remont chodnika przy drodze powiatowej w Tucznie.

Dział 700 – GOSPODARKA KOMUNALNA

Na bieżące utrzymanie komunalnych zasobów mieszkaniowych wydatkowano 135.469,32 zł. Przeprowadzono następujące remonty:

- remont budynku przy ul. Dworcowej w Złotnikach Kujawskich 31.667,82 zł,
- wykonanie przewodów dymnych i wentylacji w pałacu w Leszczach 34.279,68 zł,
- remont dachu na budynku w Lisewie Kościelnym – 19.680 zł,
- remont dachu na budynku w Mierzwinie 6.459,27 zł.

Wartość ogółem remontów 92.086,78 zł.

W 2016 r. kontynuowana była z lat 2014-2015 i zakończona w maju adaptacja budynku po Cukrowni Tuczo w Tucznie na mieszkania socjalne. Środki wydatkowane w 2016 r. – 814.883,44 zł, z czego kwotę 45.000 zł przeznaczono na zagospodarowanie terenu (rozbiórke) przy budynku socjalnym. Oddane zostały do użytku 22 mieszkania o łącznej pow. 712,44 m². Wielkość dofinansowania z Funduszu Dopłat poprzez BGK 40% wyniosło 598.364,15 zł.

Rozpoczęte procedury związane z budową przydomowej oczyszczalni ścieków w Leszczach zostały zatrzymane z uwagi na rozwiązania techniczne obiektu byłego pałacu.

Z zakresu gospodarki gruntami i nieruchomościami dokonano wyceny inwentaryzacji, szacunków, pomiarów geodezyjnych nieruchomości komunalnych przygotowywanych do sprzedaży.

Na ten cel wydatkowano łącznie 32.566,55 zł.

Wyłączenia gruntów z terenów rolnych i opłaty z tym związane oraz z tyt. użytkowania wieczystego wyniosły 6.506,18 zł a dzierżawa gruntów pod boisko sportowe w Tucznie – 22.325,88 zł.

Pozostałe wydatki dotyczyły ubezpieczeń budynków, opłat przyłączeniowych, opłat kominiarskich i za media obiektów będących we władaniu gminy bez obecnie statusu najemcy – 6.294,70 zł (dot. obiektu po byłej szkole podstawowej w Palczynie i przedszkolu w Złotnikach Kujawskich).

Dział 710- DZIAŁALNOŚĆ USŁUGOWA

W dziale planowane były zadania z zakresu planowania przestrzennego oraz cmentarnictwa.

W 2016 r. na wydatki z zakresu gospodarki przestrzennej przeznaczono 57.616,26 zł – dot. miejscowego planu zagospodarowania przestrzennego i indywidualnych decyzji urbanistycznych.

Na cmentarnictwo w 2016 r. wydatkowano 4.723,29 zł, z czego 2.000 zł pochodziło z dotacji na zadania powierzone z budżetu państwa.

Dział 750 – ADMINISTRACJA PUBLICZNA

Ogółem wydatki związane z funkcjonowaniem administracji publicznej wyniosły 2.713.390,62 zł, co stanowi 83,9% planu, a w porównaniu z analogicznym okresem roku ubiegłego wydatki na administrację były wyższe o 19,6%. Tak wysoki wzrost związany był z realizacją w 2016 r. inwestycji dotyczącej zagospodarowania terenu wokół Urzędu (parkingi). Na ten cel wydatkowano 362.896,16 zł. Ponadto w 2016 r. wykonano dokumentację techniczną na kompleksową modernizację (termomodernizację) obiektu Urzędu Gminy – 20.806,70 zł.

Struktura ważniejszych wydatków wg poszczególnych rozdziałów przedstawia się następująco:

1. zadania zlecone z zakresu administracji rządowej realizowane były w rozdziale 75011- „Urzędy wojewódzkie”.

Wydatkowano 95.818,02 zł. Środki na ten cel pochodziły w 100 % z budżetu Państwa.

2. na utrzymanie i bieżące funkcjonowanie Rady Gminy – rozdział 75022 „Rady gmin” przeznaczono 144.044,40 zł, z tego na diety – 141.634,08 zł,

3. Urząd Gminy:

Wydatki ogółem wyniosły 2.365.700,11 zł, co stanowi 85,5% planu, z czego wydatki bieżące 1.981.997,25 zł a wydatki majątkowe – 383.702,86 zł.

I tak na:

- a) wynagrodzenia wraz z dodatkowym wynagrodzeniem rocznym – 1.359.707,36 zł, tj. o 2,2% więcej niż w analogicznym okresie 2015 r. (wzrost wynagrodzeń i dodatkowe zatrudnienie),
 - b) polecenia wyjazdów służbowych wraz z ryczałtami na używanie prywatnych samochodów dla celów służbowych – 19.676,08 zł,
 - c) zakup oleju opałowego – 24.985,85 zł (mniej o 43% w porównaniu z 2015 r. – spadek cen i mniejsze zużycie),
 - d) bhp dla pracowników, w tym szkolenia i badania lekarskie – 33.373,07 zł,
 - e) wyposażenie biur – 17.844,63 zł,
 - f) druki, materiały biurowe, papier, akcesoria komputerowe, środki czystości i inne materiały gospodarcze – 58.438,28 zł,
 - g) opłaty pocztowe – 34.460,55 zł,
 - h) prenumeraty czasopism i gazet – 3.261,51 zł,
 - i) konserwacja sprzętu i oprogramowań komputerowych, nadzór nad sprzętem – 30.137,70 zł,
 - j) usługi telefoniczne i internetowe – 12.228,11 zł,
 - k) wpisy do hipoteki i opłaty egzekucyjne – 4.961,72 zł,
 - l) opłaty i składki (ubezpieczenia mienia, składki członkowski, licencje) – 18.516,07 zł,
 - m) prowizje bankowe – 6.831,52 zł,
 - n) pozostałe usługi (naprawy sprzętu, badania, usługi kosztorysowe, konserwacyjne, ogłoszenia i inne) – 6.337,58 zł,
 - o) za energię elektryczną i wodę – 13.707,66 zł,
 - p) pochodne od wynagrodzeń (ZUS, FP) – 250.665,62 zł,
 - r) odpis na ZFŚS – 39.729,67 zł,
 - s) środki żywności – 119,27 zł,
 - t) umowy zlecenia (archiwum) – 15.169,00 zł,
 - u) wynagrodzenie prowizyjne sołtysów – 31.206,00 zł,
 - v) PFRON – 640,00 zł;
4. ryczałty dla sołtysów i obsługę sołectw – 51.968,25 zł;
5. promocja gminy – 22.151 zł dot. Tygodnika Powiatu i Gminy - informacje prasowe;
6. przygotowanie wniosku do konkursu – 3.075,00 zł;
7. opracowanie planu gospodarki niskoemisyjnej – 15.999,84 zł;
8. opłaty i składki – 14.634,00 zł.

Dział 751 – URZĘDY NACZELNYCH ORGANÓW WŁADZY PAŃSTWOWEJ, KONTROLI I OCHRONY PRAWA ORAZ SĄDOWNICTWA

Wydatki w tym dziale realizowane są z zadań zleconych gminie przez Krajowe Biuro Wyborcze Delegatura Wojewódzka w Bydgoszczy z zakresu prac związanych z uzupełnieniem list wyborców oraz zakupu urn wyborczych.

Ogółem wydatkowano na ten cel - 9.900,60zł.

Środki finansowe w całości pochodziły z budżetu Państwa – bliższe informacje str. 35 sprawozdania.

Dział 754 – BEZPIECZEŃSTWO PUBLICZNE I OCHRONA PRZECIWPÓŻAROWA

Zadania z zakresu bezpieczeństwa publicznego i ochrony przeciwpożarowej zaplanowane są w rozdziale 75405 – „Komendy powiatowe policji” i 75412 - „Ochotnicze straże pożarne”.

Policji w 2016 r. przekazana została wpłata na fundusz wsparcia w wysokości 15.000 zł. Środki te były przeznaczone na remont Posterunku Policji w Złotnikach Kujawskich.

Ochotnicza Straż Pożarna w Złotnikach Kujawskich w 2016 r. wydatkowała środki w łącznej wysokości 81.607,19 zł, tj. 72,3% planu wydatków.

Wydatki dotyczyły zakupu paliwa dla wozu bojowego i motopompy, wypłaty wynagrodzeń strażakom za udział w akcjach gaszenia pożaru i ratownictwa drogowego, szkolenia strażaków, utrzymywania strażnicy, ubezpieczenia, naprawy i przeglądów sprzętu.

W 2016 r. wykonana została dokumentacja techniczna na termomodernizację obiektu OSP. Środki wydatkowane na ten cel – 23.370,00 zł.

Dział 757 – OBSŁUGA DŁUGU PUBLICZNEGO

Na obsługę długu publicznego, tj. zapłatę odsetek od zaciągniętych pożyczek z Wojewódzkiego Funduszu Ochrony Środowiska i Gospodarki Wodnej w Toruniu i Samorządowego Programu Pożyczkowego Europejskiego Funduszu Rozwoju Wsi Polskiej, kredytów z Europejskiego Funduszu Rozwoju Wsi Polskiej oraz zobowiązań z umów wieloletnich przypadła kwota 107.799,57 zł, tj. 89,8% planu, z tego:

- z tytułu pożyczek – 46.750,29 zł,
 - z tytułu kredytów – 52.040,03 zł,
 - z tytułu umów wieloletnich – 9.009,25 zł
- (dot. poprawy jakości i efektywności oświetlenia ulicznego).

Dział 758 – RÓŻNE ROZLICZENIA

W rozdziale 75818 – „Rezerwy ogólne i celowe” pozostały do wykorzystania w 2016 r. środki w kwocie 75.550 zł, z czego na zarządzanie kryzysowe 60.000 zł. W 2016 r. z rezerwy wykorzystano środki w wysokości 124.450 zł.

Z działu 75801 dokonano zwrotu do budżetu państwa nienależnie pobranej subwencji za lata ubiegłe (dot. szkół niepublicznych) w kwocie 15.039 zł.

Dział 801 i 854 dot. zadań oświatowych

Budżet oświaty obejmuje plany finansowe takich rozdziałów jak:

80101 – SZKOŁY PODSTAWOWE

80103 – ODDZIAŁY PRZEDSZKOLNE PRZY SZKOŁACH PODSTAWOWYCH

80104 – PRZEDSZKOŁA

80110 - GIMNAZJA

80113 – DOWOŻENIE UCZNIÓW DO SZKÓŁ

80114 – ZESPOŁY EKONOMICZNO- ADMINISTRACYJNE SZKÓŁ

80146 – DOKSZTAŁCANIE I DOSKONALENIE NAUCZYCIELI

80148 – STOŁÓWKI SZKOLNE

80149 – REALIZACJA ZADAŃ WYMAGAJĄCYCH STOSOWANIA SPECJALNEJ ORGANIZACJI NAUKI I METOD PRACY DLA DZIECI W PRZEDSZKOLACH, ODDZIAŁACH PRZEDSZKOLNYCH W SZKOŁACH PODSTAWOWYCH I INNYCH FORMACH WYCHOWANIA PRZEDSZKOLNEGO

80150 – REALIZACJA ZADAŃ WYMAGAJĄCYCH STOSOWANIA SPECJALNEJ ORGANIZACJI NAUKI I METOD PRACY DLA DZIECI I MŁODZIEŻY W SZKOŁACH PODSTAWOWYCH, GIMNAZJACH, LICEACH OGÓLNOKSZTAŁCĄCYCH, LICEACH PROFILOWANYCH I SZKOŁACH ZAWODOWYCH

80195 – POZOSTAŁA DZIAŁALNOŚĆ

85401 – ŚWIETLICE SZKOLNE

85415 – POMOC MATERIALNA DLA UCZNIÓW

85446 – DOKSZTAŁCANIE I DOSKONALENIE NAUCZYCIELI

Plan wydatków budżetowych na 2016 rok w dziale 801 i 854 wynosił 12.254.687 zł a realizacja wydatków – 11.788.053,35 zł, co stanowi 96,2% planu, z tego:

1. wydatki realizowane przez Wydział Oświaty i jednostki oświatowe:
 - plan 11.096.890,28 zł,
 - wykonanie – 10.685.258,90 zł, tj. 96,3% planu;
2. wydatki inwestycyjne realizowane przez Urząd Gminy:
 - plan – 360.000 zł,
 - wykonanie 354.141,86 zł, tj. 98,4% planu.

W 2016 r. zrealizowano przebudowę instalacji wodno-kanalizacyjnej w obiektach szkolnych w Złotnikach Kujawskich;
3. wydatki na dotacje bieżące dla niepublicznych jednostek systemu oświaty:
 - plan – 689.891,00 zł,
 - wykonanie – 646.358,39 zł, tj. 93,7% planu;
4. wydatki na dotacje bieżące na realizację zadań zleconych z budżetu przez stowarzyszenia:
 - plan – 5.905,72 zł,
 - wykonanie – 5.407,30 zł;
5. wydatki na przedszkola (odpłatności za dzieci zamieszkałe na terenie naszej gminy a uczęszczające do przedszkoli na terenie innych gmin):
 - plan – 102.000,00 zł,
 - wykonanie – 96.886,90 zł, tj. 95% planu.

Analiza wykonania planów finansowych jednostek oświatowych w poszczególnych rozdziałach przedstawia się następująco:

DZIAŁ 801 OŚWIATA I WYCHOWANIE

ROZDZIAŁ 80101 – SZKOŁY PODSTAWOWE

Na plan 4.324.317,79 zł wykonanie wyniosło 4.168.669,52 zł, co stanowi 96,40% planu.

Analiza wykonania planów finansowych w poszczególnych jednostkach przedstawia się następująco:

Nazwa jednostki	Plan	Wykonanie	%
SP Złotniki Kujawskie	2.400.990,72	2.337.672,78	97,36
SP Tuczo	1.231.249,40	1.168.291,82	94,89
SP Gniewkówek	692.054,80	662.683,98	95,76
Wydział Oświaty Złotniki Kujawskie	22,87	20,94	91,56
Nazwa jednostki	Plan	Wykonanie	%
1. WYDATKI PŁACOWE			
SP Złotniki Kujawskie	1.564.495,00	1.553.065,31	99,27
SP Tuczo	724.820,00	706.333,44	97,45
SP Gniewkówek	445.390,00	430.282,36	96,61
2. POCHODNE OD WYNAGRODZEŃ			
SP Złotniki Kujawskie	308.124,00	295.652,69	95,95
SP Tuczo	146.632,00	131.382,44	89,60
SP Gniewkówek	87.870,00	83.605,76	95,15
3. WYDATKI RZECZOWE			
SP Złotniki Kujawskie	411.806,72	372.392,20	90,43
SP Tuczo	311.050,40	281.828,94	90,61
SP Gniewkówek	139.774,80	129.779,49	92,85
Wydział Oświaty Złotniki Kujawskie	22,87	20,94	91,56
4. ZFŚS			
SP Złotniki Kujawskie	116.565,00	116.562,58	100,00
SP Tuczo	48.747,00	48.747,00	100,00
SP Gniewkówek	19.020,00	19.016,37	99,98

Wydatki w szkołach podstawowych dotyczyły głównie bieżących wydatków. Na remonty wydatkowano – 35.880,45 zł, a na dodatkowe wyposażenie obiektów szkolnych – 36.375 zł.

ROZDZIAŁ 80103 – ODDZIAŁY PRZEDSZKOLNE PRZY SZKOŁACH PODSTAWOWYCH

Na oddziały zerowe przy szkołach podstawowych na plan 196.237,00 zł, wykonanie wyniosło 191.339,48 zł, co stanowi 97,5% planu.

W poszczególnych oddziałach zerowych przy szkołach podstawowych procentowe wykonanie przedstawia się następująco:

Nazwa jednostki	Plan	Wykonanie	%
Oddział „O” przy SP w Złotnikach Kuj.	87.310,00	86.775,10	99,39
Oddział „O” przy SP w Tucznie	49.010,00	45.631,45	93,11
Oddział „O” przy SP w Gniewkówc	59.917,00	58.932,91	98,36
Nazwa jednostki	Plan	Wykonanie	%
1. WYDATKI PŁACOWE			
Oddział „O” przy SP w Złotnikach Kuj	65.860,00	65.840,45	99,97
Oddział „O” przy SP w Tucznie	36.010,00	34.335,43	95,35
Oddział „O” przy SP w Gniewkówc	44.010,00	43.791,19	99,50
2. POCHODNE OD WYNAGRODZEŃ			
Oddział „O” przy SP w Złotnikach Kuj.	13.010,00	12.683,66	97,49
Oddział „O” przy SP w Tucznie	7.350,00	6.961,48	94,71
Oddział „O” przy SP w Gniewkówc	8.810,00	8.147,65	92,48
3. WYDATKI RZECZOWE			
Oddział „O” przy SP w Złotnikach Kuj	5.450,00	5.261,64	96,54
Oddział „O” przy SP w Tucznie	3.405,00	2.092,47	61,45
Oddział „O” przy SP w Gniewkówc	4.340,00	4.237,07	97,63
4. ZFŚS			
Oddział „O” przy SP w Złotnikach Kuj.	2.990,00	2.989,35	99,98
Oddział „O” przy SP w Tucznie	2.245,00	2.242,07	99,87
Oddział „O” przy SP w Gniewkówc	2.757,00	2.757,00	100,00

ROZDZIAŁ 80104 – PRZEDSZKOLA

W okresie sprawozdawczym na plan 1.074.886 zł wykonanie wyniosło 1.042.108,36 zł, co stanowi 96,95% planu.

W poszczególnych przedszkolach procentowe wykonanie przedstawia się następująco:

Nazwa jednostki	Plan	Wykonanie	%
Przedszkole Złotniki Kujawskie	924.341,00	895.604,18	96,89
Przedszkole Tuczn	150.545,00	146.504,18	97,32
Nazwa jednostki	Plan	Wykonanie	%
1. WYDATKI PŁACOWE			
Przedszkole Złotniki Kujawskie	607.967,00	604.143,08	99,37
Przedszkole Tuczn	114.030,00	113.081,60	99,17
2. POCHODNE OD WYNAGRODZEŃ			
Przedszkole Złotniki Kujawskie	115.879,00	112.368,44	96,97
Przedszkole Tuczn	22.610,00	21.851,18	96,64
3. WYDATKI RZECZOWE			
Przedszkole Złotniki Kujawskie	166.220,00	144.819,22	87,13
Przedszkole Tuczn	8.070,00	5.738,29	71,11
4. ZFŚS			
Przedszkole Złotniki Kujawskie	34.275,00	34.273,44	100,00
Przedszkole Tuczn	5.835,00	5.833,11	99,97

Wydatki na przedszkola to wydatki bieżące. Na zakup dodatkowego wyposażenia wydatkowano 4.298 zł, na zabawki – 5.000 zł. W 2016 r. usunięto awarię wodno-kanalizacyjną, gdzie wydatkowano 6.100 zł oraz zamontowano rolety zewnętrzne – 7.000 zł.

ROZDZIAŁ 80110 – GIMNAZJA

Na plan 2.485.106,49 zł, wykonanie wyniosło 2.406.356,16 zł, co stanowi 96,83%.

Analiza wykonania planów finansowych w poszczególnych jednostkach przedstawia się następująco:

NAZWA JEDNOSTKI	PLAN	WYKONANIE	%
Gimnazjum Złotniki Kujawskie	1.959.309,51	1.887.736,81	96,35
Gimnazjum Tuczo	525.759,73	518.586,23	98,64
Wydział Oświaty Złotniki Kuj.	37,25	33,12	88,91

Procentowy udział wydatków płacowych i pochodnych oraz wydatków rzeczowych w stosunku do planów przedstawia się następująco:

Nazwa jednostki	Plan	Wykonanie	%
1.WYDATKI PŁACOWE			
Gimnazjum Złotniki Kujawskie	1.341.690,00	1.323.965,51	98,68
Gimnazjum Tuczo	392.770,00	391.096,62	99,57
2.POCHODNE OD WYNAGRODZEŃ			
Gimnazjum Złotniki Kujawskie	260.070,00	248.459,99	95,54
Gimnazjum Tuczo	79.000,00	77.456,23	98,05
3.WYDATKI RZECZOWE			
Gimnazjum Złotniki Kujawskie	288.849,51	246.614,06	85,38
Gimnazjum Tuczo	42.759,73	38.803,55	90,74
Wydział Oświaty Złotniki Kujawskie	37,25	33,12	88,91
4.ZFŚS			
Gimnazjum Złotniki Kujawskie	68.700,00	68.697,25	100,00
Gimnazjum Tuczo	11.230,00	11.229,83	100,00

Wydatki dotyczyły bieżącego utrzymania gimnazjów.

ROZDZIAŁ 80113 – DOWOŻENIE

Na plan 265.510 zł wykonanie wyniosło 253.791,11 zł, co stanowi 95,59%.

Procentowy udział wydatków płacowych i pochodnych oraz wydatków rzeczowych w stosunku do planów przedstawia się następująco:

Nazwa jednostki	Plan	Wykonanie	%
DOWOŻENIE			
1.WYDATKI PŁACOWE			
	64.460,00	63.624,16	98,70
2.POCHODNE OD WYNAGRODZEŃ			
	11.880,00	11.530,66	97,06
3.WYDATKI RZECZOWE			
	186.250,00	175.719,14	94,35
4.ZFŚS			
	2.920,00	2.917,15	99,90

Wydatki rzeczowe w tym rozdziale to koszty dowozu dzieci do szkoły.

ROZDZIAŁ 80114 – WYDZIAŁ OŚWIATY

Na plan 351.995 zł realizacja wydatków wyniosła 340.632,37 zł, co stanowi 96,77%.

Procentowy udział wydatków płacowych i pochodnych oraz wydatków rzeczowych w stosunku do planów przedstawia się następująco:

Nazwa jednostki	Plan	Wykonanie	%
WYDZIAŁ OŚWIATY			
1.WYDATKI PŁACOWE			
	248.610,00	246.228,41	98,92
2.POCHODNE OD WYNAGRODZEŃ			
	49.180,00	48.054,40	97,71
3.WYDATKI RZECZOWE			
	48.550,00	40.697,59	83,83
4.ZFŚS			
	5.655,00	5.651,97	99,95

ROZDZIAŁ 80146 – DOKSZTAŁCANIE I DOSKONALENIA NAUCZYCIELI

Plan wydatków obejmował dokształcanie i doskonalenie nauczycieli szkół m.in. dopłaty do studiów, szkolenia nauczycieli i rad pedagogicznych i wynosił 24.298,00 zł.

Wykonanie wyniosło 17.607,89 zł, co stanowi 72,47% planu z tego:

- Gimnazjum	5.685,87 zł
- Szkoła Podstawowa Złotniki Kujawskie	6.862,35 zł
- Szkoła Podstawowa Gniewkówek	2.198,29 zł
- ZPO Tuczo	2.861,38 zł
- Przedszkole Złotniki Kujawskie	0,00 zł.

ROZDZIAŁ 80148 – STOŁÓWKI SZKOLNE

Ogółem plan wydatków wyniósł 590.825 zł, a wykonanie wyniosło 553.364,37 zł, co stanowi 93,66%.

Realizacja wydatków w poszczególnych stołówkach szkolnych przedstawia się następująco:

Nazwa jednostki	Plan	Wykonanie	%
STOŁÓWKA SZKOLNA PRZY SP ZŁOTNIKI	231.230,00	219.729,35	95,03
STOŁÓWKA SZKOLNA PRZY SP TUCZNO	173.180,00	158.673,05	91,62
STOŁÓWKA PRZY PRZEDSZKOLU ZŁOTNIKI KUJAWSKIE	186.415,00	174.961,97	93,86

Natomiast procentowy udział wydatków płacowych oraz wydatków rzeczowych w stosunku do planów w poszczególnych stołówkach szkolnych przy szkołach podstawowych przedstawia się następująco:

Nazwa jednostki	Plan	Wykonanie	%
1. WYDATKI PŁACOWE			
Stołówka szkolna przy SP Złotniki	93.615,00	93.205,47	99,56
Stołówka szkolna przy SP Tuczo	66.440,00	65.526,76	98,63
Stołówka przy Przedszkolu Złotniki Kujawskie	67.010,00	66.756,44	99,62
2. POCHODNE OD WYNAGRODZEŃ			
Stołówka szkolna przy SP Złotniki	17.870,00	17.856,50	99,92
Stołówka szkolna przy SP Tuczo	13.015,00	13.015,00	100,00
Stołówka przy Przedszkolu Złotniki Kujawskie	12.420,00	11.932,13	96,07
3. WYDATKI RZECZOWE			
Stołówka szkolna przy SP Złotniki	115.915,00	104.838,62	90,44
Stołówka szkolna przy SP Tuczo	90.990,00	77.396,46	85,06
Stołówka przy Przedszkolu Złotniki Kujawskie	104.250,00	93.538,57	89,73
4. ZFŚS			
Stołówka szkolna przy SP Złotniki	3.830,00	3.828,76	99,97
Stołówka szkolna przy SP Tuczo	2.735,00	2.734,83	99,99
Stołówka przy Przedszkolu Złotniki Kujawskie	2.735,00	2.734,83	99,99

ROZDZIAŁ 80149 - REALIZACJA ZADAŃ WYMAGAJĄCYCH STOSOWANIA SPECJALNEJ ORGANIZACJI NAUKI I METOD PRACY DLA DZIECI W PRZEDSZKOLACH, ODDZIAŁACH PRZEDSZKOLNYCH W SZKOŁACH PODSTAWOWYCH I INNYCH FORMACH WYCHOWANIA PRZEDSZKOLNEGO

Ogółem plan wydatków wyniósł 182.228 zł, a wykonanie wyniosło 179.420,73 zł, co stanowi 98,46%. Realizacja wydatków w poszczególnych jednostkach przedstawia się następująco:

Nazwa jednostki	Plan	Wykonanie	%
Przedszkole Złotniki Kujawskie	55.860,00	54.061,53	96,78
Oddział Przedszkolny w Szkole Podstawowej w Gniewkówc	23.470,00	23.283,92	99,21
Oddział Przedszkolny w Tucznie	102.898,00	102.075,28	99,20

Procentowy udział wydatków płacowych oraz wydatków rzeczowych w stosunku placówek w poszczególnych jednostkach przedstawia się następująco:

Nazwa jednostki	Plan	Wykonanie	%
1. WYDATKI PŁACOWE			
Przedszkole Złotniki Kujawskie	39.173,00	39.173,00	100,00
Oddział Przedszkolny w Szkole Podstawowej w Gniewkówcu	16.345,00	16.345,00	100,00
Oddział Przedszkolny w Tucznie	76.785,00	76.785,00	100,00
2. POCHODNE OD WYNAGRODZEŃ			
Przedszkole Złotniki Kujawskie	8.036,00	8.036,00	100,00
Oddział Przedszkolny w Szkole Podstawowej w Gniewkówcu	3.494,00	3.494,00	100,00
Oddział Przedszkolny w Tucznie	15.546,00	15.546,00	100,00
3. WYDATKI RZECZOWE			
Przedszkole Złotniki Kujawskie	5.811,00	4.012,53	69,05
Oddział Przedszkolny w Szkole Podstawowej w Gniewkówcu	3.316,00	3.129,92	94,39
Oddział Przedszkolny w Tucznie	6.020,00	5.197,28	86,33
4. ZFŚS			
Przedszkole Złotniki Kujawskie	2.840,00	2.840,00	100,00
Oddział Przedszkolny w Szkole Podstawowej w Gniewkówcu	315,00	315,00	100,00
Oddział Przedszkolny w Tucznie	4.547,00	4.547,00	100,00

ROZDZIAŁ 80150 - REALIZACJA ZADAŃ WYMAGAJĄCYCH STOSOWANIA SPECJALNEJ ORGANIZACJI NAUKI I METOD PRACY DLA DZIECI I MŁODZIEŻY W SZKOŁACH PODSTAWOWYCH, GIMNAZJACH, LICEACH OGÓLNOKSZTAŁCĄCYCH, LICEACH PROFILOWANYCH I SZKOŁACH ZAWODOWYCH

Na plan 1.104.729,00 zł wykonanie wyniosło 1.089.569,67 zł, co stanowi 98,63% planu.

Analiza wykonania planów finansowych w poszczególnych jednostkach przedstawia się następująco:

Nazwa jednostki	Plan	Wykonanie	%
SP Złotniki Kujawskie	372.330,72	367.738,91	98,77
ZPO Tuczo	249.322,41	247.180,53	99,14
SP Gniewkówek	124.679,90	118.917,40	95,38
Gimnazjum Złotniki Kujawskie	358.395,97	355.732,83	99,26

Procentowy udział wydatków płacowych i pochodnych oraz wydatków rzeczowych w stosunku do planów w poszczególnych szkołach przedstawia się następująco:

Nazwa jednostki	Plan	Wykonanie	%
1. WYDATKI PŁACOWE			
SP Złotniki Kujawskie	279.940,00	279.940,00	100,00
ZPO Tuczo	170.185,00	170.183,75	100,00
SP Gniewkówek	72.511,00	72.511,00	100,00
Gimnazjum Złotniki Kujawskie	220.850,00	220.850,00	100,00
2. POCHODNE OD WYNAGRODZEŃ			
SP Złotniki Kujawskie	57.147,00	57.147,00	100,00
ZPO Tuczo	36.303,00	36.303,00	100,00
SP Gniewkówek	17.044,00	17.044,00	100,00
Gim. Złotniki	50.592,00	50.592,00	100,00
3. WYDATKI RZECZOWE			
SP Złotniki Kujawskie	23.283,72	18.691,91	80,28
ZPO Tuczo	24.047,41	21.906,78	91,10
SP Gniewkówek	22.029,90	16.267,40	73,84
Gimnazjum Złotniki Kujawskie	62.709,97	60.046,83	95,75
4. ZFŚS			
SP Złotniki Kujawskie	11.960,00	11.960,00	100,00
ZPO Tuczo	18.787,00	18.787,00	100,00
SP Gniewkówek	13.095,00	13.095,00	100,00
Gimnazjum Złotniki Kujawskie	24.244,00	24.244,00	100,00

DZIAŁ 854 EDUKACYJNA OPIEKA WYCHOWAWCZA
ROZDZIAŁ 85401 – ŚWIETLICE SZKOLNE

Ogółem plan wydatków wyniósł 167.715 zł, a wykonanie - 164.340,13 zł, co stanowi 97,99%.
 Realizacja wydatków poszczególnych świetlicach przedstawia się następująco:

NAZWA JEDNOSTKI	PLAN	WYKONANIE	%
Świetlica przy SP Złotniki	78.305,00	77.576,60	99,07
Świetlica przy SP Tuczno	60.280,00	59.461,81	98,64
Świetlica przy Gimnazjum	29.130,00	27.301,72	93,72

Procentowy udział wydatków płacowych i pochodnych oraz wydatków rzeczowych w stosunku do planów w poszczególnych świetlicach przy szkołach podstawowych przedstawia się następująco:

Nazwa jednostki	Plan	Wykonanie	%
1.WYDATKI PŁACOWE			
Świetlica przy SP Złotniki Kuj.	58.260,00	57.840,10	99,28
Świetlica przy SP Tuczno	44.060,00	43.822,95	99,46
Świetlica przy Gimnazjum	23.190,00	22.473,14	96,91
2.POCHODNE OD WYNAGRODZEŃ			
Świetlica przy SP Złotniki Kuj.	12.015,00	11.839,50	98,54
Świetlica przy SP Tuczno	8.720,00	8.336,76	95,61
Świetlica przy Gimnazjum	4.940,00	3.828,58	77,50
3.WYDATKI RZECZOWE			
Świetlica przy SP Złotniki Kuj.	5.040,00	4.907,65	97,37
Świetlica przy SP Tuczno	4.510,00	4.312,75	95,63
Świetlica przy Gimnazjum	1.000,00	1.000,00	100,00
4.ZFŚS			
Świetlica przy SP Złotniki Kuj.	2.990,00	2.989,35	99,98
Świetlica przy SP Tuczno	2.990,00	2.989,35	99,98
Świetlica przy Gimnazjum	0,00	0,00	0,00

Wydatki głównie dotyczyły wydatków płacowych i pochodnych.

ROZDZIAŁ 85446 - DOKSZTAŁCANIE I DOSKONALENIE NAUCZYCIELI

Plan wydatków obejmował dokształcanie i doskonalenie nauczycieli m.in. dopłaty do studiów i wynosił 587 zł. Wykonanie wyniosło 337,00 zł, co stanowi 57,41%.

ROZDZIAŁ 85415 – POMOC MATERIALNA DLA UCZNIÓW

Plan wydatków obejmował wypłatę dla uczniów pomocy materialnej, dofinansowanie zakupu podręczników dla uczniów oraz stypendium naukowe i sportowe i wynosił 328.456 zł, a wykonanie - 277.722,13 zł, co stanowi 84,55% planu, z tego:

Dofinansowanie świadczeń pomocy materialnej dla uczniów o charakterze socjalnym – dofinansowanie 233.151 zł.

Rozliczenie środków wykorzystanych na dofinansowanie świadczeń pomocy materialnej dla uczniów o charakterze socjalnym za 2016 rok

1	Kwota otrzymanej dotacji w 2016 rok	233 151,00
2.	Kwota otrzymanej dotacji	233 151,00
3.	Kwota zwróconej dotacji na konto UW	24 830,90
4.	Kwota wydatkowana na dofinansowanie świadczeń pomocy materialnej z dotacji	208 320,10
5.	Kwota wydatkowana na dofinansowanie świadczeń pomocy materialnej ze środków własnych	52 080,02
6.	Ogółem kwota wydatkowana na dofinansowanie świadczeń pomocy materialnej w 2016 rok	260 400,12
7.	Procent wkładu własnego	20,00%

Dotacja celowa została przeznaczona na pokrycie kosztów udzielania edukacyjnej pomocy materialnej dla uczniów o charakterze socjalnym, obejmując stypendia dla uczniów najuboższych, udzielono w formie przedmiotowej: pokrycie kosztów edukacyjnych oraz pomoc rzeczową.

Pomoc materialna o charakterze socjalnym dla uczniów jest przyznawana na podstawie regulaminu Rady Gminy Złotniki Kujawskie zatwierdzonego przez Wojewodę.

W roku szkolnym 2015/2016 opieką stypendialną zostało objęte 226 dzieci, wydano 145 decyzje na kwotę 296.520 zł.

W roku szkolnym 2016/2017 opieką stypendialną zostało objęte 190 dzieci, wydano 129 decyzji na kwotę 135.000 zł.

Rządowy program pomocy uczniom w 2016 roku „Wyprawka szkolna” przeznaczona na dofinansowanie zakupu podręczników i materiałów edukacyjnych dla uczniów.

Nastąpiło zwiększenie budżetu w dziale „Edukacyjna Opieka Wychowawcza” w rozdziale 84515 „Pomoc materialna dla uczniów” w § 3260 o kwotę dotacji celowej na zadania własne 2 669,00 zł

Rozliczenie środków wykorzystanych na dofinansowanie zakupu podręczników dla uczniów w ramach Rządowego programu pomocy uczniom w 2015r.-„Wyprawka szkolna”

1	Kwota otrzymanej dotacji w 2016 roku	2 669,00
2.	Kwota zwróconej dotacji na konto UW	927,00
3.	Kwota wydatkowana na dofinansowanie zakupu podręczników dla uczniów w ramach Rządowego programu pomocy uczniom w 2016r. – „Wyprawka szkolna” z dotacji	1 742,00
4.	Kwota wydatkowana na dofinansowanie zakupu podręczników dla uczniów w ramach Rządowego programu pomocy uczniom w 2016r. – „Wyprawka szkolna” ze środków własnych	0,00
5.	Ogółem kwota wydatkowana na dofinansowanie zakupu podręczników dla uczniów w ramach Rządowego programu pomocy uczniom w 2016r. – „Wyprawka szkolna” w 2016 roku	1 742,00
6.	Procent wkładu własnego	0,00%

Z dofinansowania na zakup podręczników dla dzieci szkół podstawowych, gimnazjum uczniów niepełnosprawnych skorzystało uczniów:

uczniowie niepełnosprawni – 10 uczniów

SP Złotniki Kujawskie – 2 uczniów klasa VI

Gimnazjum Złotniki Kujawskie – 8 uczniów klas III

Również w roku szkolnym 2014/2015 wypłacono stypendia naukowe i sportowe dla uczniów szkół podstawowych i gimnazjalnych. Na plan 9.636 zł, wykonanie – 9.580 zł, co stanowi 99,42% planu.

Dział 851 - OCHRONA ZDROWIA

Zadania z zakresu profilaktyki i rozwiązywania problemów alkoholowych realizowane były zgodnie z Gminnym Programem Profilaktyki i Rozwiązywania Problemów Alkoholowych i Przeciwdziałania Narkomanii na 2016 r., przyjętym uchwałami Rady Gminy.

Ogółem wydatkowano na te cele 101.006,59 zł, co stanowi 81,4% planu, z tego:

- wydatki dotyczące profilaktyki i rozwiązywania problemów alkoholowych:
 1. wynagrodzenia m.in. dla członków Gminnej Komisji Rozwiązywania Problemów Alkoholowych, koordynatora i pracownika punktu konsultacyjnego – 33.399,26 zł,
 2. na organizację zimowisk i spotkania w placówkach oświatowych – 9.975 zł;
 3. opłata za leczenie odwykowe, badania i diagnozę, punkt konsultacyjny, koszty transportowe – 15.163,77 zł;
 4. koszty sądowe w kwocie – 2.120,26 zł;
 5. na koszty pobytu w izbie wytrzeźwień – 10.496,07 zł;
 6. kolonie – 20.670,00 zł;
 7. Lipiec z OSiR-em – 1.420,40 zł;
 8. zajęcia z biblioteką – 5.840,40 zł;
- na przeciwdziałanie narkomanii – 1.921,43 zł.

W dziale 851 zaplanowane są również wydatki w rozdziale 85195 dotyczące wydawania decyzji potwierdzających prawo do świadczeń opieki zdrowotnej dla świadczeniobiorców z pomocy społecznej – w 2016 r. wydano 14 decyzji.

Wielkość poniesionych wydatków – 176,00 zł na plan 300 zł, co stanowi 56,7%.

Dział 852 – POMOC SPOŁECZNA

Ogółem na zadania z zakresu pomocy społecznej na planowane 10.103.345,48 zł, wydatkowano 9.826.527,90 zł, co stanowi 97,3% planu, z tego na:

1. zasiłki rodzinne i zaliczki alimentacyjne wraz z obsługą administracyjną w ramach 3% odpisu – 3.148.708,02 zł, tj. 100% planu (3.148.709 zł – finansowane z budżetu państwa);
2. świadczenia wychowawcze (RODZINA 500 PLUS) – wprowadzone od 1 kwietnia 2016 r. na plan 4.631.592 zł wykonanie wyniosło 4.574.340,39 zł, tj. 98,8% planu;
3. składki na ubezpieczenia zdrowotne opłacane za osoby pobierające niektóre świadczenia z pomocy społecznej 25.298,17 zł, co stanowi 98,4% planu (25.717 zł) – finansowane z budżetu państwa, z czego z dotacji na zadania zlecone – 14.547,60 zł, natomiast z dotacji na zadania własne – 10.750,57 zł;
4. zasiłki i pomoc w naturze – 559.130,49 zł, tj. 98,9% planu (565.596 zł), z tego:
 - a) finansowane z budżetu państwa na zadania własne – 415.586,10 zł,
 - b) finansowane z budżetu gminy – 143.544,39 zł;
5. zasiłki stałe – 154.477,39 zł, tj. 98,8% planu (156.420 zł) – finansowane z budżetu państwa;
6. zwroty dotacji i odsetek – 5.596,86 zł, na plan 22.728 zł, tj. 24,6% planu;
7. wypłata dodatku energetycznego – 8.491,37 zł na plan 9.337,60 zł (z budżetu państwa);
8. wypłatę dodatków mieszkaniowych – 134.219,51 zł, tj. 74,7% planu (180.000 zł – środki własne gminy);
9. utrzymanie Gminnego Ośrodka Pomocy Społecznej bezpośrednio z rozdziału 85219 – 501.902,85 zł, tj. 94,6% (530.788 zł) z tego z dotacji na zadania zlecone – 4.750,36 zł;
10. wnoszenie opłat za pobyt w domu pomocy społecznej – 138.114,62 zł, tj. 68,7% planu (200.909 zł – środki własne gminy);
11. specjalistyczne usługi opiekuńcze – 251.705,59 zł, tj. 86,2% planu (292.052 zł), z tego:
 - a) finansowane z budżetu państwa – 32.736,45 zł,
 - b) finansowane z budżetu gminy – 218.969,14 zł;
12. Karta Dużej Rodziny – 270,68 zł na plan 310,88 zł, tj. 87,1% planu;
13. dożywianie uczniów w szkołach i zasiłki celowe – 246.497,48 zł na plan 247.400 zł, tj. 100% planu, z tego:
 - a) finansowane z budżetu państwa – 197.197,48 zł,
 - b) finansowane z budżetu gminy – 49.300 zł;
14. opłaty i koszty związane z Grudziądzkim Bankiem Żywności – 10.200 zł na plan 10.200 zł, tj. 100% planu;
15. zadania w zakresie wspierania rodziny – 50.698,14 zł na plan 62.986 zł, tj. 80,5% planu, finansowane z budżetu gminy i z dotacji budżetu państwa w wysokości 25.738 zł;
16. zadania w zakresie przeciwdziałania przemocy na plan 18.600 zł wykonanie 16.876,34 zł, tj. 90,7% planu.

Zadania w zakresie pomocy społecznej realizuje Gminny Ośrodek Pomocy Społecznej oraz w niewielkim stopniu – Urząd Gminy.

Środki na dożywianie dzieci, zasiłki i pomoc w naturze, zasiłki stałe, utrzymanie GOPS, zadania z zakresu przeciwdziałania przemocy w rodzinie pochodziły z dochodów własnych gminy i środków od Wojewody. Od 1 kwietnia 2016 r. weszły świadczenia wychowawcze z Programu „Rodzina 500 PLUS”, finansowane z budżetu państwa.

Ze środków własnych finansowano dodatki mieszkaniowe, usługi opiekuńcze, utrzymanie podopiecznych w domach pomocy społecznej oraz zadania w zakresie wspierania rodziny.

W 2016 r. w domach pomocy społecznej znajdowało się 6 osób.

Zgodnie z art. 61 ustawy o pomocy społecznej do wnoszenia opłat za pobyt w domu pomocy społecznej są w kolejności:

- mieszkaniec domu, nie więcej niż 70% swojego dochodu, a w przypadku osób małoletnich – przedstawiciel ustawowy z dochodów dziecka, nie więcej niż 70% tego dochodu,
- małżonek, zstępni przed wstępnymi – zgodnie z umową zawartą w trybie art. 103:
- w przypadku osoby samotnie gospodarującej, jeśli jej dochód jest wyższy niż 300% kryterium dochodowego osoby samotnie gospodarującej, jednak kwota dochodu pozostająca po wniesieniu opłat nie może być niższa niż 300% tego kryterium,
- w przypadku osoby w rodzinie, z tym że kwota dochodu pozostająca po wniesieniu opłaty nie może być niższa niż 300% tego kryterium,
- gmina, z której osoba została skierowana do domu pomocy społecznej – w wysokości różnicy między średnim kosztem utrzymania w domu pomocy społecznej a opłatami wnoszonymi przez osoby wyżej wymienione.

Ze środków własnych realizowane są w 100% również dodatki mieszkaniowe. Dodatki mieszkaniowe mają na celu dofinansowanie wydatków mieszkaniowych ponoszonych w związku z zajmowaniem lokalu mieszkaniowego.

Kryteria uprawniające do otrzymania dodatku mieszkaniowego:

- 1) dodatek może być przyznany:
 - najemcom oraz podnajemcom lokali mieszkalnych,
 - osobom mieszkającym w lokalach mieszkalnych znajdujących się w budynkach stanowiących ich własność i właścicielom samodzielnych lokali mieszkalnych,
 - innym osobom mającym tytuł prawny do lokalu mieszkaniowego (np. umowa użyczenia) i ponoszącym wydatki związane z jego zajmowaniem.Osobom zajmującym lokal mieszkalny bez tytułu prawnego, oczekujący na przysługujący im lokal zamienny lub socjalny;
- 2) nieprzekraczanie normatywnej powierzchni użytkowej lokalu lub budynku mieszkalnego, która wynosi:
 - 45,5 m² – dla jednej osoby,
 - 52,0 m² – dla dwóch osób,
 - 58,5 m² – dla trzech osób,
 - 71,5 m² – dla czterech osób,
 - 84,0 m² – dla pięciu osób,
 - 91,0 m² – dla sześciu osób (jeśli zamieszkuje więcej niż 6 osób – to na każdą osobę dodaje się 5 m² powierzchni);
- 3) kryteria dochodowe:
 - dodatek przysługuje osobom, jeżeli średni dochód na jednego członka gospodarstwa domowego uzyskany w okresie trzech miesięcy poprzedzających złożenie wniosku o przyznanie dodatku mieszkaniowego nie przekracza 175% kwoty najniższej emerytury w gospodarstwie jednoosobowym, tj. obecnie 1.544,48 zł i 125% tej kwoty w gospodarstwie wieloosobowym, tj. 1.103,20 zł.

W 2016 r. wypłacono 96 wnioskodawcom dodatki mieszkaniowe, z czego 29 osób to najemcy lokali gminnych.

Zadania z zakresu pomocy społecznej realizowane z dotacji celowych na zadania własne i zlecone opisane bliżej zostały na str. 37-46 niniejszego sprawozdania.

Gminny Ośrodek Pomocy Społecznej jest instytucją, która umożliwia osobom i rodzinom przezwyciężyć trudne sytuacje życiowe, których nie są w stanie pokonać wykorzystując własne środki, możliwości i uprawnienia.

Obowiązek wykonywania zadań z zakresu pomocy społecznej spoczywa na organach jednostek samorządu terytorialnego oraz na administracji rządowej w zakresie ustalonym ustawami.

Stąd też część zadań z zakresu opieki społecznej realizowane jest z dotacji z budżetu państwa a część ze środków własnych Gminy.

Na terenie gminy ponad 300 rodzin korzysta z pomocy społecznej. Dużo z tych rodzin żyje poniżej minimum socjalnego, a duży odsetek rodzin – poniżej minimum egzystencji.

Działalność Gminnego Ośrodka Pomocy Społecznej znacznie została w ostatnim czasie rozszerzona. Ośrodkowi przekazano sprawy dotyczące wypłat zasiłków rodzinnych, zaliczek i funduszy alimentacyjnych. GOPS jest również organizatorem działalności w świetlicy terapeutycznej dla osób niepełnosprawnych w Złotnikach Kujawskich.

Dział 900 – GOSPODARKA KOMUNALNA I OCHRONA ŚRODOWISKA

W dziale tym realizowane były zadania z zakresu gospodarki odpadami komunalnymi, oświetlenia ulic, placów i dróg, oczyszczania wsi oraz opieki nad bezdomnymi psami.

Zadania związane z gospodarką odpadami komunalnymi szeroko realizowane są przez gminę od 1 lipca 2013 r. zgodnie z ustawą z dnia 13 września 1996 r. o utrzymaniu czystości i porządku w gminie oraz ustawy o odpadach.

Zaplanowane wydatki na gospodarkę odpadami komunalnymi wyniosły 1.061.000 zł, a źródłami ich finansowania miały być prognozowane dochody z tyt. opłat za gospodarowanie odpadami komunalnymi w 2016 r., tj. 946.000 zł, środki własne – 100.000 zł na zadania bieżące oraz 15.000 zł ze środków własnych na inwestycje.

Przy projektowaniu opłat na 2017 r. (obecna stawka od 1 listopada 2015 r.) od 1 stycznia 2017 r. podniesione zostały stawki opłat dla zniwelowania różnicy w finansowaniu. Obecne stawki były zbyt niskie, żeby pokryć wydatki z tego tytułu. Nowelizacja ustawy śmieciowej określiła maksymalne stawki za posegregowane śmieci – 27,72 zł od osoby na miesiąc lub 77,62 zł za gospodarstwo domowe. W przypadku śmieci niesegregowanych opłata nie może przekroczyć dwukrotności stawek ustalonych za odbiór odpadów posegregowanych.

Podwyżka od 1 listopada 2015 r. spowodowała w 2016 r. u większości osób z niesegregowanymi odpadami zmianę deklaracji na segregowane, co automatycznie bardzo znacznie obniżyło dochody z tego tytułu (ok. 100 tys. zł).

W 2016 r. wydatki na gospodarkę odpadami wyniosły 1.045.517,68 zł, z tego:

- wydatki inwestycyjne związane z punktem selektywnej zbiórki odpadów komunalnych (wykonanie studium wykonalności) 11.070 zł,
- obsługa administracyjna – 95.484,28 zł,
- wywóz odpadów komunalnych od mieszkańców 938.963,40 zł.

Środki uzyskane z opłat za odpady komunalne wyniosły 900.115,87 zł. Gmina z innych środków niż z opłat za odpady komunalne sfinansowała te wydatki w kwocie 134.331,81 zł (dopłata gminy do wydatków bieżących).

Wielkość środków uzyskanych z opłat w 2016 r. jest wyższa od analogicznego okresu roku ubiegłego o 15,4%. Wydatki w 2016 r. w porównaniu do 2015 r. wzrosły o 0,5%.

Na oczyszczanie gminy (wywóz nieczystości z koszy ulicznych i opłaty za wprowadzanie wód opadowych) gmina wydatkowała 13.930,98 zł.

Nie realizowano zadań związanych z uzupełnieniem zieleni w gminie.

Na schroniska dla zwierząt wydatkowano w 2016 r. 6.130,99 zł. Gmina ma podpisaną umowę ze Schroniskiem CYWIL z Rybowa.

W 2016 r. dokonywano wydatków z opłaty produktowej – 397,96. Wpływy z tego tytułu wyniosły 544,56 zł. Wpływy wykorzystane zostały na akację „Sprzątanie Świata”, a niewykorzystana część przejdzie na 2017 r.

Na oświetlenie ulic, placów i dróg na terenie gminy wydatkowano ogółem 771.139,04 zł, na plan 851.569,78 zł, tj. 90,6% planu.

Wydatki na oświetlenie:

- na energię elektryczną (oświetlenie dróg) – 307.576,10 zł,
- na konserwację i naprawę urządzeń oświetleniowych – 328.243,89 zł,
- pozostałe wydatki – 78.819,05 zł,
- lampy hybrydowe – 46.500,00 zł.

Od stycznia 2012 r. Gmina rozpoczęła spłatę wieloletniej (6 lat) umowy na unowocześnienie i modernizację oświetlenia ulicznego. Wartość tej umowy – 1.285.350 zł plus odsetki.

Na koniec okresu sprawozdawczego wartość niespłaconej umowy wyniosła 243.406,64 zł, a spłaty dokonane w 2016 r. – 231.347,27 zł. Do końca 2017 r. zostanie spłacona cała wartość umowy.

Dla optymalizacji kosztów energii elektrycznej gmina przystąpiła do audytu parametrów dystrybucji energii elektrycznej oraz przetargu na zakup energii elektrycznej z tzw. Grupy „żnińskiej”. Przetarg przeprowadziła Grupa Konsultingowa S.A. z Bydgoszczy.

W II półroczu instalowane były w gminie lampy hybrydowe. Wielkość wydatków – 46.500,00 zł.

Wydatki na oświetlenie w porównaniu z 2015 r. wzrosły prawie o 9%.

Dział 921 – KULTURA I OCHRONA DZIEDZICTWA NARODOWEGO

W dziale tym realizowane były zadania z zakresu dotowania instytucji kultury – Biblioteki Publicznej oraz bieżącej działalności świetlic i Zespołu Śpiewaczego „Złotniczanki” oraz zadania z funduszy sołeckich.

Z działalności instytucji kultury złożone zostało sprawozdanie za 2016 r. stanowiące załącznik Nr 2 do niniejszego sprawozdania. Biblioteka Publiczna w 2016 r. otrzymała dotację w wysokości 228.500 zł, co stanowi 100% planu i dotację na zakup serwera w wysokości 3.730,00 zł.

Na zespół „Złotniczanki” wydatkowano kwotę 27.683 zł.

W tym dziale z Funduszu Sołeckiego wydatkowano ogółem 195.364,77 zł, w tym z wydatków bieżących – 128.967,96 zł.

Na organizację dożynek gminnych przeznaczono 62.190,73 zł.

Pozostałe wydatki dotyczyły bieżącego utrzymania świetlic, w tym remontów i ubezpieczenia majątkowego oraz imprez kulturalnych – 57.250,85 zł.

Ogółem wydatki bieżące wyniosły 273.901,81 zł.

Z zadań inwestycyjnych wykonanie wyniosło 361.365,39 zł, i tak:

- 1) zakończono kolejny etap modernizacji świetlicy wiejskiej w Rucewie – 256.875,86 zł;
- 2) rozbudowa placu zabaw w Mierzwinie – 15.635,80 zł;
- 3) rozbudowa placu zabaw w Pęchowiu – 3.005,28 zł;
- 4) zagospodarowanie terenu rekreacyjnego w Dobrogościcach – 3.704,00 zł;
- 5) grzybek w Leszczach – 3.300,00 zł.

Z funduszu sołeckiego z zadań inwestycyjnych realizowano:

- zagospodarowanie terenu rekreacyjnego w Dobrogościcach – 6.396,00 zł,
- zagospodarowanie terenu rekreacyjnego w Tucznie 17.870,00 zł,
- zagospodarowanie terenu rekreacyjnego w Tarkowie Górnym 4.551,00 zł,
- plac zabaw w Pęchowiu – 5.279,00 zł,
- zagospodarowanie terenu rekreacyjnego w Mierzwinie 984,00 zł (dokumentacja),
- zagospodarowanie terenu rekreacyjnego w Niszczewicach 984,00 zł (dokumentacja),
- rozbudowa placu zabaw w Leszczach 7.560,81 zł,
- teren rekreacyjny w Dźwierzchnie – 4.745,00 zł,
- zagospodarowanie terenu rekreacyjnego w Będzitowie 6.027,00 zł,
- świetlica w Rucewie – 12.000,00 zł.

Razem z funduszu sołeckiego na zadania inwestycyjne wydatkowano 66.396,81 zł.

Dział 926 – KULTURA FIZYCZNA I SPORT

Ogółem na sport w 2016 r. wydatkowano 370.371,58 zł, co stanowi 71,5% planu, z czego na:

- | | |
|--|---------------------------------|
| 1. utrzymanie Ośrodka Sportu i Rekreacji | – 194.401,58 zł, tj. 80% planu, |
| 2. Gminny Ludowy Klub Sportowy „PIAST” | – 87.000,00 zł, tj. 100% planu, |
| 3. Klub CUKROWNIK TUCZNO | – 19.000,00 zł, tj. 100% planu, |
| 4. Stowarzyszenie „PEGAZ” | – 6.000,00 zł, tj. 100% planu, |
| 5. Stowarzyszenie „Równe Szanse” | – 8.500,00 zł, tj. 100% planu, |
| 6. Stowarzyszenie „Tuczno, moje małe Kujawy” | – 7.000,00 zł, tj. 100% planu, |
| 7. Stowarzyszenie Pomocy Szkole Podstawowej w Gniewkówcu | – 2.500,00 zł, tj. 100% planu, |

Ośrodek Sportu i Rekreacji w Złotnikach Kujawskich jest organizatorem wielu imprez sportowych dla dzieci i młodzieży oraz osób dorosłych.

Imprezy odbywają się na 3 obiektach: OSiR, ORLIK 2012 i zespół mini boisk.

Obiekt ORLIK 2012 prowadzony jest przez dwóch animatorów sportu.

Dotacje dla klubów sportowych z terenu gminy łącznie wyniosły w 2016 r. 130.000 zł.

W 2016 r. wykonane zostały projekty techniczne związane z modernizacją kompleksu sportowo-rekreacyjnego wraz z OSiR-em w Złotnikach Kujawskich – 26.400 zł oraz budową kompleksu sportowo-rekreacyjnego w Złotnikach Kujawskich – 19.570 zł.

Sprawozdanie z wykonania budżetu gminy za 2016 r. sporządzone zostało w oparciu o dane następujących sprawozdań:

1. Rb-28 S z wykonania planu wydatków budżetowych;
2. Rb-27 S z wykonania planu dochodów budżetowych;
3. Rb-NDS o nadwyżce / deficycie;
4. Rb-50 o dotacjach i wydatkach związanych z wykonaniem zadań z zakresu administracji rządowej oraz samorządu terytorialnego ustawami;
5. Rb-N o stanie należności;
6. Rb-Z o stanie zobowiązań wg tytułów dłużnych oraz gwarancji i poręczeń;
7. Rb-30 z wykonania planów finansowych zakładów budżetowych;
8. Rb-27 ZZ z wykonania planu dochodów związanych z realizacją zadań z zakresu administracji rządowej oraz innych zadań zleconych jednostkom samorządu terytorialnego ustawami.

Przy opracowaniu niniejszego sprawozdania uwzględnione zostały zmiany w budżecie gminy dokonane przez Radę Gminy i Wójta Gminy, podpisane umowy i porozumienia, szczególnie przy ustalaniu zaangażowania środków w całym okresie sprawozdawczym.

Wójt Gminy dokonywał zmian w budżecie na podstawie posiadanego upoważnienia ustawowego oraz udzielonego przez Radę Gminy, zawartego w uchwale budżetowej na 2016 r.

Załączniki do sprawozdania:

1. Informacja o przebiegu wykonania za 2016 r. planu finansowego Gminnej Przychodni w Złotnikach Kujawskich (samodzielny publiczny zakład opieki zdrowotnej).
2. Informacja o przebiegu wykonania za 2016 r. planu finansowego Biblioteki Publicznej w Złotnikach Kujawskich (samorządowa instytucja kultury)
3. Informacja o stanie mienia komunalnego Gminy Złotniki Kujawskie.

Załącznik Nr 1
do sprawozdania z wykonania
budżetu Gminy Złotniki Kujawskie
za 2016 r.

**Sprawozdanie
Gminnej Przychodni w Złotnikach Kujawskich
z wykonania planu finansowego
za 2016 rok**

Gminna Przychodnia w Złotnikach Kujawskich jest samodzielnym publicznym zakładem opieki zdrowotnej, który rozpoczął samodzielną działalność dnia 01.01.1999 roku. Przychodnia działa na podstawie przepisów ustawy o działalności leczniczej z dnia 15 kwietnia 2011 roku (Dz.U. Nr 112 poz. 654 z późn. zm.) oraz Zarządzenia nr 164/98 Wojewody Bydgoskiego z dn. 31 sierpnia 1998 r. i Zarządzenia Nr 205 Wojewody Bydgoskiego z dnia 12 listopada 1998 roku w sprawie przekształcenia Zespołu Opieki Zdrowotnej w Inowrocławiu w samodzielne publiczne zakłady opieki zdrowotnej oraz innych przepisów dotyczących samodzielnych publicznych zakładów opieki zdrowotnej, a także statutu zatwierdzonego przez Radę Gminy Złotniki Kujawskie.

Uchwałą Rady Gminy Złotniki Kujawskie Nr XLIV/330/2014 z dnia 21.10.2014 r. nadano nowy statut, w którym zmieniono nazwę z „Gminny Zakład Opieki Zdrowotnej w Złotnikach Kujawskich” na „Gminna Przychodnia w Złotnikach Kujawskich”.

Podmiotem tworzącym Przychodnię jest Gmina Złotniki Kujawskie.

Siedzibą przychodni jest miejscowość Złotniki Kujawskie ul. Dworcowa 9.

Przychodnia funkcjonuje w dwóch obiektach:

- 1) w Złotnikach Kujawskich przy ul. Dworcowej 9;
- 2) w Tucznie, przy ul. Bocznej 8.

Przychodnia wpisana jest do rejestru zakładów opieki zdrowotnej prowadzonym przez Wojewodę Kujawsko-Pomorskiego, numer księgi rejestrowej 000000002373 oraz do rejestru stowarzyszeń, innych organizacji społecznych i zawodowych, fundacji oraz samodzielnych publicznych zakładów opieki zdrowotnej Krajowego Rejestru Sądowego prowadzonego przez Sąd Rejonowy w Bydgoszczy pod numerem KRS 0000007547.

Rachunkowość przychodni prowadzona jest na podstawie przepisów ustawy z dnia 29 września 1994 r. z późn.zm. o rachunkowości.

Podstawowym kierunkiem działalności przychodni jest udzielanie ambulatoryjnych świadczeń zdrowotnych w zakresie:

- podstawowej opieki zdrowotnej
- ambulatoryjnej opieki specjalistycznej (ginekologiczno – położniczej)
- rehabilitacji leczniczej
- stomatologii

W przychodni działają poradnie:

- Poradnia lekarza POZ w Złotnikach Kujawskich,
- Poradnia lekarza POZ dla dzieci w Złotnikach Kujawskich,
- Poradnia stomatologiczna w Złotnikach Kujawskich,
- Poradnia ginekologiczno-położnicza w Złotnikach Kujawskich,
- Gabinet fizjoterapii w Złotnikach Kujawskich,
- Poradnia lekarza POZ w Tucznie.

Zatrudniane są następujące osoby:

- 1 lekarz POZ,
- 2 pediatrów,
- 1 stomatolog,
- 2 lekarzy ginekolog-położnik,
- 1 pomoc stomatologiczna,
- 3 pielęgniarki,
- 1 położna,
- 1 główny księgowy,
- 1 sprzątaczką,
- 1 fizjoterapeuta.

Gminna Przychodnia w Złotnikach Kujawskich zatrudnia 9 osób na umowę o pracę:

- lekarze - 2 etaty w tym: 1 lekarz medycyny, 1 lekarz stomatolog,
- pielęgniarki - 3 etaty
- pomoc stomatologiczna – 1 etat
- główny księgowy – 1 etat
- sprzątaczką – 1 etat

Osoby wykonujące pracę na podstawie umowy-zlecenia:

- położna – 1 osoba

Osoby świadczące prace na umowę cywilnoprawną:

- fizjoterapeuta – 1 osoba,
- lekarz pediatra – 2 osoby,
- lekarz ginekolog – 2 osoby.

Wszystkie koszty dotyczą bieżącej działalności przychodni.

Odpady medyczne utylizowane są w spalarni Szpitala Wielospecjalistycznego im. dr L. Błażka w Inowrocławiu przy ul. Poznańskiej 97.

Diagnostykę wykonuje Szpital w Inowrocławiu oraz NZOZ VITALABO w Bydgoszczy.

Gminna Przychodnia w Złotnikach Kujawskich na dzień 31.12.2016 r. nie posiada żadnych zobowiązań wymagalnych.

Załącznik do wykonania planu finansowego
Gminnej Przychodni
w Złotnikach Kujawskich

Przychody

Przychody przychodnia uzyskuje ze sprzedaży usług medycznych Narodowemu Funduszowi Zdrowia. Umowy podpisane z NFZ dotyczą: podstawowej opieki zdrowotnej, ambulatoryjnej opieki specjalistycznej, stomatologii, rehabilitacji.

Przychody pozostałe – obejmują świadczenia pielęgniarskie i lekarskie, nie refundowane przez NFZ, za które płaci pacjent tj. dobrowolne szczepienie przeciw grypie, żółtacze niektóre szczepienia dzieci, badania kierowców oraz odsetki z lokat bankowych.

Koszty:

1. Zużycie materiałów i energii - dotyczy kosztów materiałów przeznaczonych do zużycia tj. zużycia leków, sprzętu jednorazowego, środków dezynfekcyjnych, środków czystości, materiałów biurowych, materiałów stomatologicznych, ręczników jednorazowych, energii elektrycznej i ciepłej.

2. Usługi obce – obejmują koszty z tytułu usług wykonanych na rzecz zakładu przez inne jednostki, m.in. w zakresie usług diagnostycznych, badań laboratoryjnych, obsługi bankowej, napraw i konserwacji sprzętu medycznego, pocztowo-telekomunikacyjnych, wywozu śmieci, utylizacji odpadów medycznych, pralniczych, protetycznych, remontowych.

3. Wynagrodzenia – koszty płac należnych pracownikom i osobom doraźnie zatrudnionym.

4. Ubezpieczenia społeczne i inne świadczenia – obejmują obowiązkowe składki na ubezpieczenia społeczne, wydatki związane z BHP, wypłatę świadczenia urlopowego.

5. Podatki i opłaty – obejmują podatki i opłaty m.in. sądowe, skarbowe, kominiarskie, za czynności kontrolne itp.

6. Amortyzacja – obejmuje koszty z tytułu planowych odpisów amortyzacyjnych środków trwałych.

7. Pozostałe koszty – koszty podróży służbowych, świadczeń pieniężnych wypłacanych pracownikom zakładu z tytułu używania przez nich prywatnych samochodów do celów służbowych, składek z tytułu obowiązkowych ubezpieczeń OC zakładu.

Wykonanie planu finansowego
Gminnej Przychodni w Złotnikach Kujawskich
za 2016 rok

Przychody

Lp.	Wyszczególnienie	Plan 2016	Wykonanie 2016	Procent wykonania
1.	Podstawowa Opieka Zdrowotna	834.000	861.871,55	103,34
	Stomatologia	108.000	108.227,02	100,21
3.	Ambulatoryjna Opieka Specjalistyczna	42.000	34.157,25	81,32
4.	Rehabilitacja	50.400	55.411,00	109,94
	Ogółem przychody z NFZ	1.034.000	1.059.666,82	102,48
5.	Pozostałe przychody z usług medycznych	6.000	4.491,70	74,86
6.	Odsetki z lokat bankowych	600	1.431,78	238,63
	Ogółem pozostałe przychody	6.600	5.923,48	89,74
	Ogółem przychody	1.041.000	1.065.590,30	102,36

Koszty

Lp.	Wyszczególnienie	Plan 2016	Wykonanie 2016	Procent wykonania
1.	Zużycie materiałów i energii	70.000	52.011,58	74,30
2.	Usługi obce	272.000	274.155,19	100,79
3.	Wynagrodzenia	574.000	559.272,73	97,43
4.	Świadczenia na rzecz pracowników	96.000	95.458,76	99,43
5.	Podatki i opłaty	3.000	461,48	15,38
6.	Amortyzacja	7.000	4.011,48	57,30
7.	Pozostałe koszty	19.000	15.332,56	80,69
	Ogółem koszty	1.041.000	1.000.703,78	96,12

Załącznik Nr 2
do sprawozdania z wykonania
budżetu Gminy Złotniki Kujawskie
za 2016 r.

Złotniki Kujawskie 17.01.2017
SPRAWOZDANIE Z DZIAŁALNOŚCI ORAZ Z REALIZACJI PLANU FINANSOWEGO
BIBLIOTEKI PUBLICZNEJ GMINY ZŁOTNIKI KUJAWSKIE
ZA 2016 ROK

Uchwałą Rady Gminy Złotniki Kujawskie Nr XII/85/2007 z dnia 30 listopada 2007r. z dniem 01 stycznia 2008 r. powstała Instytucja Kultury pod nazwą Biblioteka Publiczna Gminy Złotniki Kujawskie.

W skład Biblioteki Publicznej Gminy Złotniki Kujawskie wchodzi dwie filie: w Lisewie Kościelnym i w Tucznie; w Złotnikach Kujawskich są dwa oddziały tj. oddział dla dzieci i oddział dla dorosłych z czytelnią. Łącznie zatrudnionych jest 6 osób co daje 3,88 etatu.

1. Czytelnictwo.

Lp.	Placówka	Liczba czytelników	Wypożyczenia książek	Czasopisma na zewnątrz	Czasopisma Na miejscu	Dokumenty audiowiz. I elektron.
1.	Oddział dla Dorosłych	725	9946	649	52	16
2.	Oddział dla Dzieci	803	3644			76
3.	Filia bibl. w Lisewie Kościelnym	192	3347			
4.	Filia bibl. w Tucznie	413	5389			
	Razem	2133	22326			

Wykorzystanie zbiorów elektronicznych 827 wejść - 9019 liczba sesji , liczba otwarć 697
Legimi – przeciętna liczba korzystających 40 osób miesięcznie.

2. Zakup materiałów bibliotecznych.

Czasopisma: 19 tytuły na kwotę 4133,47
Książki wol. 1370 na wartość 32159,91

3. Zmiany organizacyjne.

..... nie nastąpiły.....

4. Działalność upowszechnieniowa.

Biblioteka Główna

Styczeń

08.01- 13 os: Zajęcia literacko-plastyczne.:

- wspólne czytanie książki „Dasz radę, Marcelko”
- prace plastyczne: ilustracje kredkami „Niespodzianki św. Mikołaja”
- zagdaki

08.01:DKK dla młodzieży- 3os.: omawiana książka „Nieprzekraczalna granica” Colleen Hoover

15.01- 14os: Zajęcia literacko-plastyczne.:

- wspólne czytanie książki „Dasz radę, Marcelko”
 - prace plastyczne: wyklejanie harmonijkowych laurek na Dzień Babci i Dziadka
- 15.01:DKK dla dzieci: omawiana książka-14 os.: „Dasz radę, Marcelko” Marcin Pałasz

Ferie zimowe:

19.01-4os.: -wspólne czytanie: Muminki

- prace plastyczne: wyklejanie Drzewka Przyjaźni
 - zajęcia komputerowe: poznajemy program Scratch
- 20.01-4os.: -wspólne czytanie Muminki
- kontynuacja prac plastycznych Drzewko przyjaźni

- gra Bilard
- 21.01-2os.: -wspólne czytanie Muminki
- prace plastyczne: wykonanie wesołego pajęczka
- zajęcia komputerowe: Scratch
- gra Bilard
- 22.01-5os.: -wspólne czytanie Muminki
- prace plastyczne: wykonanie wesołego pajęczka, pasikonika
- gry i zabawy zręcznościowe
- 26.01-10os.: -wspólne czytanie P.Rosiak i tort
- prace plastyczne: wykonanie stojaczka na kredki dziupla sowy
- gry i zabawy zręcznościowe
- 27.01-8os.: -wspólne czytanie P.Rosiak i tort
- prace plastyczne: wykonanie wyklejanie obrazka trójwymiarowego
W poszukiwaniu wiosny
- gry i zabawy zręcznościowe: boulle
- 28.01-6os.: -wspólne czytanie P.Rosiak i tort
- prace plastyczne: wykonanie żabki i żyrafy
- gry i zabawy zręcznościowe: boulle
- 29.01-9os.: -wspólne czytanie P.Rosiak i tort
- prace plastyczne: stojące kolorowanki
- gry i zabawy zręcznościowe
- Luty
- 04.02- 5os. Spotkanie DKK dla Młodzieży czytana książka: „Kryształowy księżyc” Jacqueline Woodson
- 05.02- 15 os: Zajęcia literacko-plastyczne.:
- wspólne czytanie książki „P.Rosiak i tort”
- prace plastyczne: wyklejanie pawia, wykonanie łódki z korka od butelki
- zagadki
- Dzień Bezpiecznego Internetu:
- 12.02-10os. odbyło się spotkanie z dziećmi i młodzieżą z okazji Dnia Bezpiecznego Internetu. Młodzi uczestnicy dowiedzieli się jakie zagrożenia niesie za sobą Internet, obejrżeli film Przygody Plika i Foldera w sieci. Rozwiązowali również quizy i rebusy, z których dowiedzieli się jak postępować w różnych niepokojących sytuacjach. Na zakończenie otrzymali folder Zastanów się zanim udostępnisz.
- 12.02- 8 os: Zajęcia literacko-plastyczne.:
- wspólne czytanie książki „P.Rosiak i tort”
- prace plastyczne: uczyliśmy się rysować różne zwierzątka
- gry sprawnościowe
- 19.02- 9 os: Zajęcia literacko-plastyczne.:
- wspólne czytanie książki „P.Rosiak i tort”
- prace plastyczne: wykonanie stroików wiosennych
- gry sprawnościowe
- 26.02- 12 os: Zajęcia literacko-plastyczne.:
- wspólne czytanie książki „P.Rosiak i tort”
- przygotowujemy się do pożegnania zimy i rozpoczynamy pracę nad marzanną
- gry sprawnościowe
- 26.02-20os. Lekcja biblioteczna, kl.II „Wprowadzenie w świat książek”
- 26.02 – 5os. DKK dla Dzieci „P.Rosiak i tort” Barbara Catchpole
- Marzec
- 04.03- 13 os. :Zajęcia literacko-plastyczne.:
- wspólne czytanie książki „Dusia. Zagubione kaczątko”
- przygotowujemy się do pożegnania zimy kontynuacja prac nad marzanną
- gry sprawnościowe
- 11.03 – 8os.:Zajęcia literacko-plastyczne.:
- wspólne czytanie książki „Dusia.Zagubione kaczątko”
- przygotowujemy się do pożegnania zimy kontynuacja prac nad marzanną
- gry sprawnościowe
- 18.03. - 6os.: Zajęcia literacko-plastyczne.:
- wspólne czytanie książki „Dusia.Zagubione kaczątko”

- przygotowujemy się do pożegnania zimy kontynuacja prac nad marzanną
- gry sprawnościowe
- 18.03. - 6os.: Spotkanie DKK dla Dzieci „Dusia.Zagubione kaczętko” Tina Nolan
- 19.03 - 46 os.
- Spotkania z tradycją
- „Spotkania z tradycją - poznajemy tradycje, zwyczaje związane z naszym regionem” to cykl imprez organizowanych przez Bibliotekę Publiczną Gminy Złotniki Kujawski. Pierwszą tradycją, którą poznaliśmy jest Marzanna - zwyczaj związany z nadejściem wiosny: topienie lub palenie Marzanny i związane z nią przesady.
- 25.03 – 15os.: Cyfrowa wyprawka- spotkanie edukacyjne, którego podczas dzieci dowiedziały się jak świadomie i bezpiecznie korzystać z nowych technologii.
- 30.03.- 3os.: DKK dla Młodzieży: „Dane wrażliwe” Ewa Nowak
- Kwiecień
- 7.04- 44os. Spotkanie autorskie z panem Romanem Pankiewiczem
- Biblioteka Publiczna Gminy Złotniki Kujawskie 07.04.2016 gościła pana Romana Pankiewicza, który przybył na spotkanie z młodzieżą. W ciekawy, a także humorystyczny sposób opowiadał o swojej twórczości: tryptyku „Trzy żywioły” : Islandia, Niemcy i Rosja. Kraje te bardzo różnią się kulturowo, obyczajowo, a nawet rozwojem cywilizacyjnym, są jak trzy różne żywioły, stąd inspiracja autora do napisania tych książek. Podczas spotkania opowiadał o wydarzeniach związanych z historią, kulturą i życiem codziennym ludzi zamieszkujących Niemcy. Opowieści te wzbogacił zdjęciami i filmami, które wykonał podczas podróży i pobytu w Niemczech.
- 8.04- 13os. Zielone gry
- W ramach projektu „Zielone Gry” organizowanego przez Centrum Rozwiązań Systemowych odbyły się rozgrywki „Gry z klimatem”. Młodzi uczestnicy starali się nie dopuścić do katastrofy ekologicznej.
- 08.04- 13 os. Zajęcia literacko-plastyczne:
- wspólne czytanie książki „Cukierku tu łobuzie” Waldemar Cichoń
- pogadanka „Gdzie żyją koty?”
- prace plastyczne: rysujemy kotka
- 15.04 – 16os.:Zajęcia literacko-plastyczne:
- wspólne czytanie książki „Cukierku tu łobuzie” Waldemar Cichoń
- pogadanka „Dzień Czekolady” - co to za święto
- prace plastyczne: „Mali cukiernicy” -dekorowanie tortów
- 22.04 – 14os.:Zajęcia literacko-plastyczne:
- wspólne czytanie książki „Cukierku tu łobuzie” Waldemar Cichoń
- prace plastyczne: „Ciasteczkowy potwór” -praca wyklejana z krepy, kolorowanki
- układanie puzzli
- 25.04 – 3os. DKK dla Młodzieży „Papierowe miasta” John Green
- 29.04 – 9os. DKK dla Dzieci „Cukierku ty łobuzie” Waldemar
- Maj
- 06.05.2016 – 8os. Zajęcia literacko-plastyczne:
- wspólne czytanie książki „Pan Kuleczka” Wojciech Widłak
- prace plastyczne: przygotowanie laurek na Dzień Matki
- gry i zabawy ruchowe
- 08-15.05.2016 Tydzień Bibliotek
- W dniach 8-15 maja odbyła się XIII edycja programu Tydzień Bibliotek. Z tej okazji Biblioteka Publiczna Gminy Złotniki Kujawskie gościła przedszkolaków z Przedszkola Publicznego „Kujawiaczek”. Dzieci dowiedziały się co trzeba zrobić by zostać czytelnikiem biblioteki, zwiedziły bibliotekę, oglądały książki dla nich przeznaczone oraz bajki na dużym ekranie. Rozbudzając wyobraźnię słuchały wierszyków o fruującej krowie i zielonych słoniach z kokardką na ogonie. Czytane wierszyki były tematem konkursu „Mali ilustratorzy”
- 10.05 – 22os., 11.05-47 os., 12.05-47os., 13.05-22os.
- 10.05.2016 – 12os. Z okazji rocznicy Powstania w Getcie Warszawskim w ramach akcji społeczno-edukacyjnej Żonkile odbyła się projekcja filmu „Nie było żadnej nadziei. Powstanie w getcie warszawskim 1943”, w której udział wzięli uczniowie klasy III gimnazjum.
- 14.05.2016 – 6os. Scratch Day. Majowe spotkania Klubu Go_Pro. 14 maja obchodzony jest Światowy Dzień Programowania w Scratchu -Scratch Day. Uczestnicy zajęć poznali ten program i programowali roboty Finch oraz uczestniczyli w konkursie-wyścigu Finch.

20.05.2016 – 200s. Spotkanie autorskie z panem Wojciechem Widłakiem

Biblioteka Publiczna Gminy Złotniki Kujawskie 20 maja 2016 roku gościła pana Wojciecha Widłaka autora książek z serii „Pan Kuleczka”. Pan Kuleczka to, sympatyczny, tolerancyjny, uczący poszanowania dla zasad i reguł życia pan. Ma troje podopiecznych: rozbrykaną kaczkę Katastrofę, spokojnego psa Pypcia i małomówną muchą Bzyk-Bzyk. Każde z nich znacząco różni się od siebie, ale jest równie mocno kochane przez Pana Kuleczkę, niezależnie od swoich wad. W spotkaniu, podczas którego autor opowiadał jak można uruchomić naszą wyobraźnię i fantazję, zachęcał do wspólnej zabawy uczestniczyło 200 dzieci. Spotkanie dofinansowane ze środków Instytutu Książki w ramach programu Dyskusyjne Kluby Książki.

20.05.2016 – 12os. Zajęcia literacko-plastyczne:

- wspólne czytanie książki „Pan Kuleczka” Wojciech Widłak
- prace plastyczne: „Pan Kuleczka i przyjaciele” wykonanie ilustracji
- gry stolikowe

20.05.2016 – 12 os. DKK dla Dzieci „Pan Kuleczka” Wojciech Widłak

Czerwiec

Cała Polska Czyta Dzieciom: XV Ogólnopolski Tydzień Czytania Dzieciom pod hasłem „Czytanie uskrzydla!” W dniach 29 maja – 5 czerwca miał miejsce XV Ogólnopolski Tydzień Czytania Dzieciom pod hasłem „Czytanie uskrzydla!”. W Bibliotece Publicznej Gminy Złotniki Kujawskie akcja ta przebiegała pod hasłem: Lokalni przedsiębiorcy czytają dzieciom książki : pani Justyna Borowska oraz pani Bernadeta Pujszo.

31.05.2016 – 26os., 02.06.2016 – 26os.

03.06.2016r. Noc Bibliotek 2016 – 27os.

Biblioteka Publiczna Gminy Złotniki Kujawskie już po raz drugi wzięła udział w II Ogólnopolskiej Nocy Bibliotek pod hasłem "Wolno Czytać!". Impreza rozpoczęła się od wspólnego czytania książki "Basia i wolność" Zofii Staneckiej oraz dyskusji na temat wolności. Przeczytana książka uświadomiła dzieciom czym jest świadomość, prawo wyboru. Dzieci chętnie podjęły dyskusję i wspólnie wysunęły wniosek iż prawo wyboru to jedno, ale są też pewne zasady i reguły, które należy przestrzegać, a które ułatwiają życie. W programie nie zabrakło też seansu filmowego "Magiczne drzewo", zabaw ruchowych i innych atrakcji oraz pysznego poczęstunku i niespodzianki w postaci książki dla wszystkich uczestników. Organizatorzy dziękują rodzicom za słodczyce lody i napoje. W imprezie uczestniczyło 27 dzieci.

07.06.2016 – 2 os. DKK dla Młodzieży „Niezauważalna” Marcus Sedgwick

10.06.2016 – 12os. Seans filmowy: wspólne oglądanie filmu „Magiczne drzewo”

16.06.2016r. - 13os. Rozstrzygnięcie konkursu plastycznego

Z przyjemnością informujemy, że konkurs plastyczny: "Cztery zielone słonie, fruująca krowa" został rozstrzygnięty. Konkurs został zorganizowany przez Bibliotekę Publiczną Gminy Złotniki Kujawskie i polegał na przygotowaniu przez przedszkolaków pracy plastycznej, która stanowiła ilustrację do czytanych wierszyków: "Fruująca krowa" Jan Brzechwa, "Cztery słonie" Anna Świrszczyńska. Jury - czytelnicy biblioteki nagrodzili najciekawsze prace.

17.06.2016 – 12os. Zajęcia literacko-plastyczne:

- pogadanka o zachowaniu bezpieczeństwa, ruchu drogowym związana z mającym się odbyć rajdem rowerowym „Odjazdowy Bibliotekarz”
- „Mali czarodzieje” - wykonanie kolorowej pracy zwiastującej słoneczną pogodę na rajd

18.06.2016r. 35os. Odjazdowy bibliotekarz

Odjazdowy bibliotekarz to ogólnopolska akcja, w której bibliotekarze, czytelnicy, miłośnicy książek i rowerów przejeżdżając przez okolicę mogą aktywnie spędzić czas. Biblioteka Publiczna Gminy Złotniki Kujawskie już po raz trzeci wzięła udział w tej akcji. Tegoroczny rajd zorganizowany został 18 czerwca 2016 roku pod hasłem „Z lawendą w tle”. Trasa rajdu przebiegała: Złotniki Kujawskie-Mierzwin-Leszcz-Mierzwin-Złotniki Kujawskie. Pogoda dopisała, na starcie stawiło się 27 uczestników, a kolejnych 8 dołączyło na trasie. Uczestnicy – bibliotekarze, dzieci wraz z rodzicami wyruszyli sprzed gmachu biblioteki i w dobrych humorach dotarli do wsi Leszcze. Meta zlokalizowana była na terenie plantacji lawendy „Lovenda kujawska”. Pani Karolina Grontkowska oprowadziła uczestników po polu, opowiedziała o odmianach i właściwościach lawendy, nie zabrakło też kiełbasek z grilla, gier i zabaw na świeżym powietrzu. Każde z dzieci otrzymało mini bukietek z lawendy. Przed powrotem odbył się spacer nad jezioro Tuczyńskie, które jak głosi legenda powstało za przyczyną starej Tuczyńki, żebraczki z której się naśmiewano i szydono. Pewnego dnia Tuczyńka w złości rzuciła na wieś przekleństwo: „Niech tę wieś woda pochłonie” i z karczmianej studni wytrysła woda i w kilka minut zalała całą okolicę. Pełni niezapomnianych wrażeń i wiedzy uczestnicy zakończyli rajd, z zapewnieniem uczestnictwa w przyszłym roku.

Lipiec-Sierpień: wakacyjne zajęcia w Bibliotece pod hasłem „Z książką w plecaku”

Zajęcia wakacyjne odbywały się w dniach od 02.08.2016 do 31.08.2016 od wtorku do piątku w godz. 12.00-15.00. W zajęciach tych uczestniczyło 50 dzieci. Wakacyjną przygodę dzieci rozpoczęły od wspólnego czytania książki Tomasza Szweda pt.: „Jesień w Klinice małych zwierząt w Leśnej Górce”. Dzieci wykonały prace plastyczne stosując różne techniki m.in. tworzyliśmy figurki zwierząt z masy solnej, kolorowe witrażemotyłki oraz ilustracje pod hasłami: „Widok z okna” i „Przyroda”. Dzieci uczestniczyły w zajęciach ruchowych: na stadionie grały w unihokeja, zabawy z chustą klanza i in., grały w gry planszowe m.in. Catan, spędzały czas na placu zabaw.

Odbyła się też pogadanka na temat uzależnień ”Mamy wybór uzależnieniom mówimy stop”. Dzieci wykonały prace plastyczne związane z tematem.

09.08 wyruszyliśmy na rajd pieszy zwiedzając naszą gminę. Wykorzystaliśmy nowe technologie-robienie zdjęć ipadem oraz fotografowanie aparatem cyfrowym- utrwalaliśmy na nich przyrodę naszej gminy, zebraliśmy rośliny do albumu. W rajdzie uczestniczyła część dzieci (20 osobowa grupa) oraz 2 mamy. W pierwszym tygodniu spotykaliśmy się na zajęciach w 30 osobowej grupie. W kolejnych tygodniach zajęć grupa uczestników zwiększyła się do 50 osób.

Utrwalając wiadomości o naszej gminie 16 sierpnia dzieci uczestniczyły w grze terenowe pod hasłem „Złotniki Kujawskie znamy, bo tu mieszkamy”. Dzieci miały za zadanie odszukać skarby ukryte w różnych punktach naszej miejscowości. Drogą do skarbów były zagadki związane z gminą. W punktach, w których ukryte były skarby należało rozwiązać zagadkę. Za pomoc w przeprowadzeniu gry dziękujemy wszystkim zaangażowanym osobom. Paniom Monice Szymańskiej, Justynie Borowskiej, Katarzynie Jarząbek, Aldonie Kwiatkowskiej, u których ukryte były skarby i które zadawały dzieciom zagadki oraz dawały wskazówki prowadzące do kolejnego skarbu. Pani Anecie Foks dziękujemy za balony i nadanie im najróżniejszych kształtów. Wójtowi Gminy panu Witoldowi Cybulskiemu dziękujemy za umożliwienie ukrycia skarbów na terenie Urzędu Gminy oraz pracownikom. Pani Małgorzacie Lewandowskiej, która jako wróżka przywitała dzieci w Urzędzie, dała wskazówkę prowadzącą do ostatniego skarbu oraz panu Rafałowi Kowalczykowi za ostatnia zagadkę i wskazanie drogi do największego skarbu.

18 sierpnia na spotkanie z dziećmi przyszedł dzielnicowy Złotnik Kujawskich pan Tomasz Szyperski, który opowiadał o zasadach bezpiecznego poruszania się po ulicach, udzielił wskazówek jak powinien wyglądać i w co powinien być wyposażony sprawny rower. Dzieci dowiedziały się od kiedy mogą samodzielnie poruszać się po ulicy rowerem oraz odpowiadał na pytania uczestników spotkania.

Dzieci 23 sierpnia uczestniczyły w pikniku edukacyjnym Sieciaki.pl na wakacjach. Rozgrywając grę „Misja bezpieczny Internet” poznawały zasady bezpieczeństwa w Internecie, tj. Nie umieszczaj zdjęć i filmów w sieci, Nie podawaj swoich danych osobowych w sieci, Zabezpiecz swój komputer programem antywirusowym.

Poznając ciekawe zakątki Polski 25.08.2016 uczestniczyły w wycieczce do miasteczka westernowego Silverado City w Bożejewiczkach k/Żnina. Przeżyły niezapomnianą westernową przygodę, poznały westernowe tradycje i obyczaje, bawiły się w Miasteczku Urwisów oraz miały do dyspozycji wspaniały plac zabaw. W wycieczce uczestniczyło 38 dzieci uczestniczących w zajęciach wakacyjnych z wszystkich placówek bibliotecznych.

W dniu 26 sierpnia dzieci uczestniczyły w pikniku, który odbył się na placu zabaw przy Szkole Podstawowej w Złotnikach Kujawskich. Dzieci spędzały czas przy grillu na dobrej zabawie, uczestniczyły w gra i konkursach. Za pomoc w organizacji pikniku dziękujemy Dyrekcji Szkoły Podstawowej za udostępnienie terenu oraz rodzicom paniom Anecie Foks, Annie Mních i panu Marcinowi Światowskiemu.

Dużo wrażeń przyniosła dzieciom wycieczka do Bydgoszczy w dniu 29.08, w której uczestniczyło 26 osób, podczas której zwiedziły zakamarki Wojewódzkiej i Miejskiej Biblioteki Publicznej, do których na co dzień czytelnik nie ma dostępu., m.in.: magazyny, Bibliothecę Bernardinum: zabytkowy księgozbiór po poklasztornej bibliotece należącej do bydgoskiego klasztoru bernardynów m.in. inkunabuły – druki wydane do końca 1500 roku, w zbiorze bernardynów jest ich 97; Mediotekę i Introligatornię w której zobaczyły ponad 100-letnie działające maszyny introligatorskie m.in. gilotynę. Uczestniczyły w warsztatach mydlarskich oraz zwiedzały Muzeum Mydła i Historii Brudu. Każdy uczestnik zabrał do domu własnoręcznie wykonane mydło. Odwiedziliśmy również Wyspę Młyńską. Atrakcją wyjazdu była podróż pociągiem.

Wycieczki współfinansowane przez Gminną Komisję Rozwiązywania Problemów Alkoholowych.

Wakacyjną niespodzianką były też warsztaty plastyczne ze studentką UMK Wydziału Sztuk Pięknych w Toruniu oraz absolwentką Liceum Plastycznego w Bydgoszczy panią Emilią Waszak.

W ostatnim dniu wakacyjnych zajęć nastąpił dzień niespodzianek bowiem wszystkie dzieci otrzymały książki za uczestnictwo w zajęciach wakacyjnych ufundowane przez Gminną Komisję Rozwiązywania Problemów Alkoholowych oraz słodki poczęstunek ufundowany przez rodziców.

Piknik edukacyjny „Sieciaki.pl na wakacjach

Piknik edukacyjny „Sieciaki.pl na wakacjach” odbył się 23 sierpnia 2016 roku. W wydarzeniu tym wzięło udział 25 dzieci. Podczas spotkania, wykorzystując gotowe scenariusze uczestnicy dowiedzieli się kto to są Sieciaki i Sieciuchy. Udały się w Sieciomisję uczestnicząc w grze, która podpowiadała m.in.: jak unikać zagrożeń w Internecie, jak chronić swoją prywatność, jakie zagrożenia niosą za sobą internetowe znajomości. Zdobytą wiedzę dzieci utrwały wykonując prace plastyczne różnymi technikami. Imprezie towarzyszyły również gry i zabawy sprawnościowe na świeżym powietrzu.

Wrzesień

03.09.2016 – Narodowe Czytanie

Biblioteka Publiczna Gminy Złotniki Kujawskie po raz czwarty wzięła udział w Narodowym Czytaniu. Akcja ma na celu wspólne czytanie największych polskich dzieł literackich. W tym roku w ogólnopolskim głosowaniu wybrano „Quo Vadis” Henryka Sienkiewicza. Akcja pod Patronatem Honorowym Pary Prezydenckiej Andrzeja Dudy i Agaty Kornhauser-Dudy. Tegoroczna akcja została zorganizowana we współpracy z Gminną Biblioteką Publiczną w Jaksicach. Spotkaliśmy się na wspólnym czytaniu w Tucznie. W trakcie spotkania fragmenty Quo Vadis Henryka Sienkiewicza czytali zaproszeni goście, pracownicy bibliotek oraz młodzież. Na miejsce uczestnicy z obu Bibliotek dojechali rowerami. Po wspólnym czytaniu dzieci spędzały czas na zabawie oraz wszyscy uczestnicy spotkali się przy grillu. W akcji uczestniczyło 81 osób.

09.09.2016 – 9os. Zajęcia literacko-plastyczne:

- wspólne czytanie książki pt.: „Loretta i chłopak z mysiej norki” Ewa Skarżyńska
- wykonanie pracy plastycznej pt.: „Moje wrażenia z wakacji”

wykorzystując narysowane elementy na kartce

16.09.2016 – 11os. Zajęcia literacko-plastyczne:

- wspólne czytanie książki pt.: „Loretta i chłopak z mysiej norki” Ewa Skarżyńska
- wykonanie pracy plastycznej pt.: „Podziękowania”, „Mój wyśniony zwierzak”
- przygotowania do rajdu pieszego,

17.09.2016 Światowy Dzień Turystyki Pieszej połączony ze Świętem Pieczonego Ziemniaka

Biblioteka Publiczna Gminy Złotniki Kujawskie była organizatorem II Rajdu Pieszego pod hasłem „Z książką w plecaku” w ramach akcji Światowy Dzień Turystyki Pieszej połączonej ze Świętem Pieczonego Ziemniaka, w rajdzie wzięło udział 36 osób (dzieci i dorośli), odbył się 17 września 2016 roku. Trasa rajdu przebiegała Złotniki Kujawskie-Niszczewice-Liszkowo: gospodarstwo państwa Mnich. Dla najmłodszych przygotowano wiele atrakcji m.in.: plac zabaw, zwiedzanie gospodarstwa. W trakcie imprezy uczestnicy rajdu mogli posilić się pieczonymi na ognisku ziemniakami i kiełbaskami z grilla oraz słodyczami. Za pomoc w organizacji rajdu dziękujemy wszystkim zaangażowanym osobom. Pani Annie Mnich za pomoc w organizacji imprezy. Panom Henrykowi i Ryszardowi Mnich oraz pracownikom za udostępnienie miejsca i pomoc w przeprowadzeniu pikniku, pokazanie gospodarstwa oraz przewóz uczestników do Złotnik Kujawskich. Pani Bernadecie Zwierzychowskiej z Niszczewic za słodki poczęstunek na trasie rajdu oraz państwu Renacie i Michałowi Kwapich za przekazanie ziemniaków na ognisko.

23.09.2016 – 10os. Zajęcia literacko-plastyczne:

- wspólne czytanie książki pt.: „Loretta i chłopak z mysiej norki” Ewa Skarżyńska
- gry i zabawy stolikowe i ruchowe

30.09.2016 – 12os. Zajęcia literacko-plastyczne:

- wspólne czytanie książki pt.: „Loretta i chłopak z mysiej norki” Ewa Skarżyńska
- wykonanie pracy plastycznej pt.: „Poszukiwania oznak jesieni”

30.09.2016 – 12os -DKK dla Dzieci „Loretta i chłopak z mysiej norki” Ewa Skarżyńska

Październik:

07.10.2016 – 12os. Zajęcia literacko-plastyczne:

- wspólne czytanie książki pt.: „Powrót do Stumilowego Lasu” David Benedictus
- wykonanie pracy plastycznej pt.: zwierzęta leśne- praca wykonana farbami,
- gry stolikowe i ruchowe

14.10.2016 – 8os. Zajęcia literacko-plastyczne:

- wspólne czytanie książki pt.: „Powrót do Stumilowego Lasu” David Benedictus
- wykonanie pracy plastycznej pt.: przedstawienie w postaci ilustracji wykonanej kredkami świecowymi zawodów związanych z lasem
- pogadanka: co to jest przyjaźń

21.10.2016 – 12os. Zajęcia literacko-plastyczne:

- wspólne czytanie książki pt.: „Powrót do Stumilowego Lasu” David Benedictus
- wykonanie pracy plastycznej pt.: kolorowanki haloween

- pogadanka: haloween, co to jest
21.10.2016 DKK dla Dzieci- 12os. „Powrót do Stumilowego Lasu” David Benedictus
- Listopad:
- 04.11.2016 – 10os. Zajęcia literacko-plastyczne:
- wspólne czytanie książki pt.: „Znajdź mnie i kiedyś odwiedź” Zbigniew Kołba
- wspólne oglądanie bajki Przygody Misia Colargola
- gry i zabawy ruchowe
- 12.11.2016 -33os. Warsztaty w Bibliotece Głównej:
- lizakowe: Dzieci podczas tych warsztatów dowiedziały się jak powstały pierwsze lizaki. Z przygotowanej masy lizakowej wykonanej według tajemniczej receptury wykonały dwa lizaki ślimaka oraz świderka, które zapakowane zabrały ze sobą do domu,
- piernikowe: Dzieci poznały historię piernika, skrywaną tradycyjną recepturę oraz wszystkie jego składniki. Samodzielnie walcowały ciasto piernikowe nadając mu kształt serca. W czasie wypieku piernikowego serca używając różnych posypek i lukrów dekorowały wcześniej przygotowane pierniki. Słodkie wypieki dzieci zabrały do domu,
- robienia bombek: Dzieci samodzielnie malowały bombki farbami, która następnie obsypane zostały kolorowym brokatem i zdobiły je świątecznymi symbolami. Wykonany przez dzieci bombkowy bałwanek został ubrany w szalik oraz kapelusz, zapakowany do ozdobnego pudełka i zabrany do domu.
15.11.2016- 62os. Spotkanie autorskie z panem Zbigniewem Kołbą, autorem książki „Znajdź mnie i kiedyś odwiedź”
- 17.11.2016 - 22os. Lekcja biblioteczna kl. III
- 17.11.2016 -2os. DKK dla Młodzieży „Dane wrażliwe”
- 19.11.2016 - 32os. Warsztaty wyjazdowe w Kłóbce k/Lubienia Kujawskiego: warsztaty Bożonarodzeniowe, które przybliżają zwyczaje związane ze świętami Bożego Narodzenia w dawnym ziemiańskim dworze na Kujawach. Podczas warsztatów dzieci poznały stare słowiańskie obyczaje, związane z okresem Bożego Narodzenia. Następnie przygotowały dawne ozdoby choinkowe z bibuły i z masy solnej , które zabrały ze sobą do domu.
- Uczestnicy wyjazdu zwiedzali skansen, poznali historię rodu założycieli dworu oraz poznali krótką historię życia w rodzinach chłopskich od końca XVIII do lat 30 XX wiecznej Polski, zwiedzili domy mieszkalne, szkołę, karcznię, młyn i inne obiekty na terenie skansenu degustowaliśmy kujawskie racuchy. Naszą wycieczkę zakończyliśmy wspólnym ogniskiem.
- 25.11.2016 – 14os. Święto Pluszowego Misia
- gry i zabawy związane z misiem
- mini konkurs: jakie znasz bajki, w których występuje miś
- 25.11.2016 -14os. DKK dla Dzieci „Znajdź mnie i kiedyś odwiedź”
- Grudzień:
- 02.12.2016 -12os – prace plastyczne: wykonanie ozdób świątecznych
- pogadanka: tradycje związane ze Świętem Bożego Narodzenia
- 09.12.2016 - 14os. – Zabawa Mikołajkowa, ubieranie choinki, gry i zabawy ruchowe
- Filia biblioteczna w Lisewie Kościelnym
- Zajęcia plastyczno-literackie - według planu.
- 09.02 Dzień Bezpiecznego Internetu -18 osób
- 23.02 Projekt Zielone gry – 22 osoby
- 07.04 Zajęcia plastyczno-literackie -2 osoby
- 16.04 Zielone gry - /projekt/13 osób
- 10.05 Lekcja biblioteczna - 10 osób
- 12.05 Lekcja biblioteczna - 16 osób
- 01.06 Czytanie bajek w ramach akcji „Cała Polska czyta dzieciom” 5 osób
- Sierpień - zajęcia wakacyjne -
- 21.09 Lekcja biblioteczna kl.0 – 16 osób
- 06.10 Zajęcia plastyczno-literackie - 4 osoby
- 20.10 Lekcja biblioteczna kl.1 gimnazjum – 8 osób
- 03.11 Zajęcia plastyczno-literackie - Brzechwa dzieciom - 3 osoby
- 17.11 Zajęcia plastyczno-literackie, gry stolikowe – 4 osoby
- 25.11 Dzień Pluszowego Misia – 3 osoby
- 12.12 Wykonywanie kartek świątecznych – 5 osób
- Filia biblioteczna w Tucznie

- 22.01 Dzień Babci i Dziadka – 10 osób
 29.01 Gry i zabawy – 8 osób
 04.02 Czytanie bajek – 7 osób
 15.03 Czytanie lektury „Zaczarowana zagroda” - 6 osób
 01.04 Czytanie bajek – 14 osób
 08.04 Gry i zabawy w bibliotece - 4 osoby
 18.04 Czytamy razem „ O psie ,który jeździł koleją” – 7 osób
 12.05 Lekcja biblioteczna -14 osób
 13.05 Lekcja biblioteczna – 16 osób
 16.05 Lekcja biblioteczna- 11 osób
 W ramach akcji Cała Polska czyta dzieciom
 27.05 czytał bajki radny powiatowy pan F.Kryszak – 10 osób
 30.05 czytała bajki p. Lewandowska - 8 osób.
 27.06 Czytamy bajki przedszkolakom - 11 osób
 Lipiec Wakacje w bibliotece
 - gry i zabawy -4 osoby
 - Moje marzenia wakacyjne, konkurs plastyczny 12 osób
 - gry i zabawy na placu zabaw – 6 osób
 - Gry planszowe -6 osób
 - Rodzice czytają dzieciom ulubione bajki – 8 osób
 - Zwiedzamy zabytki Tuczna – 6 osób
 - gry i zabawy na plaży – 12 osób
 - Wycieczka piesza - 12 osób
 Wrzesień-grudzień
 Czytamy w bibliotece 18 osób
 Czytanie bajek maluchy 16 osób
 Konkurs na najładniej wykonaną kartkę świąteczną 11 osób
 Wieczór baśni 7 osób
 Spotkanie Mikołajkowe 12 osób
 Czytanie baśni „Dziewczynka z zapalkami” 7 osób

5. Komputeryzacja – 16154 rekordów

6. Stan środków na rachunku bankowym na dzień 01 stycznia 2016r. wynosił 15,13 zł
 Należności wymagalne na dzień 31 grudnia 2016 r. 0,00
 Zobowiązania wymagalne na dzień 31 grudnia 2016 r. 0,00
 Stan środków na rachunku bankowym na dzień 31 grudnia 2016 r. wynosi 72,20 zł
 Stan gotówki w kasie na dzień 31 grudnia 2016r. wynosi 0 zł
 Zrealizowane wydatki na dzień 31 grudnia 2016 r.

Lp.	Nazwa	Plan na 2016r.	wykonanie	% wykonania
I	PRZYCHODY	238.793,59	238.721,39	99,97
1.	Dotacja z budżetu Gminy	228 500,-	228 500,-	100
2.	Środki z dotacji Fundacja Rozwoju Społeczeństwa Informacyjnego	250,-	250,-	100
3.	wpłata- zwrot za sprzęt -gwarancja	24,59	24,59	100
4.	Program „Zakup nowości wydawniczych”	9993	9993,-	100
6.	Wpłata za zagubioną książkę	26,-	26,-	100

Za 2016r.wydatki ogółem wyniosły238.736,52zł, co stanowi w zaokrągleniu 100% ogólnych planowanych wydatków Biblioteki w 2016 r. z tego z dotacji podmiotowej na planowane 228.500,00 zł wykonanie wyniosło 228.500 zł tj .100%

Lp.	Wyszczególnienie	Plan na 2016r.	wykonanie	w tym z dotacji	% wykonania
	WYDATKI	238.808,72	238.736,52	228.500,00	99,97
1.	Wynagrodzenia	150 976,-	150 906,57	150 906,57	99,95
2.	ZUS-pracodawca	27 120,-	27 119,15	27 119,15	99,99
3.	Fundusz Pracy-pracodawca	2 569,-	2 568,66	2 568,66	99,99
4.	Ekwiwalenty, środki BHP	428,-	427,91	427,91	99,98
5.	Zakup książek	22 167,-	22 166,91	22 166,91	99,99
6.	Spotkanie autorskie	600,-	600,-	600,-	100
7.	Materiały biurowe, folia do książek, druki biblioteczne	394,50	394,48	394,48	99,99
8.	Artykuły papiernicze	109,33	109,33	109,33	100
9.	Środki czystości	269,-	268,98	268,98	99,99
10.	Strona BIP	350,-	350,-	350,-	100
11.	Usługi internetowe	1 031,50	1031,10	1031,10	99,96
12.	Rozmowy telefoniczne	414,30	414,29	414,29	100
13.	Prenumerata	4133,50	4 133,47	4 133,47	99,99
14.	Opłaty pocztowe	308,-	307,80	307,80	99,99
15.	Delegacje służbowe	409,10	409,10	409,10	100
16.	Odpis ZFŚS	4 266,40	4 266,33	4 266,33	100
17.	Ubezpieczenia	1 822,50	1 822,46	1 822,46	99,99
18.	Opłaty bankowe	933,30	933,30	933,30	100
19.	Pozostałe koszty rodzajowe (mater., wyposażenia)	2 723,-	2 722,87	2 722,87	99,99
20.	Pozostałe koszty rodzajowe(usługi)	1 158,-	1 157,72	1 157,72	99,98
21.	MAK+100	1 210,39	1 210,32	1 210,32	99,99
22.	Badania lekarskie	183,50	183,50	183,50	100
23.	Szkolenia	105,-	105,-	105,-	100
24.	Podpis elektroniczny	472,40	472,32	472,32	99,98
25.	Dostęp do zbiorów elektronicznych – projekt LEGIMI	861,-	861,-	861,-	100
26.	Link do przyszłości - projekt	250,-	250,-	6,48	100
27.	Zakup książek BN	9 993,-	9 993,-	9 993,-	100
28.	Dostęp do zbiorów elektronicznych	3551,-	3.550,95	3.550,95	99,99

Biblioteka posiadając skromny budżet bardzo oszczędnie wydatkuje otrzymaną dotację, dokładnie analizując zasadność ponoszonych kosztów.

Złotniki Kujawskie 17.01.2017

Załącznik Nr 3
do sprawozdania
z wykonania budżetu gminy za 2016 r.

INFORMACJA
o stanie mienia Gminy Złotniki Kujawskie
na dzień 31 grudnia 2016 r.

Zgodnie z dyspozycją art. 267 ust. 1 pkt 3 ustawy z dnia 27 sierpnia 2009 r. o finansach publicznych (t.j. Dz.U.2016.1870 z późn. zm.) przedłożona informacja o stanie mienia jednostki samorządu terytorialnego, przedstawiona łącznie ze sprawozdaniem rocznym z wykonania budżetu za 2016 r. zawiera:

- dane dotyczące przysługujących jednostce samorządu terytorialnego praw własności,
- dane dotyczące:
- innych niż własność praw majątkowych, w tym w szczególności o ograniczonych prawach rzeczowych, użytkowaniu wieczystym, wierzytelnościach, udziałach w spółkach, akcjach,
- posiadania,
- dane o zmianach w stanie mienia komunalnego, w zakresie określonym wyżej, od dnia złożenia poprzedniej informacji,
- dane o dochodach uzyskanych z tytułu wykonywania prawa własności i innych praw majątkowych oraz z wykonywania posiadania,
- inne dane i informacje o zdarzeniach mających wpływ na stan mienia jednostki samorządu terytorialnego.

Wartość księgową składników majątku Gminy Złotniki Kujawskie wg stanu na dzień 31 grudnia 2016 r. wynosi brutto 99.892.530,05 zł.

Mieniem komunalnym zarządzają następujące jednostki organizacyjne gminy:

1. Urząd Gminy w Złotnikach Kujawskich – jednostka budżetowa;
2. Ośrodek Sportu i Rekreacji w Złotnikach Kujawskich – jednostka budżetowa;
3. Zakład Gospodarki Komunalnej w Złotnikach Kujawskich – zakład budżetowy;
4. Gminny Zakład Opieki Zdrowotnej w Złotnikach Kujawskich – samodzielny zakład opieki zdrowotnej;
5. Gminny Ośrodek Pomocy Społecznej w Złotnikach Kujawskich – jednostka budżetowa;
6. Gimnazjum im. K. Urbańskiego w Złotnikach Kujawskich – jednostka budżetowa;
7. Zespół Placówek Oświatowych w Tucznie – jednostka budżetowa;
8. Szkoła Podstawowa w Złotnikach Kujawskich – jednostka budżetowa;
9. Szkoła Podstawowa w Gniewkówcu – jednostka budżetowa;
10. Biblioteka Publiczna w Złotnikach Kujawskich wraz z filiami – gminna instytucja kultury;
11. Przedszkole Publiczne w Złotnikach Kujawskich – jednostka budżetowa;

Użytkownikami są ponadto:

1. Ochotnicza Straż Pożarna w Złotnikach Kujawskich – stowarzyszenie;
2. Gminny Ludowy Klub Sportowy „PIAST” w Złotnikach Kujawskich – stowarzyszenie;
3. rady sołeckie – jednostki pomocnicze gminy;
4. najemcy i dzierżawcy zgodnie z podpisanymi umowami najmu i dzierżawy oraz od 1 września 2010 r. – Stowarzyszenie Przyjaciół Szkół Katolickich z siedzibą w Częstochowie, które użytkuje obiekty po zlikwidowanej szkole podstawowej w miejscowości Lisewo Kościelne.

Informacja o stanie mienia komunalnego GMINY ZŁOTNIKI KUJAWSKIE
wg stanu na 31.12.2016 r.

Wyszczególnienie składników mienia komunalnego w jednostkach zarządzających	Wartość na dzień 01.01.2016	Przychody	Rozchody	Wartość na dzień 31.12.2016
1.	2.	3.	4.	5.
URZĄD GMINY ZŁOTNIKI KUJAWSKIE	37.627.947,00	4.904.819,50	453.269,82	42.079.496,68
Grupa 0	6.195.732,14	123.238,10	3.946,80	6.315.023,44
Grupa I	6.932.747,60	2.216.814,58	387.106,86	8.762.455,32
1.Bud.mieszk.Powst.Wlkp.2 Złotniki Kuj.	2.416,68			2.416,68
2.Bud.mieszk.Dworcowa 35 Złotniki Kuj.	5.844,17			5.844,17
3.Bud.mieszk. Mierzwin Pałac	173.678,64			173.678,64

4.Bud.mieszk. Rucewko 50	4.752,75			4.752,75
5.Bud.mieszk.Parkowa Złotniki Kuj.Pałac	77.917,39			77.917,39
6.Bud.światl.wiej.(po hydrof.)Tarkowo G.	242.839,81			242.839,81
7.Bud.mieszk.Powst.Wlkp.5 Złotniki Kuj.	152.610,88			152.610,88
8.Bud.gosp. Tuczo	860,50			860,50
9.Bud.mieszk.Średnia 1 Tuczo	16.956,61			16.956,61
10.Szalety Średnia 1 Tuczo	755,52			755,52
11.Bud.mieszk. Tarkowo Górne	1.069,00			1.069,00
12.Bud.mieszk. Tuczo	986,40			986,40
13.Bud.mieszk. Leszcze Pałac	357.711,77			357.711,77
14.Bud.mieszk. Leszcze oficyna pałacu	6.400,00			6.400,00
15.Bud.mieszk.Dąbrówka Kuj. Świetlica- Wrota	588.268,14			588.268,14
16.Bud.mieszk. Leszcze	22.700,00			22.700,00
17.Bud.mieszk. Rucewo	17.100,00			17.100,00
18.Bud.mieszk.Rucewko pałac z oficyną	23.300,00			23.300,00
19.Bud szkolny Niszczewice-światlica	13.289,81			13.289,81
20.Bud.niemieszk.urząd.melior.Niszczew	2.874,40			2.874,40
21.Bud.szkolny Będzitowo	134.048,70			134.048,70
22.Bud.gosp. Będzitowo	16.554,81			16.554,81
23.Sanitariaty Będzitowo	3.184,72			3.184,72
24.Bud.mieszk.Pakoska 30 Tuczo	17.500,00			17.500,00
25.Bud.użytk. Dąbrówka Kujawska	7.400,00			7.400,00
26.Bud.szkolny Jordanowo	1.188.939,81			1.188.939,81
27.Bud.gosp. Jordanowo	37.647,00			37.647,00
28.Bud.mieszk. Rucewo	2.400,00			2.400,00
29.Bud.garażowy Parkowa Złotniki Kuj.	1.550,00			0,00
30.Bud.garażowy Parkowa Złotniki Kuj.	1.550,00			0,00
31.Bud.garażowy Parkowa Złotniki Kuj.	960,00			0,00
32.Bud.użytkowy Rucewko-światlica	15.900,00			15.900,00
33.Wiata przyst.SzosaBydg.Złotniki Kuj.	3.875,54			3.875,54
34.Wiata przyst.Boczna Złotniki Kuj.	3.875,54			3.875,54
35.Bud.mieszk-użytk.Kasztanowa Złotniki Kuj.	20.522,79			20.522,79
36.Bud.użytkowyTarkowo Górne	5.340,54			5.340,54
37.Bud.użytkowy Broniewo-światlica	1.942,88			1.942,88
38.Bud.gosp.UG Powst.Wlkp.Złotniki Kuj.	916,50			916,50
39.Bud.biurowy UG Powst.Wlkp.Złotniki	273.725,07		1.550,00	273.725,07
40.Przystanek autobusowy – wiata	4.497,29		1.550,00	4.497,29
41.Przystanek autobusowy – wiata	4.497,29		960,00	4.497,29
42.Przystanek autobusowy – wiata	6.937,29			6.937,29
43.Przystanek autobusowy – wiata	6.125,00			6.125,00
44.Przystanek autobusowy – wiata	6.125,00			6.125,00
45.Budynek mieszkalny Tuczo	21.950,00			21.950,00
46.Budynek gosp. Tuczo	0,00			0,00
47.Bud.przychodni GZOZ Złotniki K.	331.000,00			331.000,00
48.Bud. gosp.-garaż.GZOZ Złotniki K.	36.000,00			36.000,00
49.Przystanek autobusowy – wiata	5.682,47			5.682,47
50.Przystanek autobusowy – wiata	4.589,99			4.589,99
51.Przystanek autobusowy – wiata	4.589,99			4.589,99

52.Budynek gosp. Dąbrówka Kujawska	7.000,00			7.000,00
53.Budynki SP Lisewo K.zlikw.placówka	700.144,30			700.144,30
54.Budynki SP Palczyn zlikw.placówka	1.174.723,75			1.174.723,75
55.Budynek socjalny Tuczno	220.281,00			1.786.254,86
56.Przystanek autobusowy Pęchowo	4.000,00	1.565.973,86		4.000,00
57.Przystanek autobusowy Palczyn	4.600,00			4.600,00
58.Garaż przy UG	7.998,42			7.998,42
59.Wiata – zadasz. Boiska w Jordanowie	7.999,96			7.999,96
60.Bud.gosp.światl.wiej.Tarkowo Górne	5973,74			5.973,74
61.Przystanek autobusowy – wiata	4.498,88			4.498,88
62.Przystanek autobusowy – wiata	3.998,77			3.998,77
63.Budynek .światlicy w.iej. Rucewo	114.400,00			382.193,86
64.Przystanek autobusowy Kobelniki	4.487,38			4.487,38
65.Przystanek autobusowy Jordanowo	4.995,87			4.995,87
66.Przystanek autobusowy Krązkowo	5.699,48			5.699,48
67.Budynek świetlicy wiejskiej Gniewkówiec	678.010,57	267.793,86		678.010,57
68 Budynki świetlicy wiejskiej Rucewko	93.268,80			93.268,80
69.Przystanek autobusowy – wiata	4.253,00			4.253,00
70. Przystanek autobusowy – wiata	4.252,99			4.252,99
71.zw.wart.bud.SP Złotniki Kujawskie				-
72.zw.wart.bud.Gimnazjum Złotniki Kujawskie				-
Grupa II	23.878.405,31	229.529,56	229.529,56	26.311.855,53
		153.517,30	153.517,30	
1.Studnia głęń. Tarkowo Górne	9.104,74			9.104,74
2.Studnia głęń. Tarkowo Górne	9.164,25			9.164,25
3.Szambo Broniewo	7.008,32			7.008,32
4.Ogrodzenie Będzitolwo	4.580,57	2.433.450,22		4.580,57
5.Chodniki i place Będzitolwo	9.506,73			9.506,73
6.Szambo Będzitolwo	8.712,00			8.712,00
7.Szambo Jordanowo	12.777,60			12.777,60
8.Chodniki i place Jordanowo	9.833,91			9.833,91
9.Ogrodzenie Jordanowo	2.681,36			2.681,36
10.Ośw. uliczne Szosa Bydg.Złotniki K.	23.792,32			23.792,32
11.Oświetlenie drogowe Palczyn	11.000,00			11.000,00
12.Oświetlenie drogowe Niszczewice	50.174,97			50.174,97
13.Oświetlenie parkowe Złotniki Kuj.	19.188,28			19.188,28
14.Oświetlenie drogowe Palczyn	19.041,16			19.041,16
15.Oświetlenie drogowe Palczyn	28.826,05			28.826,05
16.Droga gminna Złotniki Kujawskie	591.550,00			591.550,00
17.Droga gminna Tuczno	14.280,00			14.280,00
18.Wiaty przystankowe teren gminy	6.838,25			6.838,25
19.Wiata przystankowa Złotniki Kuj.	5.101,01			5.101,01
20.Wiata przystankowa teren gminy	5.500,00			5.500,00
21.Droga gminna Jordanowo	419.607,26			461.107,26
22.Ulica Podgórna Złotniki Kujawskie	433.091,00			433.091,00
23.Ulica Magazynowa Złotniki Kujawskie	184.267,00			184.267,00
24.Ulica Boczna Złotniki Kujawskie	215.255,49			215.255,49
25.Ulica Kwiatowa Złotniki Kujawskie	149.693,92			149.693,92
26.Ulica Morelowa Złotniki Kujawskie	167.175,56			167.175,56
27.Droga gminna Palczyn	43.768,00			43.768,00
28.Droga gminna Dobrogoście	685.218,85			685.218,85
29.Droga gminna Tuczno	1.277.524,83			1.277.524,83
30.Ścieżka rowerowa Niszczewice	145.008,00			145.008,00
31.Droga gminna Palczyn	223.010,00			223.010,00
32.Chodnik-ścieżka Dworcowa Złotniki Kujawskie	150.799,85			150.799,85
33.Chodnik Broniewo	95.304,91			95.304,91
34.Droga gminna Dąbrówka Kujawska	548.710,78	41.500,00		548.710,78
35.Ulica Świerkowa Tuczno	344.982,32			344.982,32
36.Ulica Kwiatowa Tuczno	548.631,19			548.631,19
37.Ulica Strażacka Złotniki Kujawskie	356.033,04			356.033,04
38.Oświatl. uliczne Rucewo-Rucewko	147.167,10			147.167,10
39. Droga Gm. Gniewkówiec-Karczówka	1.171.310,52			1.171.310,52
40.Ulica Kasztanowa Złotniki Kujawskie	583.202,21			583.202,21
41.Droga gminna Tupadły	604.123,58			604.123,58
42.Droga gminna Będzitolwo	1.855.439,18			1.855.439,18
43.Plac zabaw i Fitness (nad stawkiem)	125.608,59			125.608,59
44.Droga gminna Rucewo	71.888,90			71.888,90
45.Droga gminna w Mierzwinie	1.298.678,76			1.298.678,76
46.Ulica Lipowa Tuczno	1.059.100,40			1.059.100,40
47.Boisko sport.-rekr. Jordanowo	61.200,54			61.200,54
48.droga gminna 0560008(a) Rucewo	957.468,28			957.468,28
49.cz.drogi gminnej 0560008 Rucewo	516.648,70			516.648,70
50.cz.drogi gminnej 0560018 Rucewo	509.977,98			509.977,98
51.Ulica Wiśniowa Tuczno	945.795,00			945.795,00
52.Boisko sport.i plac zabaw Tarkowo G	200.139,39			200.139,39
53.Budowle SP Lisewo K.zlikw.placówka	47.955,13			47.955,13

54. Budowle SP Paczyn zlikw. placówka	57.484,68		57.484,68
55. Kanal. deszcz. ul. Kasztanowa Złotniki K.	312.098,62		312.098,62
56. Kanal. deszcz. ul. Strażacka Złotniki K.	465.430,72		465.430,72
57. Kanal. deszcz. Bydgoska i Boczna Tuczo	67.574,63		67.574,63
58. Kanal. deszcz. ul. Bydgoska Tuczo	47.855,72		47.855,72
59. Kanal. deszcz. Tuczo-separator	62.594,53		62.594,53
60. Kanal. deszcz. Bydgoska i Boczna Tuczo	76.781,82		76.781,82
61. Kanal. deszcz. ul. Boczna Tuczo	18.993,30		18.993,30
62. Kanal. deszcz. ul. Morelowa Złotniki K.	142.642,50		142.642,50
63. Kanal. deszcz. ul. Boczna Złotniki K.	131.336,27		131.336,27
64. Kanal. deszcz. Koscielna Dworcowa Złot. K.	35.657,00		35.657,00
65. Kanal. deszcz. ul. Lipowa Tuczo	163.845,00		163.845,00
66. Plac zabaw Gniewkówiec	29.470,20		29.470,20
67. Plac zabaw Lisewo aczynhn	27.317,70		27.317,70
68. Plac zabaw Niszczewice	29.683,60		29.683,60
69. Plac zabaw Pęchowo	20.796,84		20.796,84
70. Plac zabaw Tuczo	13.991,47		13.991,47
71. Droga gminna w Niszczewicach	594.806,61		594.806,61
72. Parking Lisewo Kościelne	33.964,75		33.964,75
73. Komleks sport. rekr. Bedzítőwo	195.146,18		200.189,18
74. Ogrodzenie terenu rekr. Dzwierzchno	5.596,45		5.596,45
75. Kompleks rekr. wyp. plac zab. Rucewo	42.470,42		42.470,42
76. Droga gminna Krężoły	160.177,84		160.177,84
77. Droga gminna Niszczewice	147.098,78		147.098,78
78. Droga gminna Jordanowo	393.434,92		393.434,92
79. Lampauliczne hybrydowa Tarkowo Górne	13.101,26		13.101,26
80. Lampa uliczna hybrydowa Złotniki Kujawskie	13.101,26		13.101,26
81. Plac zabaw Palczyn	30.084,40		30.084,40
82. Kompleks sport. rekr. plac zab. Rucewko	104.427,47	5.043,00	104.427,47
83. Plac zabaw-ter. rekr. przyświel. Tuczo	21.329,42		32.712,42
84. Parkin przy pl. zab. nad stawkiem Złotniki	10.000,00		10.000,00
85. Zjazd przy pl. zab. nad stawkiem Złotniki	64.336,12		64.336,12
86. Ulica Podgórna Tuczo	225.138,08		225.138,08
87. Droga gminna Niszczewice	535.164,27		535.164,27
88. Plac zabaw Jordanowo	22.152,30		22.152,30
89. Droga gminna Rucewo – Rucewko	924.597,85		924.597,85
90. Kompleks rekr. przy świetlicy wiej. Tuczo	88.458,55		88.458,55
91. Wrota do Kujaw – teren tur.-rekr. Dąbrówka	125.744,24		125.744,24
92. Ścieżka rowerowa Złotniki Kuj.- Dworcowa	181.543,30		181.543,30
93. Lampa hybrydowa uliczna Lisewo Kościelne	13.999,86		13.999,86
94. Kompleks rekr. – sport. Dzwierzchno	14.465,50		17.365,50
95. Plac zabaw Złotniki Kujawskie ul. Parkowa	10.965,50	11.383,00	10.965,50
96. Punkty turystyczno-informacyjne	417.460,74		417.460,74
97. Podest drewniany „grzybek” Leszcze	18.768,78		22.068,78
98. Plac zabaw ul. Bydgoska Tuczo	7.490,70		15.360,70
98.. Droga gminna w Lisewie Kościelnym	609.286,30		609.286,30
100. Ulica Różana Tuczo	158.091,08		158.091,08
101. Zgosp. terenu przy bud. socjal. w Tucznie			53.706,90
102. Droga gminna Dąbrówka Kuj.-Krażkowo			819.602,39
103. Droga gminna Leszcze – Tuczo			591.174,42
104. Oświetlenie uliczne Złotniki Kuj. przy Jesionowej			183.401,67
105. Droga gminna Niszczewice – przeb. etap IV			213.040,79
106. Teren utwardzony przy bud. socj. w Tucznie			45.000,00
107. Ogrodzenie placu zabaw w Pęchowie			8.284,28
108. Plac zabaw Leszcze			7.560,81
109. Plac zabaw Tarkowo Górne		2.900,00	4.551,00
110. Ogrodzenie kompl. Rekr. -sport. Dobrogościce			10.100,00
111. Parking przy Urzędzie Gminy wraz z zagosp.			362.896,16
112. Plac zabaw w Mierzwinie			15.635,80
113. Lampa hybrydowa w Tucznie		3.300,00	7.750,00
114. Lampa hybrydowa w Rucewie		7.870,00	7.750,00
115. Lampa hybrydowa w Krążkowie			7.750,00
116. Lampa hybrydowa w Tupadłach			7.750,00
117. Lampa hybrydowa w Dzwierzchnie			7.750,00
118. Lampa hybrydowa w Mierzwinie		53.706,90	
		819.602,39	
		591.174,42	
		183.401,67	
		213.040,79	
		45.000,00	
		8.284,28	
		7.560,81	
		4.551,00	
		10.100,00	
		362.896,16	
		15.635,80	
		7.750,00	

		7.750,00		
		7.750,00		
		7.750,00		
		7.750,00		
		7.750,00		
Grupa III	114.260,00	40.656,00	29.274,00	114.260,00
1.Kotły grzejne SP Palczyn zlikw. plac.	97.370,00			97.370,00
2.Kocioł grzejny-kotłownia SP Lisewo K.	16 860,00			16.890,00
3.Kocioł grzewczy – kotłownia SP Złotniki Kujawskie		29.274,00	29.274,00	-
4. Kocioł DEFRO świetlica wiejska Rucewo		11.382,00		11.382,00
	182.122,45	14.640,00	32.942,16	163.820,29
Grupa IV				
	6.460,90			6.460,90
1.Kocioł z osprzętem Parkowa Złotniki Kuj.	4.574,25			4.574,25
2.Kocioł „Torus” Palczyn	3.424,00			3.424,00
3.Palnik „Giersch” Palczyn	5.778,00			5.778,00
4.Zbiornik paliwa Palczyn	2.366,80			2.366,80
5.Pompa „Grundfoss” Palczyn	20.900,00			20.900,0
6.Sprzęt hydrauliczny OSP Złotniki Kuj.	83.981,74			83.981,74
7.Piec grzewczy-olejowy kotłownia UG	6.275,00			-
8.Zestaw komputerowy Urząd Gminy	4.585,52			-
9.Zestaw komputerowy Urząd Gminy	5.331,83			-
10. Zestaw komputerowy Urząd Gminy	4.111,83			-
11. Zestaw komputerowy Urząd Gminy	3.708,80		6.275,00	-
12. Zestaw komputerowy Urząd Gminy	3.708,80		4.585,52	-
13. Zestaw komputerowy Urząd Gminy	5.220,38		5.331,83	-
14. Zestaw komputerowy Urząd Gminy	3.694,78		4.111,83	3.694,78
15. Zestaw komputerowy Urząd Gminy	6.487,02		3.708,80	6.487,02
16. Zestaw komputerowy Urząd Gminy	11.512,80		3.708,80	11.512,80
17. Komplet urządzeń e-Administracji i Informatyki			5.220,38	14.640,00
18. Serwer Infostrada Kujaw i Pomorza				
	41.777,83	14.640,00		41.777,83
Grupa V				
	22.311,13			22.311,13
1.Traktorek z oprzyrządowaniem	6.599,00			6.599,00
2.Rozdrabniacz do gałęzi	7.367,70			7.367,70
3.Ubijak wibracyjny	5.500,00			5.500,00
4.Traktorek ogrodowy Minirinder				
Grupa VI	28.794,29			49.851,93
1.Radiotelefon samoch.MOTOROLA-OSP	1.399,00			1.399,00
2.Radiowy system alarm.OSP Złotniki Kuj.	2.771,90			2.771,90
3.Motopompa”Niagara”OSP Złotniki Kuj.	3.950,00			3.950,00
4.Drabina pożarnicza OSP Złotniki Kuj.	4.500,00			4.500,00
5.Telefax Urząd Gminy	1.769,60			1.769,60
6.Oświetlenie parkingu Urząd Gminy	2.689,35	21.057,64		2.689,35
7.Centrala telefoniczna Urząd Gminy	11.714,44			11.714,44
8.Klimatyzatory Urząd Gminy				8.610,00
9. Monitoring terenu rekreacyjnego nad stawkiem				12.447,64
	161.820,00			161.820,00
Grupa VII				
	156.000,00			156.000,00
1.Samochód FORD TRANSIT	5 820,00			5 820,00
2.Przyczepka lekka „Rydwán”		8.610,00		
		12.447,64		
	92.287,38			147.250,34
Grupa VIII				
	1.762,00			1.762,00
1.Kosiarka wraz z osprzętem Urząd Gminy	1.762,00			1.762,00
2.Kasa stalowo-betonowa Urząd Gminy	2.867,00			2.867,00
3.Kosiarka spalinowa Urząd Gminy	1.495,70			1.495,70
4.Kopiarka Urząd Gminy	24.336,56			24.336,56
5.Kopiarka RICOH Urząd Gminy	16.213,80			16.213,80
6.Barak Pęchowo – zaplecze boiska sport.	45.612,32			45.612,32
7.Komórki lokatorskie bud.gosp) Boczna Tuczno		54.962,96		54.962,96
		54.962,96		

ZAKŁAD GOSPODARKI KOMUNALNEJ W ŻŁOTNIKACH KUJAWSKICH	31.109.789,40			31.109.789,40
Oczyszczalnia	21.941.775,47			21.941.775,47
Grupa I	1.635.289,13			1.635.289,13
1. Budynek dmuchaw	183.319,00			183.319,00
2. Budynek socjalny	259.699,52			259.699,52
3. Wiata	4.897,00			4.897,00
4. Budynek stacji odwadniania osadu	114.924,19			114.924,19
5. Suszarnia słoneczna osadu	905.106,50			905.106,50
6. Magazyn wysuszonego osadu	167.342,92			167.342,92
Grupa II	18.027.848,61			18.027.848,61
1. Przepompownie	972.732,43			972.732,43
2. Sieć wodociągowa	17.880,00			17.880,00
3. Laguna	23.315,00			23.315,00
4. Składowisko osadu	30.156,00			30.156,00
5. Przewód tłoczny	763.943,75			763.943,75
6. Przyłącza	800.134,90			800.134,90
7. Przykanaliki	799.727,56			799.727,56
8. Sieć kanalizacyjna	8.976.496,84			8.976.496,84
9. Oświetlenie terenu	21.178,00			21.178,00
10. Kabel sterowniczy	28.909,00			28.909,00
11. Zbiornik buforowy	386.424,00			386.424,00
12. Ogrodzenia	46.752,00			46.752,00
13. Droga dojazdowa	37.570,00			37.570,00
14. Droga wewnętrzna	101.278,00			101.278,00
15. Droga na przepompowni	7.627,00			7.627,00
16. Słup oświetleniowy	1.922,00			1.922,00
17. Przepompownie indywidualne	447.252,00			447.252,00
18. Oświetlenie przepompowni	4.488,00			4.488,00
19. Oczyszczalnie przyzagrodowe	25.651,52			25.651,52
20. Reaktor ARBF	499.091,26			499.091,26
21. Rurociąg tłoczny	390.581,00			390.581,00
22. Rurociąg ścieków	70.129,00			70.129,00
23. Przepustnice	10.502,00			10.502,00
24. Linie kablowe	36.822,00			36.822,00
25. Reaktor ARBF – 2	472.231,61			472.231,61
26. Reaktor R – 3	410.435,86			410.435,86
27. Instalacje PIX	15.722,07			15.722,07
28. Instalacja osadu	11.212,54			11.212,54
29. Instalacja ścieków	43.386,70			43.386,70
30. Instalacje sprężonego powietrza	104.215,55			104.215,55
31. Przelewy i spusty	33.310,43			33.310,43
32. Przepompownie przydomowe	99.423,25			99.423,25
33. Kanalizacja sanitarna Gniewkówek	1.477.868,78			1.477.868,78
34. Kanalizacja sanitarna Helenowo	503.317,59			503.317,59
35. Kanalizacja sanitarna Żłotniki Kujawskie	19.147,13			19.147,13
36. Przykanalik kan. sanit. Gniewkówek	9.269,38			9.269,38
37. Droga dojazdowa do suszarni i magazynu	119.884,47			119.884,47
38. Kanalizacja sanitarna Kobelniki	207.859,99			207.859,99
Grupa III	66.928,66			66.928,66
1. Agregat prądowrczy	53.723,00			53.723,00
2. Kocioł grzewczy	13.205,66			13.205,66
Grupa IV	294.038,63			294.038,63
1. Pompy	51.351,47			51.351,47
2. Dmuchawy	114.919,16			114.919,16
3. Dmuchawy rotacyjne	61.570,00			61.570,00
4. Stacja dozowania PIX	34.447,00			34.447,00
5. Stanowisko	31.751,00			31.751,00
Grupa V	10.980,00			10.980,00
1. Ubijak wibracyjny	10.980,00			10.980,00

Grupa VI	1.822.124,60		1.822.124,60
1. Sito obrotowe	120.941,00		120.941,00
2. Ruszt sanitarny	108.860,39		108.860,39
3. Mieszadła	172.159,71		172.159,71
4. Transformatory	30.060,00		30.060,00
5. Rozdzielnica	283.929,67		283.929,67
6. Koryta przelewowe	53.856,00		53.856,00
7. Szafa sterownicza	8.451,00		8.451,00
8. Ciąg technologiczny do higien.	309.935,00		309.935,00
9. Rozdzielnie	267.954,00		267.954,00
10. Ruszt napowietrzający	303.006,67		303.006,67
11. System zdalnej sygnalizacji	3.621,00		3.621,00
12. Dekantery	219.350,16		219.350,16
Grupa VIII	24.565,84		24.565,84
1. Statyw Tripod	3.033,00		3.033,00
2. Mierniki	10.709,00		10.709,00
3. Aparat tłoczny pomiarowy	6.553,84		6.553,84
4. Garaż blaszany	4.270,00		4.270,00
Hydroformia Lisewo Kościelne	508.001,81		508.001,81
Grupa I	70.201,99		70.201,99
1. Budynek hydroforni	70.201,99		70.201,99
Grupa II	92.503,38		92.503,38
1. Studnia głębinowa	22.375,08		22.375,08
2. Ogrodzenie	6.472,69		6.472,69
3. Sieć technologiczna	23.579,57		23.579,57
4. Odst. wód popłucznych	40.076,04		40.076,04
Grupa IV	156.498,42		156.498,42
1. Dmuchawa	62.026,81		62.026,81
2. Zestaw hydroforowy	54.392,74		54.392,74
3. Sprężarka	10.178,76		10.178,76
4. Pompy	29.900,11		29.900,11
Grupa VI	188.798,02		188.798,02
1. Odżelaziacz	22.825,00		22.825,00
2. Areator	27.159,92		27.159,92
3. Rozdzielnica	28.153,52		28.153,52
4. Zestaw hydroforowy	54.235,00		54.235,00
5. Chlorator	1.077,60		1.077,60
6. Zbiornik filtracyjny	55.346,98		55.346,98
Hydroformia Tuczno	617.374,31		617.374,31
Grupa I	59.299,64		59.299,64
1. Hydroformia budynek	59.299,64		59.299,64

Grupa II	293.972,68		293.972,68
1. Studnia głębinowa	43.896,00		43.896,00
2. Ogrodzenia	7.316,00		7.316,00
3. Droga	5.852,80		5.852,80
4. Linie kablowe	10.242,40		10.242,40
5. Rurociąg wód popłucznych	29.264,00		29.264,00
6. Zbiornik retencyjny	71.996,00		71.996,00
7. Instalacje technologiczne	125.405,48		125.405,48
Grupa IV	10.995,60		10.995,60
1. Pompa z wodomierzem	10.995,60		10.995,60
Grupa VI	253.106,39		253.106,39
1. Szafa rozdzielcza	21.868,80		21.868,80
2. Przewody technologiczne	25.442,65		25.442,65
3. Odzełaziacze	36.448,00		36.448,00
4. Zestaw hydroforowy	62.875,00		62.875,00
5. Filtry ciśnieniowe	106.471,94		106.471,94
Hydroformia Złotniki Kujawskie	1.040.433,54		1.040.433,54
Grupa I	313.427,32		313.427,32
1. Hydroformia budynek	30.305,45		30.305,45
2. Zbiornik wyrównawczy	236.467,34		236.467,34
3. Budynek Jęczmienna	46.654,53		46.654,53
Grupa II	117.824,76		117.824,76
1. Studnia głębinowa	37.966,24		37.966,24
2. Odstojnik wód popłucznych	17.924,40		17.924,40
3. Instalacje technologiczne	61.934,12		61.934,12
Grupa IV	81.154,16		81.154,16
1. Sprężarka	5.600,00		5.600,00
2. Agregat pompowy	69.651,36		69.651,36
3. Pompa szlamowa	5.902,80		5.902,80
Grupa VI	528.027,30		528.027,30
1. Zestaw hydroforowy	90.500,08		90.500,08
2. Filtry ciśnieniowe	437.527,22		437.527,22
Sieć wodociągowa	3.747.161,38		3.747.161,38
Grupa II	3.747.161,38		3.747.161,38
1. Studnia głębinowa	10.198,62		10.198,62
2. Przyłącza wodociągowe	75.911,69		75.911,69
3. Sieć wodociągowa	3.439.934,64		3.439.934,64
4. Część szamba - budynek Jęczmienna	482,38		482,38
5. Część nawierzchni – budynek Jęczmienna	1.683,58		1.683,58
6. Część ogrodzenia – budynek Jęczmienna	1.674,89		1.674,89
7. Sieć wodociągowa Złotniki Kujawskie	16.081,92		16.091,92
8. Sieć wodociągowa Złotniki Kujawskie	12.300,00		12.300,00
9. Sieć wodociągowa Lisewo Kościelne	107.184,66		107.184,66
10. Sieć wodociągowa Krążkowo	81.709,00		81.709,00

Będzitowo	2.411.392,35			2.411.392,35
Grupa II	2.411.392,35			2.411.392,35
1. Przepompownie	374.285,80			374.285,80
2. Kanalizacja sanitarna	1.802.269,55			1.802.269,55
3. Przyłącza	35.436,45			35.436,45
4. Sieć wodociągowa	188.510,55			188.510,55
5. Pompa głębinowa	10.890,00			10.890,00
ZGK – administracja	79.721,44			79.721,44
Grupa I	76.305,44			76.305,44
1. Budynek administracja	76.305,44			76.305,44
Grupa II	3.416,00			3.416,00
1. Przyłącze gazowe	3.416,00			3.416,00
ZGK – transport	763.929,10			763.929,10
Grupa V	184.842,00			211.642,00
1. Koparko - ładowarka	13.806,00			13.806,00
2. Ładowacz czołowy	11.036,00			11.036,00
3. Koparka TEREX	160.000,00			160.000,00
4. Przechyłarko - foremiarka	26.800,00			26.800,00
Grupa VIII	552.287,10			552.287,10
1. Ciągnik MTZ	33.900,00			33.900,00
2. Ciągnik C-360	4.813,29			4.813,29
3. Przyczepa	3.096,00			3.096,00
4. Przyczepa	8.186,36			8.186,36
5. Wóz asenizacyjny	12.485,00			12.485,00
6. Volkswagen caddy	47.108,36			47.108,36
7. Ciągnik Tym	141.781,59			141.781,59
8. Przyczepa rolnicza	26.409,18			26.409,18
9. Samochód transporter	31.707,32			31.707,32
10. samochód specjalny MAN	100.000,00			100.000,00
11. Przyczepa rolnicza	33.800,00			33.800,00
12. Ciągnik Zetor	109.000,00			109.000,00
WYDZIAŁ OŚWIATY W ZŁOTNIKACH KUJAWSKICH	19.470.878,81	383.046,86	37.884,00	19.816.041,67
Grupa I	17.857.996,84	383.046,86		18.241.043,70
1. Budynek szk. z salą SP Złotniki Kujawskie	2.121.692,71	110.679,16		2.232.371,87
2. Budynek z kotł. ilącz. SP Złotniki Kujawskie	1.425.179,80	74.344,62		1.499.524,42
3. Budynek dwukondykc. SP Złotniki Kujawskie	853.121,53	44.505,78		897.627,31
4. Budynek szk.-pałac SP Tuczno	1.819.750,62			1.701.802,56
5. Budynek szkoły SP Tuczno	2.187.241,84			2.187.241,84
6. Budynek Sali gimn. ZPO Tuczno	3.680.725,35			3.680.725,35
7. Budynek szkoły SP Gniewkówiec	262.177,98			262.177,98
8. Budynek gosp. SP Gniewkówiec	16.630,48			16.630,48
9. Budynek szkoł. dob. SP Gniewkówiec	124.174,03			124.174,03
10. Budynek użytkowy Gimnazjum	3.264.470,96	153.517,30		3.417.988,26
11. Budynek użytkowy P-le Złotniki Kujawskie	44.062,50			44.062,50
12. Budynek Przedszkola Złotniki Kujawskie	2.176.717,10			2.176.717,10
Grupa II	521.288,41			521.288,41
1. Ogrodzenie SP Złotniki Kuj.	21.295,67			21.295,67
2. Schody terenowe SP Złotniki Kuj.	15.730,00			15.730,00
3. Chodniki i place SP Złotniki Kuj.	63.500,80			63.500,80
4. Droga dojazd. SP Złotniki Kuj.	42.785,60			42.785,60

5.Plac sport. SP Złotniki Kuj.	9.849,40			9.849,40
6.Latarnie oświetlenia SP Złotniki Kuj.	10.212,40			10.212,40
7.Przepompownia SP Złotniki Kuj.	7.282,92			7.282,92
8.Ciepłociąg.wentyl.SP Złotniki Kuj.	140.286,00			140.286,00
9.Szambo SP Tuczo	8.678,12			8.678,12
10.Chodniki i place SP Tuczo	26.692,60			26.692,60
11.Ogrodzenie SP Tuczo	13.642,51			13.642,51
12.Śmietnik SP Gniewkówiec	3.443,42			3.443,42
13.Szambo SP Gniewkówiec	8.402,24			8.402,24
14.Chodniki i place SP Gniewkówiec	8.386,75			8.386,75
15.Ogrodzenie SP Gniewkówiec	25.540,68			25.540,68
16.Plac zabaw przy SP Złotniki Kujawskie	19.384,80			19.384,80
17. plac zabaw Przedszkole Złotniki Kujawskie	65.391,82			65.391,82
18. Ogrodzenie Przedszkole Złotniki Kujawskie	30.782,68			30.782,68
Grupa III	476.484,24		29.274,00	447.210,24
1.Kocioł wod. z ostrz.SP Złotniki Kuj.	244.505,00		29.274,00	215.231,00
2.Kocioł SP Tuczo	146.579,98			146.579,98
3. Kocioł grzewczy Przedszkole Złotniki Kujawskie	85.399,26			85.399,26
Grupa IV	333.975,15			333.975,15
1.Monitor wizyjny Gimnazjum	28.042,92			28.042,92
2.Zestaw komputerowy Wydz. Oświaty	7.916,99			7.916,99
3.Zestaw komp.imultimed.Gimnazjum	9.019,46			9.019,46
4.Tablice interaktywne SP Złotniki K.	172.985,23			172.985,23
5.Tablice interaktywne SP Tuczo	76.221,91			76.221,91
6.Tablice interaktywne SP Gniewkówiec	39.788,64			39.788,64
Grupa VI	49.133,85		8.610,00	40.523,85
1.Instal.syg.opt.SP Złotniki Kujawskie	32.774,85			32.774,85
2.Instal. klimatyzacja Wydział Oświaty	8.610,00		8.610,00	-
3.Instal. klimatyzacja Wydział Oświaty- Gimnazjum	7.749,00			7.749,00
Grupa VIII	232.000,32			232.000,32
1. Wyposażenie kuchni SP Złotniki Kujawskie	13.060,99			13.060,99
2.Kserokopiarka SP Tuczo	3.300,00			3.300,00
3.Patelnia elektr. P-le Złotniki Kuj.	4.392,00			4.392,00
3.Piec elektr. P-le Złotniki Kuj.	7.050,00			7.050,00
5.Zmywarka SP Tuczo	6.368,40			6.368,40
6.Patelnia elektr. SP Tuczo	4.148,00			4.148,00
7.Szorowarka Gimnazjum	10.000,00			10.000,00
8.Szorowarka SP Złotniki Kuj.	5.000,00			5.000,00
9.Wyposażenie kuchni ZPO Tuczo	112.298,56			112.298,56
10.Kserokopiarka SP Tuczo	4.000,00			4.000,00
11.Automat czyszczący ZPO Tuczo	9.000,00			9.000,00
12.Zmywarka zestaw	4.800,00			4.800,00
13.Zmywarka SP Gniewkówiec	5.880,40			5.880,40
14 Wyposażenie kuchni Przedszkole Złotniki Kuj.	26.201,97			26.201,97
15.Domek narzędziowy Przedszkole Złotniki Kuj.	16.500,00			16.500,00
BIBLIOTEKA PUBLICZNA GMINY ZŁOTNIKI KUJAWSKIE	15.000,00	3.730,00		18.730,00
Grupa IV	15.000,00	3.730,00		18.730,00
1. Zestaw komputerowy	5.000,00			5.000,00
2. Zestaw komputerowy	5.000,00			5.000,00
3. Zestaw komputerowy	5.000,00			5.000,00
4. Serwer		3.730,00		3.730,00
GMINNY OŚRODEK POMOCY SPOŁECZNEJ W ZŁOTNIKACH KUJAWSKICH	17.600,02			17.600,02

Grupa IV	7.500,02			7.500,02
1. Zestaw komputerowy GOPS	3.500,02			3.500,02
2. Zestaw komputerowy GOPS	4.000,00			4.000,00
Grupa VI	10.100,00			10.100,00
1. Kopiarka SHARP GOPS	10.100,00			10.100,00
GMINNY ZAKŁAD OPIEKI ZDROWOTNEJ W ŻŁOTNIKACH KUJAWSKICH	107.303,90			107.303,90
Grupa III	5.768,21			5.768,21
1. Kocioł c.o.	5.768,21			5.768,21
Grupa IV	22.259,07			22.259,07
1. Zestaw komputerowy	6.134,16			6.134,16
2. Zestaw komputerowy	2.940,00			2.940,00
3. Zestaw komputerowy	13.184,91			13.184,91
Grupa VIII	79.276,62			79.276,62
1. Elektroardiograf	3.991,68			3.991,68
2. Defibrylator z zasilaniem	13.080,80			13.080,80
3. Turbina stomatologiczna	3.390,66			3.390,66
4. Elektroardiograf	7.649,96			7.649,96
5. Kopiarka	2.804,78			2.804,78
6. Doppler z sonda	6.509,90			6.509,90
7. Autoklaw	11.449,00			11.449,00
8. Interdyn	3.290,25			3.290,25
9. Stół do masażu	2.461,00			2.461,00
10. Aparat EKG BTL	7.500,00			7.500,00
11. Aparat do magneto.	10.646,99			10.646,99
12. Aparat do laseroterapii	6.501,60			6.501,60
OŚRODEK SPORTU I REKREACJI W ŻŁOTNIKACH KUJAWSKICH	2.690.564,01			2.690.564,01
Grupa I	337.038,34			337.038,34
1. Pawilon sportowy	90.991,23			90.991,23
2. Budynek sanit.-szatniowy –ORLIK	242.047,11			242.047,11
3. Budynek gospodarczy	4.000,00			4.000,00
Grupa II	2.253.481,40			2.253.481,40
1. Kompleks boisk sportowych - ORLIK	885.436,56			885.436,56
2. Zespół mini boisk i urządz.sportowych	606.406,16			606.406,16
3. Parking	761.638,68			761.638,68
Grupa III	81.641,89			81.641,89
1. Kocioł BUDERUS	81.641,89			81.641,89
Grupa IV	7.916,38			7.916,38
1. Zestaw komputerowy	7.916,38			7.916,38
Grupa V	9.500,00			9.500,00
1. Kosiarka traktorowa AMBITION	9.500,00			9.500,00
Grupa VIII	986,00			986,00
1. Kosiarka KYNAST	986,00			986,00
O G Ó Ł E M	91.039.083,14	5.291.596,36	491.153,82	99.839.525,68

Do wykazu majątku należy doliczyć również licencję dostępową Systemu Informacji Przestrzennej, którą gmina otrzymała w ramach projektu z RPO WK-P na lata 2007-2013 pn. „Infostrada Kujaw i Pomorza – usługi w zakresie e-Administracji i Informacji Przestrzennej”. Wartość całej licencji brutto wynosi 53.004,37 zł; umorzenia na koniec 2016 r. – 24.929,82 zł, co stanowi wartość netto – 28.074,55 zł.

Umorzenia środków trwałych w Gminie Złotniki Kujawskie wynoszą 40.810.738,71 zł.

Wartość netto całego majątku gminy wynosi 59.081.791,34 zł.

STAN GRUNTÓW KOMUNALNYCH NA DZIEŃ 31 grudnia 2016 ROKU

Lp.	Wieś	Grunty ogółem	01-010 orne	01-011 sady	01-012 łąki	01-013 pastwiska	02-020 lasy i grunty leśne	02-021 Zadrze- wienia	03-030 zabudo- wane	03-034 zielone	03-036 drogi	05-050 tereny różne	06-060 nieużytki	07-070 wody	07-070 rowy
1	2	3	4	5	6	7	8	9	10	11	12	13	14	15	16
1	Broniewo	25,8258	1,2267	0,1500	0,3000				0,8827		17,4184		0,6600	5,1880	
2	Będzítőwo	22,2346	1,7136			0,6955			0,3009		15,2860		0,8486		3,3900
3	Bronimierz	14,9701							0,3900		7,9592			6,6209	
4	Dąbrówka Kuj.	27,6416					0,7300		0,5962		15,7954		0,0600		10,4600
5	Dobrogościece	7,4595	0,3000						0,0511		6,4984			0,6100	
6	Dźwierzchno	8,1524	0,6279						0,2100	0,1600	4,9065		1,1300		1,1180
7	Gniewkówiec	23,1917	0,3300					0,5500	0,4860	0,0104	20,1874	0,2600	0,0101	0,6500	0,7078
8	Helenowo	7,4817				0,7608			0,4237		5,4172				0,8800
9	Jordanowo	9,4800	0,8400						0,1400		6,7200		0,0600		1,7200
10	Krązkowo	5,2849									4,2943		0,1006		0,8900
11	Leszcze	16,8453	0,1813				2,5822		1,2578		10,1390		1,6800		1,0050
12	Lisewo Kościelne	17,5370	0,7566						0,4600		13,1945		0,5800		2,5459
13	Mierzwin	17,7067	2,2237			1,2100		0,4300	1,7964	0,7400	8,6795		0,2300		2,3971
14	Niszczewice	27,7366	2,5910			1,7508			0,3464		20,2014			2,8470	
15	Palczyn	20,0423	0,7058					3,7400	1,1209	0,1300	10,5356				3,8100
16	Pęczowo	8,3020	0,0100			1,3215					6,2205	0,7500			
17	Popowiczki	1,7000									1,0600				0,6400
18	Rucewo	13,2783	0,0100			0,8911			0,2712		9,4660		0,8500		1,7900
19	Rucewko	4,8780	0,5600					0,1900	0,7980		2,7700		0,0900		0,4700
20	Tarkowo Górne	23,2411	2,5011					13,8600	0,4808		6,3565				0,0427
21	Tuczno	23,3869	2,3841					2,9000	2,5020		12,3258	0,0050			3,1200
22	Tupadły	5,8868	0,2767							0,1500	4,5661			0,8940	
23	Złotniki Kuj.	25,8348	2,3517	0,2500	0,7552	0,0600			4,6321	2,5578	13,4831		0,7867		0,9582
		358,0981	19,5902	0,4000	1,0552	6,6897	3,3122	21,6700	17,1462	3,8982	223,4808	1,0150	7,0860	16,8099	35,9447

1. UŻYTKOWANIE WIECZYSTE NIERUCHOMOŚCI GMINY ZŁOTNIKI KUJAWSKIE wg stanu na dzień 31.12.2016 r.

Lp.	Miejsce położenia nieruchomości	Działka nr	Pow. nieruchomości w ha
1	2	3	4
1.	Złotniki Kujawskie	451	0,1469
		65/25	0,0732
		65/27	0,0625
		394/1	0,0284
		394/3	0,0005
		394/4	0,7986
		399	0,0108
		393	0,9314
		397	0,2281
		406	0,7806
		405	0,0813
		404	3,9075
		372	0,6900
		65/10	0,0390
		65/28	0,0044
		65/19	0,1316
2.	Tuczno	66/7	0,1214
		51/2	0,0900
3.	Tupadły	18/17	0,0700
4.	Niszczewice	163/1	0,0300
		184/1	0,1300
5.	Jordanowo	65/3	0,1700
6.	Gniewkówiec	281/3	0,0400
7.	Lisewo Kościelne	196/2	0,1900
Ogółem			8.8298

Wysokość naliczonych opłat rocznych z tytułu użytkowania wieczystego gruntów w 2016 roku (należności) wyniosła 44.095,95 zł. Faktycznie z tyt. użytkowania wieczystego wpłynęło w 2016 r. 44.095,95 zł. Zaległości na koniec 2016 r. z tytułu użytkowania wieczystego gruntów nie wystąpiły.

Grunty Skarbu Państwa będące w użytkowaniu wieczystym Gminy Złotniki Kujawskie

Lp.	Miejsce położenia nieruchomości	Działka nr	Pow. nieruchomości w ha
1	2	3	4
1.	Tuczno	136/4	0,1590
2.	Tuczno	136/5	0,1504
3.	Helenowo	98	0,7000
4.	Helenowo	88	0,0400
5.	Mierzwin	155	0,0200
6.	Mierzwin	95	1,3000
7.	Mierzwin	14/2	0,3006
8.	Niszczewice	114/3	0,1540
9.	Niszczewice	114/1	0,0564
10.	Niszczewice	242/2	0,7800
11.	Niszczewice	234	0,3100
12.	Niszczewice	232	0,1600
13.	Niszczewice	114/2	0,0490
14.	Niszczewice	115/4	0,2223
15.	Niszczewice	115/3	0,2795
Ogółem			4,6812

W 2016 r. Wójt Gminy wydawał 1 decyzję o przekształceniu wieczystego użytkowania w prawo własności.

Lp.	Nr decyzji	Decyzja z dnia	Działka nr	Pow. W ha	Położenie działki	Wielkość uzyskana z przekształcenia
1	2	3	4	5	6	7
1.	GN.6826.1.2016	06.04.2016 r.	394/2	0,34.65	Złotniki Kujawskie	17.674,50
Razem						17.674,50

Wpływy z przekształcenia prawa użytkowania wieczystego w prawo własności wyniosły 17.674,50 zł.

Gmina Złotniki Kujawskie oprócz praw własności i praw majątkowych wynikających z użytkowania wieczystego nie posiada innych praw posiadania, udziałów w spółkach, akcjach czy wierzytelnościach.

2. SPRZEDAŻ MIENIA KOMUNALNEGO

Sprzedaż nieruchomości odbywa się zgodnie z procedurami dotyczącymi obrotu nieruchomościami określonych w ustawie z dnia 21 sierpnia 1997 r. o gospodarce nieruchomościami (t.j. Dz.U. z 2016 r. Nr 2147 z późn. zm./ oraz w rozporządzeniu Rady Ministrów z dnia 14 września 2004 r. w sprawie sposobu i trybu przeprowadzania przetargów oraz rokowań na zbycie nieruchomości (Dz.U. Nr 207 poz. 2108 ze zm.).

W 2016 r. zbyto następujące nieruchomości, stanowiące własność gminy Złotniki Kujawskie:

Lp.	Działka nr	Pow. w ha	Położenie działki	Kwota ze sprzedaży
1	2	3	4	5
1.	389/2	0,00.40	Złotniki Kujawskie	946,90
2.	389/3	0,00.42	Złotniki Kujawskie	946,90
3.	389/4	0,00.41	Złotniki Kujawskie	946,90
4.	117	0,28.00	Jordanowo	14.646,00
5.	20/1	0,10.53	Niszczewice	25.530,00
6.	124/1	0,00.55	Będzitowo	1.336,00
Razem				44.352,70

Sprzedaż nieruchomości, będących własnością gminy w 2016 r. wyniosła ogółem 61.962,78 zł, z czego zew sprzedaży w 2016 r. – 44.352,70 zł a ze sprzedaży ratalnej z poprzednich lat – 17.610,08 zł.

Z wystawionych do sprzedaży w 2015 r. nieruchomości komunalnych nie udało się sprzedać następujących nieruchomości:

- działka nr 378 o pow. 0,14 ha położona w Złotnikach Kujawskich ogłaszana była do sprzedaży w dwóch przetargach – brak chętnych,
- działka nr 124 o pow. 5,84 ha położona w Tarkowie Górnym – zmiana przeznaczenia działki,
- działka nr 79/46 o pow. 0,08.59 ha w Rucewie – ogłoszone dwa przetargi nie doszły do skutku z uwagi na brak oferentów,
- działka nr 17/5 o pow. 0,27.67 ha w Tupadłach – dwa przetargi z brakiem oferentów.

Ogółem ze sprzedaży mienia komunalnego w 2016 r. gmina uzyskała dochody w wysokości 61.962,78 zł; z przekształcenia prawa użytkowania wieczystego w prawo własności – 17.674,50 zł oraz z wieczystego użytkowania nieruchomości – 44.095,95 zł.

Zaległości w spłatach wystąpiły tylko ze sprzedaży nieruchomości zakupionych w latach ubiegłych i wynoszą na 31.12.2016 r. 27.383,30 zł, - spadek o ponad 16%.

3. ZAKUP LUB NIEODPŁATNE PRZEJĘCIE NIERUCHOMOŚCI

W 2016 r. zrealizowano wykup gruntów pod przepompownię ścieków w Kobelnikach; wartość zakupionej nieruchomości – 3.383,10 zł – działka nr 363/57 o pow. 0,00.25 ha.

Nieodpłatnie z mienia Skarbu Państwa Gmina otrzymała decyzją Wojewody Kujawsko-Pomorskiego WSPN/DW/7532.25.2016.WJ działkę nr 120 o pow. 1,65.70 ha w miejscowości Leszcze – wartość 24.855 zł oraz prawo wieczystego użytkowania dotyczące działki nr 136/5 o pow. 0,15.04 ha położonej w Tucznie o wartości 95.000 zł (akt notarialny).

W 2016 r. dokonana została zamiana nieruchomości za wywłaszczoną na rzecz Gminy zabudowaną nieruchomość w Złotnikach Kujawskich (nieruchomość, na której znajduje się budynek Urzędu Gminy) – nieruchomość wpisana do mienia Gminy działka nr 159/7; 159/3; 159/20; 159/26 i 159/27 o łącznej

powierzchni 1,62.77 ha z Parafią Ewangelicko-Augsburską, której przekazano grunt rolny położony w miejscowości Tarkowo Górne dz. nr 124 o pow. 5,84.00 ha.

W 2016 r. odnotowano również po wznowieniu granic w miejscowości Niszczewice i scalaniu działki nr 130/1 i 130/2 w działkę 130/3 ubytek gruntów wielkości 0,23.66 ha.

4. NAJEM I DZIERŻAWA

Nieruchomości, stanowiące własność Gminy Złotniki Kujawskie, a nie będące w zarządzie czy użytkowaniu przez jednostki i podmioty wymienione w niniejszej informacji, są wdzierżawiane i wynajmowane osobom fizycznym, osobom prawnym i innym jednostkom organizacyjnym nie posiadającym osobowości prawnej.

Dochody z najmu i dzierżawy składników majątkowych wyniosły w 2016 r. –141.851,04 zł. Zaległości w czynszach z najmu i dzierżawy wynoszą 58.205,95 zł.

Zaległości w porównaniu z 2015 r. spadły o 22%.

Wobec każdego dłużnika prowadzona jest windykacja zaległości, wobec części – czynności egzekucyjne po wystawionych nakazach zapłaty z klauzulą wykonalności.

Stan i ruch w gruntach, stanowiących własność Gminy Złotniki Kujawskie w 2016 r. wg stanu na 31.12.2016 r.

b.o. 01.01.2016 r.								
wartość inwentarzowa 6.195.732,14zł								
powierzchnia 362,7679 ha								
Lp.	Miejscowość	Dział	Przychód			Rozchód		
			Podgrupa	Powierzchnia	Wartość Inwentarzowa	Podgrupa	Powierzchnia	Wartość inwentarzowa
1.	Tuczno – dz. 136/5 pow. 0.1504 ha NIEODPLATNIE – prawo wieczystego użytkowania	700	031	0,1504	95,000,00			
2.	Tarkowo Górne – dz. 124 pow. 5,8400 ha NIERUCHOMOŚĆ ZAMIENNA za wywłaszczoną na rzecz Gminy zabudowaną nieruchomości w Złotnikach Kujawskich o pow. łącznej 1,6277 ha – dot. działek 159/7; 159/3; 159/20; 159/26 i 159/27 ugoda z Parafią Ewangelicko-Augusburską	700				010	5,8400	740,00
3.	Gniewkówiec – dz. 363/57 Pow. 0.0025 ha Akt notarialny pod przepompownię ścieków – budowa kanalizacji sanitarnej w Kobelnikach	700	032	0,0025	3.383,10			
4.	Leszcze – dz. 120 Pow. 1.6570 ha NIEODPLATNIE – mienie Skarbu Państwa Decyzja Wojewody Kujawsko-Pomorskiego WSPN/DW.7532.25.2016.WJ	600	036	1,6570	24.855,00			
5.	Będzitowo – dz. 124/1 Pow. 0,0055 ha Akt notarialny	700				013	0,0055	82,50
6.	Złotniki Kujawskie – dz. 389/2 Pow. 0,0040 Akt notarialny	700				032	0,0040	564,00
7.	Złotniki Kujawskie – dz. 389/3 Pow. 0,0042 Akt notarialny	700				032	0,0042	592,20
8.	Złotniki Kujawskie – dz. 389/4 Pow. 0,0041 Akt notarialny	700				032	0,0041	578,10
9.	Jordanowo – dz. 117 Pow. 0,2800 Akt notarialny	700				010	0,2800	90,00
10.	Niszczewice – dz. 20/1 Pow. 0,1053 Akt notarialny	700				010	0,1053	1.300,00
11.	Niszczewice – ubytek Zmiana dot. dz. nr 130/1 i dz.130/2 na dz.130/3	600				036	0,2366	0,00
Razem			x	1,8099	123.238,10	x	6,4797	3.946,80
b.z. na 31.12.2016 r.								
wartość inwentarzowa 6.315.023,44zł								
powierzchnia 358,0981 ha								

5. GOSPODARKA POZOSTAŁYMI SKŁADNIKAMI MAJĄTKU

Wykaz inwestycji i zakupów inwestycyjnych przyjętych w 2016 r. do użytkowania:

L.p	Nazwa inwestycji	Wykonawca	Charakterystyka	Wartość inwestycji ogółem	Wartość środków trwałych	Wartość pozostałych środków trwałych	Wydatki na inwestycje z lat ubiegłych	Wydatki na inwestycje w 2016 r.	Uwagi
1.	Infostrada Kujaw i Pomorza - usługi w zakresie e-Administracji i Informacji Przestrzennej	Urząd Marszałkowski Województwa Kujawsko-Pomorskiego	Serwer	14.640,00	14.640,00		3.660,00		10.980,00 dofin. RPO (z przekazania)
2	Lampa parkowa III etap – oświetlenie terenu – kompleks rekreacyjno-sportowy w Będzitolowie - zw. wart. ŚT 785/2013	JKB-INWEST Katarzyna Tomczak Złotniki Kujawskie	Lampa parkowa – 1 kpl	5.043,00	5.043,00			5.043,00	
3	Przyłącze energetyczne oświetlenia terenu rekreacyjnego przy świetlicy wiejskiej w Tucznie - zw. wart. ŚT 808/2013/827/2014	Przedsiębiorstwo Wielobranżowe OLL-BUD Jacek Urbaniak Popowo Biskupie	Lampa parkowa – 1 kpl oraz przyłącze energetyczne	7.533,00	7.533,00		1.383,00	6.150,00	
4	Grunty w Gniewkówcu /pod przepompownią Kobelniki/ Dz. 363/57 o pow. 0,0025 ha	Akt notarialny z dnia 21.04.2016 Piotr Kuczyński Bożena Kuczyńska	Dz. 363/57 o pow. 0,0025 ha	3.383,10	3.383,10		1.931,10	1.452,00	
5	Remont świetlicy wiejskiej w Rucewie zw. wart. ŚT 786/2013	Zakład Usługowo Handlowy Sokołowscy s.c. Popowo Biskupie	Remont dotyczył następujących pomieszczeń kotłownia, składu opału, wiatrołap, WC niepełnosprawni, aneks zaplecze sali. Wykonano instalacje elektryczne, wodociągowe, kanalizacyjne, i wentylację mechaniczną i grawitacyjną. Montaż przepływowych podgrzewaczy wody, Instalacja centralnego ogrzewania-grzejniki ścienne, stalowe, płytowe typu C oraz członowe dla pomieszczeń WC. Roboty sanitarne i elektryczne w całości dla budynku świetlicy.	136.959,18	136.959,18		10.300,00	126.659,18	
6	Kocioł DEFRO typ DUO stałopalny z podajnikiem świetlica wiejska w Rucewie	Zakład Usługowo-Handlowy Sokołowscy s.c. Mogilno	Kocioł DEFRO typ DUO moc 25 kW, stałopalny z podajnikiem na paliwo - ekogroszek	11.382,00	11.382,00			11.382,00	
7	Plac zabaw przy ulicy Bydgoskiej w Tucznie zw. wart. ŚT 886/2015	Magic Garden Sp. z o.o. Pakość	II etap – linarium choinka 1 szt, huśtawka bocianie gniazdo 1 szt. III etap – ławka Spartakus z oparciem 1 szt	7.870,00	7.870,00			7.870,00	

8	Przebudowa budynku biurowego na lokale socjalne oraz użytkowe przy ulica Boczna w Tucznie zw. wart. ŚT 732/2011	Mister –Bud sp. z o.o. Inowrocław	Zmiana sposobu użytkowania – przebudowa 22 mieszkania socjalne z łazienkami i aneksami kuchennymi lub wydzielonymi kuchniami.	1.561.773,87	1.561.773,87		904.760,28	657.013,59	
9	Komórki lokatorskie /budynek gospodarczy/ przy budynku socjalnym ulica Boczna w Tucznie	Mister –Bud sp. z o.o. Inowrocław	Pomieszczenia gospodarcze – 22 komórki lokatorskie oraz 4 wózkownie/rowerownie, wykonane z blach stalowych fałdowych z posadzką betonową	54.962,96	54.962,96			54.962,96	
10	Zagospodarowanie terenu /parking, chodnik, ogrodzenie/ przy budynku ulica Boczna w Tucznie	Mister –Bud sp. z o.o. Inowrocław	Ogrodzenie terenu z siatki wys. 1,5 m. dł. 66,53 m, parking z kostki betonowej pow. 36,0 m ² , chodnik z kostki betonowej pow. 175,0 m ²	53.706,90	53.706,90			53.706,90	
11	Zwiększenie wartości budynku przy ulicy Bocznej w Tucznie – rozdzielnia elektryczna zasilająca część usługową budynku zw. wart. ŚT 732/2011/913/2016	Mister –Bud sp. z o.o. Inowrocław	Rozdzielnia elektryczna zasilająca część usługową: przychodnię oraz aptekę	4.199,99	4.199,99			4.199,99	
12	Przebudowa instalacji wodociągowej i kanalizacyjnej - zwiększenie wartości budynku Szkoły Podstawowej w Złotnikach Kujawskich	Zakład Instalacji Budowlanych Marian Kalinski Inowrocław	Przebudowa instalacji wodociągowej i kanalizacyjnej	229.529,56	229.529,56		18.905,00	210.624,56	
13	Przebudowa instalacji wodociągowej i kanalizacyjnej - zwiększenie wartości budynku Gimnazjum w Złotnikach Kujawskich	Zakład Instalacji Budowlanych Marian Kalinski Inowrocław	Przebudowa instalacji wodociągowej i kanalizacyjnej	153.517,30	153.517,30		10.000,00	143.517,30	
14	Droga gminna Dąbrówka Kujawska – Krążkowo	Przedsiębiorstwo Robót Drogowych INODROG Sp. z o.o. Inowrocław	Modernizacja drogi gminnej etap I na odcinku od km 0+830 do km 2+470	819.602,39	819.602,39		16.036,63	803.565,76	
15	Droga gminna Leszcze – Tucznio	DRO_BET Łukasz Kowalski Pogórzyn 62 88-400 Żnin	Przebudowa drogi gminnej etap I o długości 1,2 km	591.174,42	591.174,42			591.174,42	
16	Monitoring terenu rekreacyjnego nad stawkiem w Złotnikach Kujawskich	JKB-INWEST Katarzyna Tomczak Złotniki Kujawskie	Stup - szt.1, kamery szt. 2 oprzyrządowanie 1 kpl. Skrzynka hermetyczna z zabezpieczeniami, podlicznik	12.447,64	12.447,64			12.447,64	
17	Zagospodarowanie terenu rekreacyjnego przy ul. Bocznej w Tucznie	INIPLANT Sp. z o.o. Sójkowo	Rozbiórka budynków, utwardzenie terenu	45.000,00	45.000,00			45.000,00	
18	Przebudowa drogi gminnej w Niszczewicach - etap IV	DRO_BET Łukasz Kowalski Pogórzyn 62 88-400 Żnin	Przebudowa drogi gminnej etap I o długości 425,0 m	213.040,79	213.040,79		5.161,00	207.879,79	

19	Oświetlenie ulic Lipowej, Brzozowej, Akacjąwej, Wierzbowej i Klonowej w Złotnikach Kujawskich	Przedsiębiorstwo Usług Energetycznych WERGON Sp. z o.o. Lipniki	Latarnie oświetleniowe na słupach stalowych z fundamentem betonowym prefabrykowanym wyposażone w oprawy oświetleniowe energooszczędne ze źródłem LED – 44 komplety	183.401,67	183.401,67			183.401,67	
20	Ogrodzenie placu zabaw Pęczowie	HYDROPLUS Marcin Norberczak Łagiewniki 6/16 88-150 Kruszwica	Ogrodzenie wys.1,50 m dł. 110 m z siatki na słupkach stalowych, brama dwuskrzydłowa i furtka	8.284,28	8.284,28			8.284,28	
21	Plac zabaw Leszcze - huśtawka i karuzela	Przedsiębiorstwo Handlowo – Usługowe GOLD-Spring Marzanna Byber Ul. Lipowa 9 09-300 Żuromin	huśtawka podwójna z jednym siedziskiem kubelkowym 1 szt. karuzela tarczowa z siedziskami 1 szt.	7.560,81	7.560,81			7.560,81	
22	Plac zabaw w Tarkowie Górnym - karuzela	Przedsiębiorstwo Handlowo – Usługowe GOLD-Spring Marzanna Byber Ul. Lipowa 9 09-300 Żuromin	karuzela tarczowa z siedziskami 1 szt.	4.551,00	4.551,00			4.551,00	
23	Rozbudowę terenu rekreacyjnego przy świetlicy wiejskiej w Tucznie - lampa oświetleniowa /II etap przyłącza energetycznego/	JKB-INWEST Katarzyna Tomczak Złotniki Kujawskie	Lampa oświetleniowa 1 kpl.	3.850,00	3.850,00			3.850,00	
24	Ogrodzenie kompleksu rekreacyjnego w Dobrogościcach	R-MET Rafał Michalski Złotniki Kujawskie	Ogrodzenie o wys. 1,5 m dł. 175 m z siatki ocynkowanej powlekanej, brama oraz furtka z profili stalowych z wypełnieniem z siatki	10.100,00	10.100,00			10.100,00	
25	Zw. wart. – przebudowa drogi gminnej nr 150113C Jordanowo – Dźwierchno – zatoka postojowa do parkowania równoległego	Przedsiębiorstwo Produkcyjno-Handlowo-Usługowe SZEWBUD Ryszard Szewczyk Ul. Poznańska 241 88-100 Inowrocław	Zatoka postojowa o szerokości 2,5 m i dł. 81,58 m z kostki betonowej do parkowania równoległego na 10 miejsc postojowych w tym 1 miejsce dla parkowania przez osoby niepełnosprawne	41.500,00	41.500,00			41.500,00	
26	Zw. wart. świetlicy wiejskiej w Rucewie – remont etap II	HYDROPLUS Marcin Norberczak Łagiewniki 88-150 Kruszwica	Wymiana tynków wewnętrznych oraz posadzek wraz z izolacjami, montaż drzwi i nawiewników okiennych, malowanie pomieszczeń, wykładziny z tworzyw sztucznych	119.149,68	119.149,68			119.149,68	
27	Parking przy Urzędzie Gminy	PPHU SZEWBUD Ryszard Szewczyk Ul. Poznańska 241 88-100 Inowrocław	Nawierzchnia z kostki betonowej 1298,0 m ² oraz z asfaltu 696,6 m, oświetlenie lampy 3 kpl. Elementy małej architektury; ławki parkowe o konstrukcji stalowej z oparciem i siedziskiem drewnianym – 5 szt, stojak na rowery – 5 stanowisk, maszty flagowe – 3 szt. , ogrodzenie części gospodarczej z paneli metalowych dł. 80,76 mb, odwodnienie terenu	362.896,16	362.896,16			362.896,16	

			poprzez studzienki i separator do istniejącej kanalizacji deszczowej						
28	Zw. wart. kompleksu rekreacyjnego w Dźwierzchnie – zagospodarowanie terenu – meble ogrodowe	Usługi Tapicersko – Stolarskie Jarosław Magdziarz Gulczewo 5 88-190 Barcin	Meble ogrodowe zamontowane na stałe do gruntu: stół z desek, impregnowany – 2 szt ławki z desek impregnowane – 6 szt	2.900,00	2.900,00			2.900,00	
29	Zw. wart. podestu w Leszczach - balustrada do podestu	Usługi Tapicersko – Stolarskie Jarosław Magdziarz Gulczewo 5 88-190 Barcin	Balustrada z drewna dł 30 mb do podestu – „grzybek”	3.300,00	3.300,00			3.300,00	
30	Plac zabaw w Mierzwinie - zagospodarowanie terenu /skrzynka energetyczna rozdzielcza, ogrodzenie/	JKB-INWEST Katarzyna Tomczak Złotniki Kujawskie Firma JAWER Jacek Wesołowski Rucewko 51 88-180 Złotniki Kujawskie	Skrzynka energetyczna – zasilanie zalicznikowe terenu placu zabaw Ogrodzenie z siatki wys. 1,5 m dł. 18,0 m. na słupkach stalowych, brama bez furtki wys. szer. 4,0 m	15.635,80	15.635,80			15.635,80	
31	Zw. wart. świetlicy wiejskiej w Rucewie - zabudowa kuchni - meble wraz ze sprzętem AGD	Meble w zabudowie stałej Maciej Słodownik Gniewkówiec	Meble kuchenne (zabudowa) wraz ze sprzętem AGD: płyta gazowa, okap gastronomiczny, piekarnik elektryczny	11.685,00	11.685,00			11.685,00	
32	Lampa hybrydowa w Tucznie	EKOSOLARY Ireneusz Józwik Kalisz	Lampa hybrydowa uliczna wyposażona w panel fotowoltaiczny i generator wiatrowy – 1 kpl	7.750,00	7.750,00			7.750,00	
33	Lampa hybrydowa w Rucewie	EKOSOLARY Ireneusz Józwik Kalisz	Lampa hybrydowa uliczna wyposażona w panel fotowoltaiczny i generator wiatrowy – 1 kpl	7.750,00	7.750,00			7.750,00	
34	Lampa hybrydowa w Krążkowie	EKOSOLARY Ireneusz Józwik Kalisz	Lampa hybrydowa uliczna wyposażona w panel fotowoltaiczny i generator wiatrowy – 1 kpl	7.750,00	7.750,00			7.750,00	
35	Lampa hybrydowa w Tupadłach	EKOSOLARY Ireneusz Józwik Kalisz	Lampa hybrydowa uliczna wyposażona w panel fotowoltaiczny i generator wiatrowy – 1 kpl	7.750,00	7.750,00			7.750,00	
36	Lampa hybrydowa w Dźwierzchnie	EKOSOLARY Ireneusz Józwik Kalisz	Lampa hybrydowa uliczna wyposażona w panel fotowoltaiczny i generator wiatrowy – 1 kpl	7.750,00	7.750,00			7.750,00	
37	Lampa hybrydowa w Mierzwinie	EKOSOLARY Ireneusz Józwik Kalisz	Lampa hybrydowa uliczna wyposażona w panel fotowoltaiczny i generator wiatrowy – 1 kpl	7.750,00	7.750,00			7.750,00	
OGÓLEM				4.747.080,50	4.747.080,50		972.137,01	3.763.963,49	10.980,00

Całkowita wartość umorzenia środków trwałych (w tym licencji) wynosi na 31.12.2016 r. - 40.810.738,71 zł.

Wartość netto majątku gminy wynosi 59.081.791,34 zł.

Przekazanie środków trwałych powstałych w wyniku inwestycji gminnych prowadzonych przez Urząd Gminy w Złotnikach Kujawskich oraz środków trwałych przekazanych nieodpłatnie jednostkom organizacyjnym gminy

Lp.	Środek trwały	Grupa	Wartość inwentarzowa	Umorzenia	Wartość Netto	PT	Przejmujący środek trwały
1.	Przebudowa instalacji wodociągowej i kanalizacyjnej – zwiększenie wartości budynku Szkoły Podstawowej w Złotnikach kujawskich	I	229.529,56	0,00	229.529,56	1/2016 30.09.2016	Szkoła Podstawowa w Złotnikach Kujawskich
2.	Przebudowa instalacji wodociągowej i kanalizacyjnej – zwiększenie wartości budynku Gimnazjum w Złotnikach kujawskich	I	153.517,30	0,00	153.517,30	2/2016 30.09.2016	Gimnazjum w Złotnikach Kujawskich
OGÓLEM			383.046,86	0,00	383.046,86		x

W ciągu okresu objętego informacją dokonano likwidacji następujących składników majątkowych:

Wyrejestrowanie/likwidacja środków trwałych z ewidencji środków trwałych Gminy Złotniki Kujawskie

Lp.	Środek trwały - dotyczy	Grupa	LT – numer	Data	Wartość inwentarzowa	Umorzenia	Wartość netto	Uwagi
1.	Kocioł grzewczy wraz z oprzyrządowaniem – Szkoła Podstawowa Złotniki Kujawskie	III	1/2016	29.02.2016	29.274,00	25.053,67	4.220,33	ZŁOMOWANIE
2.	Grunty Tarkowo Górne Dz. 124 o pow. 5,8400 ha Zamiana – ugoda Parafia Ewangelicko-Augsburska w Bydgoszczy /nieruchomość zamienna za wywłaszczoną nieruchomość w Złotnikach Kujawskich/	0	2/2016	25.04.2016	740,00	0,00	740,00	ZAMIANA – ugoda, nieodpłatnie
3.	Grunty Będzitowo Dz. 124/1 o pow. 0,0055 ha Akt notarialny	0	3/2016	18.08.2016	82,50	0,00	82,50	SPRZEDAŻ
4.	Grunty Złotniki Kujawskie Dz. 389/2 pow. 0,0040 ha wart. inw. 564,00 Akt notarialny Dz. 389/3 pow. 0,0042 ha wart. inw. 592,20 Akt notarialny Dz. 389/4 pow. 0,0041 ha wart. inw. 578,10 Akt notarialny	0	4/2016	18.08.2016	1.734,30	0,00	1.734,30	SPRZEDAŻ

5.	Budynek garażowy nr 2 na dz.389/2 w Złotnikach Kujawskich akt notarialny	I	5/2016	18.08.2016	1.550,00	552,14	997,86	SPRZEDAŻ
6.	Budynek garażowy nr 3 na dz.389/3 w Złotnikach Kujawskich akt notarialny	I	6/2016	18.08.2016	1.550,00	552,14	997,86	SPRZEDAŻ
7.	Budynek garażowy nr 4 na dz.389/4 w Złotnikach Kujawskich akt notarialny	I	7/2016	18.08.2016	960,00	342,00	618,00	SPRZEDAŻ
8.	Zestaw komputerowy IV-49-491/562/2005	IV	8/2016	30.09.2016	3.708,80	3.708,80	0,00	UTYLIZACJA
9.	Zestaw komputerowy IV-49-491/491/2005	IV	9/2016	30.09.2016	4.111,83	4.111,83	0,00	UTYLIZACJA
10.	Zestaw komputerowy IV-49-491/490/2005	IV	10/2016	30.09.2016	5.331,83	5.331,83	0,00	UTYLIZACJA
11.	Zestaw komputerowy IV-49-491/377/2003	IV	11/2016	30.09.2016	4.585,52	4.585,52	0,00	UTYLIZACJA
12.	Zestaw komputerowy IV-49-491/563/2005	IV	12/2016	30.09.2016	3.708,80	3.708,80	0,00	UTYLIZACJA
13.	Zestaw komputerowy IV-49-491/375/2003	IV	13/2016	30.09.2016	6.275,00	6.275,00	0,00	UTYLIZACJA
14.	Zestaw komputerowy IV-49-491/564/2005	IV	14/2016	30.09.2016	5.220,38	5.220,38	0,00	UTYLIZACJA
15.	Grunty w Jordanowie dz. nr 117 o pow. 0,2800 akt. Not.	0	15/2016	24.11.2016	90,00	0,00	90,00	SPRZEDAŻ
16.	Grunty w Niszczewicach dz. nr 20/1 o pow. 0,1053 akt. Not.	0	16/2016	20.12.2016	1.300,00	0,00	1.300,00	SPRZEDAŻ
OGÓLEM		x	x	x	70.222,96	59.442,11	10.780,85	X

Informacje dodatkowe - podział

Lp.	Rodzaj likwidacji	Wartość inwentarzowa	Umorzenia	Wartość netto
1.	Sprzedaż	7.266,80	1.446,28	5.820,52
2.	Złomowanie / utylizacja	62.216,16	57.995,83	4.220,33
3.	Zamiana – nieodpłatnie	740,00	0,00	740,00
OGÓLEM		70.222,96	59.442,11	10.780,85

6. PODSUMOWANIE

Gmina Złotniki Kujawskie posiada majątek wynikający z praw własności i użytkowania wieczystego o wartości księgowej 99.892.530,05 zł, przy wartości netto – 59.081.791,34 zł.

Mienie komunalne zarządzane jest przez jednostki organizacyjne gminy. Znajduje się w użytkowaniu nie tylko własnych jednostek, ale również stowarzyszeń, rad sołeckich czy najemców oraz dzierżawców i użytkowników na podstawie umów cywilnoprawnych.

Dochody uzyskane w 2016 r. z tytułu wykonywania prawa własności i innych praw majątkowych wyniosły ogółem 265.584,27 zł.