



DZIENNIK URZĘDOWY

WOJEWÓDZTWA PODKARPACKIEGO

Rzeszów, dnia 30 września 2015 r.

Poz. 2792

UCHWAŁA NR X/89/15 RADY MIEJSKIEJ W SĘDZISZOWIE MAŁOPOLSKIM

z dnia 17 września 2015 r.

w sprawie uchwalenia „Programu Ochrony Środowiska dla Gminy Sędziszów Małopolski na lata 2015-2018 z perspektywą na lata 2019-2022”

Na podstawie art. 18 ust. 2 pkt 15 ustawy z dnia 8 marca 1990 r. o samorządzie gminnym (Dz. U. z 2013 r. poz. 594 ze zm.) oraz art. 18 ust. 1, art. 84 ustawy z dnia 27 kwietnia 2001 r. Prawo ochrony środowiska (Dz. U. z 2013 r. poz. 1232 ze zm.) po uzyskaniu pozytywnej opinii Regionalnego Dyrektora Ochrony Środowiska w Rzeszowie, Państwowego Wojewódzkiego Inspektora Sanitarnego w Rzeszowie oraz Zarządu Powiatu Ropczycko-Sędziszowskiego,

Rada Miejska w Sędziszowie Małopolskim uchwala, co następuje:

§ 1. Uchwala się „Program Ochrony Środowiska dla Gminy Sędziszów Małopolski na lata 2015-2018 z perspektywą na lata 2019-2022”, w brzmieniu określonym w załączniku nr 1 do niniejszej uchwały.

§ 2. Wykonanie uchwały powierza się Burmistrzowi Sędziszowa Małopolskiego.

§ 3. Uchwała wchodzi w życie po upływie 14 dni od dnia jej ogłoszenia w Dzienniku Urzędowym Województwa Podkarpackiego.

**Przewodniczący Rady Miejskiej
w Sędziszowie Młp.**

mgr Jerzy Kiebała



www.eko-precyzja.eu
biuro@eko-precyzja.eu



Program Ochrony Środowiska dla Gminy Sędziszów Małopolski na lata 2015-2018 z perspektywą na lata 2019-2022

**Opracował:
Zakład Analiz Środowiskowych
Eko-precyzja**

SĘDZISZÓW MAŁOPOLSKI 2014

Spis treści:

1. Wstęp	6
1.1. Cel i zakres opracowania	6
1.2. Opis przyjętej metodyki	7
2. Charakterystyka gminy	8
2.1. Położenie	8
2.2. Demografia	8
2.3. Budowa geologiczna	9
2.4. Warunki klimatyczne	10
2.5. Infrastruktura inżyniersko-techniczna	10
2.5.1. Sieć wodociągowa	10
2.5.2. Sieć kanalizacyjna	10
2.5.3. Sieć gazowa	11
2.5.4. Sieć drogowa	11
3. Założenie programowe	12
3.1. Dokumenty o zasięgu krajowym	12
3.1.1. Uwarunkowania wynikające z polityki ekologicznej państwa	12
3.1.2. Uwarunkowania wynikające z Krajowego Programu Oczyszczania Ścieków Komunalnych	13
3.1.3. Uwarunkowania wynikające z Krajowego i Wojewódzkiego Programu Usuwania Azbestu	13
3.1.4. Uwarunkowania wynikające z Krajowego Planu Gospodarki Odpadami Krajowy Plan Gospodarki Odpadami 2014	13
3.2. Dokumenty o zasięgu wojewódzkim	14
3.2.1. Uwarunkowania wynikające z Wojewódzkiego Planu Gospodarki Odpadami	14
3.2.2. Uwarunkowania wynikające z Wojewódzkiego Programu Ochrony Środowiska	16
3.3. Dokumenty o zasięgu powiatowym	19
3.3.1. Uwarunkowania wynikające z Powiatowego Programu Ochrony Środowiska	19
4. Działania systemowe	24
4.1. Zarządzanie środowiskowe	24
4.1.1. Cele i strategia działań	24
4.2. Edukacja ekologiczna	24
4.2.1. Cele i strategia działań	29
4.3. Poważne awarie	29
4.3.1. Stan aktualny	29
4.3.2. Zagrożenia	30
4.3.3. Cele i strategia działań	30
5. Ochrona zasobów naturalnych	31
5.1. Lasy	31
5.1.1. Stan aktualny	31
5.1.2. Zagrożenia	33
5.1.3. Cele i strategia działań	33
5.2. Ochrona przyrody	34
5.2.1. Stan aktualny	34
5.2.2. Zagrożenia	38
5.2.3. Cele i strategia działań	39
5.3. Ochrona powierzchni ziemi	39
5.3.1. Stan aktualny	39
5.3.2. Surowce naturalne oraz ich eksploatacja	43
5.3.3. Cele i strategia działań	46
6. Poprawa jakości środowiska	47
6.1. Wody	47
6.1.1. Stan wyjściowy - wody powierzchniowe	47
6.1.2. Jakość wód - wody powierzchniowe	48
6.1.3. Stan wyjściowy - wody podziemne	54

Program Ochrony Środowiska dla Gminy Sędziszów Małopolski na lata 2015-2018 z perspektywą na lata 2019-2022

6.1.4. Jakość wód - wody powierzchniowe.....	54
6.1.5. Gospodarka wodno-ściekowa	55
6.1.6. Sieć kanalizacyjna	55
6.1.7. Oczyszczalnia ścieków	56
6.1.8. Zaopatrzenie w wodę.....	57
6.1.9. Działania związane z ochroną przeciwpowodziową.....	58
6.1.10 Zagrożenia.....	58
6.1.11 Cele i strategia działań.....	59
6.2. Ochrona powietrza	60
6.2.1. Źródła zanieczyszczenia powietrza	60
6.2.2 Jakość powietrza	62
6.2.3 Programu Ochrony Powietrza dla strefy podkarpackiej	70
6.1.12 Zagrożenia.....	71
6.2.5 Cele i strategia działań.....	71
6.3. Hałas.....	74
6.3.1. Stan wyjściowy.....	74
6.3.2 Źródła hałasu	74
6.3.3 Zagrożenia	80
6.3.4 Cele i strategia działań	80
6.4. Promieniowanie elektromagnetyczne	81
6.4.1. Stan wyjściowy.....	81
6.4.2 Cele i strategia działań	84
6.5. Gospodarka odpadami	84
6.5.1. Stan wyjściowy.....	84
6.5.2 Zagrożenia	90
6.5.3 Cele i strategia działań	91
7. Odnawialne źródła energii.....	91
7.1 Stan aktualny.....	91
7.1.1 Biomasa i biogaz.....	93
7.1.2 Spalarnia odpadów	94
7.1.3 Energia wiatru.....	94
7.1.4 Energia geotermalna.....	95
7.1.5 Energia słońca	97
7.1.6 Energia cieków wód powierzchniowych.....	98
7.2 Ograniczenia rozwoju energii odnawialnej.....	99
7.3 Zagrożenia	99
8. Plan operacyjny	99
8.1. Wprowadzenie.....	99
8.2. Lista przedsięwzięć	99
9. Uwarunkowania finansowe.....	109
9.1. Potencjalne źródła finansowania przedsięwzięć inwestycyjnych.....	109
9.1.1. Fundusze krajowe.....	109
9.1.2. Fundusze Unii Europejskiej.....	111
10. Wdrażanie i monitoring	116
10.1. Działania polityki ochrony środowiska.....	116
10.2. Kontrola oraz dokumentacja realizacji programu.	117
11. Streszczenie w języku niespecjalistycznym.....	118

Program Ochrony Środowiska dla Gminy Sędziszów Małopolski na lata 2015-2018 z perspektywą na lata 2019-2022

Spis tabel:

Tabela 1. Dane demograficzne (stan na 31.XII.2014r.)	9
Tabela 2. Bezrobocie (stan na 31.XII.2013r.)	9
Tabela 3. Charakterystyka sieci wodociągowej na terenie Gminy Sędziszów Małopolski (stan na rok 2013).	10
Tabela 4. Charakterystyka sieci kanalizacyjnej na terenie Gminy Sędziszów Małopolski (stan na 2014 r.) ..	11
Tabela 5. Charakterystyka sieci gazowej na terenie Gminy Sędziszów Małopolski (stan na 2013 r.)	11
Tabela 6. Struktura lasów Gminy Sędziszów Małopolski w roku 2013.	31
Tabela 7. Użytkowanie powierzchni ziemi na terenie Gminy Sędziszów Małopolski (stan na rok 2010).	40
Tabela 8. Zmienność odczynu gleby wraz ze zmianą zakresu odczynu pH.	41
Tabela 9. Uziarnienie gleb.	41
Tabela 10. Odczyn gleb.	41
Tabela 11. Substancje organiczne w glebach.	42
Tabela 12. Właściwości sorpcyjne gleb.	42
Tabela 13. Pozostałe właściwości gleb.	42
Tabela 14. Właściwości sorpcyjne gleb.	42
Tabela 15. Surowce naturalne występujące na terenie Gminy Sędziszów Małopolski.	44
Tabela 16. Schemat oceny stanu jednolitych części wód powierzchniowych.	51
Tabela 17. Charakterystyka sieci wodociągowej na terenie Gminy Sędziszów Małopolski (stan na 2013 r.).	55
Tabela 18. Charakterystyka sieci kanalizacyjnej na terenie Gminy Sędziszów Małopolski (stan na 2014 r.).	56
Tabela 19. Charakterystyka oczyszczalni odbierającej ścieki z terenu Gminy Sędziszów Małopolski (stan na rok 2013).	56
Tabela 20. Wartości zanieczyszczeń w ściekach dopływających i oczyszczonych w 2013 roku.	57
Tabela 21. Rodzaje oraz źródła zanieczyszczeń powietrza.	60
Tabela 22. Przeciętny skład spalin silnikowych (w % objętościowo).	61
Tabela 23. Klasyfikacja stref jakości powietrza w województwie podkarpackim dla dwutlenku siarki z uwzględnieniem kryteriów określonych w celu ochrony zdrowia – 2013 r.	64
Tabela 24. Klasyfikacja stref jakości powietrza w województwie podkarpackim dla dwutlenku azotu z uwzględnieniem kryteriów określonych w celu ochrony zdrowia – 2013 r.	64
Tabela 25. Klasyfikacja stref jakości powietrza w województwie podkarpackim dla tlenku węgla z uwzględnieniem kryteriów określonych w celu ochrony zdrowia – 2013 r.	65
Tabela 26. Klasyfikacja stref jakości powietrza w województwie podkarpackim dla ozonu z uwzględnieniem kryteriów określonych w celu ochrony zdrowia – 2013 r.	65
Tabela 27. Klasyfikacja stref jakości powietrza w województwie podkarpackim dla pyłu PM10 z uwzględnieniem kryteriów określonych w celu ochrony zdrowia – 2013 r.	65
Tabela 28. Klasyfikacja stref jakości powietrza w województwie podkarpackim dla ołowiu w pyłe zawieszonym PM10 z uwzględnieniem kryteriów określonych w celu ochrony zdrowia – 2013 r.	66
Tabela 29. Klasyfikacja stref jakości powietrza w województwie podkarpackim dla benzenu z uwzględnieniem kryteriów określonych w celu ochrony zdrowia – 2013 r.	66
Tabela 30. Poziom stężenia arsenu w pyłe zawieszonym PM10 w powietrzu w województwie podkarpackim z uwzględnieniem kryteriów określonych w celu ochrony zdrowia (w odniesieniu do poziomu docelowego) – 2013 r.	66
Tabela 31. Poziom stężenia kadmu w pyłe zawieszonym PM10 w powietrzu w województwie podkarpackim z uwzględnieniem kryteriów określonych w celu ochrony zdrowia (w odniesieniu do poziomu docelowego) – 2013 r.	67
Tabela 32. Klasyfikacja stref jakości powietrza w województwie podkarpackim dla niklu w pyłe zawieszonym PM10 z uwzględnieniem kryteriów określonych w celu ochrony zdrowia – 2013 r.	67
Tabela 33. Klasyfikacja stref jakości powietrza w województwie podkarpackim dla benzo(a)pirenu z uwzględnieniem kryteriów określonych w celu ochrony zdrowia – 2013 r.	67
Tabela 34. Klasyfikacja stref jakości powietrza w województwie podkarpackim dla pyłu zawieszzonego PM2,5 z uwzględnieniem kryteriów określonych w celu ochrony zdrowia (w odniesieniu do poziomu docelowego) – 2013 r.	68
Tabela 35. Klasyfikacja stref jakości powietrza w województwie podkarpackim dla dwutlenku siarki z uwzględnieniem kryteriów określonych w celu ochrony roślin – 2013 r.	68
Tabela 36. Klasyfikacja stref jakości powietrza w województwie podkarpackim dla dwutlenku azotu z uwzględnieniem kryteriów określonych w celu ochrony roślin – 2013 r.	68
Tabela 37. Klasyfikacja stref jakości powietrza w województwie podkarpackim dla dwutlenku ozonu z uwzględnieniem kryteriów określonych w celu ochrony roślin – 2013 r.	69
Tabela 38. Wynikowe klasy strefy podkarpackiej dla poszczególnych zanieczyszczeń, uzyskane w ocenie rocznej za 2013 r. dokonanej z uwzględnieniem kryteriów ustanowionych w celu ochrony zdrowia.	70
Tabela 39. Wynikowe klasy strefy podkarpackiej dla poszczególnych zanieczyszczeń, uzyskane w ocenie rocznej za 2013 r. dokonanej z uwzględnieniem kryteriów ustanowionych w celu ochrony roślin.	70

Program Ochrony Środowiska dla Gminy Sędziszów Małopolski na lata 2015-2018 z perspektywą na lata 2019-2022

Tabela 40. Dopuszczalne poziomy hałasu w zależności od przeznaczenia terenu.	75
Tabela 41. Długookresowe poziomy hałasu w Gminie Ropczyce w 2012.	77
Tabela 42. Poziomy dźwięku w powietrzu wokół drogi krajowej nr 94. Wskaźnik LN.	78
Tabela 43. Poziomy dźwięku w powietrzu wokół drogi krajowej nr 94. Wskaźnik LDWN.	78
Tabela 44. Przekroczenia wartości LDWN [dB] dla drogi krajowej nr 94.	78
Tabela 45. Przekroczenia wartości LN [dB] dla drogi krajowej nr 94.	79
Tabela 46. Ilość odpadów ulegających biodegradacji, odebranych z terenu Gminy Sędziszów Małopolski (stan na rok 2013).	86
Tabela 47. Poziom recyklingu i przygotowania do ponownego użycia odpadów odebranych w sposób selektywny w postaci metali, papieru, tworzyw sztucznych i szkła z terenu Gminy Sędziszów Małopolski (stan na rok 2013).	86
Tabela 48. Masa odebranych selektywnie odpadów z terenu Gminy Sędziszów Małopolski w PSZOK (stan na rok 2013).	87
Tabela 49. Masa innych niż niebezpieczne odpadów budowlanych i rozbiórkowych, zebranych z terenu Gminy Sędziszów Małopolski w sposób selektywny (stan na rok 2013).	87
Tabela 50. Lista zadań własnych i koordynowanych przeznaczonych do realizacji w ramach planu operacyjnego na lata 2015-2022.	100
Tabela 51. Zestawienie wskaźników ogólne dla monitorowania osiągnięcia celów.	117

Spis rysunków:

Rysunek 1. Gmina Sędziszów Małopolski na tle powiatu.	8
Rysunek 2. Obszary ptasie Natura 2000 obejmujące swoim zasięgiem gminę Sędziszów Małopolski.	35
Rysunek 3. Obszary siedliskowe Natura 2000 obejmujące swoim zasięgiem gminę Sędziszów Małopolski.	36
Rysunek 4. Obszary Chronionego Krajobrazu obejmujące swoim zasięgiem Gminę Sędziszów Małopolski.	37
Rysunek 5. Rezerваты przyrody obejmujące swoim zasięgiem Gminę Sędziszów Małopolski.	38
Rysunek 6. Stan/potencjał ekologiczny JCWP na terenie województwa podkarpackiego (stan na rok 2013).	49
Rysunek 7. Stan chemiczny JCWP na terenie województwa podkarpackiego (stan na rok 2013).	50
Rysunek 8. Ogólna ocena stanu JCWP na terenie województwa podkarpackiego (stan na rok 2013).	52
Rysunek 9. Podział województwa podkarpackiego na strefy ochrony powietrza.	63
Rysunek 10. Drogi krajowe i autostrada na których GDDKiA prowadzi badania klimatu akustycznego.	77
Rysunek 11. Pomiarы poziomów pól elektromagnetycznych na terenie województwa podkarpackiego w roku 2013 (dane WIOŚ w Rzeszowie).	83
Rysunek 12. Podział województwa podkarpackiego na regiony gospodarki odpadami.	89
Rysunek 13. Udział poszczególnych nośników energii odnawialnej w łącznym pozyskaniu energii z OZE w roku 2012.	92
Rysunek 14. Strefy energetyczne warunków wiatrowych.	95
Rysunek 15. Mapa temperatury na głębokości 2000 metrów pod powierzchnią terenu.	96
Rysunek 16. Średni czas nasłonecznienia w ciągu roku na terenie Polski.	97
Rysunek 17. Mapa nasłonecznienia Polski.	98

1. Wstęp

1.1. Cel i zakres opracowania

„Program Ochrony Środowiska dla Gminy Sędziszów Małopolski na lata 2015-2018 z perspektywą na lata 2019-2022” jest podstawowym narzędziem prowadzenia polityki ekologicznej na terenie gminy. Według założeń, przedstawionych w niniejszym opracowaniu, sporządzenie programu doprowadzi do poprawy stanu środowiska naturalnego, efektywnego zarządzania środowiskiem, zapewni skuteczne mechanizmy chroniące środowisko przed degradacją, a także stworzy warunki dla wdrożenia wymagań obowiązującego w tym zakresie prawa.

Opracowanie jakim jest *Program Ochrony Środowiska* określa politykę środowiskową, a także wyznacza cele i zadania środowiskowe, które odnoszą się do aspektów środowiskowych, usystematyzowanych według priorytetów. Podczas tworzenia dokumentu, przyjęto założenie, iż powinien on spełniać rolę narzędzia pracy przyszłych użytkowników, ułatwiającego i przyspieszającego rozwiązywanie poszczególnych zagadnień. Niniejsze opracowanie zawiera między innymi rozpoznanie aktualnego stanu środowiska w gminie, przedstawia propozycje oraz opis zadań, które niezbędne są do kompleksowego rozwiązania problemów związanych z ochroną środowiska.

Przedmiotowy dokument wspomaga dążenie do uzyskania w gminie sukcesywnego ograniczenia degradacji środowiska, ochronę i rozwój jego walorów oraz racjonalne gospodarowanie zasobami środowiska z uwzględnieniem konieczności jego ochrony. Stan docelowy w tym zakresie nakreśla *Program Ochrony Środowiska*, a ocenę efektów jego realizacji, zgodnie z ustawą Prawo Ochrony Środowiska, dokonuje się okresowo, co 2 lata.

Struktura opracowania obejmuje omówienie kierunków ochrony środowiska w gminie w odniesieniu m.in. do gospodarki wodno-ściekowej, gospodarki odpadami, ochrony powierzchni ziemi i gleb, ochrony powietrza, ochrony przed hałasem, ochrony przed promieniowaniem elektromagnetycznym, ochrony przyrody, edukacji ekologicznej. W opracowaniu znajduje się ich charakterystyka, ocena stanu aktualnego oraz określenie stanu docelowego. Identyfikacja potrzeb gminy w zakresie ochrony środowiska, w odniesieniu do obowiązujących przepisów prawnych, polega na sformułowaniu celów nadrzędnych oraz strategii ich realizacji. Na tej podstawie opracowywany jest plan operacyjny, przedstawiający listę przedsięwzięć jakie zostaną zrealizowane na terenie gminy do roku 2022.

1.2. Opis przyjętej metodyki

Obowiązek wykonania Programu Ochrony Środowiska wynika z ustawy z dnia 27 kwietnia 2001 r. – Prawo Ochrony Środowiska (Dz. U. z 2013 r., poz. 1232 z późn. zm.)¹, a w szczególności:

„Art. 17. 1. Organ wykonawczy województwa, powiatu i gminy, w celu realizacji polityki ochrony środowiska, sporządza odpowiednio wojewódzkie, powiatowe i gminne programy ochrony środowiska, uwzględniając cele zawarte w strategiach, programach i dokumentach programowych, o których mowa w art. 14 ust. 1.

Art. 18. 1. Programy, o których mowa w art. 17 ust. 1, uchwała odpowiednio sejmik województwa, rada powiatu albo rada gminy. Z wykonania programów organ wykonawczy województwa, powiatu i gminy sporządza co 2 lata raporty, które przedstawia się odpowiednio sejmikowi województwa, radzie powiatu lub radzie gminy.”

„Program Ochrony Środowiska dla Gminy Sędziszów Małopolski na lata 2015-2018 z perspektywą na lata 2019-2022” został opracowany zgodnie z założeniami dokumentów wyższego szczebla oraz obowiązującymi przepisami prawa Unii Europejskiej oraz Polski.

¹ Z uwzględnieniem zapisów ustaw zmieniających, w tym Ustawy z dnia 11 lipca 2014 r. o zmianie ustawy – Prawo ochrony środowiska oraz niektórych innych ustaw (Dz. U. 2014 r., poz. 1101).

2. Charakterystyka gminy

2.1. Położenie

Gmina Sędziszów Małopolski jest gminą miejsko-wiejską położoną w środkowej części województwa podkarpackiego. Gmina Sędziszów Małopolski od zachodu graniczy z gminą Ostrów, od południowego-zachodu z gminą Ropczyce, od południa z gminą Iwierzycy oraz Wielopole Skrzyńskie, od północy z gminą Kolbuszowa oraz Niwiska, natomiast od wschodu z gminą Świlcza. Gminy Kolbuszowa oraz Niwiska są zlokalizowane w powiecie kolbuszowskim, gmina Świlcza zaś należy do powiatu rzeszowskiego. Zgodnie z podziałem fizyko-geograficznym Polski wg Jerzego Kondrackiego Gmina Sędziszów Małopolski leży w obrębie megaregionu Region Karpacki, w prowincji Karpaty Zachodnie z Podkarpaciem Zachodnim i Północnym, podprowincji Podkarpacie Północne, na granicy makroregionu Kotlinia Sandomierska.

Rysunek 1. Gmina Sędziszów Małopolski na tle powiatu.

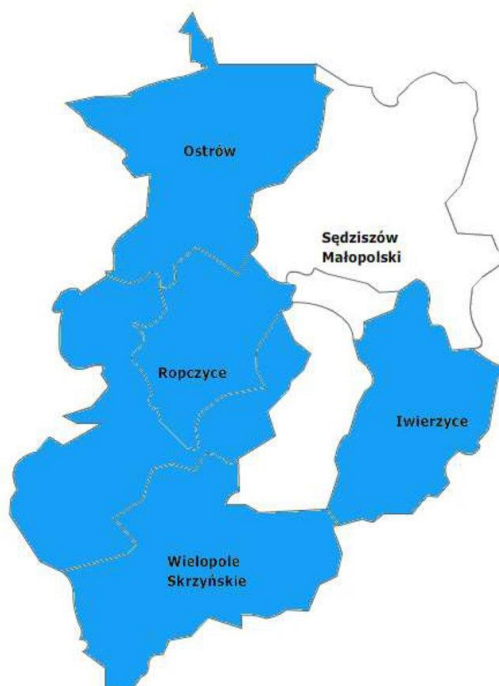

Źródło: www.administracja.maz.gov.pl

2.2. Demografia

W 2014 roku Gminę Sędziszów Małopolski zamieszkiwało 23 670 osób z czego 11 599 stanowili mężczyźni, natomiast 12 071 kobiety (stan na 31.12.2014r.). Powierzchnia Gminy Sędziszów Małopolski wynosi 154,04 km² co wraz z liczbą zamieszkujących ją ludzi daje gęstość zaludnienia na poziomie 154 os/km².

Program Ochrony Środowiska dla Gminy Sędziszów Małopolski na lata 2015-2018 z perspektywą na lata 2019-2022

Tabela 1. Dane demograficzne (stan na 31.XII.2014r.).

Parametr	Jednostka miary	Wartość
Ludność według miejsca zameldowania		
Liczba ludności (ogółem)	osoba	23 670
Liczba kobiet	osoba	12 071
Liczba mężczyzn	osoba	11 599
Wskaźnik modułu gminnego		
Gęstość zaludnienia	ilość osób / km ²	154
Ilość kobiet na 100 mężczyzn	osoba	104

Źródło: UMIG Sędziszów Małopolski.

Informacje na temat wielkości bezrobocia na terenie Gminy Sędziszów Małopolski zestawione zostały w poniższej tabeli.

Tabela 2. Bezrobocie (stan na 31.XII.2013r.).

Parametr	Jednostka miary	Wartość
Bezrobotni zarejestrowani według płci		
Ogółem	osoba	2014
Mężczyźni	osoba	1017
Kobiety	osoba	997
Udział bezrobotnych zarejestrowanych w liczbie ludności w wieku produkcyjnym		
Ogółem	%	13,9
Mężczyźni	%	13,3
Kobiety	%	14,6

Źródło: GUS.

2.3. Budowa geologiczna²

Obszar Gminy Sędziszów Małopolski pod względem geologicznym znajduje się w obrębie dwóch jednostek tektonicznych: płaszczowiny skolskiej na południu i zapadliska przedkarpackiego na północy. W północnej i środkowej części gminy występują piaski, piaski ze żwirami, głązy wodnolodowcowe i lodowcowe, gliny zwałowe oraz piaski, żwiry i mułki rzeczne tarasów nadzalewowych. Południową część gminy stanowią natomiast lessy oraz skały fliszu karpackiego: piaskowce, mułowce i iłowce oraz zlepieńce.

^{2,3} źródło: Strategia Rozwoju Gminy Sędziszów Małopolski Na Lata 2014 – 2020

2.4. Warunki klimatyczne³

Warunki klimatyczne na terenie gminy kształtują dwa rejonu klimatyczne: nizinny obejmujący Kotlinę Sandomierską i podgórski właściwy dla Pogórza Karpackiego. Charakteryzują się umiarkowaną wilgotnością, średnia roczną temperaturą między 6 a 8 ° C i średniorocznymi sumami opadów na poziomie 600 do 850 mm.

2.5. Infrastruktura inżynierjno-techniczna

2.5.1. Sieć wodociągowa

Gmina Sędziszów Małopolski posiada wodociągową sieć rozdzielczą o długości 213,7 km z 4 993 połączeniami do budynków mieszkalnych oraz zbiorowego mieszkania. W 2013 roku dostarczono nią 600,1 dam³ wody. Z sieci wodociągowej Gminy Sędziszów Małopolski korzysta 20 537 osób co daje 91,7% ludności. W poniższej tabeli przedstawiono charakterystykę sieci wodociągowej na terenie Gminy Sędziszów Małopolski.

Tabela 3. Charakterystyka sieci wodociągowej na terenie Gminy Sędziszów Małopolski (stan na rok 2013).

Lp.	Wskaźnik	Jednostka	Wartość
1.	długość czynnej sieci rozdzielczej	km	213,7
2.	połączenia prowadzące do budynków mieszkalnych i zbiorowego zamieszkania	szt.	4 993
3.	woda dostarczona gospodarstwom domowym	dam ³	600,1
4.	ludność korzystająca z sieci wodociągowej	osoba	20 537
5.	% ludności korzystający z instalacji	%	87,8
6.	Zużycie wody na jednego mieszkańca	m ³	25,7
7.	Zużycie wody na jednego korzystającego	m ³	29,2

Źródło: GUS.

2.5.2. Sieć kanalizacyjna

Gmina Sędziszów Małopolski posiada sieć kanalizacyjną sanitarną o długości 171,5 km. Liczba mieszkańców korzystających z sieci kanalizacyjnej wynosi 13 730. Poziom skanalizowania w aglomeracji Sędziszów Małopolski wynosi 93%. W poniższej tabeli przedstawiono charakterystykę sieci kanalizacyjnej na terenie Gminy Sędziszów Małopolski.

Źródło: POŚ Sędziszów Małopolski.

Program Ochrony Środowiska dla Gminy Sędziszów Małopolski na lata 2015-2018 z perspektywą na lata 2019-2022

Tabela 4. Charakterystyka sieci kanalizacyjnej na terenie Gminy Sędziszów Małopolski (stan na 2014 r.).

Lp.	Wskaźnik	Jednostka	Wartość
1.	długość czynnej sieci kanalizacyjnej sanitarnej	km	171,5
2.	Liczba mieszkańców korzystających z sieci kanalizacyjnej	os.	13 730
3.	% RLM korzystających z sieci kanalizacyjnej w aglomeracji Sędziszów Młp.	%	93%

Źródło: UM Sędziszów Małopolski.

2.5.3. Sieć gazowa

Gmina Sędziszów Małopolski dysponuje siecią rozdzielczą gazu ziemnego o długości 235 197 m z 4 423 czynnymi przyłączami. Zużycie gazu w 2013 roku wyniosło 2 383,7 tyś. m³, z czego na ogrzewanie przypadło 1 250,4 tyś. m³. Na terenie gminy z sieci gazowej korzysta 16 496 osób co daje 70,5 % mieszkańców. W poniższej tabeli przedstawiono szczegółową charakterystykę sieci gazowej występującej na terenie Gminy Sędziszów Małopolski.

Tabela 5. Charakterystyka sieci gazowej na terenie Gminy Sędziszów Małopolski (stan na 2013 r.).

Lp.	Wskaźnik	Jednostka	Wartość
1.	długość czynnej sieci ogółem	m	235 197
2.	długość czynnej sieci przesyłowej	m	41 105
3.	długość czynnej sieci rozdzielczej	m	194 092
4.	czynne przyłącza do budynków mieszkalnych i niemieskalnych	szt.	4 423
5.	odbiorcy gazu	gosp.dom.	4 600
6.	odbiorcy gazu ogrzewający mieszkania gazem	gosp.dom.	1 385
7.	zużycie gazu	tys.m ³	2 383,7
8.	zużycie gazu na ogrzewanie mieszkań	tys.m ³	1 250,4
9.	ludność korzystająca z sieci gazowej	osoba	16 496
10.	% ludności korzystający z instalacji	%	70,5

Źródło: GUS.

2.5.4. Sieć drogowa

Przez teren Gminy Sędziszów Małopolski przebiegają ważne drogi mające znaczenie dla powiązania jej z innymi jednostkami administracyjnymi i gospodarczymi kraju. Układ drogowy tworzą:

- Drogi krajowe:
 - Droga krajowa nr 94,
- Drogi wojewódzkie:
 - Droga wojewódzka nr 987,
- Drogi powiatowe,
- Drogi gminne,
- Drogi wewnętrzne.

3. Założenie programowe

„Program Ochrony Środowiska dla Gminy Sędziszów Małopolski na lata 2015-2018 z perspektywą na lata 2019-2022” powinien być zgodny z następującymi dokumentami strategicznymi szczebla krajowego, wojewódzkiego oraz powiatowego:

- *Krajowy Program Oczyszczania Ścieków Komunalnych,*
- *Krajowym Planem Gospodarki Odpadami,*
- *Planem Gospodarki Odpadami dla Województwa Podkarpackiego,*
- *Polityką Ekologiczną Państwa w latach 2009-2012 z perspektywą do roku 2016,*
- *Programem Ochrony Środowiska dla Województwa Podkarpackiego,*
- *Programem Ochrony Środowiska dla Powiatu ropczycko-sędziszowskiego,*
- *Programem Oczyszczania Kraju z Azbestu na lata 2009-2032,*
- *Programem Usuwania Azbestu z Terenu Województwa Podkarpackiego do roku 2032.*

3.1. Dokumenty o zasięgu krajowym

3.1.1 Uwarunkowania wynikające z polityki ekologicznej państwa

Polityka Ekologiczna Państwa w latach 2009-2012 z perspektywą do roku 2016

Podstawowym celem polityki ekologicznej państwa jest zapewnienie bezpieczeństwa ekologicznego społeczeństwa polskiego oparte przede wszystkim o zasady zrównoważonego rozwoju (zgodnie z art. 5 Konstytucji RP). Kryteria rozwoju zrównoważonego powinny być uwzględnione we wszystkich dokumentach strategicznych sektorów gospodarczych.

Główne cele wynikające z polityki ekologicznej państwa dotyczące gminy Sędziszów Małopolski to:

1. W zakresie poprawy jakości środowiska:

- osiągnięcie dobrego stanu wód powierzchniowych i podziemnych poprzez uporządkowanie gospodarki ściekami komunalnymi oraz zmniejszenie ładunku zanieczyszczeń pochodzących ze źródeł rozproszonych, trafiających do wód wraz ze spływami powierzchniowymi,
- spełnienie wymagań prawnych w zakresie jakości powietrza,
- minimalizacja zagrożenia mieszkańców gminy ponadnormatywnym hałasem,
- wprowadzenie kompleksowego systemu gospodarowania odpadami komunalnymi.

2. W zakresie ochrony dziedzictwa przyrodniczego:

- zachowanie różnorodności biologicznej i ochrona krajobrazu,
- utrzymanie i rozwój terenów zieleni miejskiej.

3. W zakresie zrównoważonego wykorzystania materiałów, wody i energii:

- wprowadzanie nowoczesnych technologii w przemyśle i energetyce w celu zmniejszenia wodochłonności, materiałochłonności, energochłonności i odpadowości produkcji oraz redukcji emisji zanieczyszczeń do środowiska,
- wzrost wykorzystania energii ze źródeł odnawialnych.

4. W zakresie zadań systemowych:

- zapewnienie włączenia celów ochrony środowiska do ustaleń zawartych we wszystkich dokumentach strategicznych i przeprowadzenia oceny skutków ekologicznych ich realizacji przed ich zatwierdzeniem,
- upowszechnienie Systemów Zarządzania Środowiskowego,

- zagwarantowanie szerokiego dostępu do informacji o środowisku i jego ochronie, współpraca z sąsiednimi gminami.

3.1.2. Uwarunkowania wynikające z Krajowego Programu Oczyszczania Ścieków Komunalnych

Krajowy Program Oczyszczania Ścieków Komunalnych wraz z aktualizacją I, II i III.

Według „Krajowego Programu Oczyszczania Ścieków Komunalnych”, który ma za zadanie realizację celów wyznaczonych w Dyrektywie Rady z dnia 21 maja 1991 r. dotyczącej oczyszczania ścieków komunalnych (91/271/EWG), w przypadku Gminy Sędziszów Małopolski, należy zapewnić do 2015 r. doprowadzenia systemami kanalizacji zbiorczej ścieków komunalnych z aglomeracji do oczyszczalni przy zapewnionym stopniu obsługi aglomeracji tymi systemami na poziomie: 90 % RLM (dotyczy aglomeracji o RLM wynoszącej ≥ 2000 i < 15000).

3.1.3. Uwarunkowania wynikające z Krajowego i Wojewódzkiego Programu Usuwania Azbestu

Program Oczyszczania Kraju z Azbestu na lata 2009-2032, Program Usuwania Azbestu z Terenu Województwa Podkarpackiego do roku 2032

Cele nadrzędne dokumentów to:

- usunięcie i unieszkodliwienie wyrobów zawierających azbest;
- minimalizacja negatywnych skutków zdrowotnych powodowanych kontaktem z włóknami azbestu;
- likwidacja szkodliwego oddziaływania na środowisko.

Cele określone w dokumentach osiągnane będą poprzez realizację wzajemnie uzupełniających się zadań, na trzech poziomach: krajowym, wojewódzkim i lokalnym, finansowanych ze środków publicznych i prywatnych.

3.1.4. Uwarunkowania wynikające z Krajowego Planu Gospodarki Odpadami Krajowy Plan Gospodarki Odpadami 2014

Celem KPGO 2014 oraz WPGO jest wprowadzenie w Polsce efektywnego systemu gospodarki odpadami zgodnego z zasadami zrównoważonego rozwoju i ochrony środowiska.

Cele nadrzędne to:

- przerwanie powiązania pomiędzy rosnącą ilością odpadów a wzrostem gospodarczym oraz kładzenie nacisku na zapobieganie powstawaniu odpadów i na ponowne ich użycie;
- zwiększenie udziału odzysku, a w szczególności recyklingu w odniesieniu do szkła, metali, tworzyw sztucznych, oraz papieru i tektury, jak również odzysku energii z odpadów zgodnego z wymogami ochrony środowiska;
- zmniejszenie ilości odpadów kierowanych na składowiska odpadów;
- wyeliminowanie praktyki nielegalnego składowania odpadów;
- utworzenie i uruchomienia bazy danych o produktach, opakowaniach i gospodarce odpadami.

3.2. Dokumenty o zasięgu wojewódzkim

3.2.1. Uwarunkowania wynikające z Wojewódzkiego Planu Gospodarki Odpadami Plan Gospodarki Odpadami dla Województwa Podkarpackiego

Odpady komunalne:

1. Cele główne:

- Zwiększenie udziału odzysku, w szczególności recyklingu szkła, metali, tworzyw sztucznych oraz papieru i tektury, a także odzysk energii z odpadów,
- Objęcie zorganizowanym systemem odbierania odpadów komunalnych, w tym odpadów niebezpiecznych, wielkogabarytowych i budowlanych wszystkich mieszkańców województwa,
- Wyeliminowanie praktyki nielegalnego składowania odpadów.

2. Cele szczegółowe:

- Objęcie wszystkich mieszkańców systemem selektywnego zbierania odpadów najpóźniej do 2015 roku.
- Zmniejszenie ilości odpadów komunalnych ulegających biodegradacji unieszkodliwianych przez składowanie. Do roku 2020 dopuszcza się składowanie nie więcej niż 35% tych odpadów wytwarzanych w województwie podkarpackim w stosunku do ich ilości wytworzonej w roku 1995.
- Przygotowanie do ponownego wykorzystania i recyklingu materiałów odpadowych, przynajmniej takich jak papier, metal, tworzywa sztuczne i szkło z gospodarstw domowych i w miarę możliwości odpadów innego pochodzenia podobnych do odpadów z gospodarstw domowych na poziomie minimum 50% ich masy do końca 2020 roku.
- Wydzielenie odpadów wielkogabarytowych ze strumienia odpadów komunalnych i poddanie procesom odzysku i unieszkodliwiania. Zakłada się następujący rozwój systemu selektywnego gromadzenia odpadów wielkogabarytowych i uzyskanie następujących poziomów odzysku:
 - Rok 2017: 80%
 - Rok 2020: 95%
- Wydzielenie odpadów budowlano-remontowych ze strumienia odpadów komunalnych i poddanie ich procesom odzysku i unieszkodliwiania. Przewiduje się następujące poziomy odzysku odpadów budowlano-remontowych:
 - Rok 2017: 55%
 - Rok 2020: 70%
- Wydzielenie odpadów niebezpiecznych ze strumienia odpadów komunalnych i poddanie ich procesom unieszkodliwiania. Przewiduje się osiągnięcie następujących poziomów selektywnego gromadzenia odpadów niebezpiecznych na terenie gmin celem ich przekazania do centralnych obiektów unieszkodliwiania:
 - Rok 2017: 60%
 - Rok 2020: 95%
- Zmniejszenie masy składowanych odpadów do max. 60% wytworzonych odpadów do końca roku 2014.

Odpady niebezpieczne:**1. Cele szczegółowe:**

- Sukcesywna likwidacja odpadów zawierających PCB o stężeniu poniżej 50 ppm,
- Utrzymanie poziomu odzysku olejów odpadowych na poziomie co najmniej 50%, a recyklingu rozumianego jako regeneracja na poziomie co najmniej 35%,
- Dążenie do pełnego wykorzystania mocy przerobowych instalacji do regeneracji olejów odpadowych,
- W okresie do 2023 r. podniesienie efektywności selektywnego zbierania odpadów medycznych i weterynaryjnych (w tym segregacji odpadów u źródła powstawania), co spowoduje zmniejszenie ilości odpadów innych niż niebezpieczne w strumieniu odpadów niebezpiecznych,
- Rozbudowa systemu zbierania zużytych baterii przenośnych i zużytych akumulatorów, który pozwoli na osiągnięcie poziomów zbierania zużytych baterii przenośnych i zużytych akumulatorów przenośnych, w wysokości co najmniej 45% masy wprowadzonych baterii i akumulatorów przenośnych do roku 2016,
- Osiągnięcie poziomów wydajności recyklingu zużytych baterii i akumulatorów – co najmniej 65% ich masy.
- Utrzymanie poziomów odzysku i recyklingu zużytego sprzętu elektronicznego na założonych w programie poziomach,
- Osiągnięcie poziomu selektywnego zbierania zużytego sprzętu elektrycznego i elektronicznego pochodzącego z gospodarstw domowych w wysokości co najmniej 4 kg/mieszkańca/rok,
- Wyznacza się następujące minimalne poziomy odzysku i recyklingu pojazdów wycofanych z eksploatacji, odniesione do masy pojazdów przyjętych do stacji demontażu w skali roku:
 - 85% i 80% do końca 2014 roku,
 - 95% i 85% od dnia 1 stycznia 2015 r.
- Zakłada się osiąganie celów określonych w przyjętym w dniu 15 marca 2010 r. przez Radę Ministrów Rzeczypospolitej Polskiej „Programie Oczyszczania Kraju z Azbestu na lata 2009 – 2032” oraz „Wojewódzkim programie usuwania azbestu na lata 2009 - 2032”.
- Zakłada się sukcesywnie zagospodarowanie odpadów materiałów wybuchowych, poprzez kontynuację dotychczasowego sposobu zagospodarowania zbędnych środków bojowych.

Odpady inne niż niebezpieczne:**1. Cele szczegółowe:**

- W perspektywie do 2023 r. podstawowym celem jest utrzymanie dotychczasowego poziomu odzysku zużytych opon na poziomie co najmniej 75%, a recyklingu na poziomie co najmniej 15%,
- Do 2020 r. poziom przygotowania do ponownego użycia, recyklingu oraz innych form odzysku materiałów budowlanych i rozbiórkowych powinien wynosić minimum 70% wagowo,
- W perspektywie do 2023 r. podstawowe cele w gospodarce komunalnymi osadami ściekowymi są następujące:
 - Od 1 stycznia 2013 r. zagospodarowanie osadów ściekowych metodami innymi niż składowanie,

- Zwiększenie ilości komunalnych osadów ściekowych przekształcanych metodami termicznymi,
- Maksymalizacja stopnia wykorzystania substancji biogenych zawartych w osadach przy jednoczesnym spełnieniu wszystkich wymogów dotyczących bezpieczeństwa sanitarnego, chemicznego oraz środowiskowego,
- Do roku 2023 zakłada się zmniejszenie masy składowanych odpadów biodegradowalnych, nie będących odpadami komunalnymi, do poziomu nie więcej niż 40% masy wytworzonych odpadów.
- Rozbudowa systemu gospodarowania odpadami opakowaniowymi, aby osiągnąć procentowe cele zaplanowane w programie. W latach następnych poziom te należy utrzymać.

3.2.2. Uwarunkowania wynikające z Wojewódzkiego Programu Ochrony Środowiska Program Ochrony Środowiska Województwa Podkarpackiego na lata 2012-2015 z perspektywą do roku 2019

Ochrona i efektywne wykorzystanie zasobów wodnych

Cele średniookresowe:

1. Osiągnięcie i utrzymanie dobrego stanu wód powierzchniowych i podziemnych.
2. Zwiększenie zasobów dyspozycyjnych wody dla województwa.

Cele krótkookresowe:

1. Osiągnięcie dobrego stanu wód powierzchniowych i podziemnych.
2. Zaspokojenie potrzeb ilościowych i jakościowych na wodę przeznaczoną do celów bytowo-gospodarczych oraz rekreacyjno-turystycznych.

Przeciwdziałanie zagrożeniom środowiska

Cel średniookresowe:

1. Minimalizowanie skutków ekstremalnych zjawisk naturalnych, zapobieganie poważnym awariom oraz dostęp do wiarygodnych informacji o stanie środowiska.

Cele krótkookresowe:

1. Zwiększenie zasobów dyspozycyjnych wód oraz retencja.
2. Poprawa bezpieczeństwa przeciwpowodziowego.
3. Wdrażanie istniejących przepisów prawnych i skuteczne ich egzekwowanie oraz wspieranie inwestycji związanych z udoskonalaniem systemów wykrywania, alarmowania oraz wczesnego ostrzegania o zagrożeniach a także zakup sprzętu ratowniczego.
4. Realizacja Systemu Osłony przeciwosuwiskowej (SOPO).

Gospodarka odpadami

Cele średniookresowe:

1. Ograniczanie ilości wytwarzanych odpadów oraz poprawa gospodarowania odpadami komunalnymi.

Ochrona powietrza atmosferycznego i klimatu

Cele średniookresowe:

1. Osiągnięcie oraz utrzymanie wymaganej prawem jakości powietrza atmosferycznego.

Program Ochrony Środowiska dla Gminy Sędziszów Małopolski na lata 2015-2018 z perspektywą na lata 2019-2022

2. Przeciwdziałanie globalnym zmianom klimatu poprzez sukcesywną redukcję emisji gazów cieplarnianych.

Cele krótkookresowe:

1. Poprawa stanu jakości powietrza w rejonach występowania stwierdzonych przekroczeń wartości kryterialnych pyłu PM10, pyłu PM2,5 oraz benzo(a)pirenu poprzez ograniczenie ich emisji.

Pozyskiwanie energii ze źródeł odnawialnych i energooszczędność

Cele średniookresowe:

1. Wzrost udziału energii ze źródeł odnawialnych w końcowym zużyciu energii brutto w województwie (do 15% w 2020 roku).
2. Zmniejszanie energochłonności gospodarki, zarówno w zakresie procesów wytwórczych, jak i świadczenia usług oraz konsumpcji.

Cel krótkookresowy:

1. Wzrost udziału energii ze źródeł odnawialnych.

Ochrona różnorodności biologicznej i krajobrazu oraz zrównoważony rozwój lasów

Cele średniookresowe:

1. Zachowanie i ochrona różnorodności biologicznej i krajobrazowej.
2. Przywracanie drożności lądowych i wodnych korytarzy ekologicznych umożliwiających przemieszczanie się zwierząt i funkcjonowanie populacji w regionie.
3. Podnoszenie wartości krajobrazu na szczeblu lokalnym i regionalnym poprzez działania skierowane na ochronę, zrównoważone gospodarowanie, planowanie i odtwarzanie krajobrazów oraz uaktywnianie społeczeństwa w decydowaniu o losie otaczającego krajobrazu.
4. Zachowanie korzystnego wpływu lasu na równowagę środowiska i warunki życia ludzi, w szczególności ochrona, zwiększanie, i przywracanie biologicznej różnorodności lasów na poziomie ekosystemowym, gatunkowym i genetycznym.
5. Utrzymanie zadrzewień i zakrzaczeń śródpolnych, umożliwiających zachowanie i odtworzenie funkcji lokalnych i regionalnych korytarzy ekologicznych zgodnie z warunkami ekologicznymi istniejącymi w planowanych obszarach nasadzeń.
6. Edukacja ekologiczna dotycząca racjonalnego użytkowania zasobów leśnych.

Cele krótkookresowe:

1. Realizacja zobowiązań międzynarodowych w zakresie ochrony przyrody oraz zobowiązań wynikających z ustawy o ochronie przyrody.
2. Opracowanie planów ochrony parków narodowych, rezerwatów przyrody, parków krajobrazowych, obszaru Natura 2000, planów zadań ochronnych dla obszarów Natura 2000, a także metod ochrony siedlisk przyrodniczych oraz gatunków, które są zagrożone.
3. Ochrona terenów zieleni miejskiej, wiejskiej oraz krajobrazu.
4. Wdrażanie zasad ochrony i racjonalnego użytkowania zasobów leśnych odpowiadającym kryteriom ustalonym dla Europy, na podstawie konwencji i porozumień międzynarodowych.
5. Intensyfikacja działań ukierunkowanych na prowadzenie trwale zrównoważonej, wielofunkcyjnej gospodarki leśnej.
6. Kształtowanie właściwej struktury gatunkowej i wiekowej lasów, z zachowaniem ich bogactwa biologicznego.

Ochrona przed hałasem**Cel średniookresowy:**

1. Zmniejszenie uciążliwości hałasu, poprzez obniżenie jego natężenia do poziomu obowiązujących standardów.

Cel krótkookresowy:

1. Zmniejszenie zagrożenia ponadnormatywnym hałasem, zwłaszcza komunikacyjnym na obszarach o największym zagrożeniu.

Ochrona zasobów kopalin**Cel średniookresowy:**

1. Ochrona i zrównoważone wykorzystanie zasobów kopalin oraz ograniczanie presji na środowisko związanej z eksploatacją kopalin i prowadzeniem prac poszukiwawczych.

Cel krótkookresowy:

1. Racjonalne gospodarowanie zasobami surowców mineralnych wraz z minimalizacją wpływu eksploatacji na środowisko, prowadzenie prac rozpoznawczych i dokumentacyjnych oraz optymalizacja i wzmocnienie ochrony zasobów kopalin.

Ochrona powierzchni ziemi i przywrócenie wartości użytkowej gleb**Cele średniookresowe:**

1. Przywracanie funkcji użytkowych i przyrodniczych terenom zdegradowanym oraz ich rekultywacja i włączenie do obiegu gospodarczego.
2. Identyfikacja i likwidacja zagrożeń powierzchni ziemi.
3. Ochrona zasobów gleb nadających się do wykorzystania rolniczego i leśnego przed ich przeznaczeniem na inne cele.

Cele krótkookresowe:

1. Rekultywacja i zagospodarowanie terenów zdegradowanych, stwarzających największe zagrożenia dla środowiska i bezpieczeństwa ludzi.
2. Ograniczanie negatywnego oddziaływania procesów gospodarczych na środowisko glebowe.

Ochrona przed promieniowaniem elektromagnetycznym**Cele średniookresowe:**

1. Ochrona mieszkańców i środowiska przed działaniem promieniowania elektromagnetycznego.

Cele krótkookresowe:

1. Kontynuacja monitoringu pól elektromagnetycznych, oraz uzupełnianie bazy danych dotyczących źródeł promieniowania.

3.3. Dokumenty o zasięgu powiatowym

3.3.1. Uwarunkowania wynikające z Powiatowego Programu Ochrony Środowiska Program Ochrony Środowiska dla powiatu ropczycko-sędziszowskiego.

Ochrona Wód I Kształtowanie Stosunków Wodnych

Cele:

- Zapewnienie bezpieczeństwa powodziowego,
- Ograniczenia emisji zanieczyszczeń ze źródeł punktowych: miejskich, przemysłowych i wiejskich (osiągnięcie co najmniej 75% poziomu usuwania biogenów ze ścieków komunalnych, zaprzestanie odprowadzania substancji niebezpiecznych i ograniczenie zrzutów pozostałych substancji tego typu).
- Zaspokojenie zapotrzebowania ludności na odpowiednią jakościowo wodę pitną poprzez modernizację stacji uzdatniania wody, zgodnie z wymogami nowych przepisów; modernizację, budowę i rozbudowę systemów kanalizacji zbiorczej, ochronę ujęć wód, GZWP oraz ustanawianie stref ochronnych dla nich.
- Zmniejszenie ładunku zanieczyszczeń pochodzących ze źródeł przestrzennych (rozproszonych), trafiających do wód wraz ze spływami powierzchniowymi (przede wszystkim z terenów rolnych oraz terenów zurbanizowanych).
- Zmniejszenie wodochłonności przemysłu.
- Zwiększenie zasobów dyspozycyjnych wody.
- Prawidłowe ukształtowanie stosunków wodnych na obszarach intensywnie użytkowanych przez człowieka.

Gospodarka Odpadami

Odpady komunalne

Cele:

- Objęcie wszystkich mieszkańców powiatu ropczycko - sędziszowskiego zorganizowaną zbiórką odpadów komunalnych
- Skierowanie na składowiska w roku 2010 nie więcej niż 78,0% całkowitej ilości odpadów komunalnych ulegających biodegradacji oraz w roku 2014 – 53% ;
- Zapewnienie odzysku i recyklingu odpadów opakowaniowych dla osiągnięcia w latach 2007-2010 poziomu odzysku – 50% oraz poziomu recyklingu – 25%,
- Wydzielanie odpadów wielkogabarytowych ze strumienia odpadów komunalnych poprzez ich selektywną zbiórkę i osiągnięcie co najmniej 50% poziomu selektywnej zbiórki odpadów - w 2010 roku oraz 70% - w 2014 roku,
- Wydzielanie odpadów budowlanych wchodzących w strumień odpadów komunalnych poprzez ich selektywną zbiórkę i zapewnienie uzyskania co najmniej 40% selektywnej zbiórki odpadów- w 2010 roku oraz 60% -w 2014 roku,
- Wydzielanie odpadów niebezpiecznych wchodzących w strumień odpadów komunalnych poprzez ich selektywną zbiórkę celem unieszkodliwienia i zapewnienie uzyskania co najmniej 50% - w 2010 roku oraz 80% - w 2014 roku.

Komunalne osady ściekowe

Cele:

- Zwiększenie stopnia kontroli obrotu komunalnymi osadami ściekowymi celem zapewnienia maksymalnego bezpieczeństwa zdrowotnego i ochrony środowiska.
- Zwiększenie stopnia przetworzenia komunalnych osadów ściekowych.

- Maksymalizacja stopnia wykorzystania substancji biogennej zawartej w osadach przy jednoczesnym spełnieniu wszystkich wymogów dotyczących bezpieczeństwa sanitarnego i chemicznego.

Odpady przemysłowe

Cele:

- Zwiększenie udziału odzyskiwanych i ponownie stosowanych w procesach produkcyjnych odpadów przemysłowych w porównaniu ze stanem z 1990 r.
- Rozszerzanie mechanizmów rynkowych oraz przygotowanie skutecznych instrumentów ekonomicznych.
- Zwiększenie ilości i poprawa efektywności wykorzystania w produkcji rolnej odpadów wytwarzanych w przemyśle rolno – spożywczym.
- Stosowanie efektywnych metod gospodarki odpadami wraz z wprowadzaniem nowych technologii produkcji i przetwórstwa.
- Skuteczne wyłączenie z łańcuch pokarmowych ludzi i zwierząt odpadów pochodzenia zwierzęcego szczególnego ryzyka (SRM) oraz martwych zwierząt.
- Stworzenie systemu zachęt dla podmiotów gospodarczych podejmujących wspólne zadania w zakresie odzysku lub efektywnego unieszkodliwiania odpadów.

Odpady opakowaniowe

Cele:

- Zapobieganie powstawaniu odpadów opakowaniowych oraz ograniczenie deponowania opakowań poużytkowych na składowiskach odpadów.
- Odzyskiwanie surowców lub energii z odpadów opakowaniowych.
- Wtórne przetwarzanie odzyskanych surowców.
- Współodpowiedzialność ogniw "łańcucha opakowaniowego" za wytworzone odpady.

Odpady niebezpieczne (w tym odpady medyczne i weterynaryjne)

Cele:

- Likwidacja uciążliwości starych składowisk odpadów niebezpiecznych,
- Całkowita likwidacja składowisk odpadów niebezpiecznych (np. spalenie nagromadzonych odpadów i rekultywację terenu opróżnionego składowiska),
- Przeciwdziałanie powstawaniu odpadów przemysłowych,
- Gospodarka odpadami niebezpiecznymi oraz ich unieszkodliwianie, w tym zmniejszenie docelowo ilości składowanych odpadów niebezpiecznych o ca 14 tys. Mg rocznie.
- Stworzenie i wdrażanie regionalnego systemu unieszkodliwiania odpadów medycznych.
- Opracowanie i wdrażanie regionalnego systemu unieszkodliwiania odpadów weterynaryjnych, w tym wyznaczenie ponadlokalnych grzebowisk dla martwych zwierząt.

Dla wszystkich grup odpadów

Cele:

- Ukształtowanie prośrodowiskowych postaw mieszkańców.

Ochrona Przed Hałasem**Cele:**

- Zmniejszenie skali narażenia mieszkańców na nadmierny, ponadnormatywny poziom hałasu, o największym zasięgu przestrzennym, emitowanego przede wszystkim przez środki transportu.
- Niedopuszczanie do pogorszenia klimatu akustycznego na obszarach, gdzie sytuacja akustyczna jest korzystna.

Przed Polami Elektromagnetycznymi**Cele:**

Zapewnienie skutecznej ochrony ludności przed działaniem promieniowania elektromagnetycznego, a w szczególności :

- Uwzględnianie w aktualizowanych miejscowych planach zagospodarowania przestrzennego, studiach uwarunkowań i kierunków zagospodarowania przestrzennego, ochrony ludzi i środowiska przed oddziaływaniem pól elektromagnetycznych poprzez:
- Dokładną inwentaryzację źródeł emisji;
- Wyznaczanie zgodnych z przepisami obszarów ograniczonego użytkowania od istniejących i projektowanych emitorów oraz propozycje takich nowych ich lokalizacji, by były jak najmniej konfliktowe z otaczającą przestrzenią.

Przeciwdziałanie Poważnym Awariom I Zapewnienie Bezpieczeństwa Chemicznego i Biologicznego**Cele:**

- Przeciwdziałanie poważnym awariom przemysłowym.
- Zwiększenie bezpieczeństwa ruchu pojazdów z towarami niebezpiecznymi na terenie powiatu ropczycko -sędziszowskiego
- Wdrażanie systemu ubezpieczeń ekologicznych dla tych rodzajów obiektów i działań niebezpiecznych, dla których ewentualna sytuacja awaryjna może oznaczać konieczność szybkiego sfinansowania działań ratowniczych i naprawczych.
- Wprowadzanie rozwiązań promujących działania w celu zmniejszenia zagrożeń od stosowanych pestycydów, zgodnie z przyjętą strategią Wspólnoty.
- Podniesienie świadomości społecznej w zakresie biotechnologii i bezpieczeństwa biologicznego.
- Wdrożenie systemu rejestrowania obiektów niebezpiecznych

Ograniczanie Zanieczyszczeń Powietrza i Przeciwdziałanie Zmianom Klimatu**Cele:**

- Ograniczenie emisji pyłów średnio o 75% (w zakresie zróżnicowanym w zależności od branżowych wymagań określonych w przepisach prawa międzynarodowego i dyrektywach UE);
- Ograniczenie emisji toksycznych substancji z grupy metali ciężkich i trwałych zanieczyszczeń organicznych, a także wycofania z produkcji i użytkowania bądź ograniczenia użytkowania produktów zawierających te toksyczne substancje, zgodnie z wymogami protokołów z Aarhus do Konwencji w sprawie transgranicznego zanieczyszczania powietrza na dalekie odległości;
- Spełnienie wymagań Protokołu z Kioto;

- Wprowadzenie w szerokim zakresie najlepszych dostępnych technik (BAT) w zakresie ochrony powietrza, zalecanych przez przepisy prawa międzynarodowego i sprawdzonych w państwach wysoko rozwiniętych.

Ochrona przyrody, krajobrazu i różnorodności biologicznej

Cele:

- Doskonalenie systemu obszarów chronionych;
- Poprawa stanu środowiska – usunięcie bądź ograniczenie zagrożeń dla zachowania różnorodności biologicznej i krajobrazowej;
- Zachowanie, odtwarzanie oraz wzbogacanie zasobów przyrody, w tym ochrona najbardziej zagrożonych ekosystemów oraz gatunków i ich siedlisk;
- Podnoszenie wartości krajobrazu na szczeblu lokalnym poprzez działania skierowane na ochronę, zrównoważone gospodarowanie, planowanie i odtwarzanie krajobrazów oraz uaktywnianie społeczeństwa w decydowaniu o losie otaczającego krajobrazu.

Zmniejszenie materiałochłonności, wodochłonności, energochłonności i odpadowości gospodarki

Cele:

- Odzyskiwanie i powtórne wykorzystanie co najmniej 50 % papieru i szkła z odpadów komunalnych;
- Pełna likwidacja zrzutów ścieków nieoczyszczonych z miast i zakładów przemysłowych;
- Zmniejszenie ładunku zanieczyszczeń odprowadzanych do wód powierzchniowych;
- Ograniczenie emisji pyłów, dwutlenku siarki, tlenków azotu, niemetanowych lotnych związków organicznych i amoniaku;
- Ograniczenie zużycia energii;
- Zmniejszenie wodochłonności produkcji.

Wykorzystanie energii odnawialnej

Cel:

- Wzrost udziału energii odnawialnej w bilansie zużycia energii pierwotnej,

Ochrona gleb i rekultywacja terenów zdegradowanych

Cele:

- Identyfikacja i likwidacja zagrożeń powierzchni ziemi oraz zagospodarowanie terenów przemysłowych;
- Rozwój rolnictwa ekologicznego;
- Ochrona gleb przed degradacją i zanieczyszczeniem wskutek czynników naturalnych (m.in. erozja), powodowanych kumulatywnym przeciążeniem materią i energią (obciążenia chemiczne, fizyczne, biologiczne, genetyczne wynikające z obecności GMO) oraz powodowanych: niewłaściwą agrotechniką, zmianą struktury fizycznej, stosunków wodnych i chemizmu gleb powodowana działalnością inwestycyjną, zanieczyszczeniami przemysłowymi i transportowymi, składowaniem odpadów);
- Ochrona zasobów gleb nadających się do wykorzystania rolniczego i leśnego przed ich przeznaczeniem na inne cele.

Ochrona kopalin**Cele:**

- Ochrona złóż kopalin poprzez racjonalizację ich zagospodarowania z uwagi na zapewnienie dostępności nieodnawialnych zasobów w przyszłości, w koordynacji z planami rozwoju powiatu.

Propagowanie idei ochrony środowiska oraz trwałego i zrównoważonego rozwoju w społeczeństwie**Cele:**

- Wprowadzanie edukacji ekologicznej jako edukacji interdyscyplinarnej, na wszystkich stopniach edukacji formalnej i nieformalnej.
- Promowanie dobrych doświadczeń z zakresu metodyki i edukacji ekologicznej poprzez włączanie szkół do realizacji różnych aspektów polityki ekologicznej.
- Edukacja dorosłych – podniesienie świadomości ekologicznej.
- Edukacja ekologiczna w zakresie komunikacji, transportu.
- Edukacja ekologiczna w zakresie gospodarki odpadami i racjonalizacji zużycia wody prowadząca do humanizacji życia oraz zmiany konsumpcyjnych przyzwyczajeń (ograniczanie produkcji odpadów w gospodarstwach domowych).
- Edukacja ekologiczna w zakresie racjonalnego korzystania z energii cieplnej i elektrycznej.
- Promowanie niekonwencjonalnych źródeł energii, np. biopaliw, poprzez media, wydawnictwa, zachęty w postaci dofinansowania itp.
- Podniesienie świadomości społecznej w zakresie biotechnologii, bezpieczeństwa biologicznego i chemicznego.
- Edukacja ekologiczna w zakresie rolnictwa, w tym właścicieli ziemi i administratorów określonych obszarów działających na styku z rolnictwem.

4. Działania systemowe

4.1. Zarządzanie środowiskowe

Obecnie każda nowoczesnie funkcjonująca gmina powinna skutecznie zarządzać środowiskiem, wdrażając kompleksowy system planowania i wykonywania działań zgodnych z zasadą zrównoważonego rozwoju, które skierowane byłyby na racjonalne wykorzystanie zasobów środowiska, ich ochronę oraz odnowienie.

Podstawowym elementem funkcjonowania systemu zarządzania środowiskiem powinien być Program Ochrony Środowiska, który uwzględni m.in.:

- zasady ochrony środowiska określone przepisami,
- perspektywiczne cele w zakresie ochrony środowiska,
- monitoring osiągniętych efektów.

Skuteczne zarządzanie środowiskowe musi być oparte na właściwym przygotowaniu merytorycznym oraz koordynowaniu działań, które zazwyczaj mają charakter wielokierunkowy. Taki stan rzeczy sprawia, że niezbędny w gminie jest sprawny przepływ informacji, oparty o sporządzane raporty. W tym celu zaleca się wyznaczenie osób, których zadaniem byłoby bieżące monitorowanie Programu oraz okresowe zdawanie przed Radą Miasta sprawozdania z przebiegu jego realizacji.

Zapisy niniejszego Programu Ochrony Środowiska powinny być bazą dla wprowadzania przez Gminę Sędziszów Małopolski rzeczywistego, sprawnego systemu zarządzania środowiskiem oraz koordynowania działań.

4.1.1. Cele i strategia działań

Cel średniookresowy do roku 2022:

Opracowanie i wdrożenie kompleksowego systemu zarządzania środowiskowego na terenie Gminy Sędziszów Małopolski

Strategia działań:

Lp.	Nazwa zadania	Jednostka odpowiedzialna
1.	Sporządzenie raportu z realizacji Programu Ochrony Środowiska.	Gmina Sędziszów Małopolski
2.	Opracowanie aktualizacji Programu Ochrony Środowiska.	Gmina Sędziszów Małopolski
3.	Wypełnianie obowiązków w zakresie planowania działań dotyczących środowiska oraz respektowanie wymagań ochrony środowiska w planowaniu przestrzennym.	Gmina Sędziszów Małopolski

4.2. Edukacja ekologiczna

Warunkiem niezbędnym w realizacji celów „Programu Ochrony Środowiska dla Gminy Sędziszów Małopolski na lata 2015-2018 z perspektywą na lata 2019-2022” jest świadomość ekologiczna mieszkańców. Edukacja ekologiczna na terenie Gminy Sędziszów Małopolski powinna być realizowana zgodnie z „Narodowym Programem Edukacji Ekologicznej”.

Narodowy Program Edukacji Ekologicznej

Początki edukacji ekologicznej sięgają 1992 roku, kiedy to miał miejsce Szczyt Ziemi w Rio de Janeiro. Wówczas powstał dokument „Globalny Program Działań”, z którego wynika światowy nakaz powszechnej edukacji ekologicznej.

Stwierdzono w nim, że władze lokalne 179 państw, które podpisały dokument z Rio de Janeiro, „powinny przeprowadzić konsultację ze swoimi obywatelami i sporządzić – lokalną Agendę 21 dla własnych społeczności.”

W skali naszego kraju taki dokument to „*Polityka Ekologiczna Państwa*” przyjęta przez Sejm w 1992 roku. Natomiast „*Polska Strategia Edukacji Ekologicznej*” jest rozwinięciem zadań dotyczących edukacji ekologicznej i została opracowana przez samodzielny zespół ds. Edukacji Ekologicznej w Ministerstwie Środowiska.

Zgodnie z zapisami art. 5 Konstytucji RP, uchwalonej w 1997 roku, Rzeczpospolita Polska zapewnia ochronę środowiska, kierując się zasadą zrównoważonego rozwoju.

„*Narodowy Program Edukacji Ekologicznej*” (NPEE), będący rozwinięciem i konkretyzacją zapisów „*Narodowej Strategii Edukacji Ekologicznej*” (NSEE), jest pierwszym dokumentem z zakresu tej problematyki, określającym podstawowe zadania edukacyjne, podmioty odpowiedzialne za ich realizację, możliwości i źródła finansowania, a także harmonogram ich wdrażania. Dokument ten, z uwagi na swoje przesłanie, sposób tworzenia i konstrukcję powinien stać się swoistą polską AGENDĄ 21.

Doświadczenia gromadzone zarówno w trakcie prac nad NSEE jak i w procesie tworzenia tego dokumentu wskazują, że różnorodne przedsięwzięcia określane mianem edukacji ekologicznej, bardzo popularne w wielu kręgach, często nie noszą znamion działań o charakterze systemowym o jasno sformułowanych celach i z poprawnie opisaną procedurą ewaluacyjną.

Ten dokument powinien stać się podstawą tworzenia systemu edukacji ekologicznej (EE) realizującej cele pożądane społecznie. Winien on eliminować działania pozorne i mało efektywne, czerpiąc inspiracje z życia społeczeństwa pragnącego zachować zdrowe środowisko oraz jego walory dla przyszłych pokoleń zgodnie z zasadą zrównoważonego rozwoju.

Główne cele „*Narodowego Programu Edukacji Ekologicznej*” to:

- Wdrożenie zaleceń *Narodowej Strategii Edukacji Ekologicznej* z uwzględnieniem zmian zachodzących w procesie reformowania Państwa oraz integracji z Unią Europejską;
- Stworzenie mechanizmów pozwalających sprostać wyzwaniom związanym z wdrażaniem idei i zasad rozwoju zrównoważonego, pozwalających kształtować świadomość ekologiczną w warunkach demokratyzacji życia społecznego i wzrastającej roli komunikacji społecznej;
- Zwiększenie efektywności edukacji ekologicznej przez promowanie najskuteczniejszych jej form i najważniejszych treści, wskazanie sposobów optymalnej alokacji środków finansowych, uporządkowanie przepływu informacji i decyzji, wykorzystując najlepsze krajowe i zagraniczne doświadczenia.

Cele operacyjne „Narodowego Programu Edukacji Ekologicznej”:

- Dokonanie kompleksowej, empirycznej diagnozy funkcjonowania edukacji ekologicznej w Polsce, ze szczególnym uwzględnieniem jej źródeł, priorytetów i stosowanych w niej metod i procedur wdrożenia;
- Dostarczenie informacji o optymalnym systemie edukacji ekologicznej w kraju i o warunkach dochodzenia do takiego systemu;
- Wypełnienie zobowiązań wynikających z sygnowanych przez RP porozumień międzynarodowych;
- Inspirowanie potencjalnych podmiotów do tworzenia branżowych, resortowych, regionalnych, lokalnych, instytucjonalnych oraz innych programów edukacji ekologicznej;
- Stworzenie jednolitego dokumentu pozwalającego monitorować rozwój edukacji ekologicznej w Polsce w kontekście oczekiwań społecznych i możliwości realizacyjnych.

Program nauczania

Przedszkola – w programie nauczania przedszkolnego treści ekologiczne zawarte są w części haseł dotyczących środowiska, pór roku i towarzyszących im przemian w przyrodzie. Od świadomości ekologicznej nauczyciela przedszkola zależy jak dalece potrafi program nauczania w przedszkolu nasycić treściami ekologicznymi, co potrafi przekazać uczniom w trakcie zabaw, spacerów, czy zajęć plastycznych.

Szkoła podstawowa i gimnazjum – edukacja ekologiczna w szkołach podstawowych prowadzona jest na przyrodzie lub na innych przedmiotach w postaci ścieżki edukacyjnej.

Ścieżka edukacyjna to zestaw treści i umiejętności o istotnym znaczeniu wychowawczym, których realizacja może odbywać się w ramach nauczania przedmiotów (bloków przedmiotowych) lub w postaci odrębnych zajęć.

Celami ogólnymi edukacji ekologicznej są:

- Uświadamianie zagrożeń środowiska przyrodniczego, występujących w miejscu zamieszkania.
- Budzenie szacunku do przyrody.
- Rozumienie zależności istniejących w środowisku przyrodniczym.
- Zdobycie umiejętności obserwacji zjawisk przyrodniczych i ich opisu.
- Poznanie współzależności człowieka i środowiska.
- Wyrobienie poczucia odpowiedzialności za środowisko.
- Rozwijanie wrażliwości na problemy środowiska.

Ścieżka edukacyjna:

Program ścieżki edukacyjnej łączy ogólne treści niezbędne w edukacji ekologicznej w gimnazjum.

Tymi koniecznymi treściami są:

- Przyczyny i skutki niepożądanych zmian w atmosferze, biosferze, hydrosferze i litosferze.
- Różnorodność biologiczna (gatunkowa, genetyczna, ekosystemów) – znaczenie jej ochrony.
- Żywność – oddziaływanie produkcji żywności na środowisko.
- Zagrożenia dla środowiska wynikające z produkcji i transportu energii; energetyka jądrowa – bezpieczeństwo i składowanie odpadów.

Program ten uszczegóławia powyższe treści, a w kilku miejscach wykracza poza nie. Dotyczy to szczególnie tych treści, które mają nawiązywać do własnego doświadczenia dziecka i jego znajomości najbliższej okolicy oraz regionu. Program koncentruje się wokół:

- Zagadnień zmienności w środowisku: naturalnej, jako tła porównawczego oraz zależnej od działalności człowieka w środowisku.
- Najważniejszych problemów ekologicznych współczesnego świata.
- Sposobów gospodarowania w miejscu swojego zamieszkania.
- Wartości, jaką stanowi różnorodność biologiczna.

W realizacji programu tak w szkole podstawowej jak i w gimnazjum ważne jest:

- Prowadzenie lekcji terenowych: obserwacji i prostych badań w terenie
- Preferowanie metod aktywizujących uczniów, takich jak: praca z mapą w terenie, zbieranie danych i ich opracowanie, dyskusje, debaty, wywiady, reportaże, ankietowanie, podejmowanie decyzji – metodą drzewa decyzyjnego, tworzenie „banków pomysłów”, metaplanów itp.
- Porównywanie zjawisk, procesów, problemów występujących w najbliższej okolicy z podobnymi i odmiennymi w innych regionach, krajach, kontynentach.
- Stosowanie różnorodnych skal przestrzennych prowadzących do porównywania i odróżniania zjawisk, procesów, przyczyn i skutków.
- Wykorzystywanie na lekcjach danych liczbowych, tabel, map, wykresów, zdjęć, rycin w celu kształcenia umiejętności interpretacji zawartych w nich informacji.
- Organizowanie wspólnych, wcześniej zaprojektowanych przez uczniów działań w najbliższym środowisku, prowadzących do pozytywnych zmian.
- Ukazywanie pozytywnej działalności człowieka w środowisku, jako dróg właściwego i realnego rozwiązywania problemów ekologicznych.
- Głoszenie idei, haseł proekologicznych, które są zgodne z własnymi czynami.
- Integrowanie i korelowanie treści nauczania w obrębie różnych przedmiotów i bloków przedmiotowych.

Szkoły średnie

Geografia – wśród celów nauczania geografii w szkole średniej możemy znaleźć: zdobycie wiedzy o środowisku i relacjach w nim zachodzących; zrozumienie przez uczniów złożoności procesów, którym podlega środowisko i konieczności zachowania równowagi w środowisku.

W treściach kształcenia problemy ekologiczne przewijają się często np.:

- zanieczyszczenie i ochrona wód, zanieczyszczenie i ochrona powietrza, zagrożenie i ochrona lasów, motywy i zasady racjonalnej gospodarki, zasobami naturalnymi, uciążliwość przemysłu dla środowiska i zdrowia ludzi, przemiany środowiska w wyniku prowadzenia gospodarki rolnej;
- racjonalne gospodarowanie środowiskiem, wyczerpywanie się możliwości produkcyjnych biosfery, urbanizacja, racjonalne gospodarowanie energią, zagrożenie ekologiczne związane z transportem, oraz odpowiedzialność jednostek i społeczeństw za lokalne środowisko, stanowiące część przestrzeni globalnej.

Biologia i ochrona środowiska – hasła programowe, które wchodzi w skład materiału z ekologii i ochrony środowiska to m.in.:

- przyrodnicze podstawy kształtowania środowiska;
- populacja – struktura,

- dynamika; biocenoza – podstawowe poziomy troficzne;
- ekosystem – struktura krążenia materii i przepływ energii, produktywność ekosystemów; homeostaza;
- sukcesja;
- stan zasobów w Polsce i na świecie;
- zasoby odnawialne i nieodnawialne;
- racjonalna gospodarka zasobami;
- planowanie przestrzenne;
- kształtowanie krajobrazu;
- degradacja środowiska i sposoby jej przeciwdziałania;
- ekologiczne podstawy rekultywacji środowisk zniszczonych;
- organizacja ochrony środowiska w Polsce.

Hasła te poparte są analizą materiałów źródłowych dotyczących aktualnych problemów ochrony środowiska – parków narodowych, rezerwatów przyrody, roślin i zwierząt chronionych, oraz wpływem zanieczyszczeń środowiska na zdrowie człowieka.

Gminy Sędziszów Małopolski promuje edukację ekologiczną także poza szkołami i programem edukacyjnym dzieci i młodzieży. Przez teren gminy przebiega ścieżka przyrodniczo-dydaktyczna „Buczyna” oraz pięć tras rowerowych wiodących poprzez cenne przyrodniczo części gminy.

Do tras rowerowych leżących w granicach gminy należą:

1. „Wędkarska kraina”,
2. „Pamięć nie umiera”,
3. „Mała pętla”,
4. „Średnia pętla”,
5. „Wielka pętla”.

Gmina Sędziszów Małopolski uczestniczy także w akcjach związanych z edukacją ekologiczną prowadzoną przez organy rządowe oraz pozarządowe czego przykładem mogą być konkursy „Ekologia w domu i w szkole” oraz „Drugie życie śmieci” organizowane przez Lokalną Grupę Działania Partnerstwo 5 Gmin.

Mieszkańcy gminy mogą także brać udział w akcja ekologicznych organizowanych przez jednostki organizacyjne gminy (szkoły). Można do nich zaliczyć:

- Akcję „Sprzątanie świata”,
- Obchody „Dnia Ziemi”.

4.2.1. Cele i strategia działań**Cel średniookresowy do roku 2022:**

Podniesienie świadomości ekologicznej mieszkańców Gminy Sędziszów Małopolski

Strategia działań:

Lp.	Nazwa zadania	Jednostka odpowiedzialna
1.	Prowadzenie kampanii edukacyjno-informacyjnej w celu podnoszenia świadomości w zakresie szkodliwości spalania odpadów oraz węgla o słabej kaloryczności i wysokiej zawartości siarki w przydomowych kotłowniach.	Gmina Sędziszów Małopolski
2.	Prowadzenie edukacji ekologicznej w zakresie gospodarki odpadami ze szczególnym uwzględnieniem selektywnego zbierania odpadów komunalnych	Gmina Sędziszów Małopolski, Placówki oświatowe, Organizacje pozarządowe, przedsiębiorcy zajmujący się zbiórką odpadów komunalnych
3.	Prowadzenie kampanii edukacyjno-informacyjnej w zakresie odnawialnych źródeł energii.	Gmina Sędziszów Małopolski
4.	Prowadzenie kampanii edukacyjno-informacyjnej w zakresie ochrony przyrody.	Gmina Sędziszów Małopolski, Placówki oświatowe, Organizacje pozarządowe, Lasy Państwowe
5.	Organizacja imprez masowych (np. Dzień Ziemi, Sprzątanie Świata).	Gmina Sędziszów Małopolski
6.	Prowadzenie szkoleń z zakresu dobrych praktyk rolniczych oraz upraw ekologicznych.	Podkarpacki Ośrodek Doradztwa Rolniczego
7.	Prowadzenie kampanii edukacyjno-informacyjnej w celu podnoszenia świadomości w zakresie racjonalnej gospodarki nawozami.	Podkarpacki Ośrodek Doradztwa Rolniczego, Podkarpacki Oddział Regionalny Agencji Restrukturyzacji i Modernizacji Rolnictwa

4.3. Poważne awarie**4.3.1. Stan aktualny**

Zgodnie z definicją zawartą w ustawie Prawo Ochrony Środowiska (Dz. U. z 2013 r., poz. 1232 z późn. zm.), mówiąc o:

- a) „poważnej awarii - rozumie się przez to zdarzenie, w szczególności emisję, pożar lub eksplozję, powstałe w trakcie procesu przemysłowego, magazynowania lub transportu, w których występuje jedna lub więcej niebezpiecznych substancji, prowadzące do natychmiastowego powstania zagrożenia życia lub zdrowia ludzi lub środowiska lub powstania takiego zagrożenia z opóźnieniem.
- b) „poważnej awarii przemysłowej” – rozumie się przez to poważną awarię w zakładzie”.

Obejmują one takie rodzaje zdarzeń jak:

1. pożary na dużych obszarach, pożary długo trwające, a także pożary towarzyszące awariom z udziałem materiałów niebezpiecznych, które powodują zniszczenie lub zanieczyszczenie środowiska;
2. awarie i katastrofy w zakładach przemysłowych, transporcie, rozładunku i przeładunku materiałów niebezpiecznych i innych substancji, powodujących zanieczyszczenie środowiska;

Program Ochrony Środowiska dla Gminy Sędziszów Małopolski na lata 2015-2018 z perspektywą na lata 2019-2022

3. awarie budowli hydrotechnicznych, powodująca zanieczyszczenie chemiczne lub biologiczne środowiska;
4. klęski żywiołowe, powodujące zanieczyszczenie chemiczne lub biologiczne środowiska.

Jak wynika z informacji udostępnionych przez Komendę Wojewódzką Państwowej Straży Pożarnej w Rzeszowie, według stanu na rok 2014 na terenie Gminy Sędziszów Małopolski nie występują zarówno Zakłady Zwiększonego Ryzyka (ZZR), jak i Zakłady Dużego Ryzyka (ZDR).

Należy zaznaczyć, iż zagrożenie spowodowania poważnej awarii wynikać może także z transportu substancji niebezpiecznych. Przez teren Gminy Sędziszów Małopolski przebiega autostrada A4 oraz droga wojewódzka 987, po których mogą być transportowane substancje niebezpieczne. Należy pamiętać także o tym, iż paliwa płynne przewożone są praktycznie po wszystkich drogach gdzie występują stacje paliw płynnych.

4.3.2 Zagrożenia

Na terenie Gminy Sędziszów Małopolski nie występują ZZR oraz ZDR, jednakże przez jej obszar lub w pobliżu przebiegają trakty komunikacyjne, po których transportowane są substancje niebezpieczne. Może to generować zagrożenia wystąpienia poważnej awarii.

4.3.3. Cele i strategia działań

Cel średniookresowy do roku 2022:

Ograniczenie ryzyka wystąpienia poważnych awarii przemysłowych oraz minimalizacja ich skutków

Strategia działań:

Lp.	Nazwa zadania	Jednostka odpowiedzialna
1.	Prowadzenie rejestru zakładów zwiększonego i dużego ryzyka wystąpienia poważnych awarii przemysłowych (ZDR, ZZR).	Wojewódzki Inspektor Sanitarny w Rzeszowie, Państwowa Straż Pożarna

5. Ochrona zasobów naturalnych

5.1. Lasy

5.1.1. Stan aktualny

Z danych Głównego Urzędu Statystycznego wynika, iż powierzchnia lasów na terenie Gminy Sędziszów Małopolski wynosi 4176,33 ha, co daje lesistość na poziomie 27,1 %. Wskaźnik lesistości gminy jest niższy niż średnia krajowa, która wynosi 29,2%. Strukturę gruntów leśnych na terenie Gminy Sędziszów Małopolski przedstawiono w poniższej tabeli.

Tabela 6. Struktura lasów Gminy Sędziszów Małopolski w roku 2013.

Lasy		
Powierzchnia ogółem	ha	4176,33
Lesistość	%	27,1
Lasy publiczne ogółem	ha	2467,33
Lasy publiczne Skarbu Państwa	ha	2461,03
Lasy publiczne Skarbu Państwa w zarządzie Lasów Państwowych	ha	2452,65
Lasy gminne	ha	6,30
Lasy prywatne ogółem	ha	1709,00

Źródło: GUS

Lasy gminy Sędziszów Małopolski są zarządzane przez dwa nadleśnictwa: Nadleśnictwo Strzyżów oraz Tuszyn. Charakterystyka typów siedliskowych lasu w każdym z nadleśnictw różni się. Opisano je poniżej

Dominującymi zbiorowiskami leśnymi na terenie Nadleśnictwa Tuszyn są:

- **Bór wilgotny** – są to siedliska dość ubogie tworzące się na glebach piaszczystych typu glejowo-bielicowego, najczęściej w trefach przejściowych pomiędzy olsami a borami świeżymi. Przez większość roku siedliska te znajdują się pod wpływem wód gruntowych. Dominuje w nich sosna, rzadziej świerk z domieszkami brzozy brodawkowej i omszonej. Do gatunków podszyciowych należą: wierzby krzewiaste, jarząb oraz kruszyna, natomiast runo tworzą: borówka czernica, rokit, widłoząb oraz gajnik.
- **Bór świeży** – powstaje na glebach rdzawych oraz bielicowych. W drzewostanie dominują sosny z domieszkami świerka, brzozy brodawkowej oraz jodły. Podszycie najczęściej tworzą jałowce, dęby bezszypułkowe oraz jarzęby, natomiast runo złożone jest z mchów, borówki czernicy oraz roślin wierzchlinowatych.
- **Bór mieszany** – siedliska tworzące się na słabo zbielicowanych glebach gliniasto-piaszczystych. W drzewostanie dominują sosny oraz dęby z domieszkami świerka, brzozy brodawkowej, osiki oraz modrzewia. Podszycie najczęściej tworzą leszczyna, kruszyna, jarzębina i jałowca, natomiast runo złożone jest z borówki czarna, brusznica, wrzos, pszeniec, różne gatunki traw oraz mchów.
- **Las świeży** – zajmuje siedliska żyzne oraz bardzo żyzne. Tworzy się na glebach brunatnych oraz płowych. Główny drzewostan tworzy dąb szypułkowy, buk, świerk oraz jodła z domieszkami modrzewia, lipy, klonu, jawora, osiki oraz grabu. W podszyciu napotyka się leszczynę, trzmielinę, kruszynę, jarząb, głóg, dereń, porzeczkę alpejską oraz bez czarny. Runo tych siedlisk leśnych jest tworzone przez rośliny kwitnące wiosną – przed drzewostanem. Jest to spowodowane zwartym drzewostanem i mniejszą ilością słońca przedostającego się do niższych partii lasu.

- **Las mieszany świeży** – występuje na glebach brunatnych oraz płowych, rzadziej na bielicach i glebach rdzawych. Główny drzewostan tworzy sosna, dąb, buk, świerk oraz jodła z domieszkami modrzewia, brzozy, osiki, lipy oraz klonu. W podszyciu napotyka się trzmielin, jarząb, leszczynę, kruszynę, wiciokrzew, głóg oraz dereń. Runo tych siedlisk leśnych jest tworzone przez kombinację roślin charakterystycznych dla lasów mieszanych oraz borów mieszanych.
- **Ols** – zajmuje siedliska bagienne z płytkimi wodami gruntowymi, często występuje w dolinach rzecznych oraz wokół jezior. Tworzy się na torfach niskich. Główny drzewostan tworzy olsza czarna z domieszkami jesionu, brzozy omszonej oraz świerka. W podszyciu napotyka się kruszynę, leszczynę, czeremchę, jarząb, bez czarny oraz czarna porzeczkę. Charakterystyczną cechą runa lasów olsowych jest występowanie roślin typowych dla lasów (mchy, paprocie) oraz roślin szuwarowych.
- **Lasy łęgowe** – związane są z siedliskami wilgotnymi, na których występują okresowe zalewy. Zazwyczaj porastają doliny rzek. Trzon drzewostanu tworzą topole, jesiony, wiązy i dęby. Silnie przekształcone Łęgi występują nad Nysą Kłodzką i jej dopływami. Zgodnie z przyrodniczą inwentaryzacją z 2008 roku zbiorowiska zbliżone do naturalnych łęgów stanowią zaledwie 4 % wszystkich drzewostanów w nadleśnictwie.

Dominującymi zbiorowiskami leśnymi na terenie Nadleśnictwa Strzyżów są:

- **Las wyżynny świeży** - występuje na glebach piaszkowych oraz lessach. Główny drzewostan tworzą buki z domieszkami jodły, rzadziej świerka. Charakterystyczne dla runa tych siedlisk rośliny takie jak: starzec Fuchsa, jeżyna gruczołowata, starzec, paprotnik kolczysty czy szalwia lepka .
- **Las wyżynny wilgotny** – występuje w zagłębieniach terenu na obszarach zajmowanych przez lasy wyżynne świeże. Zajmuje obszary gdzie utrudniony jest odpływ wód opadowych. Tworzą się na glebach gliniastych, piaskowcach oraz łupkach. Charakterystyczne dla runa tych siedlisk rośliny takie jak: miesięcznica trwała, jęczmierz zwyczajny, czartawa drobna, kostrzewa olbrzymia, gwiazdnica gajowa, czyściec leśny.
- **Las górski** – występuje w miejscach znajdujących się pod wyraźnym wpływem wody glebowo-opadowej i stokowej lub w miejscach eksponowanych na działanie słońca i wiatru. Siedliska te są charakterystyczne dla regla dolnego i tworzą się na glebach zwietrzelinowych. Główny drzewostan tworzą buki z domieszkami jodły. Dla runa tych siedlisk rośliny takie jak: kosmatka olbrzymia, goryczka trojeściowa, przęnet purpurowy, szalwia lepka, żywokost sercowaty czy kostrzewa górską.
- **Ols jesionowy wyżynny** - występuje w miejscach gdzie woda ma utrudniony okresowy odpływ. Utrzymuje się ona przy powierzchni i prowadzi do zabagnienia siedliska. . Powstają na zabagnionych piaskach, pyłach, mułkach oraz iłach. Główny drzewostan tworzą olchy z domieszkami jesionu. Dla runa tych siedlisk rośliny takie jak: czartawa pośrednia, skrzyp olbrzymi, szczaw gajowy.
- **Las łęgowy wyżynny** – występuje wzdłuż rzek i strumieni oraz w miejscach okresowego zalegania wód opadowych. Powstają tam gdzie znajdują się osady rzeczne oraz deluwialne. Główny drzewostan tworzą jesiony z domieszkami olchy oraz dęba. Dla runa tych siedlisk rośliny takie jak: jarzmianka większa, starzec Fuchsa, starzec gajowy, tojeść gajowa, świerząbek, knieć błotna górską.
- **Las wyżynny** – występują w obrębie wzniesień oraz wierzchowin, na utworach składających się ze skał niewęglanowych. Powstają na glebach utworzonych głównie z piaskowców. Główny drzewostan tworzą jodły, dęby, buki, sosny oraz brzozy. Dla runa tych siedlisk rośliny takie jak: starzec Fuchsa, przęnet purpurowy, kosmatka gajowa a także jeżyna gruczołowata.

Lesistość na terenie Gminy Sędziszów Małopolski kształtuje się na dobrym poziomie, jednak należy dążyć do jej zwiększenia. Plany związane z realizacją zalesień opisane zostały w Planie zalesień, przyjętego Uchwałą Rady Miejskiej w Sędziszowie Małopolskim nr XXI/193/08 z dnia 29.12.2008 r. w sprawie uchwalenia miejscowego planu zagospodarowania przestrzennego terenów leśnych i przeznaczonych do zalesiania w Gminie Sędziszów Małopolski.

5.1.2. Zagrożenia

Siedliska leśne występujące na terenie Gminy Sędziszów Małopolski są narażone na szereg zagrożeń dotyczących różnych elementów środowiska. Do najgroźniejszych należą:

- Szkodniki oraz pasożyty - Choroby wywołane przez owady oraz grzyby stanowią duże zagrożenie dla terenów leśnych zwłaszcza, że w dalszym ciągu ich duża część to monokultury, które sprzyjają ich rozprzestrzenianiu. Zapobiega się temu zjawisku poprzez wprowadzania do zalesień domieszek innych gatunków drzew.
- Zanieczyszczenia powietrza pochodzenia przemysłowego oraz komunikacyjnego – Ten rodzaj zanieczyszczeń może niszczyć tkanki roślin lub wpływać na ograniczenie fotosyntezy. W większym stopniu dotyka on drzew iglastych. Jego wpływ jest większy w pobliżu tras komunikacyjnych oraz ośrodków przemysłowych.
- Pożary – Źródłem pożarów lasów z uwagi na rolniczy charakter gminy może być wypalanie traw. Innym zagrożeniem jest niewłaściwa gospodarka leśna czy ruch turystyczny. Aby zmniejszyć prawdopodobieństwo wystąpienia pożaru zaleca się przeprowadzanie akcji mających na celu edukację ludności w zakresie przeciwdziałania pożarom.
- Czynniki atmosferyczne – Czynnikiem atmosferycznym mającym największy wpływ na siedliska leśne może być wiatr, który przy dużym nasileniu może doprowadzić do złamania drzewa lub uszkodzeń systemu korzeniowego.

5.1.3. Cele i strategia działań

Cel średniookresowy do roku 2022:

Ochrona terenów leśnych na terenie Gminy Sędziszów Małopolski

Strategia działań:

Lp.	Nazwa zadania	Jednostka odpowiedzialna
1.	Uwzględnienie w Miejscowych Planach Zagospodarowania Przestrzennego obszarów przeznaczonych pod zalesianie.	Gmina Sędziszów Małopolski
2.	Zalesianie terenów o niskich klasach bonitacyjnych gleb i gruntów porolnych.	Właściciele prywatni
3.	Realizacja zadań wynikających z gminnego planu zalesień.	Nadleśnictwo, Gmina Sędziszów Małopolski, Właściciele prywatni
4.	Realizacja Krajowego Planu Zwiększenia Lesistości na terenie Gminy Sędziszów Małopolski.	Nadleśnictwo, Gmina Sędziszów Małopolski, Właściciele prywatni

5.2. Ochrona przyrody

5.2.1. Stan aktualny

Na terenie Gminy Sędziszów Małopolski występują następujące formy ochrony przyrody:

- Obszar NATURA 2000,
- Rezerwat,
- Obszary chronionego krajobrazu,
- Użytek ekologiczny,
- Pomniki przyrody.

Obszary Natura 2000⁴

Nazwa obszaru: Puszcza Sandomierska

Kod obszaru: PLB180005

Powierzchnia: 129115,6 ha

Forma ochrony w ramach sieci Natura 2000:

obszar specjalnej ochrony ptaków (Dyrektywa Ptasia)

Opis:

Obszar obejmuje swoim zasięgiem lasy oraz tereny rolnicze, na których występują liczne tereny trawiaste, torfowiskowe oraz wrzosowiskowe, zlokalizowane w widłach Wisły i Sanu. Ostoja obejmuje swoim zasięgiem jeden z większych kompleksów leśnych na terenie naszego kraju. Obszar odwadniają dwie rzeki – Łęg oraz Trześniówka, będące dopływami Wisły. Doliny tych rzek zachowały w dużym stopniu swój naturalny wygląd. Obszar stanowi cenną ostoję wielu gatunków ptaków wymienionych w załączniku do I Dyrektywy Ptasiej (43 gatunki). Obszar ten jest szczególnie cenny z powodu dużej liczebności bociana czarnego i białego, kormorana, derkacza oraz ptaków drapieżnych. Wiele gatunków zbiera się także, na terenie Puszczy Sandomierskiej, w okresie godowym.

⁴ Źródło: www.obszary.natura2000.org.pl

Program Ochrony Środowiska dla Gminy Sędziszów Małopolski na lata 2015-2018 z perspektywą na lata 2019-2022

Rysunek 2. Obszary ptasie Natura 2000 obejmujące swoim zasięgiem gminę Sędziszów Małopolski.

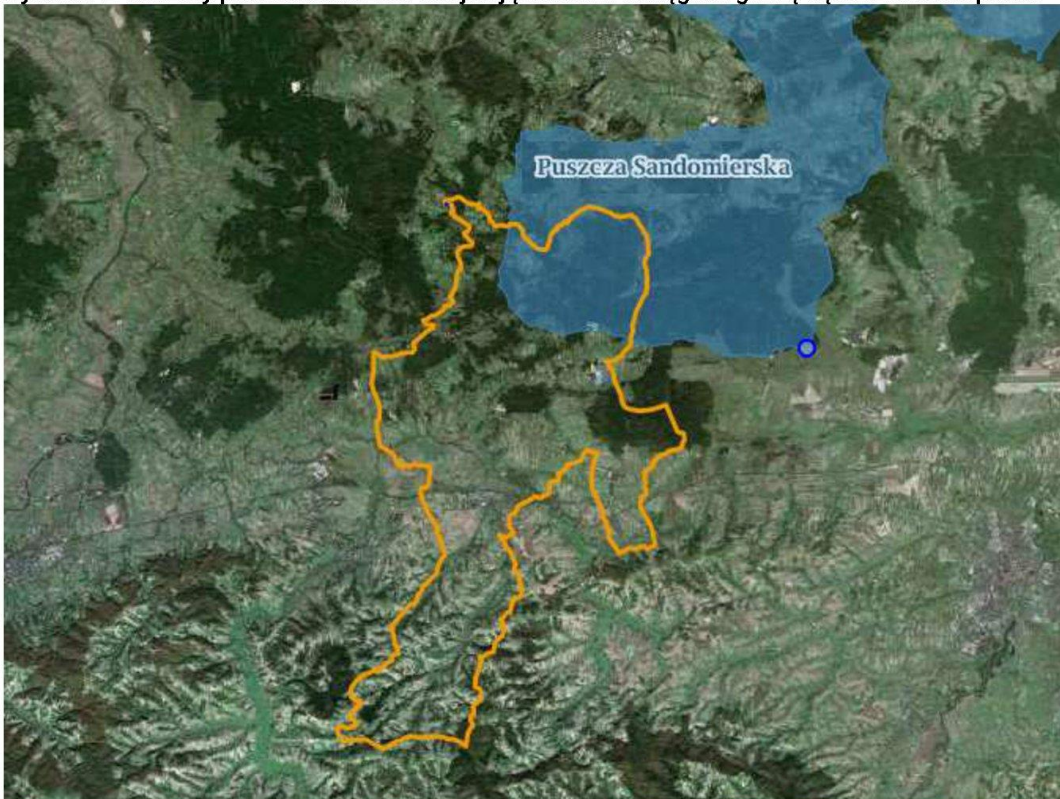

Źródło: www.geoserwis.gdos.gov.pl

Nazwa obszaru: Dolna Wiśłoka z dopływami

Kod obszaru: PLH180053

Powierzchnia: 453,69 ha

Forma ochrony w ramach sieci Natura 2000:

Specjalny Obszar Ochrony siedlisk (SOO)

Opis:

Obszar obejmuje swoim zasięgiem rzekę Wiśłokę na odcinku od ujścia lewostronnego dopływu, potoku Chotowskiego w miejscowości Chotowa do ujścia lewostronnego dopływu, ciek w miejscowości Grabiny - Dębica oraz od ujścia rzeki Wielopolka w miejscowości Pustków, wraz z dopływami. Została ona powołana w celu ochrony cennych siedlisk gatunków ryb z Załącznika II Dyrektywy Siedliskowej oraz siedlisk łągowych i inicjalnych żwirowisk wraz z kamienistymi odsypami tworzącymi wyraźne wyspy.

Rysunek 3. Obszary siedliskowe Natura 2000 obejmujące swoim zasięgiem gminę Sędziszów Małopolski.

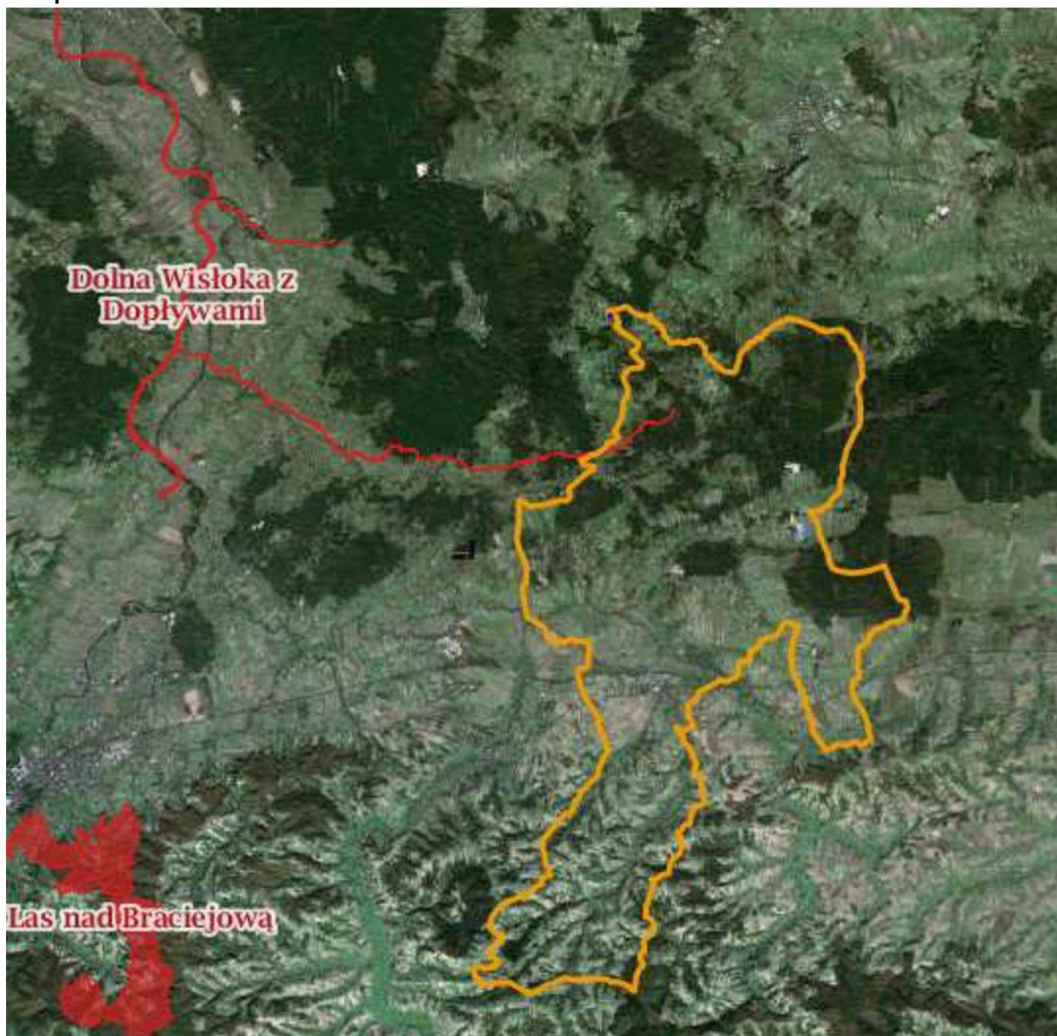

Źródło: www.geoserwis.gdos.gov.pl

Obszary chronionego krajobrazu

Na terenie Gminy Sędziszów Małopolski znajdują się dwa obszary chronionego krajobrazu:

Mielecko-Kolbuszowsko-Głogowski Obszar Chronionego Krajobrazu

Mielecko-Kolbuszowsko-Głogowski Obszar Chronionego Krajobrazu ma powierzchnię 497,06 km². W granicach gminy zajmuje powierzchnię 68 km², w tym około 46,45 km lasów i obejmuje częściowo miejscowości: Borek Wielki, Boreczek, Krzywa, Kawęczyn Sędziszowski, Klęczany i Wolica Piaskowa oraz w całości wsie Cierpisz, Ruda i Czarna Sędziszowska. Utworzony został w celu zachowania i ochrony różnorodności biologicznej siedlisk przyrodniczych dawnej Puszczy Sandomierskiej.

Program Ochrony Środowiska dla Gminy Sędziszów Małopolski na lata 2015-2018 z perspektywą na lata 2019-2022

Strzyżowsko-Sędziszowski Obszar Chronionego Krajobrazu

Strzyżowsko-Sędziszowski Obszar Chronionego Krajobrazu ma powierzchnię 143,36 km² zlokalizowany na terenie gmin: Iwierzycze, Sędziszów Małopolski i Wielopole Skrzyńskie w powiecie ropczycko-sędziszowskim, Boguchwała w powiecie rzeszowskim oraz Czudec i Strzyżów w powiecie strzyżowskim. Usytuowany w południowej części gminy obejmuje częściowo miejscowości Zagorzyce i Szkodna. Powierzchnia obszaru w granicach gminy wynosi 13,00 km², w tym około 4,8 km² lasów.

Rysunek 4. Obszary Chronionego Krajobrazu obejmujące swoim zasięgiem Gminę Sędziszów Małopolski.

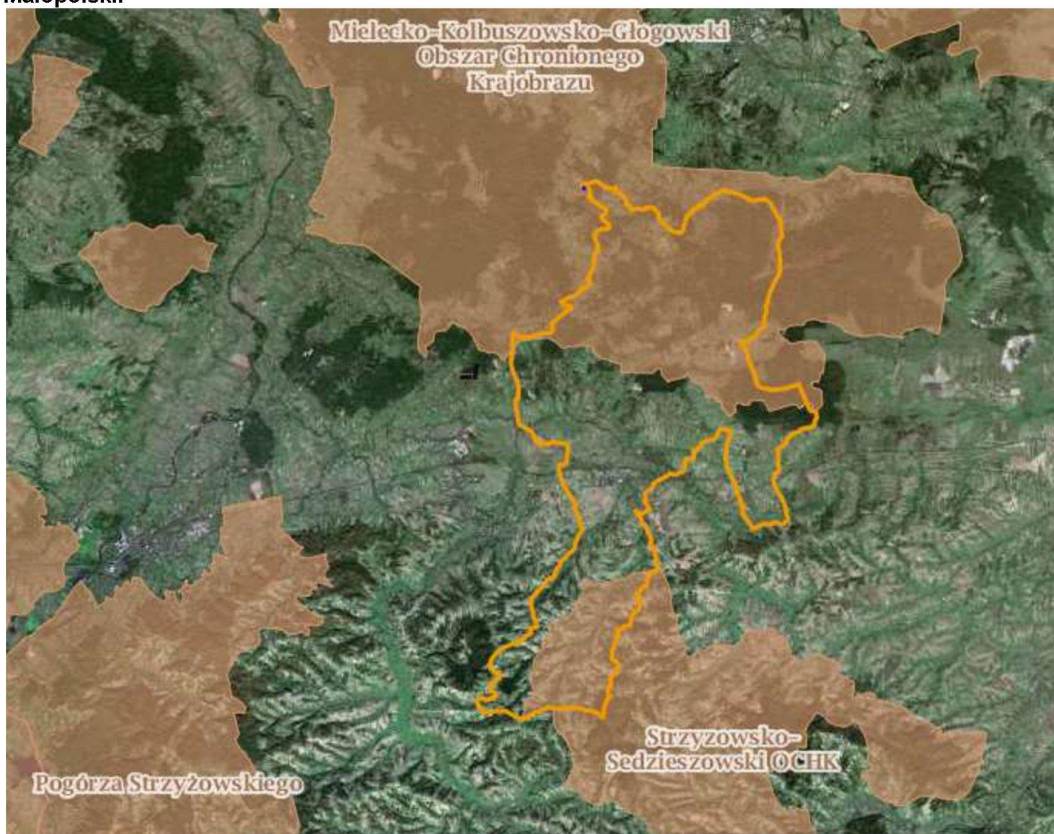

Źródło: www.geoserwis.gdos.gov.pl

Rezerwaty przyrody

Rezerwat „Zabłocie”

„Zabłocie” jest rezerwatem faunistycznym o powierzchni 539,81 ha. Został on powołany 12.10.1999 roku w celu ochrony stanowisk lęgowych rzadkich ptaków oraz naturalnych zbiorowisk roślinnych dawnej Puszczy Sandomierskiej wraz z występującymi tu gatunkami rzadkimi. Jest on zlokalizowany w północno-wschodniej części gminy.

Program Ochrony Środowiska dla Gminy Sędziszów Małopolski na lata 2015-2018 z perspektywą na lata 2019-2022

Rysunek 5. Rezerwy przyrody obejmujące swoim zasięgiem Gminę Sędziszów Małopolski.



Źródło: www.geoserwis.gdos.gov.pl

Użytki ekologiczne

Na terenie Gminy Sędziszów Małopolski istnieje jeden użytek ekologiczny o powierzchni 2,39 ha. Znajduje się on w miejscowości Czarna Sędziszowska.

Pomniki przyrody

Na terenie Gminy Sędziszów Małopolski znajdują się 2 pomniki przyrody (w Wolicy Piaskowej i w Rudzie).

5.2.2. Zagrożenia

Gmina Sędziszów Małopolski w zdecydowanej większości leży w obrębie obszarów chronionych, co wymaga uwzględnienia podczas planowania działań mających na celu rozwój gminy. Muszą one być zgodne z obowiązującymi przepisami prawa, dokumentami obejmującymi swoim zakresem obszar Gminy Sędziszów Małopolski, w tym: Strategii Rozwoju Gminy Sędziszów Małopolski, Planie Zagospodarowania Przestrzennego Gminy Sędziszów Małopolski, Planie Zagospodarowania Przestrzennego Województwa Podkarpackiego.

Stan zasobów przyrodniczych Gminy jest dobry, jednak należy pamiętać, że wraz z jej rozwojem może się zwiększać presja wywierana na środowisko. Przyczynami takiej sytuacji mogą być czynniki abiotyczne i biotyczne. Skutki ekologiczne i przyrodnicze zarówno procesów naturalnych jak i antropogenicznych (głównie presja urbanistyczna) na terenach, charakteryzujących się

dominującą funkcją ekologiczną, mogą narastać. Należy zapobiegać negatywnym skutkom takich procesów poprzez stosowanie zasad zrównoważonego rozwoju aby w pełni korzystać z zasobów środowiska, jednocześnie nie doprowadzając do pogorszenia jego stanu.

5.2.3. Cele i strategia działań

Cel średniookresowy do roku 2022:

Poprawa stanu środowiska – usunięcie bądź ograniczenie zagrożeń dla zachowania różnorodności biologicznej i krajobrazowej

Strategia działań:

Lp.	Nazwa zadania	Jednostka odpowiedzialna
1.	Bieżące utrzymanie zieleni na gruntach komunalnych oraz zieleni zorganizowanej.	Gmina Sędziszów Małopolski
2.	Promocja walorów przyrodniczych gminy.	Gmina Sędziszów Małopolski
3.	Bieżące utrzymanie zieleni przydrożnej.	Administratorzy dróg
4.	Uwzględnienie znaczenia ochrony różnorodności biologicznej w planowaniu i zagospodarowaniu przestrzennym.	Gmina Sędziszów Małopolski Lasy Państwowe
5.	Uwzględnianie w Miejscowych Planach Zagospodarowania Przestrzennego form ochrony przyrody oraz obszarów przyrodniczo cennych.	Gmina Sędziszów Małopolski Lasy Państwowe
6.	Współpraca przy opracowywaniu planów ochronnych dla obszarów Natura 2000.	Regionalna Dyrekcja Ochrony Środowiska, Przedsiębiorcy Organizacje pożytku publicznego, Gmina Sędziszów Małopolski
7.	Kontrola przestrzegania przepisów o ochronie przyrody w trakcie gospodarczego wykorzystywania zasobów przyrody.	Regionalna Dyrekcja Ochrony Środowiska
8.	Tworzenie nowych form ochrony przyrody.	Gmina Sędziszów Małopolski, Marszałek Województwa Podkarpackiego, Regionalna Dyrekcja Ochrony Środowiska

5.3. Ochrona powierzchni ziemi

5.3.1. Stan aktualny

Klasy bonitacyjne

Na terenie Gminy Sędziszów Małopolski dominują gleby III, IV i V klasy bonitacyjnej.

Gdzie:

Gleby klasy I – gleby orne najlepsze. Są to gleby położone w dobrych warunkach fizjograficznych, najbardziej zasobne w składniki pokarmowe, posiadają dobrą naturalną strukturę, są łatwe do uprawy (czynne biologicznie, przepuszczalne, przewiewne, ciepłe, wilgotne).

Gleby klasy II – gleby orne bardzo dobre. Mają skład i właściwości podobne (lub nieco gorsze) jak gleby klasy I, jednak położone są w mniej korzystnych warunkach terenowych lub mają gorsze warunki fizyczne, co powoduje, że plony roślin uprawianych na tej klasie gleb, mogą być niższe niż na glebach klasy I.

Program Ochrony Środowiska dla Gminy Sędziszów Małopolski na lata 2015-2018 z perspektywą na lata 2019-2022

Gleby klasy III (IIIa i IIIb) – gleby orne średnio dobre. W porównaniu do gleb klas I i II, posiadają gorsze właściwości fizyczne i chemiczne, występują w mniej korzystnych warunkach fizjograficznych. Odznaczają się dużym wahaniami poziomu wody w zależności od opadów atmosferycznych. Na glebach tej klasy można już zaobserwować procesy ich degradacji.

Gleby klasy IV (IVa i IVb) – gleby orne średnie. Plony roślin uprawianych na tych glebach są wyraźnie niższe niż

na glebach klas wyższych, nawet gdy utrzymywane są one w dobrej kulturze rolnej. Są mało przewiewne, zimne, mało czynne biologicznie. Gleby te są bardzo podatne na wahania poziomu wód gruntowych (zbyt podmokłe lub przesuszone).

Gleby klasy V - gleby orne słabe. Są ubogie w substancje organiczne, mało żyzne i nieurodzajne. Do tej klasy zaliczmy również gleby położone na terenach nie zmeliorowanych albo takich, które do melioracji się nie nadają.

Gleby klasy VI - gleby orne najłabsze. W praktyce nadają się tylko do zalesienia. Posiadają bardzo niski poziom próchnicy. Próba uprawy roślin na glebach tej klasy niesie ze sobą duże ryzyko uzyskania bardzo niskich plonów.

Użytkowanie powierzchni ziemi na terenie Gminy Sędziszów Małopolski

Użytki rolne na terenie Gminy Sędziszów Małopolski stanowią 33,1% całego obszaru gminy. Dane statystyczne na temat struktury użytków rolnych zostały zestawione poniżej.

Tabela 7. Użytkowanie powierzchni ziemi na terenie Gminy Sędziszów Małopolski (stan na rok 2010).

Użytki rolne			
Lp.	Nazwa	Jednostka	Wielkość obszaru
1	Użytki rolne (ogółem)	ha	5102,81
2	Pod zasiewami	ha	2682,90
3	Sady (ogółem)	ha	76,70
4	Łąki trwałe	ha	1261,55
5	Pastwiska trwałe	ha	137,12
Pozostałe grunty i nieużytki			
Lp.	Nazwa	Jednostka	Wielkość obszaru
1	Pozostałe grunty	ha	487,03

Źródło: GUS.

Odczyn pH

O odczynie pH decyduje poziom stężenia jonów wodorowych w glebie. Do źródeł zakwaszenia gleb zalicza się m.in.:

- procesy geologiczne,
- procesy glebotwórcze,
- wymywanie jonów zasadowych,
- pobieranie wapnia przez rośliny,
- niewłaściwy dobór nawozów,
- kwaśne deszcze.

Program Ochrony Środowiska dla Gminy Sędziszów Małopolski na lata 2015-2018 z perspektywą na lata 2019-2022

Tabela 8. Zmienność odczynu gleby wraz ze zmianą zakresu odczynu pH.

Zakres pH	Odczyn gleby
≤ 4,5	bardzo kwaśny
4,6 – 5,5	kwaśny
5,6 – 6,5	lekko kwaśny
6,6 – 7,2	obojętny
> 7,3	zasadowy

Na terenie Gminy Sędziszów Małopolski znajduje się punkt badania chemizmu gleb rolnych IUNG w Puławach.

Charakterystyka gleb w punkcie pomiarowym nr 383 – Góra Ropczycka.

Punkt: 381

Miejscowość: Góra Ropczycka

Gmina: Sędziszów Małopolski - obszar wiejski

Województwo: podkarpackie; Powiat: ropczycko-sędziszowski

Kompleks: 2 (pszenny dobry) Typ: Ap (gleby płowe);

Klasa bonitacyjna: III a

Gatunek gleby wg:

BN-78/9180-11: pług (pył gliniasty)

PTG 2008: pyg (pył gliniasty)

USDA: SiL (silt loam)

Tabela 9. Uziarnienie gleb.

Uziarnienie	Jednostka	Rok			
		1995	2000	2005	2010
1,0-0,1 mm	udział w %	6	7	8	7
0,1-0,02 mm	udział w %	57	57	59	60
< 0.02 mm	udział w %	37	36	33	33
2,0-0,05 mm	udział w %	n.o.	n.o.	n.o.	19
0,05-0,002 mm	udział w %	n.o.	n.o.	n.o.	78
< 0.002 mm	udział w %	7	11	9	3

Źródło: www.gios.gov.pl

Tabela 10. Odczyn gleb.

Odczyn i węglany	Jednostka	Rok			
		1995	2000	2005	2010
Odczyn "pH" w zawiesinie H ₂ O	pH	6.9	7.2	7.2	7.7
Odczyn "pH" w zawiesinie KCl	pH	6.2	6.0	6.3	7.1
Węglany (CaCO ₃)	%	0.08	0.13	0.16	0.25

Źródło: www.gios.gov.pl

Program Ochrony Środowiska dla Gminy Sędziszów Małopolski na lata 2015-2018 z perspektywą na lata 2019-2022

Tabela 11. Substancje organiczne w glebach.

Substancja organiczna gleby	Jednostka	Rok			
		1995	2000	2005	2010
Próchnica	%	1.84	1.62	1.65	1.76
Węgiel organiczny	%	1.07	0.94	0.96	1.02
Azot ogólny	%	0.089	0.077	0.081	0.121
Stosunek C/N		12.0	12.2	11.8	8.4

Źródło: www.gios.gov.pl

Tabela 12. Właściwości sorpcyjne gleb.

Właściwości sorpcyjne gleby	Jednostka	Rok			
		1995	2000	2005	2010
Kwasowość hydrolityczna (Hh)	cmol(+)*kg ⁻¹	1.28	1.13	1.43	1.13
Kwasowość wymienna (Hw)	cmol(+)*kg ⁻¹	n.o.	n.o.	n.o.	0.28
Glin wymienny "Al"	cmol(+)*kg ⁻¹	n.o.	n.o.	n.o.	0.16
Wapń wymienny (Ca ²⁺)	cmol(+)*kg ⁻¹	11.37	10.88	12.43	8.47
Magnez wymienny (Mg ²⁺)	cmol(+)*kg ⁻¹	0.75	0.65	0.95	0.19
Sód wymienny (Na ⁺)	cmol(+)*kg ⁻¹	0.10	0.10	0.18	0.16
Potas wymienny (K ⁺)	cmol(+)*kg ⁻¹	0.87	0.69	0.59	1.25
Suma kationów wymiennych (S)	cmol(+)*kg ⁻¹	13.09	12.32	14.15	10.07
Pojemność sorpcyjna gleby (T)	cmol(+)*kg ⁻¹	14.37	13.45	15.58	11.20
Wysycenie kompleksu sorpcyjnego kationami zasadowymi (V)	%	91.09	91.60	90.82	89.91

Źródło: www.gios.gov.pl

Tabela 13. Pozostałe właściwości gleb.

Pozostałe właściwości	Jednostka	Rok			
		1995	2000	2005	2010
Wielopierścieniowe węglowodory aromatyczne suma 13 WWA	µg*kg ⁻¹	168	240	248	329
Radioaktywność	Bq*kg ⁻¹	641	644	611	971
Przewodnictwo elektryczne właściwe	mS*m ⁻¹	14.96	16.70	15.60	15.08
Zasolenie	mg KCl*100g ⁻¹	39.50	44.10	41.10	39.81

Źródło: www.gios.gov.pl

Tabela 14. Właściwości sorpcyjne gleb.

Właściwości sorpcyjne gleby	Jednostka	Rok			
		1995	2000	2005	2010
Mangan	mg*kg ⁻¹	453	480	488	545
Kadm	mg*kg ⁻¹	0.39	0.39	0.39	0.33
Miedź	mg*kg ⁻¹	9.2	9.7	9.1	9.7
Chrom	mg*kg ⁻¹	13.7	13.5	13.0	11.6

Program Ochrony Środowiska dla Gminy Sędziszów Małopolski na lata 2015-2018 z perspektywą na lata 2019-2022

Właściwości sorpcyjne gleby	Jednostka	Rok			
		1995	2000	2005	2010
Nikiel	mg*kg ⁻¹	14.5	13.6	11.3	10.9
Ołów	mg*kg ⁻¹	13.9	13.2	14.3	14.7
Cynk	mg*kg ⁻¹	43.3	46.7	40.5	56.8
Kobalt	mg*kg ⁻¹	5.25	5.87	5.93	5.12
Wanad	mg*kg ⁻¹	35.3	33.3	26.1	15.1
Lit	mg*kg ⁻¹	9.5	8.7	6.8	5.4
Beryl	mg*kg ⁻¹	0.40	0.43	0.37	0.33
Bar	mg*kg ⁻¹	50.3	48.7	46.3	48.9
Stront	mg*kg ⁻¹	22.7	20.8	18.4	13.7
Lantan	mg*kg ⁻¹	18.3	15.6	13.7	14.3

Źródło: www.gios.gov.pl

Jak wynika z powyższych tabel na terenach położonych w pobliżu Gminy Sędziszów Małopolski występują gleby o charakterze obojętnym. Obojętny odczyn gleb jest sytuacją pozytywną gdyż w wyniku zakwaszenia gleb, proces pobierania przez rośliny składników pokarmowych, w istotny sposób jest utrudniony. Ponadto, dochodzi wówczas do aktywacji związków toksycznych, czego efektem jest wzrost pobierania metali ciężkich przez rośliny. W efekcie, zjawiska te prowadzą do zmniejszenia jakości plonów i pogorszenia jakości uzyskanych produktów. Z tego powodu wymagane jest wapnowanie tego rodzaju gleb.

Zagrożenia

Z uwagi na fakt, iż spora część Gminy Sędziszów Małopolski klasyfikowana jest jako użytki rolne, istotny wpływ na powierzchnię terenu oraz środowisko glebowe ma rolnictwo. Wynika to z faktu, iż obejmuje ono swoim oddziaływaniem duży obszar i powoduje zasadnicze zmiany w środowisku naturalnym. Najbardziej istotne zagrożenia związane z rolniczym użytkowaniem gruntów to:

- niszczenie mechaniczne roślinności oczek i mokradeł śródpolnych, zwłaszcza pozbawionych zarośli i zadrzewień przywodnych podczas prac polowych, niszczenie chemiczne poprzez stosowanie środków ochrony roślin i nadmierny spływ biogenów z pól,
- stosowanie na całej powierzchni upraw polowych środków ochrony roślin, powodujące ubożenie i zanikanie roślinności segetalnej,
- intensywne zagospodarowanie użytków zielonych z oraniem, „meliorowaniem”, nawożeniem, obsiewem szlachetnymi gatunkami traw, stosowaniem środków ochrony roślin powodujące drastyczne ubożenie bogactwa florystycznego łąk.

Kolejnym zagrożeniem jest fizyczna degradacja gleb, poprzez erozję wodną i eoliczną. Nasilenie naturalnych procesów erozyjnych spowodowane jest zmianą stosunków wodnych, mechanizacją rolnictwa, niewłaściwym wypasem bydła oraz likwidacją murków, miedz i zadrzewień śródpolnych.

5.3.2. Surowce naturalne oraz ich eksploatacja

Surowce naturalne występujące na terenie Gminy Sędziszów Małopolski to głównie kruszywa naturalne oraz gaz ziemny. Złoża obejmujące swoim zasięgiem Gminę Sędziszów Małopolski zebrano w tabeli.

Program Ochrony Środowiska dla Gminy Sędziszów Małopolski na lata 2015-2018 z perspektywą na lata 2019-2022

Tabela 15. Surowce naturalne występujące na terenie Gminy Sędziszów Małopolski.

Nazwa złoża	Gminy	Kopalina	Powierzchnia złoża [ha]
Boreczek DKM	Sędziszów Małopolski	Kruszywa naturalne	11,64
Borek Wielki	Sędziszów Małopolski	Kruszywa naturalne	14,28
Cierpisz	Sędziszów Małopolski	Gaz ziemny	230,00
Czarna	Sędziszów Małopolski	Kruszywa naturalne	1,80
Czarna II	Sędziszów Małopolski	Kruszywa naturalne	1,87
Czarna III	Sędziszów Małopolski	Kruszywa naturalne	4,20
Czarna Knieja I	Sędziszów Małopolski	Kruszywa naturalne	4,81
Czarna Knieja II	Sędziszów Małopolski	Kruszywa naturalne	3,36
Czarna Knieja II-1	Sędziszów Małopolski	Kruszywa naturalne	7,86
Czarna Sędziszowska	Sędziszów Małopolski, Iwierzycze	Gaz ziemny	413,00
Czarna Sędziszowska Mark-Bud	Sędziszów Małopolski	Kruszywa naturalne	1,95
Czarna Sędziszowska-Majdan	Sędziszów Małopolski	Kruszywa naturalne	11,74
Czarna Sędziszowska-St.Wieś	Sędziszów Małopolski	Kruszywa naturalne	112,90
Czarna Sędziszowska-Wółka	Sędziszów Małopolski	Kruszywa naturalne	7,16
Czarna Sędzisz.-St. Wieś 1	Sędziszów Małopolski	Kruszywa naturalne	10,34
Czarna Sędzisz.-St. Wieś II	Sędziszów Małopolski	Kruszywa naturalne	1,56
Czarna Sędzisz.-St. Wieś III	Sędziszów Małopolski	Kruszywa naturalne	0,78
Czarna Sędzisz.-St. Wieś IV	Sędziszów Małopolski	Kruszywa naturalne	0,63
Czarna Sędzisz.-St. Wieś V	Sędziszów Małopolski	Kruszywa naturalne	1,29
Czarna-Czarna II	Sędziszów Małopolski	Kruszywa naturalne	4,19
Czarna-Santex	Sędziszów Małopolski	Kruszywa naturalne	1,84
Góra Ropczycka	Sędziszów Małopolski	Gaz ziemny	940 000,00
Nosówka (gaz)	Sędziszów Małopolski, Świlcza	Gaz ziemny	189,23
Potok	Sędziszów Małopolski	Kruszywa naturalne	4,56
Potok - dz. 384/3	Sędziszów Małopolski	Kruszywa naturalne	1,22
Potok 1	Sędziszów Małopolski	Kruszywa naturalne	5,02
Stara Wieś	Sędziszów Małopolski	Kruszywa naturalne	24,50
Wolica Piaskowa	Sędziszów Małopolski	Kruszywa naturalne	9,23

Źródło: PIG

Przepisy prawne

Zasady eksploatacji złóż surowców mineralnych zostały określone w ustawie z dnia 9 czerwca 2011 r. — Prawo geologiczne i górnicze (Dz. U. z 2015 r. poz. 196 j.t.). Zgodnie z art. 21 ww. ustawy „działalność w zakresie:

1. Poszukiwania lub rozpoznawania złóż kopalni, o których mowa w art. 10 ust. 1;
 - 1a. Poszukiwania lub rozpoznawania kompleksu podziemnego składowania dwutlenku węgla,
2. Wydobywania kopalni ze złóż,
- 2a. Poszukiwania i rozpoznawania złóż węglowodorów oraz wydobywania węglowodorów ze złóż
3. Podziemnego bezzbiornikowego magazynowania substancji,
4. Podziemnego składowania odpadów,
5. Podziemnego składowania dwutlenku węgla,

może być wykonywana po uzyskaniu koncesji.

Art. 22 ww. ustawy opisuje, w jakich przypadkach stosownej koncesji udziela: Minister właściwy do spraw środowiska, Wojewoda lub Starosta.

Uzyskanie koncesji nie jest konieczne w przypadku, gdy prowadzone działania służą zaspokojeniu potrzeb własnych osób fizycznych i spełniają odpowiedni warunki, gdyż zgodnie z „art. 4.1. Przepisów działu III-VIII oraz art. 168-174 nie stosuje się do wydobywania piasków i żwirów, przeznaczonych dla zaspokojenia potrzeb własnych osoby fizycznej, z nieruchomości stanowiących przedmiot jej prawa własności (użytkowania wieczystego), bez prawa rozporządzania wydobytą kopalinią, jeżeli jednocześnie wydobywanie:

- 1) będzie wykonywane bez użycia środków strzałowych;
- 2) nie będzie większe niż 10 m³ w roku kalendarzowym;
- 3) nie naruszy przeznaczenia nieruchomości.

Ten, kto zamierza podjąć wydobywanie, o którym mowa w ust. 1, jest obowiązany z 7-dniowym wyprzedzeniem na piśmie zawiadomić o tym starostę, określając lokalizację zamierzonych robót oraz zamierzony czas ich wykonywania.

W przypadku naruszenia wymagań określonych w ust. 1 i 2

- 1) właściwy organ nadzoru górniczego, w drodze decyzji, nakazuje wstrzymanie wydobywania kopaliny; kopię tej decyzji niezwłocznie przekazuje się staroście
- 2) starosta ustala prowadzącemu taką działalność opłatę podwyższoną, o której mowa w art. 140 ust. 3 pkt 3.”

Program Ochrony Środowiska dla Gminy Sędziszów Małopolski na lata 2015-2018 z perspektywą na lata 2019-2022

5.3.3. Cele i strategia działań

Cel średniookresowy do roku 2022:

Ochrona gleb przed degradacją na terenie Gminy Sędziszów Małopolski

Strategia działań:

Lp.	Nazwa zadania	Jednostka odpowiedzialna
1.	Ochrona zasobów złóż kopalin poprzez uwzględnianie ich w dokumentach planistycznych.	Gmina Sędziszów Małopolski
2.	Zrekultywowanie gleb zdegradowanych w kierunku leśnym, rolnym lub rekreacyjno-wypoczynkowym.	właściciele gruntów, przedsiębiorcy
3.	Prowadzenie monitoringu jakości gleb.	Instytut Uprawy, Nawożenia i Gleboznawstwa, Główny Inspektorat Ochrony Środowiska
4.	Prowadzenie gospodarki złożem, pozwalającej na pełne wykorzystanie kopaliny głównej oraz kopalin towarzyszących. Minimalizacja odpadów poeksploatacyjnych oraz przerobczych.	właściciele gruntów, przedsiębiorcy

6. Poprawa jakości środowiska

6.1. Wody

6.1.1. Stan wyjściowy - wody powierzchniowe

Gmina Sędziszów Małopolski znajduje się w obrębie następujących Jednolitych Części Wód Powierzchniowych (JCWP):

Nazwa JCWP: Tuszymka;

Kod JCWP: PLRW200017218929;

Region wodny: Górna Wisła (2000GW);

Obszar dorzecza: Wisłą (2000);

RZGW: Kraków (KR).

Nazwa JCWP: Bystrzyca (bez Budzisz);

Kod JCWP: PLRW20006218869;

Region wodny: Górna Wisła (2000GW);

Obszar dorzecza: Wisłą (2000);

RZGW: Kraków (KR).

Nazwa JCWP: Mrowła

Kod JCWP: PLRW20001722669;

Region wodny: Górna Wisła (2000GW);

Obszar dorzecza: Wisłą (2000);

RZGW: Kraków (KR).

Nazwa JCWP: Budzisz;

Kod JCWP: PLRW2000122188689;

Region wodny: Górna Wisła (2000GW);

Obszar dorzecza: Wisłą (2000);

RZGW: Kraków (KR).

Jednolite Części Wód Powierzchniowych, których obszar zlewni w bardzo małej części znajduje się na terenie omawianej gminy, to:

Nazwa JCWP: Brzeźnica od dopływu z Łączek Kucharskich do ujścia

Kod JCWP: PLRW200012218852.

Nazwa JCWP: Lubcza

Kod JCWP: PLRW200062265589.

Wody płynące

Najważniejsze rzeki, płynące przez teren Gminy Sędziszów Małopolski, to Tuszymka oraz Bystrzyca wraz ze swoimi dopływami: Budziszem, Gnojnicą i Czarną Rzeką. Każda z nich posiada znacząco ilość dopływów różnej wielkości. Przeważająca część gminy zlokalizowana jest w obrębie dorzecza Wielopolki, która jest prawym dopływem Wisłoki.

Wody stojące

Na terenie Gminy Sędziszów Małopolski znajduje się kilka zbiorników wodnych:

- w Cierpiszu, o powierzchni około 2,3 ha;
- w Sędziszowie Małopolskim, o powierzchni około 1,24 ha (Skrzynczyna);
- w Górze Ropczyckiej, o powierzchni około 1 ha (stawy w parku Buczyna);
- w Czarnej Sędziszowskiej, o powierzchni około 35 ha (powstałe po eksploatacji kruszywa).

W miejscowości Ruda przebiega linia brzegowa zalewu „Kamionka” zlokalizowanego na rzece Tuszymka.

6.1.2. Jakość wód - wody powierzchniowe⁵

Stan rzek

W celu określenia jakości wód powierzchniowych na terenie województwa podkarpackiego, Wojewódzki Inspektorat Ochrony Środowiska w Rzeszowie wykonał ocenę stanu dla 96 jednolitych części wód powierzchniowych. W przypadku 74 JCWP wykonano pełną ocenę stanu. Dla pozostałych 22 jednolitych części wód powierzchniowych ocena wykonana została w niepełnym zakresie elementów.

W przypadku potencjału ekologicznego, bardzo dobry i dobry stan ekologiczny oraz potencjał maksymalny i dobry stwierdzono w 46,9% jednolitych części wód powierzchniowych, które poddane zostały badaniom w 2013 roku. W przypadku 53,1% stan JCWP charakteryzował się stanem i potencjałem ekologicznym poniżej dobrego. Opisaną sytuację przedstawia poniższy rysunek.

⁵ Opracowano na podstawie: „Raportu o stanie środowiska w województwie podkarpackim w 2013 roku” – Ochrona wód - WIOŚ Rzeszów.

Program Ochrony Środowiska dla Gminy Sędziszów Małopolski na lata 2015-2018 z perspektywą na lata 2019-2022

Rysunek 6. Stan/potencjał ekologiczny JCWP na terenie województwa podkarpackiego (stan na rok 2013).

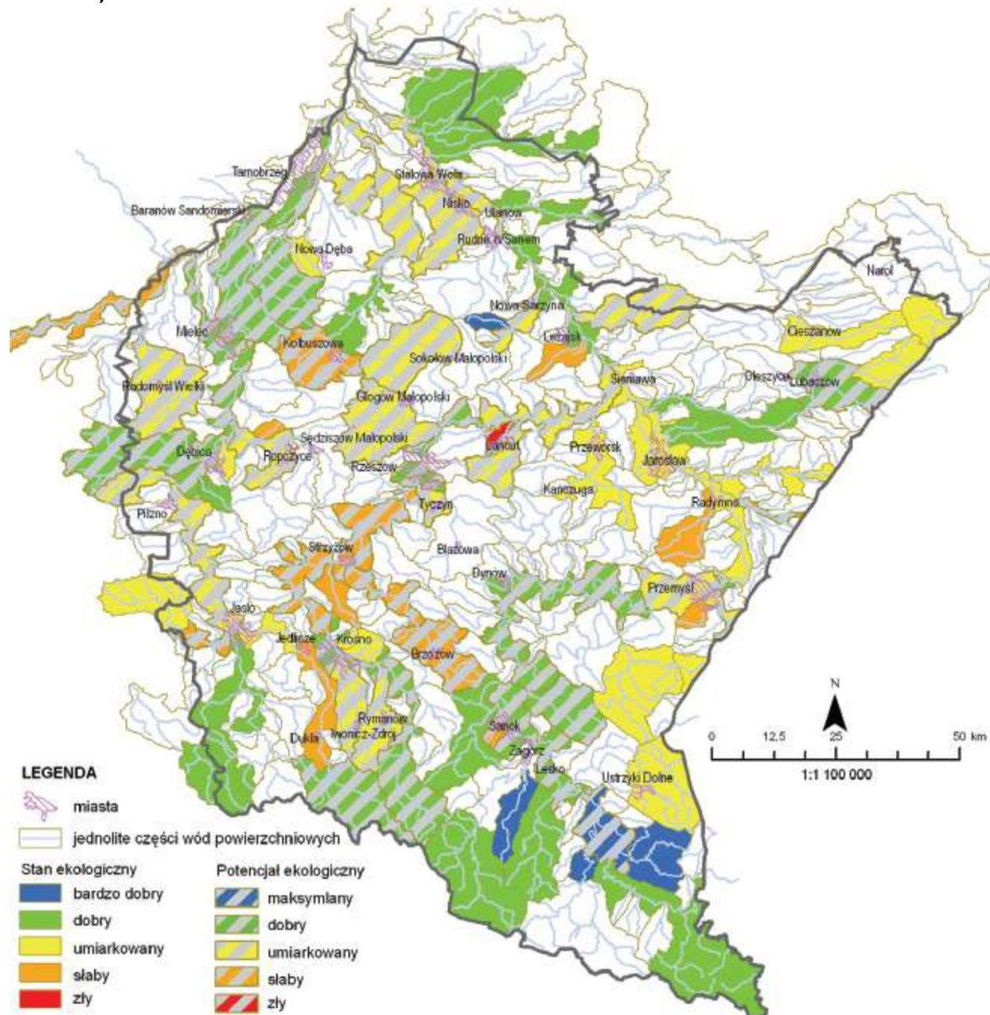

źródło: WIOŚ Rzeszów.

W przypadku stanu chemicznego 91,7% JCWP posiadała dobry stan chemiczny. Stan poniżej dobrego odnotowano tylko w 3 JCWP (8,3%). Opisana sytuacja została zobrazowana na poniższym rysunku.

Program Ochrony Środowiska dla Gminy Sędziszów Małopolski na lata 2015-2018 z perspektywą na lata 2019-2022

Rysunek 7. Stan chemiczny JCWP na terenie województwa podkarpackiego (stan na rok 2013).

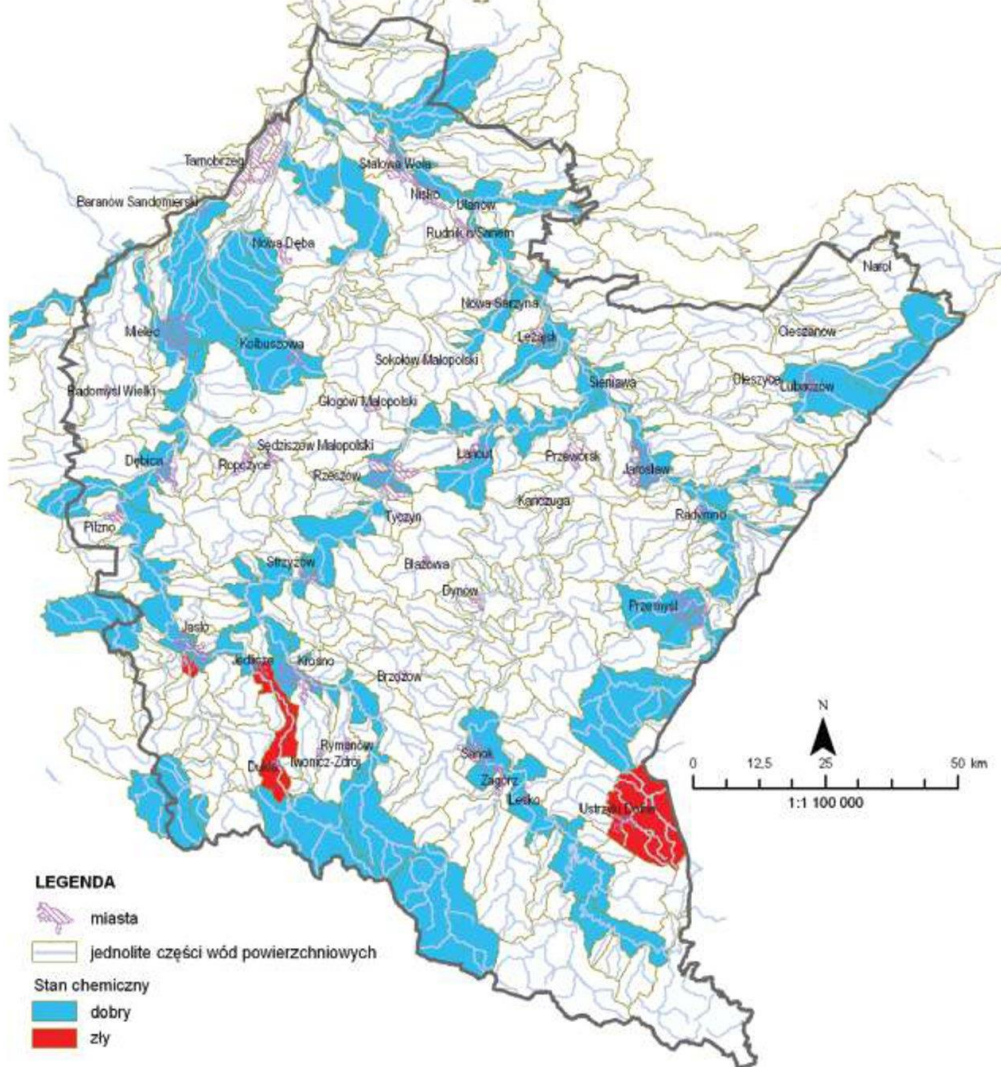

źródło: WIOŚ Rzeszów.

Program Ochrony Środowiska dla Gminy Sędziszów Małopolski na lata 2015-2018 z perspektywą na lata 2019-2022

Tabela 16. Schemat oceny stanu jednolitych części wód powierzchniowych.

Stan wód		Stan chemiczny	
		Dobry stan chemiczny	Stan chemiczny poniżej dobrego
Stan ekologiczny / potencjał ekologiczny	Bardzo dobry stan ekologiczny / potencjał ekologiczny dobry lub powyżej dobrego	Dobry stan wód	Zły stan wód
	Dobry stan ekologiczny / potencjał ekologiczny dobry lub powyżej dobrego	Dobry stan wód	Zły stan wód
	Umiarkowany stan ekologiczny / umiarkowany potencjał ekologiczny	Zły stan wód	Zły stan wód
	Słaby stan ekologiczny / słaby potencjał ekologiczny	Zły stan wód	Zły stan wód
	Zły stan ekologiczny / zły potencjał ekologiczny	Zły stan wód	Zły stan wód

źródło: WIOŚ.

W przypadku ogólnej oceny stanu, którą określono w 74 jednolitych częściach wód, stan dobry odnotowano w przypadku 28,4% jednolitych części wód, natomiast stan zły stwierdzono w 71,6% przypadków JCWP.

Program Ochrony Środowiska dla Gminy Sędziszów Małopolski na lata 2015-2018 z perspektywą na lata 2019-2022

Rysunek 8. Ogólna ocena stanu JCWP na terenie województwa podkarpackiego (stan na rok 2013).

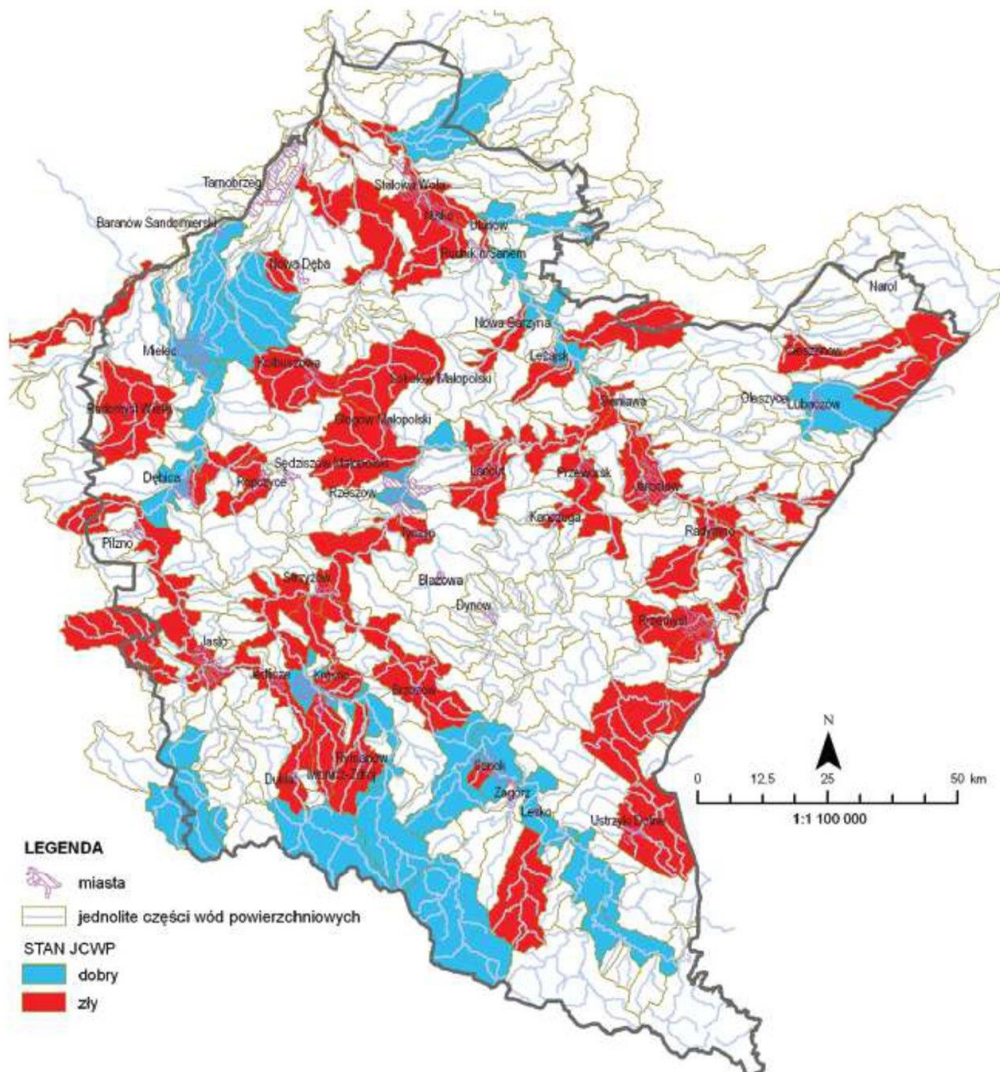

źródło: WIOŚ Rzeszów.

Ocena stanu JCWP występujących na terenie Gminy Sędziszów Małopolski:

Nazwa JCWP: Tuszymka;

Kod JCWP: PLRW200017218929;

Status części wód: silnie zmieniona;

Ocena stanu: ZŁY;

Ocena zagrożenia nieosiągnięcia celów RDW: niezagrażona.

Cel środowiskowy: osiągnięcie dobrego potencjału ekologicznego i dobrego stanu chemicznego.

Program Ochrony Środowiska dla Gminy Sędziszów Małopolski na lata 2015-2018 z perspektywą na lata 2019-2022

Nazwa JCWP: Bystrzyca (bez Budzisa);

Kod JCWP: PLRW20006218869;

Status części wód: silnie zmieniona;

Ocena stanu: ZŁY;

Ocena zagrożenia nieosiągnięcia celów RDW: niezagrażona.

Cel środowiskowy: osiągnięcie dobrego potencjału ekologicznego i dobrego stanu chemicznego.

Nazwa JCWP: Mrowła

Kod JCWP: PLRW20001722669;

Status części wód: silnie zmieniona;

Ocena stanu: ZŁY;

Ocena zagrożenia nieosiągnięcia celów RDW: niezagrażona.

Cel środowiskowy: osiągnięcie dobrego potencjału ekologicznego i dobrego stanu chemicznego.

Nazwa JCWP: Budzisz;

Kod JCWP: PLRW2000122188689;

Status części wód: naturalna;

Ocena stanu: ZŁY;

Ocena zagrożenia nieosiągnięcia celów RDW: niezagrażona.

Cel środowiskowy: osiągnięcie dobrego potencjału ekologicznego i dobrego stanu chemicznego.

Nazwa JCWP: Lubcza

Kod JCWP: PLRW200062265589;

Status części wód: naturalna;

Ocena stanu: ZŁY;

Ocena zagrożenia nieosiągnięcia celów RDW: niezagrażona.

Cel środowiskowy: osiągnięcie dobrego potencjału ekologicznego i dobrego stanu chemicznego.

Nazwa JCWP: Brzeźnica od dopływu z Łączek Kucharskich do ujścia

Kod JCWP: PLRW200012218852;

Status części wód: naturalna;

Ocena stanu: ZŁY;

Ocena zagrożenia nieosiągnięcia celów RDW: niezagrażona.

Cel środowiskowy: osiągnięcie dobrego potencjału ekologicznego i dobrego stanu chemicznego.

W przypadku wód stojących nie prowadzono badań monitoringowych obejmujących obszar Gminy Sędziszów Małopolski.

6.1.3. Stan wyjściowy - wody podziemne

Zgodnie z informacjami przekazanymi przez RZGW w Krakowie, Gmina Sędziszów Małopolski znajduje się na terenie jednolitych części wód podziemnych JCWPd 139 (kod: PLGW2200139), JCWPd 127 (kod: PLGW2200127), JCWPd 157 (kod: PLGW2200157).

6.1.4. Jakość wód – wody podziemne⁶

Wojewódzki Inspektorat Ochrony Środowiska w Rzeszowie nie prowadził w 2013 roku badań monitoringowych jakości wód podziemnych na terenie Gminy Sędziszów Małopolski. W celu określenia ich stanu posłużono się danymi przekazanymi przez Regionalny Zarząd Gospodarki Wodnej w Krakowie. Informacje na temat stanu poszczególnych JCWPd zostały przedstawione poniżej.

Nazwa JCWPd: 139;

Kod JCWPd: PLGW2200139;

Region wodny: Górna Wisła (2000GW);

Obszar dorzecza: Wisła (2000);

RZGW: Kraków (KR);

Ocena stanu ilościowego: dobry;

Ocena stanu chemicznego: dobry;

Ocena zagrożenia nieosiągnięcia dobrego stanu ilościowego: niezagrażona;

Ocena zagrożenia nieosiągnięcia dobrego stanu chemicznego: niezagrażona;

Derogacje: Brak.

Cel środowiskowy: utrzymanie dobrego potencjału ekologicznego i dobrego stanu chemicznego.

Nazwa JCWPd: 127;

Kod JCWPd: PLGW2200127;

Region wodny: Górna Wisła (2000GW);

Obszar dorzecza: Wisła (2000);

RZGW: Kraków (KR);

Ocena stanu ilościowego: dobry;

Ocena stanu chemicznego: dobry;

Ocena zagrożenia nieosiągnięcia dobrego stanu ilościowego: niezagrażona;

Ocena zagrożenia nieosiągnięcia dobrego stanu chemicznego: niezagrażona;

Derogacje: Brak.

Cel środowiskowy: utrzymanie dobrego potencjału ekologicznego i dobrego stanu chemicznego.

⁶ Opracowano na podstawie danych RZGW Kraków.

Program Ochrony Środowiska dla Gminy Sędziszów Małopolski na lata 2015-2018 z perspektywą na lata 2019-2022

Nazwa JCWPd: 157;

Kod JCWPd: PLGW2200157;

Region wodny: Górna Wisła (2000GW);

Obszar dorzecza: Wisła (2000);

RZGW: Kraków (KR);

Ocena stanu ilościowego: dobry;

Ocena stanu chemicznego: dobry;

Ocena zagrożenia nieosiągnięcia dobrego stanu ilościowego: niezagrożona;

Ocena zagrożenia nieosiągnięcia dobrego stanu chemicznego: niezagrożona;

Derogacje: Brak.

Cel środowiskowy: utrzymanie dobrego potencjału ekologicznego i dobrego stanu chemicznego.

W granicach Gminy Sędziszów Małopolski znajduje się fragment głównego zbiornika wód podziemnych GZWP 425.

6.1.5. Gospodarka wodno-ściekowa

Gmina Sędziszów Małopolski posiada wodociągową sieć rozdzielczą o długości 213,7 km z 4 993 połączeniami do budynków mieszkalnych oraz zbiorowego mieszkania. W 2013 roku dostarczono nią 600,1 dam³ wody. Z sieci wodociągowej Gminy Sędziszów Małopolski korzysta 20 537 osób co daje 91,7% ludności. W poniższej tabeli przedstawiono charakterystykę sieci wodociągowej na terenie Gminy Sędziszów Małopolski.

Tabela 17. Charakterystyka sieci wodociągowej na terenie Gminy Sędziszów Małopolski (stan na 2013 r.).

Lp.	Wskaźnik	Jednostka	Wartość
1.	długość czynnej sieci rozdzielczej	km	213,7
2.	połączenia prowadzące do budynków mieszkalnych i zbiorowego zamieszkania	szt.	4 993
3.	woda dostarczona gospodarstwom domowym	dam ³	600,1
4.	ludność korzystająca z sieci wodociągowej	osoba	20 537
5.	% ludności korzystający z instalacji	%	87,8
6.	Zużycie wody na jednego mieszkańca	m ³	25,7
7.	Zużycie wody na jednego korzystającego	m ³	29,2

Źródło: GUS.

6.1.6. Sieć kanalizacyjna

Gmina Sędziszów Małopolski posiada sieć kanalizacyjną sanitarną o długości 171,5 km. Liczba mieszkańców korzystających z sieci kanalizacyjnej wynosi 13 730. Poziom skanalizowania w aglomeracji Sędziszów Małopolski wynosi 93%. W poniższej tabeli przedstawiono charakterystykę sieci kanalizacyjnej na terenie Gminy Sędziszów Małopolski.

Program Ochrony Środowiska dla Gminy Sędziszów Małopolski na lata 2015-2018 z perspektywą na lata 2019-2022

Tabela 18. Charakterystyka sieci kanalizacyjnej na terenie Gminy Sędziszów Małopolski (stan na 2014 r.).

Lp.	Wskaźnik	Jednostka	Wartość
1.	długość czynnej sieci kanalizacyjnej sanitarnej	km	171,5
2.	Liczba mieszkańców korzystających z sieci kanalizacyjnej	os.	13 730
3.	% RLM korzystających z sieci kanalizacyjnej w aglomeracji Sędziszów Młp.	%	93%

Źródło: UM Sędziszów Małopolski.

6.1.7. Oczyszczalnia ścieków

Na terenie Gminy Sędziszów Małopolski funkcjonuje oczyszczalnia ścieków o nazwie „Sędziszów Małopolski”, która zlokalizowana jest przy ul. Borkowskiej 65, 39-120 Sędziszów Małopolski. Oczyszczalnia posiada pozwolenie wodnoprawne, które jest ważne do 27.10.2021 r. Ścieki oczyszczone zrzucane są do potoku Budzisz. Odbiornikiem III rzędu jest Wielopolka, II rzędu Wisłoka, natomiast I rzędu Wisła.

Tabela 19. Charakterystyka oczyszczalni odbierającej ścieki z terenu Gminy Sędziszów Małopolski (stan na rok 2013).

Lp.	Wskaźnik	Jednostka	Wartość
Przepustowość			
1.	Średnia	m ³ /d	2150
2.	Maksymalna	m ³ /d	2700
3.	Docelowa	m ³ /d	2700
Maksymalny dopływ ścieków do oczyszczalni w roku sprawozdawczym			
4.	Dla okresu pogody bezopadowej	m ³ /d	1300
5.	Dla okresu pogody opadowej	m ³ /d	1800
Wydajność oczyszczalni			
6.	Projektowana wydajność oczyszczalni ścieków	m ³ /d	1800
7.	Średnia wydajność oczyszczalni w roku 2013	m ³ /d	2150

Źródło: Sprawozdanie KPOSK 2013.

Dane na temat wartości poszczególnych zanieczyszczeń w ściekach dopływających i oczyszczonych w 2013 roku przedstawione zostały w poniższej tabeli.

Program Ochrony Środowiska dla Gminy Sędziszów Małopolski na lata 2015-2018 z perspektywą na lata 2019-2022

Tabela 20. Wartości zanieczyszczeń w ściekach dopływających i oczyszczonych w 2013 roku.

Wskaźnik	Jednostka	Wartość w ściekach dopływających	Wartość w ściekach oczyszczonych
BzT ₅	mgO ₂ /l	459	4
ChzT	mgO ₂ /l	853	51
Zawiesina ogólna	mg/l	459	5

Źródło: Sprawozdanie KPOSK 2013.

Jak wynika z powyższej tabeli, redukcja zanieczyszczeń BzT₅ kształtuje się na poziomie 99,13 %, ChzT na poziomie 94,02 %, zawiesiny ogólnej na poziomie 98,91 %.

Warto zaznaczyć, iż na opisanej powyżej oczyszczalni ścieków uruchomiona zostanie instalacja przetwarzania ustabilizowanych osadów ściekowych w procesie aglomeracji i higienizacji celem uzyskania produktu jakim jest organiczno-mineralny środek poprawiający właściwości gleby o nazwie FLORANEKS.

6.1.8. Zaopatrzenie w wodę⁷

Zaopatrzenie w wodę poszczególnych miejscowości omawianej gminy odbywa się poprzez systemy wodociągowe, które czerpią wodę ze studni głębinowych (ujęć podziemnych), które zlokalizowane są:

- S1 (70 m³/h) w Wolicy Piaskowej, S2 (70 m³/h) i S3AR (60 m³/h) w Wolicy Ługowej - zasilają wodociąg „Sędziszów” ze stacją uzdatniania wody przy ulicy Głowackiego w Sędziszowie Małopolskim, którym woda dostarczana jest do miasta (do ok. 50% odbiorców), Borku Wielkiego, Boreczku, Czarnej Sędziszowskiej, Cierpisza, Rudy, Wolicy Piaskowej, Wolicy Ługowej, Zagorzyc Dolnych, Zagorzyc Górnych i Szkodnej.
- S1 (8 m³/h), S2 (46 m³/h,) S3 (20 m³/h) w zachodniej części miasta - zasilają wodociąg doprowadzający wodę do Os. Młodych i części osiedla Sędziszów - Wschód oraz część obrębu Ropczyce - Witkowice,
- S2 (34 m³/h), S3 (16,5 m³/h), S4 (15,0 m³/h) w Górze Ropczyckiej - zasilają wodociąg zaopatrujący w wodę sołectwo Góra Ropczycka,
- S1BIS (30 m³/h), S2 (34 m³/h) w Krzywej - zasilają wodociąg dostarczający wodę do Kawęczyna Sędziszowski i Krzywej,
- S2b (14 m³/h), S1c (34 m³/h) w Będziemyślu - zasilają wodociąg dostarczający wodę do sołectwa Będziemyśl.

Mieszkańcy Klęczan zaopatrywani są w wodę z ujęć leżących na terenie Gminy Świlcza.

⁷ Źródło: Strategia Rozwoju Gminy Sędziszów Małopolski 2014-2020.

6.1.9 Działania związane z ochroną przeciwpowodziową⁸

Na terenie Gminy Sędziszów Małopolski planowane są działania mające na celu ochronę przeciwpowodziową. Planowane przedsięwzięcie polegać będzie na budowie suchego zbiornika przeciwpowodziowego, będącego częścią większego przedsięwzięcia polegającego na zabezpieczeniu przeciwpowodziowym doliny rzeki Wielopolki. Współpraca wszystkich wybudowanych zbiorników pozwoli na zredukowanie fali powodziowej na rzece z przepływu $Q_{1\%}$ do przepływu bezpiecznego $Q_{10\%}$.

Budowa suchego zbiornika „Góra Ropczycka” obejmuje swym zakresem budowę suchego zbiornika, upustu dennego, bystrza siatkowo-kamiennego poniżej budowli upustowej, przelewu stokowego, zapory czołowej oraz części kopanej zbiornika stale wypełnionej wodą. Główną funkcją zbiornika jest działanie przeciwpowodziowe (zabezpieczenie przeciwpowodziowe dla miasta Sędziszów Małopolski) poprzez przechwytywanie i zatrzymywanie w czasie suchego zbiornika przepływów wielkich wód powodziowych.

Działanie suchego zbiornika polega na okresowym piętrzeniu i retencjonowaniu powodziowych wód wezbraniowych rzeki Budzisz. Woda piętrzona będzie tylko i wyłącznie w czasie występowania w rzece przepływów wielkich, przepływy niskie i średnie nie będą piętrzone (rzeka płynąć będzie wówczas tak jak obecnie w swoim korycie, a zbiornik nie będzie wypełniony wodą). W trakcie pozyskiwania gruntu na budowę zapory w dolinie rzeki obok istniejącego koryta w miejscu rezerwy materiałowej powstanie kopana część zbiornika stale wypełniona wodą. Aby nie pozostawiać terenu jako trwały nieużytek, zaprojektowany został stały zbiornik wodny, który będzie pełnił funkcję użytku ekologicznego (ostoja ptactwa wodno-błotnego).

6.1.10 Zagrożenia

Obszary problemowe wynikające z aktualnego stanu środowiska na terenie Gminy Sędziszów to:

- niezadawalający stan wód powierzchniowych;
- brak pełnego skanalizowania gminy;
- zagrożenie powodziowe.

Wymienione powyżej obszary problemowe mogą przyczyniać się do pogarszania aktualnego stanu jakości wód powierzchniowych i podziemnych na terenie Gminy Sędziszów Małopolski. Zaleca się realizację działań inwestycyjnych zmierzających do uporządkowania gospodarki ściekami na terenie gminy w perspektywie do roku 2015.

⁸ Źródło: „Raport o oddziaływaniu na środowisko przedsięwzięcia pn. „Budowa zbiornika przeciwpowodziowego „Góra Ropczycka” na rzece Budzisz na terenie m. Sędziszów Małopolski, Góra Ropczycka, Zagorzyce, gm. Sędziszów Małopolski, woj. podkarpackie”.

6.1.11 Cele i strategia działań**Cel średniookresowy do roku 2022:**

**Ochrona zasobów wodnych i poprawa stanu
wód podziemnych i powierzchniowych na terenie Gminy Sędziszów Małopolski**

Strategia działań:

Lp.	Nazwa zadania	Jednostka odpowiedzialna
1.	Budowa i modernizacja sieci kanalizacyjnej sanitarnej na terenie Gminy Sędziszów Małopolski	Gmina Sędziszów Małopolski
2.	Budowa i modernizacja sieci kanalizacyjnej deszczowej na terenie Gminy Sędziszów Małopolski	Gmina Sędziszów Małopolski
3.	Budowa i modernizacja sieci wodociągowej na terenie Gminy Sędziszów Małopolski	Gmina Sędziszów Małopolski
4.	Prowadzenie ewidencji przydomowych oczyszczalni ścieków i zbiorników bezodpływowych.	Gmina Sędziszów Małopolski
5.	Wspieranie finansowe budowy indywidualnych systemów oczyszczania ścieków (głównie na terenach zabudowy rozproszonej i obszarach trudnych do skanalizowania, gdzie jest to prawnie dozwolone).	Gmina Sędziszów Małopolski, Przedsiębiorcy, Właściciele prywatni
6.	Ochrona zbiornika GZWP-425 poprzez budowę sieci kanalizacji sanitarnej na terenie Gminy Sędziszów Małopolski, część III, etap VII - budowa kanalizacji sanitarnej w miejscowości Czarna-Sędziszowska – poprawa atrakcyjności gminy w zakresie ochrony środowiska i agroturystyki.	Gmina Sędziszów Małopolski
7.	Ochrona zbiornika GZWP 425 poprzez budowę sieci kanalizacji sanitarnej na terenie gminy Sędziszów Małopolski Cz. IV etap 9 – budowa kanalizacji w miejscowości Klęczany wraz z przebudową wodociągu - poprawa atrakcyjności gminy w zakresie ochrony środowiska i agroturystyki	Gmina Sędziszów Małopolski
8.	Ochrona zbiornika GZWP 425 poprzez budowę sieci kanalizacji sanitarnej na terenie gminy Sędziszów Małopolski Cz. IV etap 9 – budowa kanalizacji w miejscowości Będziemyśl wraz z przebudową wodociągu - poprawa atrakcyjności gminy w zakresie ochrony środowiska i agroturystyki.	Gmina Sędziszów Małopolski
9.	Rozbudowa i modernizacja oczyszczalni ścieków w Sędziszowie Małopolskim	Gmina Sędziszów Małopolski
10.	Bieżąca konserwacja i utrzymanie cieków wodnych.	PZMiUW w Rzeszowie
11.	Monitorowanie cieków wodnych oraz utrzymywanie ich w należyтым stanie.	PZMiUW w Rzeszowie
12.	Konserwacja rowów melioracyjnych.	Właściciele gruntów, Gmina Sędziszów Małopolski,
13.	Budowa zbiornika przeciwpowodziowego „Góra Ropczycka” na rzece Budzisz	PZMiUW w Rzeszowie

6.2. Ochrona powietrza

6.2.1. Źródła zanieczyszczenia powietrza

Emisja z gospodarstw domowych

Głównymi źródłami tego rodzaju zanieczyszczeń powietrza jest:

- spalanie paliwa stałego (węgiel, miał koksowy, koks),
- spalanie odpadów w piecach indywidualnych gospodarstw domowych.

Niska emisja

W okresie zimowym wzrasta emisja pyłów i zanieczyszczeń spowodowanych spalaniem paliw stałych w kotłowniach indywidualnych i indywidualnych piecach centralnego ogrzewania.

Negatywny wpływ na jakość powietrza atmosferycznego mają lokalne kotłownie pracujące na potrzeby centralnego ogrzewania, a także małe przedsiębiorstwa spalające węgiel w celach grzewczych lub technologicznych. Brak urządzeń oczyszczania bądź odpylania gazów spalinowych powodują, iż całość wytwarzanych zanieczyszczeń trafia do powietrza atmosferycznego. Niska sprawność i efektywność technologii spalania są poważnym źródłem emisji zanieczyszczeń. Co więcej, głównym paliwem w sektorze gospodarki komunalnej jest węgiel, często zawierający znaczne ilości siarki. Rodzaje oraz źródła zanieczyszczeń powietrza zestawiono w poniższej tabeli.

Tabela 21. Rodzaje oraz źródła zanieczyszczeń powietrza.

Zanieczyszczenia	Źródło emisji
Pył ogółem	spalanie paliw, unoszenie pyłu w powietrzu;
SO ₂ (dwutlenek siarki)	spalanie paliw zawierających siarkę;
NO (tlenek azotu)	spalanie paliw;
NO ₂ (dwutlenek azotu)	spalanie paliw, procesy technologiczne;
NO _x (suma tlenków azotu)	sumaryczna emisja tlenków azotu;
CO (tlenek węgla)	produkt niepełnego spalania;
O ₃ (ozon)	powstaje naturalnie oraz z innych zanieczyszczeń będących utleniaczami;

Źródło: opracowanie własne

Emisja komunikacyjna

Negatywne oddziaływanie na środowisko niesie ze sobą emisja komunikacyjna, która najbardziej odczuwalna jest w pobliżu dróg charakteryzujących się dużym natężeniem ruchu kołowego. W przypadku Gminy Sędziszów Małopolski są to:

- Drogi krajowe:
 - Droga krajowa nr 94,
- Drogi wojewódzkie:
 - Droga wojewódzka nr 987,
- Drogi powiatowe,
- Drogi gminne,
- Drogi wewnętrzne.

Głównymi zanieczyszczeniami emitowanymi w związku z ruchem samochodowym należą:

- tlenek i dwutlenek węgla,
- węglowodory,
- tlenki azotu,
- pyły zawierające metale ciężkie,
- pyły ze ścierania się nawierzchni dróg i opon samochodowych.

Dla stanu powietrza atmosferycznego istotne znaczenie ma emisja NO_x oraz metali ciężkich. Duże znaczenie ma również tzw. Emisja wtórna z powierzchni dróg, która zależy w dużej mierze od warunków meteorologicznych. Komunikacja jest również źródłem emisji benzenu, benzo(a)piranu, toluenu i ksylenu. Na wielkość tych zanieczyszczeń wpływa stan techniczny samochodów, stopień zużycia substancji katalitycznych oraz jakość stosowanych paliw. Gwałtowny rozwój transportu, przejawiający się wzrostem ilości samochodów na drogach oraz aktualny stan i infrastruktury dróg spowodował, iż transport może być uciążliwy dla środowiska naturalnego.

W przypadku substancji toksycznych emitowanych przez silniki pojazdów do atmosfery, źródła te trudno zinventaryzować pod kątem emisji zanieczyszczeń, gdyż zwykle nie ma dla nich materiałów sprawozdawczych. Na podstawie znanych wartości średniego składu paliwa, szacowany przeciętny skład spalin silnikowych jest następujący:

Tabela 22. Przeciętny skład spalin silnikowych (w % objętościowo).⁹

Składnik	Silniki benzynowe	Silniki wysokoprężne	Uwagi
Azot	24 – 77	76 – 78	nietoksyczny
Tlen	0,3 – 8	2 – 18	nietoksyczny
Para wodna	3,0 – 5,5	0,5 – 4	nietoksyczny
Dwutlenek węgla	5,0 – 12	1 – 10	nietoksyczny
Tlenek węgla	0,5 – 10	0,01 – 0,5	toksyczny
Tlenki azotu	0,0 – 0,8	0,0002 – 0,5	toksyczny
Węglowodory	0,2 – 3	0,009 – 0,5	toksyczny
Sadza	0,0 – 0,04	0,01 – 1,1	toksyczny
Aldehydy	0,0 – 0,2	0,001 – 0,009	toksyczny

Źródło: J. Jakubowski „Motoryzacja a środowisko”.

⁹ Wg J. Jakubowski - „Motoryzacja a środowisko”.

Na skutek powszechnej elektryfikacji, emisje do powietrza związane z ruchem kolejowym mają znaczenie marginalne. Należą do nich jedynie emisje zanieczyszczeń pyłowych związanych z ruchem pociągów, oraz niewielkie emisje z lokomotyw spalinowych używanych głównie na bocznicach kolejowych.

Emisja niezorganizowana

Do tej kategorii zaliczane są inne nie wymienione źródła emisji. Znaczenie w tej kategorii ma emisja pochodząca z zlokalizowanej na terenie gminy oczyszczalni ścieków. Do pozostałych źródeł emisji można zaliczyć np. wypalanie traw, emisję lotnych związków organicznych związanych z lakierowaniem.

6.2.2 Jakość powietrza¹⁰

Zgodnie z art. 25 ust. 2 ustawy z dnia 27 kwietnia 2001 r. Prawo ochrony środowiska (Dz. U. 2013 poz. 1232 z późn. zm.), Państwowy Monitoring Środowiska stanowi systemem pomiarów, ocen i prognoz stanu środowiska oraz gromadzenia, przetwarzania i rozpowszechniania informacji o środowisku. Podstawowym celem monitoringu jakości powietrza jest uzyskanie informacji o poziomach stężeń substancji w otaczającym powietrzu oraz wyników ocen jakości powietrza. W celu oceny jakości powietrza na terenie województwa podkarpackiego wyznaczono 2 strefy:

- strefę miasto Rzeszów (obejmująca miasto Rzeszów),
- strefę podkarpacką (obejmująca pozostały teren województwa).

Gmina Sędziszów Małopolski zlokalizowana jest w obrębie strefy podkarpackiej.

¹⁰ Na podstawie: „Rocznej oceny jakości powietrza w województwie podkarpackim - Raport za rok 2013” – WIOŚ Rzeszów.

Rysunek 9. Podział województwa podkarpackiego na strefy ochrony powietrza.

Źródło: WIOŚ w Rzeszowie.

Ocenę jakości powietrza prowadzono w oparciu o wyniki pomiarów prowadzonych w stałych punktach pomiarowych monitoringu środowiska.

W przypadku braku pomiarów poszczególnych zanieczyszczeń powietrza w wymienionych powyżej stałych punktach monitoringu, do oceny jakości powietrza wykorzystywano stacje badań manualnych.

Badana obejmowały następujące zanieczyszczenia:

- dwutlenek siarki,
- dwutlenek azotu,
- tlenki
- azotu,
- tlenek węgla,
- ozon,

Program Ochrony Środowiska dla Gminy Sędziszów Małopolski na lata 2015-2018 z perspektywą na lata 2019-2022

- benzen,
- pył zawieszony PM10 i PM2.5,
- arsen,
- kadm,
- nikiel,
- ołów
- benzo(a)piren.

Wyniki klasyfikacji stref jakości powietrza wynikające z „Rocznej oceny jakości powietrza w województwie podkarpackim – Raport za rok 2013” z uwzględnieniem kryteriów ustanowionych w celu ochrony zdrowia ludzkiego oraz ochrony roślin, przedstawiono w poniższych tabelach.

Wyniki odnoszą się do roku 2013 i są to najbardziej aktualne dane dostępne w chwili opracowania niniejszego dokumentu.

Kryterium ochrony zdrowia

Dwutlenek siarki

Badania dwutlenku siarki w 2013 r. na terenie strefy podkarpackiej wykazały, że stężenia tego zanieczyszczenia występowały powyżej obowiązujących poziomów stężeń dopuszczalnych.

Tabela 23. Klasyfikacja stref jakości powietrza w województwie podkarpackim dla dwutlenku siarki z uwzględnieniem kryteriów określonych w celu ochrony zdrowia – 2013 r.

Nazwa strefy	Kod strefy	Symbol klasy dla obszaru strefy dla poszczególnych czasów uśredniania stężeń SO ₂			Symbol klasy wynikowej dla SO ₂ w strefie
		godz.	24 godz.	Wynikowa	
strefa podkarpacka	PL1802	A	A	A	A

źródło: Roczna ocena jakości powietrza w województwie podkarpackim - Raport za rok 2013. WIOŚ Rzeszów.

Dwutlenek azotu

Badania dwutlenku azotu w 2013 r. na terenie strefy podkarpackiej wykazały, że stężenia tego zanieczyszczenia występowały poniżej obowiązujących poziomów stężeń dopuszczalnych.

Tabela 24. Klasyfikacja stref jakości powietrza w województwie podkarpackim dla dwutlenku azotu z uwzględnieniem kryteriów określonych w celu ochrony zdrowia – 2013 r.

Nazwa strefy	Kod strefy	Symbol klasy dla obszaru strefy dla poszczególnych czasów uśredniania stężeń NO ₂			Symbol klasy wynikowej dla NO ₂ w strefie
		godz.	24 godz.	Wynikowa	
strefa podkarpacka	PL1802	A	A	A	A

źródło: Roczna ocena jakości powietrza w województwie podkarpackim - Raport za rok 2013. WIOŚ Rzeszów.

Tlenek węgla

Na terenie strefy podkarpackiej nie odnotowano przekroczeń dopuszczalnych poziomów stężenia tlenu węgla w powietrzu.

Tabela 25. Klasyfikacja stref jakości powietrza w województwie podkarpackim dla tlenu węgla z uwzględnieniem kryteriów określonych w celu ochrony zdrowia – 2013 r.

Nazwa strefy	Kod strefy	Symbol klasy wynikowej dla tlenu węgla w strefie
strefa podkarpacka	PL1802	A

źródło: Roczna ocena jakości powietrza w województwie podkarpackim
- Raport za rok 2013. WIOŚ Rzeszów.

Ozon

Na terenie strefy podkarpackiej nie odnotowano przekroczeń dopuszczalnych poziomów stężenia ozonu w powietrzu.

Tabela 26. Klasyfikacja stref jakości powietrza w województwie podkarpackim dla ozonu z uwzględnieniem kryteriów określonych w celu ochrony zdrowia – 2013 r.

Nazwa strefy	Kod strefy	Symbol klasy wynikowej dla ozonu w strefie
strefa podkarpacka	PL1802	A

źródło: Roczna ocena jakości powietrza w województwie podkarpackim
- Raport za rok 2013. WIOŚ Rzeszów.

Pył PM10

Badania pyłu zawieszonego PM10 wykonane na terenie strefy podkarpackiej wykazały, że warunki dopuszczalnych stężeń zostały przekroczone.

Tabela 27. Klasyfikacja stref jakości powietrza w województwie podkarpackim dla pyłu PM10 z uwzględnieniem kryteriów określonych w celu ochrony zdrowia – 2013 r.

Nazwa strefy	Kod strefy	Symbol klasy dla obszaru strefy dla poszczególnych czasów uśredniania stężeń PM10			Symbol klasy wynikowej dla PM10 w strefie
		godz.	24 godz.	Wynikowa	
strefa podkarpacka	PL1802	C	C	C	C

źródło: Roczna ocena jakości powietrza w województwie podkarpackim
- Raport za rok 2013. WIOŚ Rzeszów.

Ołów zawarty w pyłe zawieszonym

Stężenia ołowiu zawartego w pyłe zawieszonym PM10 zmierzone w 2013 r. na terenie strefy podkarpackiej wskazują, że zanieczyszczenie to występuje na poziomie niższym od dopuszczalnego.

Program Ochrony Środowiska dla Gminy Sędziszów Małopolski na lata 2015-2018 z perspektywą na lata 2019-2022

Tabela 28. Klasyfikacja stref jakości powietrza w województwie podkarpackim dla ołowiu w pyłe zawieszonym PM10 z uwzględnieniem kryteriów określonych w celu ochrony zdrowia – 2013 r.

Nazwa strefy	Kod strefy	Symbol klasy wynikowej dla ołowiu w pyłe zawieszonym PM10 w strefie
strefa podkarpacka	PL1802	A

źródło: Roczna ocena jakości powietrza w województwie podkarpackim
- Raport za rok 2013. WIOŚ Rzeszów.

Benzen

Na terenie strefy podkarpackiej nie odnotowano przekroczeń dopuszczalnych poziomów stężenia benzenu w powietrzu.

Tabela 29. Klasyfikacja stref jakości powietrza w województwie podkarpackim dla benzenu z uwzględnieniem kryteriów określonych w celu ochrony zdrowia – 2013 r.

Nazwa strefy	Kod strefy	Symbol klasy wynikowej dla benzenu w strefie
strefa podkarpacka	PL1802	A

źródło: Roczna ocena jakości powietrza w województwie podkarpackim
- Raport za rok 2013. WIOŚ Rzeszów.

Arsen

Wyniki badań stężenia arsenu w pyłe zawieszonym PM10 uzyskane w 2013 roku wykazują, że na terenie strefy podkarpackiej nie doszło do przekroczenia dopuszczalnych stężeń tej substancji w powietrzu.

Tabela 30. Poziom stężenia arsenu w pyłe zawieszonym PM10 w powietrzu w województwie podkarpackim z uwzględnieniem kryteriów określonych w celu ochrony zdrowia (w odniesieniu do poziomu docelowego) – 2013 r.

Nazwa strefy	Kod strefy	Symbol klasy wynikowej dla substancji w strefie
strefa podkarpacka	PL1802	A

źródło: Roczna ocena jakości powietrza w województwie podkarpackim
- Raport za rok 2013. WIOŚ Rzeszów.

Kadm

Wyniki badań stężenia kadmu w pyłe zawieszonym PM10 uzyskane w 2013 roku wskazują, że stężenie docelowe określone dla kadmu ze względu na ochronę zdrowia ludzi nie zostało przekroczone w żadnej ze stref województwa, w tym na terenie strefy podkarpackiej.

Program Ochrony Środowiska dla Gminy Sędziszów Małopolski na lata 2015-2018 z perspektywą na lata 2019-2022

Tabela 31. Poziom stężenia kadmu w pyłe zawieszonym PM10 w powietrzu w województwie podkarpackim z uwzględnieniem kryteriów określonych w celu ochrony zdrowia (w odniesieniu do poziomu docelowego) – 2013 r.

Nazwa strefy	Kod strefy	Symbol klasy wynikowej dla substancji w strefie
strefa podkarpacka	PL1802	A

źródło: Roczna ocena jakości powietrza w województwie podkarpackim
- Raport za rok 2013. WIOŚ Rzeszów.

Nikiel

Wyniki badań stężenia niklu w pyłe zawieszonym PM10 uzyskane w 2013 roku wskazują, że na terenie strefy podkarpackiej nie zostało przekroczone stężenie docelowe określone dla niklu ze względu na ochronę zdrowia ludzi.

Tabela 32. Klasyfikacja stref jakości powietrza w województwie podkarpackim dla niklu w pyłe zawieszonym PM10 z uwzględnieniem kryteriów określonych w celu ochrony zdrowia – 2013 r.

Nazwa strefy	Kod strefy	Symbol klasy wynikowej dla substancji w strefie
strefa podkarpacka	PL1802	A

źródło: Roczna ocena jakości powietrza w województwie podkarpackim
- Raport za rok 2013. WIOŚ Rzeszów.

Benzo(a)piren

Wyniki badań stężenia benzo(a)pirenu w pyłe zawieszonym PM10 w powietrzu, uzyskane w 2013 roku, wskazują na przekroczenie poziomu docelowego określonego dla benzo(a)pirenu, w strefie małopolskiej.

Tabela 33. Klasyfikacja stref jakości powietrza w województwie podkarpackim dla benzo(a)pirenu z uwzględnieniem kryteriów określonych w celu ochrony zdrowia – 2013 r.

Nazwa strefy	Kod strefy	Symbol klasy wynikowej dla substancji w strefie
strefa podkarpacka	PL1802	C

źródło: Roczna ocena jakości powietrza w województwie podkarpackim – Raport za rok 2013. WIOŚ Rzeszów.

Pył zawieszony PM2,5

Badania pyłu zawieszonego PM2,5 wykonane w województwie podkarpackim wykazały, że wartości docelowe, których termin osiągnięcia wyznaczono do 2010 roku oraz wartości dopuszczalne powiększone o margines tolerancji, które mają zostać osiągnięte do 2015 r. nie zostały zachowane.

Program Ochrony Środowiska dla Gminy Sędziszów Małopolski na lata 2015-2018 z perspektywą na lata 2019-2022

Tabela 34. Klasyfikacja stref jakości powietrza w województwie podkarpackim dla pyłu zawieszonego PM_{2,5} z uwzględnieniem kryteriów określonych w celu ochrony zdrowia (w odniesieniu do poziomu docelowego) – 2013 r.

Nazwa strefy	Kod strefy	Symbol klasy wynikowej dla pyłu PM _{2,5} w strefie
strefa podkarpacka	PL1802	C

źródło: Roczna ocena jakości powietrza w województwie podkarpackim - Raport za rok 2013. WIOŚ Rzeszów.

Kryterium ochrony roślin

Dwutlenek siarki

Badania dwutlenku siarki w 2013 r. na terenie strefy podkarpackiej wykazały, że stężenia tego zanieczyszczenia występowały poniżej obowiązujących poziomów stężeń dopuszczalnych.

Tabela 35. Klasyfikacja stref jakości powietrza w województwie podkarpackim dla dwutlenku siarki z uwzględnieniem kryteriów określonych w celu ochrony roślin – 2013 r.

Nazwa strefy	Kod strefy	Symbol klasy wynikowej dla substancji w strefie
strefa podkarpacka	PL1802	A

źródło: Roczna ocena jakości powietrza w województwie podkarpackim – Raport za rok 2013. WIOŚ Rzeszów.

Dwutlenek azotu

Stężenia średnioroczne NO_x zmierzone na terenie strefy podkarpackiej w 2013 r. kształtowały się znacznie poniżej poziomu stężeń dopuszczalnych.

Tabela 36. Klasyfikacja stref jakości powietrza w województwie podkarpackim dla dwutlenku azotu z uwzględnieniem kryteriów określonych w celu ochrony roślin – 2013 r.

Nazwa strefy	Kod strefy	Symbol klasy wynikowej dla substancji w strefie
strefa podkarpacka	PL1802	A

źródło: Roczna ocena jakości powietrza w województwie podkarpackim – Raport za rok 2013. WIOŚ Rzeszów.

Ozon

Pomiary ozonu wykonane w latach 2008 – 2013 r. przez stację w Smolarach Bytnickich, zlokalizowanej w strefie lubuskiej, wskazują, że stężenie docelowe określone dla ozonu ze względu na ochronę roślin nie zostało przekroczone.

Program Ochrony Środowiska dla Gminy Sędziszów Małopolski na lata 2015-2018 z perspektywą na lata 2019-2022

Tabela 37. Klasyfikacja stref jakości powietrza w województwie podkarpackim dla dwutlenku ozonu z uwzględnieniem kryteriów określonych w celu ochrony roślin – 2013 r.

Nazwa strefy	Kod strefy	Symbol klasy wynikowej dla substancji w strefie
strefa podkarpacka	PL1802	A

źródło: Roczna ocena jakości powietrza w województwie podkarpackim – Raport za rok 2013. WIOŚ Rzeszów.

Gdzie:

Klasa strefy	Poziom stężeń zanieczyszczenia	Wymagane działania
A	nie przekraczający poziomu dopuszczalnego *	2015. Utrzymanie stężeń zanieczyszczenia poniżej poziomu dopuszczalnego oraz próba trzymania najlepszej jakości powietrza zgodnej ze zrównoważonym rozwojem.
C	powyżej poziomu dopuszczalnego *	1. Określenie obszarów przekroczeń poziomów dopuszczalnych; 2. Opracowanie programu ochrony powietrza POP w celu osiągnięcia odpowiednich poziomów dopuszczalnych substancji w powietrzu (jeśli POP nie był uprzednio opracowany); 3. Kontrolowanie stężeń zanieczyszczenia na obszarach przekroczeń i prowadzenie działań mających na celu obniżenie stężeń przynajmniej do poziomów dopuszczalnych.

* z uwzględnieniem dozwolonych częstości przekroczeń określonych w RMS w sprawie niektórych poziomów substancji w powietrzu.

Źródło: Roczna ocena jakości powietrza w województwie podkarpackim
- Raport za rok 2013. WIOŚ Rzeszów.

PODSUMOWANIE

Wynik oceny strefy podkarpackiej za rok 2013, w której położona jest Gmina Sędziszów Małopolski, wskazuje, że dotrzymane są poziomy dopuszczalne lub poziomy docelowe substancji w powietrzu (klasa A) ustanowione ze względu na ochronę zdrowia dla następujących zanieczyszczeń:

- dwutlenku azotu,
- benzenu,
- ozonu,
- tlenku węgla,
- dwutlenku siarki,
- ołowiu, kadmu, niklu, benzenu w pyle zawieszonym PM10.

Przekroczone natomiast zostały dopuszczalne poziomy dla:

Program Ochrony Środowiska dla Gminy Sędziszów Małopolski na lata 2015-2018 z perspektywą na lata 2019-2022

- pyłu PM10,
- pyłu PM2,5,
- benzo(a)pirenu.

Zestawienie wszystkich wyników klas strefy podkarpackiej z uwzględnieniem kryterium ochrony zdrowia, zostało przedstawione w poniższej tabeli.

Tabela 38. Wynikowe klasy strefy podkarpackiej dla poszczególnych zanieczyszczeń, uzyskane w ocenie rocznej za 2013 r. dokonanej z uwzględnieniem kryteriów ustanowionych w celu ochrony zdrowia.

Nazwa strefy	Symbol klasy wynikowej											
	SO ₂	NO ₂	CO	C ₆ H ₆	O ₃	PM10	Pb	As	Cd	Ni	B(a)P	PM2,5
strefa podkarpacka	A	A	A	A	A	C	A	A	A	A	C	C

źródło: Roczna ocena jakości powietrza w województwie podkarpackim
- Raport za rok 2013. WIOŚ Rzeszów.

Stężenia zanieczyszczeń na terenie strefy podkarpackiej ze względu na ochronę roślin, nie zostały przekroczone. Zestawienie wszystkich wyników klas strefy podkarpackiej z uwzględnieniem kryterium ochrony roślin, zostało przedstawione w poniższej tabeli.

Tabela 39. Wynikowe klasy strefy podkarpackiej dla poszczególnych zanieczyszczeń, uzyskane w ocenie rocznej za 2013 r. dokonanej z uwzględnieniem kryteriów ustanowionych w celu ochrony roślin.

Nazwa strefy	Symbol klasy wynikowej		
	SO ₂	NO ₂	O ₃
strefa podkarpacka	A	A	A

źródło: Roczna ocena jakości powietrza w województwie podkarpackim
- Raport za rok 2013. WIOŚ Rzeszów.

6.2.3 Programu Ochrony Powietrza dla strefy podkarpackiej

Na terenie województwa podkarpackiego opracowany został Program Ochrony Powietrza dla strefy podkarpackiej z uwagi na stwierdzone przekroczenie poziomu dopuszczalnego pyłu zawieszzonego PM10, poziomu pyłu zawieszzonego PM 2,5 oraz poziomu docelowego benzo(a)pirenu wraz z Planem Działań Krótkoterminowych. W POP i PDK zapisano szereg zadań, za których realizację są współodpowiedzialne JST wchodzące w skład strefy podkarpackiej. Do zadań tych należą m.in.:

- Przedkładanie sprawozdania z realizacji działań zmierzających do obniżenia emisji z ogrzewania indywidualnego;
- Umieszczenie zapisów w planach zagospodarowania przestrzennego o włączaniu nowych inwestycji (budownictwo, przemysł), do sieci ciepłych, tam gdzie to możliwe, w innych przypadkach, wprowadzenie zapisów ustalających zakazów stosowania paliw stałych, w indywidualnych stałych źródłach ciepła w projektowanej zabudowie;
- Stosowanie odpowiednich zapisów, umożliwiających ograniczenie emisji pyłów PM10 i PM2,5 oraz B(a)P, w miejscowych planach zagospodarowania przestrzennego dotyczących np. układu zabudowy zapewniającego przewietrzanie miasta, wprowadzania zieleni izolacyjnej, zagospodarowania

przestrzeni publicznej oraz ustalenia zakazu stosowania paliw stałych, w obrębie projektowanej zabudowy (w przypadku stosowania indywidualnych systemów grzewczych), zakazu likwidacji sieci ciepłej i przyłączy oraz zmiany ogrzewania zbiorowego (z sieci ciepłej) na indywidualne.

- Uchwalenie planów zagospodarowania przestrzennego na obszarach przekroczeń wskazanych w Programie Ochrony Powietrza (jeżeli nie ma obowiązujących) oraz zawarcie w nich zapisów dotyczących zakazu likwidacji sieci ciepłej i przyłączy oraz zmiany ogrzewania zbiorowego (z sieci ciepłej) na indywidualne.
- Prowadzenie akcji edukacyjnych mających na celu uświadamianie społeczeństwa w zakresie: szkodliwości spalania odpadów w paleniskach domowych, korzyści płynących z podłączenia do scentralizowanych źródeł ciepła, termomodernizacji, promocją nowoczesnych niskoemisyjnych źródeł ciepła i inne.
- Stosowanie odpowiednich zapisów, zakazujących spalania odpadów ulegających biodegradacji na terenach ogrodów działkowych oraz ogrodów przydomowych i na terenach zielonych.

Przekazywaniu informacji organowi przyjmującemu POP o:

- podejmowanych decyzjach dotyczących realizacji działań wynikających z podstawowych kierunków i zakresów działań mających na celu w szczególności ograniczenie emisji zanieczyszczeń ze źródeł bytowo-komunalnych,
- działaniach podjętych w celu wdrożenia zadań wynikających z realizacji Programu Ochrony Powietrza.

6.1.12 Zagrożenia

Obszary problemowe związane z ochroną powietrza wynikają m.in. z:

- emisji komunikacyjnej;
- nieprawidłowych praktyk związanych z gospodarowaniem odpadami komunalnymi (spalanie śmieci w piecach centralnego ogrzewania);
- spalania niskokalorycznych i zawierających dużą zawartość siarki paliw stałych.

Na terenie omawianej gminy w 2013 roku odnotowano przekroczenia dopuszczalnego stężenia pyłu PM_{2,5} oraz zidentyfikowano wysokie stężenia pyłu PM₁₀ i benzenu. W związku z powyższym, zaleca się podjęcie działań mające na celu ograniczenie emisji zanieczyszczeń do powietrza, w tym realizację zapisów POP dla strefy podkarpackiej na szczeblu gminnym.

Gmina Sędziszów Małopolski posiada opracowany „Program Ograniczenia Niskiej Emisji dla Gminy Sędziszów Małopolski” przyjęty Uchwałą Nr VII/59/15 Rady Miejskiej w Sędziszowie Małopolskim z dnia 3 czerwca 2015 r.

„Program Ograniczenia Niskiej Emisji dla Gminy Sędziszów Małopolski” jest programem wykonawczym „Programu Ochrony Powietrza strefy podkarpackiej z uwagi na stwierdzone przekroczenie poziomu dopuszczalnego pyłu zawieszonego PM₁₀, poziomu dopuszczalnego pyłu zawieszonego PM_{2,5} oraz poziomu docelowego benzo(a)pirenu” wraz

Program Ochrony Środowiska dla Gminy Sędziszów Małopolski na lata 2015-2018 z perspektywą na lata 2019-2022

z Planem Działań Krótkoterminowych przyjęty uchwałą Nr XXXIII/608/13 z dnia 29 kwietnia 2013 r.

Niniejszy Program Ograniczenia Niskiej Emisji jest jednym z działań naprawczych w ramach programu ochrony powietrza w obszarze istnienia problemu „niskiej emisji”. Podstawowym założeniem Programu jest określenie kierunków działań w obszarze możliwości ograniczenia niskiej emisji, które w sposób pozytywny oddziaływać będą na stan jakości powietrza, środowisko naturalne oraz warunki życia mieszkańców gminy. Celem Programu jest określenie planu działań w zakresie obniżenia poziomu niskiej emisji, spowodowanej w głównej mierze spalaniem paliw w piecach w zabudowie mieszkaniowej. Program Ograniczenia Niskiej Emisji dla Gminy Sędziszów Małopolski wskazuje przedsięwzięcia, których wdrożenie przyczyni się do ograniczenia zanieczyszczeń powietrza ze źródeł niskiej emisji.

Program Ochrony Środowiska dla Gminy Sędziszów Małopolski na lata 2015-2018 z perspektywą na lata 2019-2022

6.2.5 Cele i strategia działań

Cel średniookresowy do roku 2022:

Spełnienie norm jakości powietrza atmosferycznego poprzez sukcesywną redukcję emisji zanieczyszczeń do powietrza na terenie Gminy Sędziszów Małopolski

Strategia działań:

Lp.	Nazwa zadania	Jednostka odpowiedzialna
1.	Termomodernizacja budynków (w tym budynków komunalnych) oraz wspieranie budownictwa energooszczędnego w budownictwie mieszkaniowym.	Gmina Sędziszów Małopolski, właściciele budynków
2.	Budowa i modernizacja dróg gminnych.	Gmina Sędziszów Małopolski
3.	Wdrożenie i realizacja zadań wynikających z Programu Ograniczenia Niskiej Emisji	Gmina Sędziszów Małopolski
4.	Opracowanie założeń do planu zaopatrzenia w ciepło, paliwa gazowe i energię elektryczną oraz w razie konieczności opracowanie planu.	Gmina Sędziszów Małopolski
5.	Wylimitowanie spalania pozostałości roślinnych na powierzchni ziemi poprzez kontrole gospodarstw domowych przez upoważnionych pracowników Urzędu Gminy oraz Policji.	Gmina Sędziszów Małopolski, Policja
6.	Stwarzanie warunków dla rozwoju ruchu rowerowego – Rozbudowa ścieżek rowerowych.	Gmina Sędziszów Małopolski
7.	Przedkładanie Marszałkowi Województwa Podkarpackiego sprawozdań z realizacji działań ujętych w Programie Ochrony Powietrza dla strefy podkarpackiej.	Gmina Sędziszów Małopolski
8.	Kontrole przestrzegania zakazu spalania odpadów w urządzeniach grzewczych i na otwartych przestrzeniach.	Gmina Sędziszów Małopolski, Policja
9.	Modernizacja dróg krajowych i wojewódzkich na terenie Gminy Sędziszów Małopolski ¹¹ .	GDDKiA, Marszałek Województwa Podkarpackiego
10.	Modernizacja dróg powiatowych na terenie Gminy Sędziszów Małopolski ¹² .	Zarząd Dróg Powiatu Sędziszowsko-Ropczyckiego
11.	Realizacja zapisów Programu ochrony powietrza dla strefy podkarpackiej na szczeblu gminnym.	Gmina Sędziszów Małopolski, przedsiębiorcy, mieszkańcy

^{11,4} Zadanie dotyczy także działu „halas”.

6.3. Hałas

6.3.1. Stan wyjściowy

Hałas definiuje się jako wszystkie niepożądane, nieprzyjemne, dokuczliwe lub szkodliwe drgania mechaniczne ośrodka sprężystego oddziałujące na organizm ludzki. Zgodnie z ustawą z dnia 27 kwietnia 2001 r. – Prawo ochrony środowiska (Dz. U. 2008 r., Nr 25, poz. 150 z późn. Zm.), podstawowe pojęcia z zakresu ochrony przed hałasem są następujące:

- emisja – wprowadzane bezpośrednio lub pośrednio energie do powietrza, wody lub ziemi, związane z działalnością człowieka (takie jak hałas czy wibracje),
- hałas - dźwięki o częstotliwościach od 16 Hz do 16.000 Hz,
- poziom hałasu – równoważny poziom dźwięku A wyrażony w decybelach (dB).

Oceny stanu akustycznego środowiska i obserwacji zmian dokonuje się w ramach Państwowego Monitoringu Środowiska, zgodnie z art. 117 ustawy z dnia 27 kwietnia 2001 r. Prawo ochrony środowiska (Dz. U. z 2013 r. poz. 1232, ze zm.). W rozumieniu ustawy ochrona przed hałasem polega na zapewnieniu jak najlepszego stanu akustycznego środowiska, w szczególności na utrzymaniu poziomu hałasu poniżej dopuszczalnego lub co najmniej na tym poziomie, oraz zmniejszeniu poziomu hałasu co najmniej do dopuszczalnego, gdy nie jest on dotrzymany.

W związku ze stwierdzoną uciążliwością akustyczną hałasów komunikacyjnych Państwowy Zakład Higieny opracował skalę subiektywnej uciążliwości zewnętrznych tego rodzaju hałasów. Zgodnie z dokonaną klasyfikacją uciążliwość hałasów komunikacyjnych zależy od wartości poziomu równoważnego L_{Aeq} i wynosi odpowiednio:

- mała uciążliwość $L_{Aeq} < 52$ dB
- średnia uciążliwość 52 dB $< L_{Aeq} < 62$ dB
- duża uciążliwość 63 dB $< L_{Aeq} < 70$ dB
- bardzo duża uciążliwość $L_{Aeq} > 70$ dB

Źródła hałasu możemy podzielić w następujący sposób:

- komunikacyjne,
- przemysłowe i rolnicze,
- pozostałe.

6.3.2 Źródła hałasu

Hałas drogowy

Kryteria dopuszczalności hałasu drogowego określa Rozporządzenie Ministra Środowiska z dnia 15 października 2014 r. w sprawie ogłoszenia jednolitego tekstu rozporządzenia Ministra Środowiska w sprawie dopuszczalnych poziomów hałasu w środowisku (Dz. U. 2014, poz. 112). Dla rodzajów terenu, wyróżnionych ze względu na sposób zagospodarowania i pełnione funkcje (tj. tereny zabudowy mieszkaniowej, tereny szpitali, szkoły, tereny rekreacyjno – wypoczynkowe i uzdrowiska), ustalono dopuszczalny równoważny poziom hałasu L_{AeqD} w porze dziennej i L_{AeqN} w porze nocnej. Podstawą określenia dopuszczalnej wartości poziomu równoważnego hałasu dla danego terenu jest zaklasyfikowanie go do określonej kategorii, o wyborze której decyduje sposób jego zagospodarowania. Dla hałasu drogowego, dopuszczalne wartości poziomów hałasu wynoszą w porze dziennej – w zależności od

Program Ochrony Środowiska dla Gminy Sędziszów Małopolski na lata 2015-2018 z perspektywą na lata 2019-2022

funkcji terenu – od 50 do 65 dB, w porze nocnej 45–56 dB. Dopuszczalne poziomy hałasu, w zależności od przeznaczenia terenu, zestawiono w tabeli poniżej.

Tabela 40. Dopuszczalne poziomy hałasu w zależności od przeznaczenia terenu.

Przeznaczenie terenu	Dopuszczalny poziom hałasu w dB			
	Drogi lub linie kolejowe*		Pozostałe obiekty i działalność będąca źródłem hałasu	
	Laeq D przedział czasu odniesienia równy 16 godzinom	Laeq N przedział czasu odniesienia równy 8 godzinom	Laeq D przedział czasu odniesienia równy 8 najmniej korzystnym godzinom dnia kolejno po sobie następującym	Laeq N przedział czasu odniesienia równy 1 najmniej korzystnej godzinie nocy
a) Obszary A ochrony uzdrowskiej b) Tereny szpitali poza miastem	50	45	45	40
a) Tereny zabudowy mieszkaniowej jednorodzinnej b) Tereny zabudowy związanej ze stałym lub wielogodzinnym pobytem dzieci i młodzieży** c) Tereny domów opieki d) Tereny szpitali w miastach	61	56	50	40
a) Tereny zabudowy mieszkaniowej wielorodzinnej i zamieszkania zbiorowego b) Tereny zabudowy mieszkaniowej jednorodzinnej z usługami rzemieślniczymi c) Tereny rekreacyjno-wypoczynkowe poza miastem d) Tereny zabudowy zagrodowej	65	56	55	45

Program Ochrony Środowiska dla Gminy Sędziszów Małopolski na lata 2015-2018 z perspektywą na lata 2019-2022

Przeznaczenie terenu	Dopuszczalny poziom hałasu w dB			
	Drogi lub linie kolejowe*		Pozostałe obiekty i działalność będąca źródłem hałasu	
	Laeq D przedział czasu odniesienia równy 16 godzinom	Laeq N przedział czasu odniesienia równy 8 godzinom	Laeq D przedział czasu odniesienia równy 8 najmniej korzystnym godzinom dnia kolejno po sobie następującym	Laeq N przedział czasu odniesienia równy 1 najmniej korzystnej godzinie nocy
Tereny w strefie śródmiejskiej miast powyżej 100 tys. mieszkańców ****	68	60	55	45

* Wartości określone dla dróg i linii kolejowych stosuje się także dla torowisk tramwajowych poza pasem drogowym i kolei linowych.

** W przypadku niewykorzystywania tych terenów, zgodnie z ich funkcją, w porze nocy, nie obowiązuje na nich dopuszczalny poziom hałasu w porze nocy.

*** Strefa śródmiejska miast powyżej 100 tys. mieszkańców to teren zwartej zabudowy mieszkaniowej z koncentracją obiektów administracyjnych, handlowych i usługowych. W przypadku miast, w których występują dzielnice o liczbie mieszkańców powyżej 100 tys., można wyznaczyć w tych dzielnicach strefę śródmiejską, jeżeli charakteryzuje się ona zwartą zabudową mieszkaniową z koncentracją obiektów administracyjnych, handlowych i usługowych

Na terenie Gminy Sędziszów Małopolski głównym źródłem hałasu drogowego są:

- Drogi krajowe:
 - Droga krajowa nr 94,
- Drogi wojewódzkie:
 - Droga wojewódzka nr 987,
- Drogi powiatowe,
- Drogi gminne,
- Drogi wewnętrzne,

W ostatnich latach Wojewódzki Inspektorat Ochrony Środowiska w Rzeszowie nie przeprowadzał, w ramach Państwowego Monitoringu Środowiska, badań środowiska akustycznego na terenie Gminy Sędziszów Małopolski. W 2012 roku badania takie zostały przeprowadzone w, sąsiadującej z gminą Sędziszów Małopolski, gminie Ropczyce. Gmina Ropczyce jest gminą miejsko-wiejską zlokalizowaną w tym samym powiecie. Dane zebrano w tabeli.

Program Ochrony Środowiska dla Gminy Sędziszów Małopolski na lata 2015-2018 z perspektywą na lata 2019-2022

Tabela 41. Długookresowe poziomy hałas w Gminie Ropczyce w 2012.

Punkt pomiarowy	Rok pomiaru	Wyniki badań [dB]	
		L _{AeqD}	L _{AeqN}
Ropczyce, ul. Św. Barbary	2012	62,9	56,9
Ropczyce, ul. Piłsudskiego		61,8	-
Ropczyce, ul. Wyszyńskiego		61,2	-

Źródło: WIOŚ w Rzeszowie

W 2012 roku Główna Dyrekcja Dróg Krajowych i Autostrad przeprowadziła badania hałasu drogowego na terenie powiatu ropczycko-sędziszowskiego. Badano stan warunków akustycznych wokół wybranych dróg w tym wypadku drogi krajowej nr 4, która przebiega również przez gminę Sędziszów Małopolski.

Rysunek 10. Drogi krajowe i autostrada na których GDDKiA prowadziło badania klimatu akustycznego.

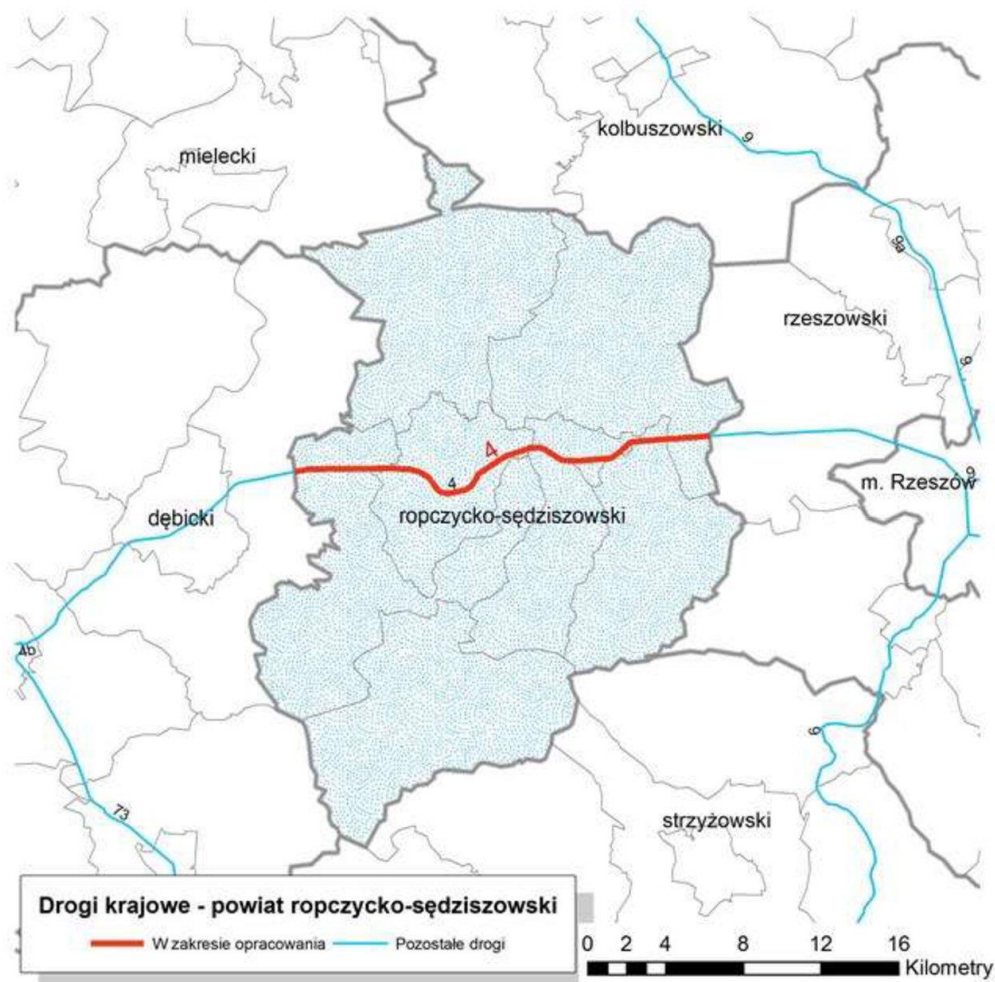

Źródło: GDDKiA

Program Ochrony Środowiska dla Gminy Sędziszów Małopolski na lata 2015-2018 z perspektywą na lata 2019-2022

Wyniki badań zawierały zestawienie wielkości obszaru oraz ilości budynków narażonych na przekroczenia dopuszczalnych poziomów hałasu. Zebrano je w dwóch tabelach opisujących wskaźnik L_D (długookresowy średni poziom dźwięku, wyznaczony w ciągu wszystkich pór dnia w roku rozumianych jako przedział czasu od godz. 6⁰⁰ do godz. 18⁰⁰) oraz wskaźnik L_{DWN} (długookresowy średni poziom dźwięku, wyznaczony w ciągu wszystkich dób w roku, z uwzględnieniem pory dnia (od godz. 6⁰⁰ do godz. 18⁰⁰), pory wieczoru (od godz. 18⁰⁰ do godz. 22⁰⁰) oraz pory nocy (od godz. 22⁰⁰ do godz. 6⁰⁰). Dane zostały zestawione w tabelach.

Tabela 42. Poziomy dźwięku w powietrzu wokół drogi krajowej nr 94. Wskaźnik L_N .

Wskaźnik L_N Poziomu dźwięku w powietrzu	Droga krajowa nr 94				
	50-55dB	55-60dB	60-65dB	65-70dB	pow. 70dB
Powierzchnia obszarów eksponowanych w danym zakresie [km ²]	26,947	13,876	7,258	4,275	3,162
Liczba lokali mieszkalnych w danym zakresie [tys.]	3,284	2,064	1,370	0,837	0,254
Liczba eksponowanych mieszkańców w danym zakresie [tys.]	12,880	8,094	5,377	3,254	0,984

Źródło: GDDKiA

Tabela 43. Poziomy dźwięku w powietrzu wokół drogi krajowej nr 94. Wskaźnik L_{DWN} .

Wskaźnik L_{DWN} Poziomu dźwięku w powietrzu	Droga krajowa nr 94				
	55-60dB	60-65dB	65-70dB	70-75dB	pow. 75dB
Powierzchnia obszarów eksponowanych w danym zakresie [km ²]	32,796	17,617	8,986	5,269	4,777
Liczba lokali mieszkalnych w danym zakresie [tys.]	4,105	2,314	1,603	1,083	0,555
Liczba eksponowanych mieszkańców w danym zakresie [tys.]	16,102	9,066	6,291	4,231	2,150

Źródło: GDDKiA

Tabela 44. Przekroczenia wartości L_{DWN} [dB] dla drogi krajowej nr 94.

Kryterium	Droga krajowa nr 94				Wskaźnik hałasu L_{DWN} [dB]
	do 5 dB	>5 dB -10 dB	>10 dB -15 dB	>15 dB-20 dB	pow. 20dB
	Stan warunków akustycznych środowiska				
	niedobry		zły		bardzo zły
Powierzchnia obszarów zagrożonych w danym zakresie [km ²]	5,239	3,649	2,181	1,344	1,269
Liczba lokali mieszkalnych w danym zakresie [tys.]	3,411	2,036	1,363	0,897	0,413

Program Ochrony Środowiska dla Gminy Sędziszów Małopolski na lata 2015-2018 z perspektywą na lata 2019-2022

Droga krajowa nr 94					Wskaźnik hałasu L _{DOWN} [dB]
Liczba zagrożonych mieszkańców w danym zakresie [tys.]	13,395	8,001	5,349	3,498	1,603
Liczba budynków szkolnych i przedszkolnych w danym zakresie	22	10	13	9	18
Liczba budynków służby zdrowia, opieki społecznej i socjalnej w danym zakresie	4	2	4	1	3
Inne obiekty budowlane istotne z punktu widzenia ochrony przed hałasem (liczba obiektów)	12	2	2	2	0

Źródło: GDDKiA

Tabela 45. Przekroczenia wartości LN [dB] dla drogi krajowej nr 94.

Droga krajowa nr 94					Wskaźnik hałasu L _N [dB]
Kryterium	do 5 dB	>5 dB -10 dB	>10 dB -15 dB	>15 dB-20 dB	pow. 20dB
	Stan warunków akustycznych środowiska				
	niedobry		zły		bardzo zły
Powierzchnia obszarów zagrożonych w danym zakresie [km ²]	5,146	3,364	1,952	1,225	0,815
Liczba lokali mieszkalnych w danym zakresie [tys.]	3,259	2,055	1,358	0,828	0,247
Liczba zagrożonych mieszkańców w danym zakresie [tys.]	12,783	8,058	5,328	3,219	0,957
Liczba budynków szkolnych i przedszkolnych w danym zakresie	0	0	0	0	0
Liczba budynków służby zdrowia, opieki społecznej i socjalnej w danym zakresie	1	2	4	2	1
Inne obiekty budowlane istotne z punktu widzenia ochrony przed hałasem (liczba obiektów)	9	6	3	1	0

Źródło: GDDKiA

Wyniki badań zleconych przez Główną Dyрекcję Dróg Krajowych i Autostrad wskazują, na pogorszony stan środowiska akustycznego wzdłuż dróg krajowych, w tym drogi krajowej nr 94. Mieszkańcy obszarów do niej przylegających lub pracujący w jej pobliżu mogą być narażeni na przekroczenia dopuszczalnych norm hałasu co negatywnie wpływa na stan warunków akustycznych środowiska. Przekroczenia te zgodnie z badaniami zleconymi przez

Generalna Dyrekcję Dróg Krajowych i Autostrad, w skrajnych przypadkach, mogą wynosić ponad 20 dB.

Hałas kolejowy

Przez Gminę Sędziszów Małopolski przebiega jedna linia kolejowa:

- Linia nr 91: Kraków Główny – Medyka,

W związku z ich istnieniem, może wystąpić potencjalne zagrożenie nadmiernym hałasem, którego źródłem jest kolej.

Hałas przemysłowy

Hałas przemysłowy powodowany jest eksploatacją instalacji lub urządzeń związanych z prowadzoną działalnością przemysłową. Emisja zanieczyszczenia środowiska hałasem regulowana jest w posiadanych przez podmioty gospodarcze zezwoleniach, dopuszczających określone poziomy hałasu odrębnie dla pory dziennej i nocnej. Uciążliwość hałasu emitowanego z obiektów przemysłowych zależy między innymi od ich ilości, czasu pracy czy odległości od terenów podlegających ochronie akustycznej.

6.3.3 Zagrożenia

Jak wynika z przedstawionych powyżej danych, na terenie gminy mogą występować problemy związane z nadmierną emisją hałasu komunikacyjnego. Dotyczy to zarówno pór nocnych i dziennych. Sytuacja ta wynika z obecności na terenie gminy dróg krajowych. Zaleca się monitoring terenów znajdujących się poblizu tych dróg oraz realizację działań mających na celu ochronę przed nadmierną emisją hałasu w przyszłości.

6.3.4 Cele i strategia działań

Cel średniookresowy do roku 2022:

Podnoszenie komfortu akustycznego mieszkańców Gminy Sędziszów Małopolski

Strategia działań:

Lp.	Nazwa zadania	Jednostka odpowiedzialna
1.	Wprowadzanie standardów akustycznych w planie zagospodarowania przestrzennego.	Gmina Sędziszów Małopolski
2.	Ochrona obszarów o korzystnym klimacie akustycznym poprzez uwzględnianie ich w planie zagospodarowania przestrzennego.	Gmina Sędziszów Małopolski
3.	Preferowanie niekonfliktowych lokalizacji obiektów przemysłowych.	Gmina Sędziszów Małopolski
4.	Kontrola emisji hałasu do środowiska z obiektów działalności gospodarczej.	WIOŚ w Rzeszowie
5.	Realizacja zadań wynikających z Programu ochrony środowiska przed hałasem dla województwa małopolskiego.	Zarządcy dróg i linii kolejowych
6.	Budowa ekranów i instalacja urządzeń ograniczających hałas wzdłuż uciążliwych szlaków komunikacyjnych.	Zarząd Województwa i Powiatu, Gmina Sędziszów

Program Ochrony Środowiska dla Gminy Sędziszów Małopolski na lata 2015-2018 z perspektywą na lata 2019-2022

Lp.	Nazwa zadania	Jednostka odpowiedzialna
		Małopolski
7.	Kontrolowanie oraz eliminowanie technologii i urządzeń przekraczających wartości normatywne w transporcie i przemyśle.	WIOŚ w Rzeszowie
8.	Stosowanie rozwiązań technicznych i organizacyjnych zapobiegających emisji hałasu do środowiska.	Zarządcy dróg

6.4. Promieniowanie elektromagnetyczne

6.4.1. Stan wyjściowy

Zagadnienia dotyczące ochrony ludzi i środowiska przed niekorzystnym oddziaływaniem pól elektromagnetycznych regulowane są przepisami dotyczącymi:

- ochrony środowiska,
- bezpieczeństwa i higieny pracy,
- prawa budowlanego,
- zagospodarowania przestrzennego,
- przepisami sanitarnymi.

Jako promieniowanie niejonizujące określa się promieniowanie, którego energia oddziałująca na każde ciało materialne nie wywołuje w nim procesu jonizacji. Promieniowanie to związane jest ze zmianami pola elektromagnetycznego. Poniżej zestawiono potencjalne źródła omawianego promieniowania

- urządzenia wytwarzające stałe pole elektryczne i magnetyczne,
- urządzenia wytwarzające pole elektryczne i magnetyczne o częstotliwości 50 Hz, (stacje i linie elektroenergetyczne wysokiego napięcia);
- urządzenia wytwarzające pole elektromagnetyczne o częstotliwości od 1 kHz do 300 GHz, (urządzenia radiokomunikacyjne, radionawigacyjne i radiolokacyjne)
- inne źródła promieniowania z zakresu częstotliwości: 0 – 0,5 Hz, 0,5 – 50 Hz oraz 50-1000 Hz.

Zagadnienia dotyczące promieniowania niejonizującego są określone przez *Rozporządzenie Ministra Środowiska z dnia 30 października 2003 roku w sprawie dopuszczalnych poziomów pól elektromagnetycznych w środowisku oraz sposobów sprawdzania dotrzymania tych poziomów* (Dz. U. 2003r., Nr 192, poz. 1883).

Dla terenów przeznaczonych pod zabudowę mieszkaniową, rozporządzenie ustala odrębną wartość składowej elektrycznej pola w wysokości 7 V/m.

Dla pozostałych terenów, na których przebywanie ludzi jest dozwolone bez ograniczeń, rozporządzenie ustala wysokość składowej elektrycznej pola elektromagnetycznego o częstotliwości 50 Hz w wysokości 10 kV/m, natomiast składowej magnetycznej w wysokości 60 A/m. ponadto rozporządzenie określa:

- dopuszczalne poziomy elektromagnetycznego promieniowania niejonizującego;
- metody kontroli dopuszczalnych poziomów pól elektromagnetycznych;
- metody wyznaczania dotrzymania dopuszczalnych poziomów pól elektromagnetycznych, jeżeli w środowisku występują pola elektromagnetyczne z różnych zakresów częstotliwości.

Źródła promieniowania

Na terenie Gminy Sędziszów Małopolski źródła promieniowania niejonizującego stanowią:

- linie i stacje elektroenergetyczne wysokich napięć,
- urządzenia radiokomunikacyjne,
- radionawigacyjne i radiolokacyjne,

W 2013 roku Wojewódzki Inspektorat Ochrony Środowiska w Rzeszowie przeprowadził badania w ramach monitoringu pól elektromagnetycznych na terenie województwa podkarpackiego. Zostały one przeprowadzone w 45 punktach zlokalizowanych na jego obszarze. Uzyskane wyniki badań nie wykazały przekroczeń dopuszczalnych poziomów pól elektromagnetycznych w środowisku. Najwyższe wartości zanotowano w Rzeszowie, gdzie wynosiły 1,52 V/m, przy wartości dopuszczalnej równej 7 V/m.

Program Ochrony Środowiska dla Gminy Sędziszów Małopolski na lata 2015-2018 z perspektywą na lata 2019-2022

Rysunek 11. Pomiary poziomów pól elektromagnetycznych na terenie województwa podkarpackiego w roku 2013 (dane WIOŚ w Rzeszowie).

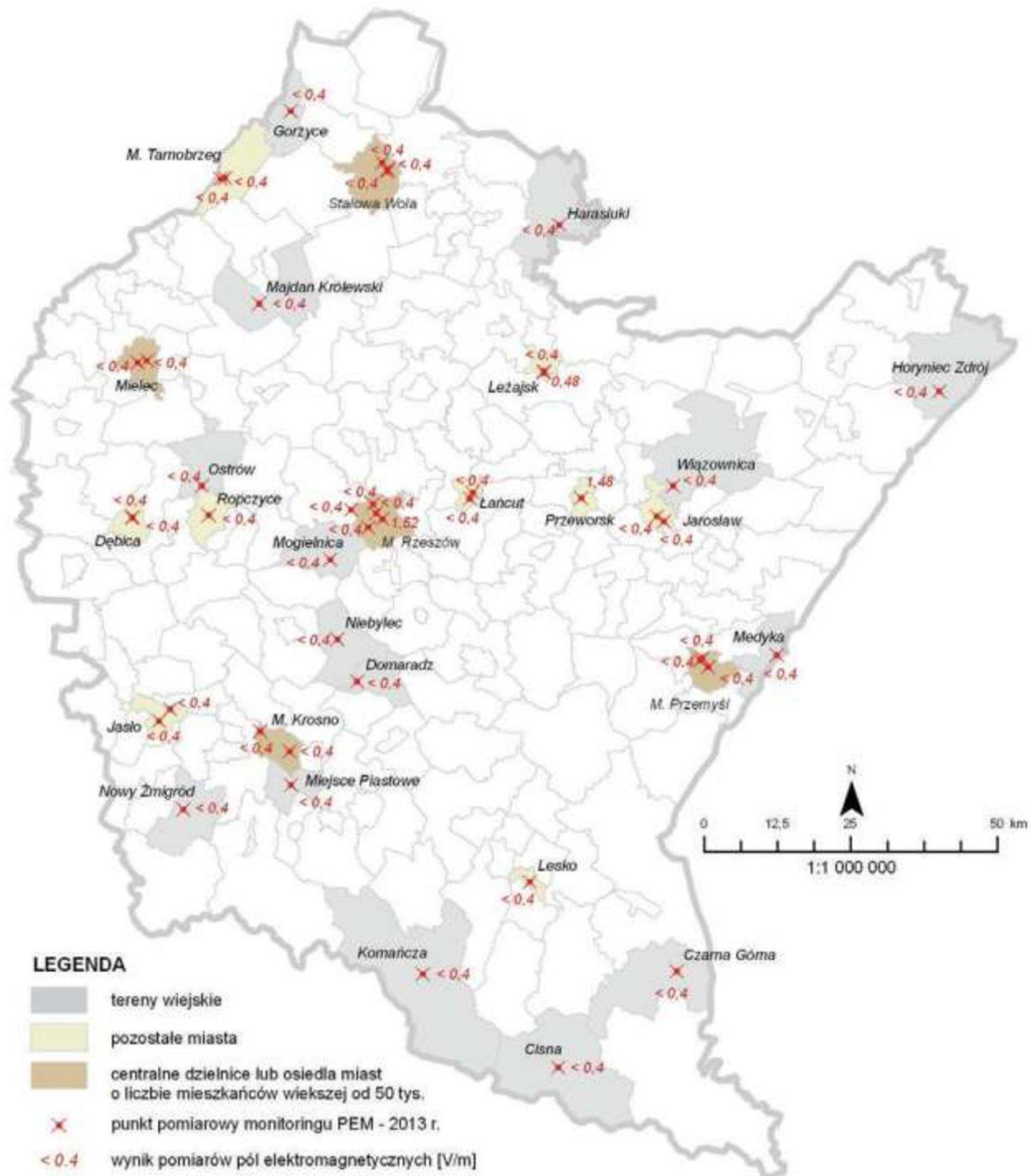

Na podstawie wyników badań można założyć, że również na terenie Gminy Sędziszów Małopolski nie doszło do przekroczeń poziomów pól elektromagnetycznych. Pomimo tego niezbędna jest nadzór nad istniejącymi oraz potencjalnymi źródłami tego promieniowania.

6.4.2 Cele i strategia działań**Cel średniookresowy do roku 2022:**

Minimalizacja oddziaływania promieniowania elektromagnetycznego

Strategia działań:

Lp.	Nazwa zadania	Jednostka odpowiedzialna
1.	Ograniczanie powstawania źródeł pól elektromagnetycznych na terenach gęstej zabudowy mieszkaniowej na etapie planowania przestrzennego oraz wprowadzenie zagadnienia pól elektromagnetycznych do miejscowego planu zagospodarowania przestrzennego.	Gmina Sędziszów Małopolski
2.	Kontrola obecnych i potencjalnych źródeł promieniowania elektromagnetycznego.	Wojewódzki Inspektorat Ochrony Środowiska w Rzeszowie
3.	Utrzymanie poziomów elektromagnetycznego promieniowania poniżej dopuszczalnego lub co najwyżej na poziomie dopuszczalnym.	Przedsiębiorcy
4.	Prowadzenie ewidencji źródeł promieniowania elektromagnetycznego.	WIOŚ w Rzeszowie, Urząd Komunikacji Elektronicznej

6.5. Gospodarka odpadami**6.5.1. Stan wyjściowy**

Odpady komunalne na terenie Gminy Sędziszów Małopolski powstają głównie w gospodarstwach domowych, przedsiębiorstwach handlowych, obiektach użyteczności publicznej (takich jak szkoły, przedszkola).

Odbiorem odpadów komunalnych od właścicieli nieruchomości zamieszkałych zajmuje się firma wyłoniona w drodze przetargu.

Właściciele nieruchomości niezamieszkałych mogą zawierać umowy na odbiór odpadów z podmiotami wpisanymi do rejestru działalności regulowanej w zakresie odbierania odpadów komunalnych.

Masa zebranych odpadów¹³

Masa odebranych odpadów w postaci niesegregowanych, zmieszanych odpadów komunalnych (kod odpadu: 200301) z obszaru Gminy Sędziszów Małopolski w 2013 roku wyniosła 2114,6 Mg. Masa odpadów odebrana z obszarów miejskich wyniosła 1019,8 Mg, natomiast z obszarów wiejskich 1094,8 Mg. Masa odpadów o kodzie 200301, która została poddana składowaniu wyniosła 480,6 Mg. Pozostała część odpadów, tj. 1634,0 Mg, poddana została innym niż składowanie procesom przetwarzania.

¹³ Stan na rok 2013. Źródło: Sprawozdanie z realizacji zadań z zakresu gospodarowania odpadami komunalnymi za 2013 rok.

Łączna masa selektywnie odebranych odpadów komunalnych ulegających biodegradacji w 2013 roku wyniosła 34,9 Mg. Wszystkie odebrane odpady poddane zostały innym niż składowanie procesom przetwarzania. Osiągnięty poziom ograniczenia masy odpadów komunalnych ulegających biodegradacji kierowanych do składowiska wyniósł 32,4%.

Osiągnięty poziom recyklingu, przygotowania do ponownego użycia takich frakcji odpadów komunalnych jak: papieru, metali, tworzyw sztucznych, i szkła wyniósł 34,8%.

Masa innych niż niebezpieczne odpadów budowlanych i rozbiórkowych, odebranych z obszaru gminy w 2013 roku, wyniosła 1,6 Mg. Osiągnięty poziom recyklingu, przygotowania do ponownego użycia tych odpadów wyniósł 100%.

Na terenie Gminy Sędziszów Małopolski w 2013 roku funkcjonował jeden punkt selektywnej zbiórki odpadów (PSZOK), był to Gminny Punkt Selektywnej Zbiórki Odpadów Komunalnych, przy ul. Fabrycznej w Sędziszowie Małopolskim.

Ilość właścicieli nieruchomości, od których odbierane były odpady w 2013 roku wynosiła 5158. Liczba mieszkańców, którzy zbierali odpady w sposób niezgodny z regulaminem utrzymania czystości i porządku na terenie gminy wyniosła 0.

Szczegółowe dane na temat ilości zebranych odpadów w sposób selektywny, przedstawiają poniższe tabele.

Program Ochrony Środowiska dla Gminy Sędziszów Małopolski na lata 2015-2018 z perspektywą na lata 2019-2022

Tabela 46. Ilość odpadów ulegających biodegradacji, odebranych z terenu Gminy Sędziszów Małopolski (stan na rok 2013).

Nazwa i adres instalacji, do której przekazano odpady komunalne ulegające biodegradacji	Kod odebranych odpadów komunalnych ulegających biodegradacji	Rodzaj odebranych odpadów komunalnych ulegających biodegradacji ⁴⁾	Masa odpadów komunalnych ulegających biodegradacji nieprzekazanych do składowania na składowiska odpadów [Mg]	Sposób zagospodarowania odpadów komunalnych ulegających biodegradacji nieprzekazanych do składowania na składowiska odpadów
B.N.S. Recykling ul. Fabryczna 18, 39-200 Dębica	150101	Opakowania z papieru	4,7	zbieranie
Kompostownia bębnowa (bioreaktor: komposter typ-16), Paszczyzna 62 B, 39-207 Brzeźnica	200201	Odpady ulegające biodegradacji	30,2	kompostowanie (R3)

źródło: Sprawozdanie z realizacji zadań z zakresu gospodarowania odpadami komunalnymi na terenie Gminy Sędziszów Małopolski za 2013 rok.

Tabela 47. Poziom recyklingu i przygotowania do ponownego użycia odpadów odebranych w sposób selektywny w postaci metali, papieru, tworzyw sztucznych i szkła z terenu Gminy Sędziszów Małopolski (stan na rok 2013).

Kod odebranych odpadów komunalnych	Rodzaj odebranych odpadów komunalnych	Łączna masa odebranych odpadów komunalnych [Mg]	Masa odpadów poddanych recyklingowi [Mg]	Masa odpadów przygotowanych do ponownego użycia [Mg]
15 01 01	Opakowania z tektury i papieru	57,4	57,4	0
15 01 02	Opakowania z tworzyw sztucznych	137,5	137,5	0
15 01 07	Opakowania ze szkła	265,3	265,3	0
15 01 04	Opakowania z metali	21,7	21,7	0

źródło: Sprawozdanie z realizacji zadań z zakresu gospodarowania odpadami komunalnymi na terenie Gminy Sędziszów Małopolski za 2013 rok.

Program Ochrony Środowiska dla Gminy Sędziszów Małopolski na lata 2015-2018 z perspektywą na lata 2019-2022

Tabela 48. Masa odebranych selektywnie odpadów z terenu Gminy Sędziszów Małopolski w PSZOK (stan na rok 2013).

Nazwa i adres instalacji, do której przekazano odpady komunalne ulegające biodegradacji	Kod odebranych odpadów komunalnych	Rodzaj odebranych odpadów komunalnych	Masa odpadów komunalnych [Mg]
Gminny Punkt Selektywnej Zbiórki Odpadów Komunalnych ul. Fabryczna 39-120 Sędziszów Małopolski	200135, 200136	Sprzęt elektryczny i elektroniczny	1,46
	200307	Meble i inne wielkogabarytowe	3,4
	170101	Budowlane i rozbiórkowe	1,6
	200139	Tworzywa sztuczne	0,6
	200131, 200132, 200127	Przeterminowane leki i chemikalia, rozpuszczalniki, farby itp.	0,8
	160103	Opony	1,2
	200108	Odpady ulegające biodegradacji	0,5
	200102	Szkło	0,2
	200133, 200134	Zużyte baterie i akumulatory	0,075
	200180	Chemia	0,0075
	150104	Metal	0,087
	200121	Lampy fluorescencyjne i inne odpady zawierające rtęć.	0,05
	200101	Papier	0,2
	170201	Budowlane i rozbiórkowe	0,02
200140	Złom	0,007	

źródło: Sprawozdanie z realizacji zadań z zakresu gospodarowania odpadami komunalnymi na terenie Gminy Sędziszów Małopolski za 2013 rok.

Tabela 49. Masa innych niż niebezpieczne odpadów budowlanych i rozbiórkowych, zebranych z terenu Gminy Sędziszów Małopolski w sposób selektywny (stan na rok 2013).

Kod odebranych odpadów	Rodzaj odebranych odpadów	Łączna masa odebranych odpadów [Mg]	Masa odpadów poddanych recyklingowi [Mg]	Masa odpadów przygotowanych do ponownego użycia [Mg]	Masa odpadów poddanych odzyskowi innymi metodami niż recykling i ponowne użycie [Mg]
170101	170101	Odpady budowlane i rozbiórkowe	1,6	0	0

źródło: Sprawozdanie z realizacji zadań z zakresu gospodarowania odpadami komunalnymi na terenie Gminy Sędziszów Małopolski za 2013 rok.

Regiony Gospodarki Odpadami

Gospodarka odpadami w województwie podkarpackim opiera się na wskazanych w „*Planie Gospodarki Odpadami dla Województwa Podkarpackiego*” regionach gospodarki odpadami (RGO) w ramach których dopuszcza się zagospodarowanie odpadów. W województwie podkarpackim wydziela się sześć regionów gospodarki odpadami:

- Region Centralny,
- Region Południowo-Wschodni,
- Region Południowo-Zachodni,
- Region Północny,
- Region Wschodni,
- Region Zachodni.

Na rysunku przedstawiono podział województwa podkarpackiego na regiony gospodarki odpadami.

Rysunek 12. Podział województwa podkarpackiego na regiony gospodarki odpadami.

źródło: Plan Gospodarki Odpadami dla Województwa Podkarpackiego

Miejsce składowania odpadów

Zgodnie z obowiązującymi przepisami prawa, podmiot odbierający odpady komunalne od właścicieli nieruchomości obowiązany jest do przekazywania odebranych odpadów komunalnych zmieszanych, odpadów zielonych oraz pozostałości z sortowania odpadów komunalnych, przeznaczonych do składowania, do regionalnych instalacji przetwarzania odpadów komunalnych.

Zgodnie z zasadą bliskości z art. 20 ust. 7 ustawy z dnia 14 grudnia 2012 r. o odpadach, nakazuje się również, aby odpady komunalne zmieszane, pozostałości z sortowania odpadów komunalnych oraz pozostałości z procesu mechaniczno-biologicznego przetwarzania odpadów komunalnych,

o ile są przeznaczone do składowania, a także odpady zielone, były przetwarzane na terenie regionu gospodarki odpadami komunalnymi, na którym zostały wytworzone.

Gmina Sędziszów Małopolski znajduje się w Regionie Zachodnim gospodarki odpadami. Jak wynika z Sprawozdania z realizacji zadań z zakresu gospodarowania odpadami komunalnymi na terenie Gminy Sędziszów Małopolski za 2013 rok, przeważająca masa niesegregowanych, zmieszanych odpadów komunalnych (kod odpadu: 200301) trafiła na składowisko odpadów komunalnych w Kozodrzy na "składowisko Kozodrza".

Punkt Selektywnej Zbiórki Odpadów Komunalnych

Na terenie Gminy Sędziszów Małopolski w 2013 roku funkcjonował jeden punkt selektywnej zbiórki odpadów (PSZOK), był to Gminny Punkt Selektywnej Zbiórki Odpadów Komunalnych, przy ul. Fabrycznej w Sędziszowie Małopolskim. Informacje na temat ilości odebranych w 2013 roku odpadów zostały zawarte w tabeli nr 48.

Odpady w postaci wyrobów zawierających azbest

Na terenie gminy Sędziszów Małopolski w ramach „Programu usuwania azbestu i wyrobów zawierających azbest na terenie Gminy Sędziszów Małopolski na lata 2012-2032” realizowane jest zadanie związane z usuwaniem wyrobów zawierających azbest z terenu gminy. Zgodnie z danymi zawartymi ww. Programie, na terenie Gminy Sędziszów Małopolski znajduje się ok. 2440,251 Mg tych materiałów¹⁴. Jak wynika z treści „Programu usuwania azbestu i wyrobów zawierających azbest na terenie Gminy Sędziszów Małopolski na lata 2012-2032” rokrocznie planuje się usunięcie 122,01 Mg odpadów azbestowych.

Na terenie omawianej gminy od 2013 roku trwa akcja usuwania wyrobów zawierających azbest przy współfinansowaniu ze środków NFOŚ i WFOŚ oraz środków własnych gminy. W 2013 usunięto ok. 190 mg odpadów zawierających azbest, w 2014 r. 260 Mg odpadów zawierających azbest. Planuje się podejmowanie dalszych działań w latach następnych.

6.5.2 Zagrożenia

Obszary problemowe dotyczące gospodarki odpadami związane są z:

- nieprawidłowymi praktykami dotyczącymi gospodarowania odpadami przez mieszkańców (np. spalanie odpadów komunalnych, pozbywanie się odpadów w sposób niezgodny z przepisami prawa);
- występowaniem wyrobów zawierających azbest.

¹⁴ Stan na rok 2012 – wyniki inwentaryzacji wyrobów zawierających azbest.

6.5.3 Cele i strategia działań**Cel średniookresowy do roku 2022:**
**Minimalizacja ilości powstających odpadów,
rozwoj selektywnej zbiórki odpadów na terenie Gminy Sędziszów Małopolski**
Strategia działań:

Lp.	Nazwa zadania	Jednostka odpowiedzialna
1.	Odbiór i zagospodarowanie odpadów komunalnych – odbiór odpadów komunalnych	Gmina Sędziszów Małopolski
2.	Likwidacja dzikich wysypisk śmieci.	Gmina Sędziszów Małopolski
3.	Egzekwowanie zapisów wynikających z ustawy o utrzymaniu czystości i porządku w gminie i regulaminu utrzymania czystości i porządku w gminie.	Gmina Sędziszów Małopolski
4.	Składanie rocznego sprawozdania z realizacji zadań z zakresu gospodarowania odpadami komunalnymi do Marszałka Województwa Małopolskiego (rokrocznie).	Gmina Sędziszów Małopolski
5.	Przeprowadzenie analizy stanu gospodarki odpadami, w celu weryfikacji możliwości technicznych i organizacyjnych gminy w zakresie gospodarowania odpadami komunalnymi (rokrocznie).	Gmina Sędziszów Małopolski
6.	Gospodarowanie odpadami w postaci wyrobów zawierających azbest poprzez realizację zapisów „Programu usuwania azbestu i wyrobów zawierających azbest na terenie Gminy Sędziszów Małopolski na lata 2012-2032”.	Gmina Sędziszów Małopolski, właściciele prywatni, zarządcy nieruchomości

7. Odnawialne źródła energii**7.1 Stan aktualny**

Energia odnawialna jest to energia pochodząca z naturalnych, powtarzających się procesów przyrodniczych, uzyskiwana z odnawialnych niekopalnych źródeł energii (energia: wody, wiatru, promieniowania słonecznego, geotermalna, fal, prądów i pływów morskich, oraz energia wytwarzana z biomasy stałej, biogazu i biopaliw ciekłych). Odnawialne źródło energii to źródło wykorzystujące w procesie przetwarzania energię wiatru, promieniowania słonecznego, aerotermalną, geotermalną, hydrotermalną, fal, prądów i pływów morskich, spadku rzek oraz energię pozyskiwaną z biomasy, biogazu pochodzącego ze składowisk odpadów, a także biogazu powstałego w procesach odprowadzania lub oczyszczania ścieków albo rozkładu składowanych szczątków roślinnych i zwierzęcych.

W roku 2012 udział energii ze źródeł odnawialnych w ogólnym pozyskaniu energii pierwotnej wyniósł 11,7% (356 070TJ na 3 035 604TJ ogółem) (GUS). Zgodnie z dyrektywą Parlamentu Europejskiego i Rady 2009/28/WE z dnia 23 kwietnia 2009 r. w sprawie promowania stosowania energii ze źródeł odnawialnych zmieniającej i w następstwie uchylającej dyrektywy 2001/77/WE oraz 2003/30/WE, udział odnawialnych źródeł energii w całkowitym zużyciu energii brutto powinien wynieść 15% do roku 2020. Do źródeł o największym technicznym potencjale należą:

- biomasa – w 2012r. 82,16% łącznego pozyskania energii z OZE,
- biopaliwa ciekłe – w 2012r. 7,97% łącznego pozyskania energii z OZE,

Program Ochrony Środowiska dla Gminy Sędziszów Małopolski na lata 2015-2018 z perspektywą na lata 2019-2022

- energia wiatru – w 2012r. 4,80% łącznego pozyskania energii z OZE,
- energia wody – w 2012r. 2,06% łącznego pozyskania energii z OZE,
- biogaz – w 2012r. 1,98% łącznego pozyskania energii z OZE,
- odpady komunalne – w 2012r. 0,98% łącznego pozyskania energii z OZE,
- pompy ciepła – w 2012r. 0,31% łącznego pozyskania energii z OZE,
- zasoby geotermalne – w 2012r. 0,19% łącznego pozyskania energii z OZE,
- energia słoneczna – w 2012r. 0,15% łącznego pozyskania energii z OZE.

Rysunek 13. Udział poszczególnych nośników energii odnawialnej w łącznym pozyskaniu energii z OZE w roku 2012.

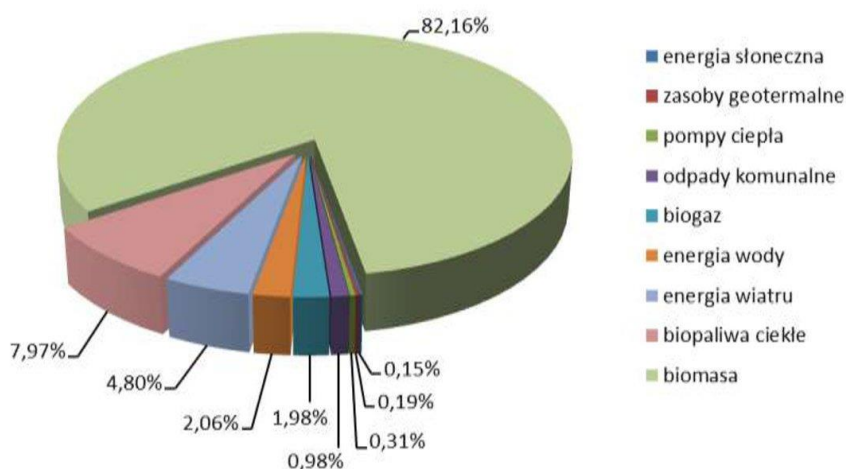

Dla województwa podkarpackiego opracowano szereg dokumentów strategicznych mających odniesienie do odnawialnych źródeł energii. Wskazują one na możliwości, potencjał a także szanse i ograniczenia dla OZE na terenie województwa, są to:

- Program rozwoju OZE w Województwie Podkarpackim,
- Końcowy Raport z badań Foresigt Priorytetowe technologie dla zrównoważonego rozwoju województwa podkarpackiego z 2008 r.,
- Studium przestrzennych uwarunkowań krajobrazowych, przyrodniczych, kulturowych i turystycznych rozwoju energetyki wiatrowej w województwie podkarpackim.

Oraz odnoszące się także do OZE:

- Strategia Rozwoju Województwa – Podkarpackie 2020,
- Program Ochrony Środowiska dla województwa podkarpackiego na lata 2008-2011 z uwzględnieniem lat 2012-2015,
- Plan Zagospodarowania Przestrzennego Województwa Podkarpackiego",
- Regionalny Program Operacyjny Województwa Podkarpackiego na lata 2007-2013,
- Regionalna Strategia Innowacji Województwa Podkarpackiego na lata 2005-2013.

7.1.1 Biomasa i biogaz

Biomasa

Biomasę stanowią organiczne, niekopalne substancje o pochodzeniu biologicznym, które mogą być wykorzystywane w charakterze paliwa do produkcji ciepła lub wytwarzania energii elektrycznej.

Do najważniejszych rodzajów tego typu paliw należą:

- drewno,
- słoma i odpady pochodzące z produkcji rolniczej,
- odpady organiczne,
- oleje roślinne,
- tłuszcze zwierzęce,
- osady ściekowe,
- rośliny szybko rosnące, takie jak:
 - wierzba wiciowa,
 - miskant olbrzymi (trawa słoniowa),
 - słonecznik bulwiasty,
 - ślazier pensylwański,
 - rdest sachaliński.

Biomasa jest obecnie źródłem energii o największym potencjale. Udział paliw takich jak słoma, drewno czy wierzba energetyczna w bilansie energetycznym kraju systematycznie wzrasta.

Z uwagi na rolniczy charakter Gminy Sędziszów Małopolski, na jej terenie występują znaczne zasoby biomasy. Mogą to być odpadki drewniane, trociny, słoma, siano, darni lub zepsute ziarno. Warto zaznaczyć, iż mogą być one wykorzystane do produkcji ciepła w sposób ekologicznie bezpieczny, a także efektywny energetycznie. Jedną z największych zalet biomasy jest zerowa emisja dwutlenku węgla, gdyż ilość tej substancji jest całkowicie akumulowana w procesie fotosyntezy. Za wykorzystaniem biomasy przemawiają m.in.: nadprodukcja lub bezrobocie na wsi.

Biogaz

Biogaz to paliwo gazowe otrzymywane w procesie fermentacji metanowej surowców rolniczych, produktów ubocznych rolnictwa, płynnych lub stałych odchodów zwierzęcych, produktów ubocznych lub pozostałości z przetwórstwa produktów pochodzenia rolniczego lub biomasy leśnej, z wyłączeniem gazu pozyskanego z surowców pochodzących z oczyszczalni ścieków oraz składowisk odpadów.

Biogaz powstaje w wyniku fermentacji metanowej ścieków. Przyjmuje się, iż ze 100 m³ osadu o zawartości suchej masy na poziomie 5% można uzyskać od 10 do 30 m³ gazu, który może być wykorzystany do produkcji energii cieplnej, elektrycznej, do napędzania pojazdów bądź przesyłany wprost do sieci gazowej.

Z uwagi na stosunkowo małą liczbę mieszkańców obsługiwanych przez oczyszczalnię a co za tym idzie relatywnie niewielki ładunek ścieków, obszar gminy został zakwalifikowany do obszarów o niewskazanej lokalizacji biogazowni przy oczyszczalniach ścieków. Nie ma natomiast przeciwwskazań dla budowy biogazowni rolniczych, wykorzystujących biomasę pochodzenia rolniczego.

7.1.2 Spalarnia odpadów

Energia w spalarni pozyskiwana jest poprzez spalanie palnych odpadów komunalnych i przemysłowych w postaci stałej lub ciekłej. Duże koszty budowy tego typu zakładów oraz brak odpowiedniej edukacji skutkującej negatywnym odbiorem w społeczeństwie wciąż stanowią przeszkodę dla rozwoju tej gałęzi energetyki. Na terenie województwa funkcjonują mniejsze spalarnie służące do utylizacji odpadów przemysłowych i medycznych. Obecnie jedynym planowanym dużym przedsięwzięciem związanym z pozyskiwaniem i wykorzystaniem energii ze spalania odpadów na terenie województwa podkarpackiego jest budowa zakładu termicznej utylizacji odpadów w Rzeszowie przez Elektrociepłownię Rzeszów. Wydajność zakładu planowana jest na ok. 180 tys. Mg odpadów rocznie przy mocy 14MW (7MW energii elektrycznej).

7.1.3 Energia wiatru

Energię wiatru stanowi energia kinetyczna wiatru wykorzystywana do produkcji energii elektrycznej w turbinach wiatrowych. Potencjał elektrowni wiatrowych jest określany przez możliwości generowania przez nie energii elektrycznej. Tereny o korzystnym potencjale wyznacza się na podstawie badań kierunku, siły oraz częstotliwości występowania wiatrów. Na tej podstawie sporządzono strefy energetyczne wiatru oraz podzielono powierzchnię kraju zgodnie z potencjałem energetycznym. Według IMGW obszar Polski można podzielić na 5 stref energetycznych warunków wiatrowych:

- Strefa I – wybitnie korzystna,
- Strefa II – bardzo korzystna,
- Strefa III – korzystna,
- Strefa IV – mało korzystna,
- Strefa V – niekorzystna.

Rysunek przedstawia podział terytorium Polski na strefy energetyczne wiatru.

Program Ochrony Środowiska dla Gminy Sędziszów Małopolski na lata 2015-2018 z perspektywą na lata 2019-2022

Rysunek 14. Strefy energetyczne warunków wiatrowych.

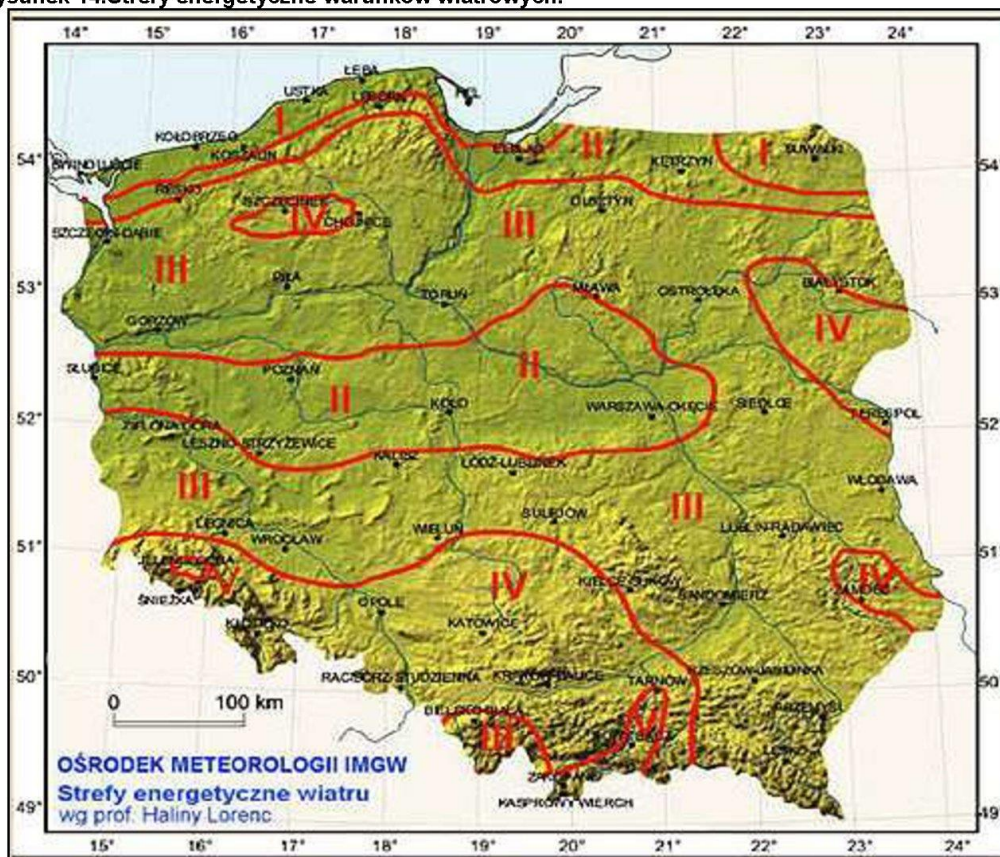

źródło: imgw.pl

Zgodnie z podziałem wprowadzonym przez Ośrodek Meteorologii IMGW, Gmina Sędziszów Małopolski leży w strefie określonej jako korzystna. Obecnie na terenie gminy nie funkcjonuje żadna farma wiatrowa oraz nie planuje się w najbliższym czasie tego typu inwestycji. Planując tego typu inwestycję należy wziąć pod uwagę uwarunkowania przyrodnicze, techniczne, środowiskowe (przede wszystkim formy ochrony przyrody oraz obszary cenne przyrodniczo), prawne, ekonomiczne oraz społeczne.

7.1.4 Energia geotermalna

Energia geotermalna jest to energia cieplna pozyskiwana z głębi ziemi i stosowana głównie w celach grzewczych. Z racji na szerokie rozpowszechnienie o pełną odnawialność energia tego typu stanowi olbrzymi potencjał. Ciepłe wody o wyższej temperaturze zdadne są do produkcji energii elektrycznej, pozostałe z powodzeniem stosowane się w ciepłownictwie, rolnictwie czy do celów rekreacyjnych.

Oszacowanie potencjału energii geotermalnej wiąże się z koniecznością kosztownych odwiertów próbnych. Na podstawie prowadzonych aktualnie wstępnych analiz można stwierdzić, iż budowa instalacji geotermalnych na terenie Gminy Sędziszów Małopolski nie jest aktualnie uzasadniona. Warto jednak zaznaczyć, iż dopuszcza się możliwość wykorzystania energii wód podziemnych i ciepła ziemi przy zastosowaniu indywidualnych pomp ciepła. Rozwiązania tego typu mogą

Program Ochrony Środowiska dla Gminy Sędziszów Małopolski na lata 2015-2018 z perspektywą na lata 2019-2022

znaleźć zastosowanie w domach jednorodzinnych oraz budynkach użyteczności publicznej w terenach o rozproszonej zabudowie.

Rysunek 15. Mapa temperatury na głębokości 2000 metrów pod powierzchnią terenu.

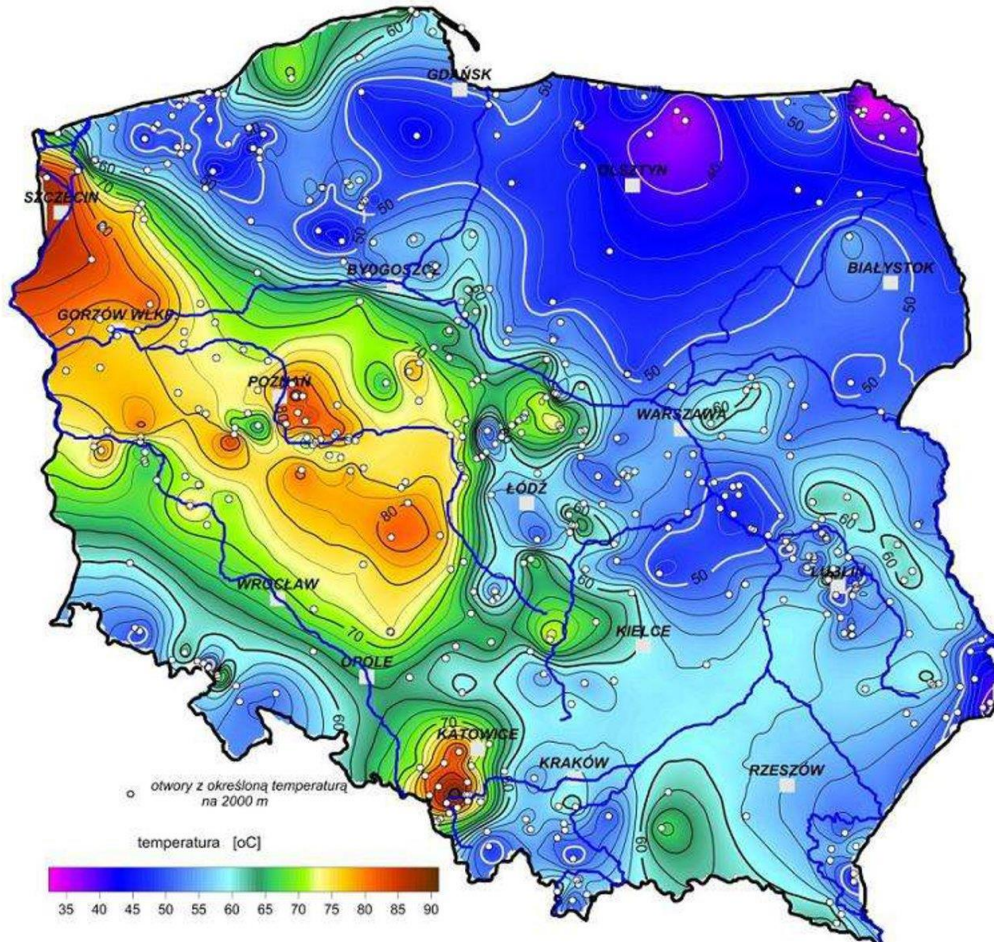

źródło: Szewczyk 2010, Państwowy Instytut Geologiczny

7.1.5 Energia słońca

Energia promieniowania słonecznego wykorzystywana jest w dwojaki sposób: do produkcji energii elektrycznej bądź ciepła. Ciepło może być pozyskiwane w sposób bierny poprzez nagrzewanie pomieszczeń bezpośrednim promieniowaniem bądź poprzez systemy cieczowych lub powietrznych kolektorów słonecznych służących ogrzewaniu mieszkań, podgrzewaniu wody użytkowej itp. Konwersja promieniowania na prąd elektryczny odbywa się natomiast poprzez zastosowanie ogniw fotowoltaicznych bądź elektrowni termicznych. W strefie klimatycznej, w której leży Polska produkcja energii elektrycznej na szerszą skalę przy pomocy ogniw fotowoltaicznych jest nieopłacalna. Natomiast zastosowanie kolektorów słonecznych może okazać się zasadne już nawet w przypadku użytkowania przez pojedyncze gospodarstwa domowe, w zależności od stopnia zapotrzebowania na ciepłą wodę. Poniższe rysunki przedstawiają dwa najważniejsze czynniki wpływające na opłacalność inwestycji związanych z wykorzystaniem energii słonecznej.

Rysunek 16. Średni czas nasłonecznienia w ciągu roku na terenie Polski.

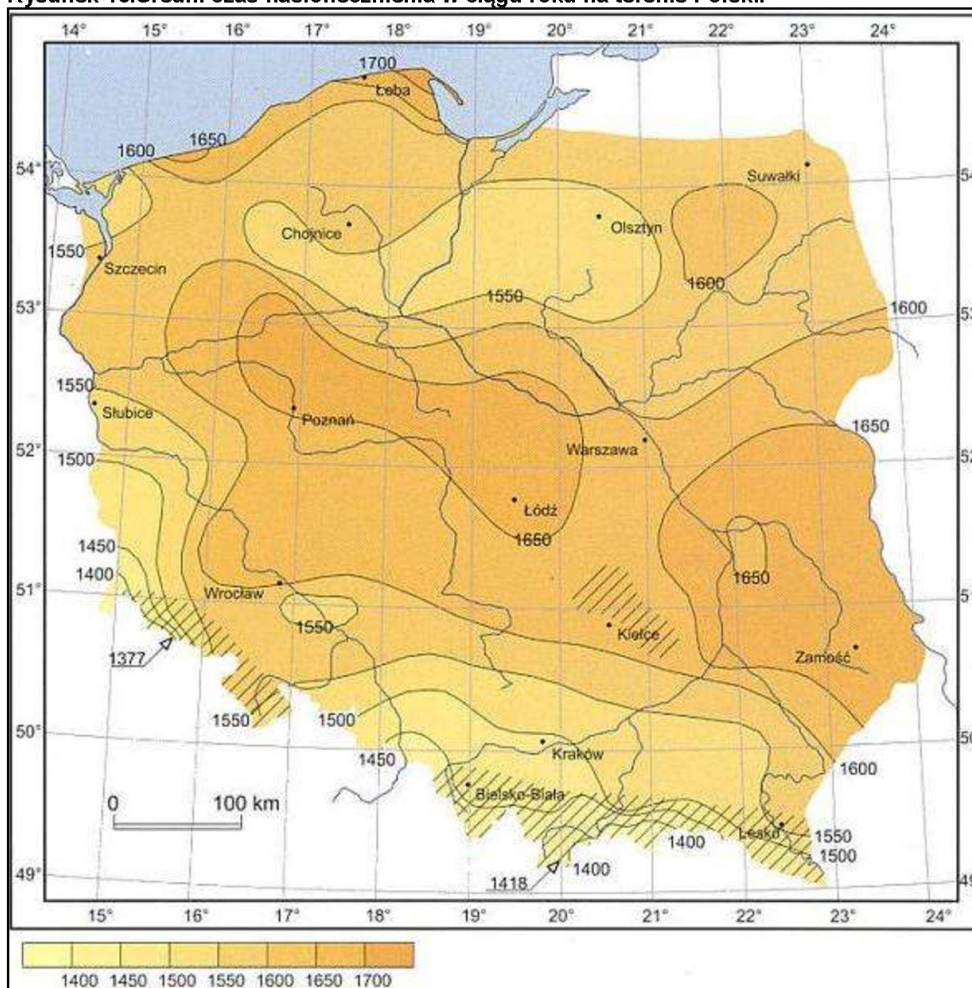

źródło: imgw.pl

Rysunek 17. Mapa nasłonecznienia Polski.

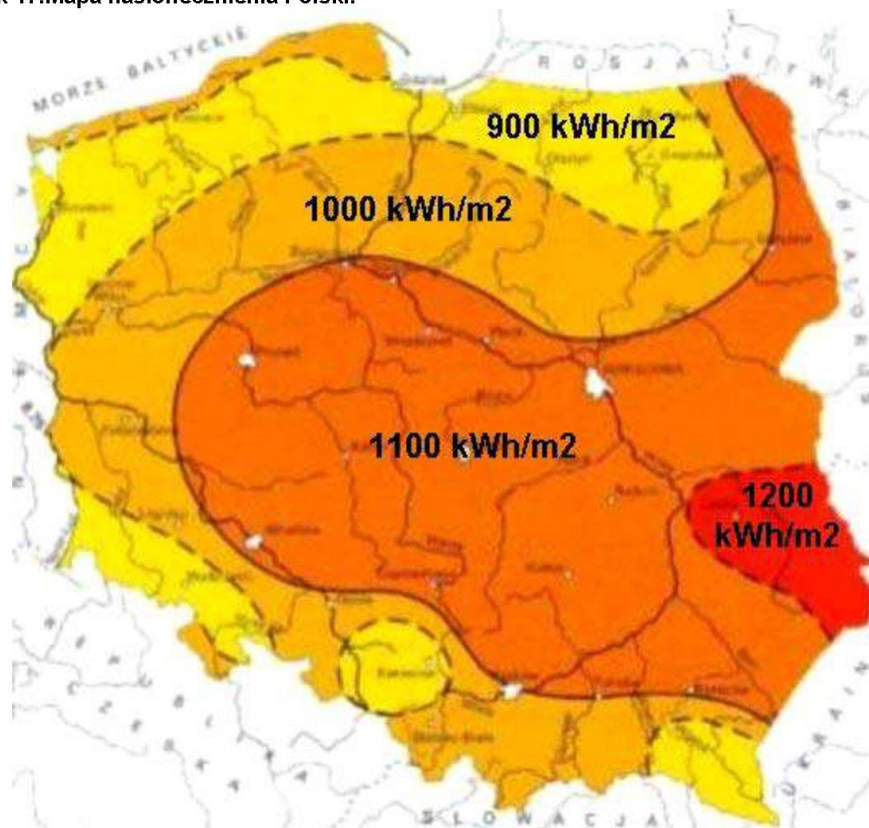

źródło: cire.pl

Na terenie gminy Sędziszów Małopolski występują bardzo dobre warunki do instalacji systemów fotowoltaicznych, dzięki wysokim wartościom nasłonecznienia, jak również korzystnym warunkom przyłączeniowym.

7.1.6 Energia cieków wód powierzchniowych

Potencjalna i kinetyczna energia cieków wód powierzchniowych wykorzystywana jest do wytwarzania energii w elektrowniach wodnych. Do energii odnawialnej zalicza się tylko i wyłącznie produkcję energii elektrycznej w elektrowniach na dopływie naturalnym (przepływowych). Planując tego typu inwestycję należy wziąć pod uwagę uwarunkowania przyrodnicze (ocena zasobów przez IMGW, warunków geomorfologicznych i geologicznych), techniczne (tryb pracy elektrowni, specyfikacja techniczna turbin, wydajność), środowiskowe (przede wszystkim formy ochrony przyrody oraz obszary cenne przyrodniczo), prawne (pozwolenie wodnoprawne zgodność z planem zagospodarowania przestrzennego), ekonomiczne oraz społeczne (np. turystyka). Z analizy przeprowadzonej na potrzeby opracowania Danych z analizy zasobów energii wody na obszarze województwa podkarpackiego wynika, iż na terenie Gminy Sędziszów Małopolski nie występują korzystne warunki do rozwoju energetyki wodnej.

7.2 Ograniczenia rozwoju energii odnawialnej

W przypadku realizacji przedsięwzięć związanych z wykorzystaniem odnawialnych źródeł energii, należy pamiętać, że możliwości rozwoju hydroenergetyki, wykorzystania energii wiatru, energii z wód geotermalnych czy biomasy uwarunkowane są nie tylko zasobami energetycznymi, ale także regulacjami prawnymi w zakresie ochrony przyrody i ustaleniami Samorządu Województwa Podkarpackiego, które zawarte są w Planie Zagospodarowania Przestrzennego Województwa i dotyczą gospodarowania przestrzenią. Ograniczenia prawne dotyczą przede wszystkim wykluczenia inwestycji z terenów chronionych lub przynajmniej dostosowania ich skali do uwarunkowań terenowych i środowiskowych.

7.3 Zagrożenia

Zagrożenia wynikające z rozwoju wykorzystania alternatywnych źródeł energii mogą być związane z negatywnym wpływem nowopowstałych instalacji służących do wykorzystania odnawialnych źródeł energii na środowisko. Przed przystąpieniem do realizacji tego typu inwestycji zaleca się dobrze dobrać lokalizację inwestycji z zachowaniem zasad zrównoważonego rozwoju. W celu doboru lokalizacji należy odnieść się do zapisów niniejszego Programu, innych dokumentów lokalnych, a także dokumentów wyższego szczebla, determinujących politykę przestrzenną gminy.

8. Plan operacyjny

8.1. Wprowadzenie

Podstawą dla planu operacyjnego na lata 2015-2022, tj. konkretnych przedsięwzięć mających priorytet w skali Gminy, są cele średniookresowe wskazane w poprzednich rozdziałach dotyczących poszczególnych komponentów środowiska oraz polityka finansowa gminy, gdyż to ona w głównej mierze decyduje o zasadności oraz sposobie realizacji danego zadania.

Podczas wyznaczania zadań inwestycyjnych kierowano się potrzebami wynikającymi z konieczności poprawy jakości środowiska na omawianym obszarze, informacjami otrzymanymi w drodze ankietyzacji, a także zamierzeniami strategicznymi Gminy Sędziszów Małopolski.

8.2. Lista przedsięwzięć

Lista przedsięwzięć przeznaczonych do realizacji w latach 2015–2022 została przedstawiona w poniższych tabelach. Ważnym jest aby podkreślić, iż zaproponowana lista przedsięwzięć nie blokuje możliwości realizacji innych, charakteryzujących się mniejszym jednostkowym efektem. Oznacza to możliwość realizacji przedsięwzięć nie wskazanych w poniższej tabeli, ale mieszczących się w ramach wyznaczonych celów średniookresowych.

Program Ochrony Środowiska dla Gminy Sędziszów Małopolski na lata 2015-2018 z perspektywą na lata 2019-2022

Tabela 50. Lista zadań własnych i koordynowanych przeznaczonych do realizacji w ramach planu operacyjnego na lata 2015-2022.

Lp.	Opis przedsięwzięcia	Okres realizacji	Jednostka realizująca	Prognozowane nakłady finansowe [tys. zł]*	Źródło finansowania ¹⁵
Cel średniookresowy: Opracowanie i wdrożenie kompleksowego systemu zarządzania środowiskowego na terenie Gminy Sędziszów Małopolski					
1.1	Sporządzenie raportu z realizacji Programu Ochrony Środowiska.	2017; 2019	Gmina Sędziszów Małopolski	3	środki własne
1.2	Opracowanie aktualizacji Programu Ochrony Środowiska.	2019	Gmina Sędziszów Małopolski	7	środki własne
1.3	Wypełnianie obowiązków w zakresie planowania działań dotyczących środowiska oraz respektowanie wymagań ochrony środowiska w planowaniu przestrzennym.	2015 – 2022	Gmina Sędziszów Małopolski	brak danych	środki własne
Cel średniookresowy: Podniesienie świadomości ekologicznej mieszkańców Gminy Sędziszów Małopolski					
2.1	Prowadzenie kampanii edukacyjno-informacyjnej w celu podnoszenia świadomości w zakresie szkodliwości spalania odpadów oraz węgla o słabej kaloryczności i wysokiej zawartości siarki w przydomowych kotłowniach.	2015 – 2022	Gmina Sędziszów Małopolski	25	środki własne, WFOŚiGW
2.2	Prowadzenie edukacji ekologicznej w zakresie gospodarki odpadami ze szczególnym uwzględnieniem selektywnego zbierania odpadów komunalnych.	2015	Gmina Sędziszów Małopolski, Placówki oświatowe, Organizacje pozarządowe, przedsiębiorcy zajmujący się zbiórką odpadów komunalnych	8	środki własne jednostek realizujących zadanie, WFOŚiGW, środki zewnętrzne
2.3	Prowadzenie kampanii edukacyjno-informacyjnej w zakresie odnawialnych źródeł energii.	2015 – 2022	Gmina Sędziszów Małopolski	21	środki własne, WFOŚiGW
2.4	Prowadzenie kampanii edukacyjno-informacyjnej w zakresie ochrony przyrody.	2015 – 2022	Gmina Sędziszów Małopolski, Placówki oświatowe, Organizacje pozarządowe, Lasy Państwowe	21	środki własne, WFOŚiGW, środki zewnętrzne

¹⁵ Przez „środki własne” należy rozumieć środki własne jednostki odpowiedzialnej za realizację zadania.

Program Ochrony Środowiska dla Gminy Sędziszów Małopolski na lata 2015-2018 z perspektywą na lata 2019-2022

Lp.	Opis przedsięwzięcia	Okres realizacji	Jednostka realizująca	Prognozowane nakłady finansowe [tys. zł]*	Źródło finansowania ¹⁵
2.5.	Organizacja imprez masowych (np. Dzień Ziemi, Sprzątanie Świata).	2015 – 2022	Gmina Sędziszów Małopolski	70	środki własne, WFOŚiGW
Cel średniookresowy: Podniesienie świadomości ekologicznej mieszkańców Gminy Sędziszów Małopolski – zadania koordynowane					
2.6	Prowadzenie szkoleń z zakresu dobrych praktyk rolniczych oraz upraw ekologicznych.	2015 – 2022	Podkarpacki Ośrodek Doradztwa Rolniczego	koszt zależny od ilości przeprowadzonych szkoleń	środki własne MODR
2.7	Prowadzenie kampanii edukacyjno-informacyjnej w celu podnoszenia świadomości w zakresie racjonalnej gospodarki nawozami.	2015 – 2022	Podkarpacki Ośrodek Doradztwa Rolniczego, Podkarpacki Oddział Regionalny Agencji Restrukturyzacji i Modernizacji Rolnictwa	35	środki własne MODR, Małopolski Oddział Regionalnego AriMR
Cel średniookresowy: Ograniczenie ryzyka wystąpienia poważnych awarii przemysłowych oraz minimalizacja ich skutków					
Cel średniookresowy: Ograniczenie ryzyka wystąpienia poważnych awarii przemysłowych oraz minimalizacja ich skutków – zadania koordynowane					
3.1	Prowadzenie rejestru zakładów zwiększonego i dużego ryzyka wystąpienia poważnych awarii przemysłowych (ZDR, ZZR).	2015 – 2022	Wojewódzki Inspektor Sanitarny w Rzeszowie, Państwowa Straż Pożarna	w ramach działań statutowych	środki własne
Cel średniookresowy: Poprawa stanu środowiska – usunięcie bądź ograniczenie zagrożeń dla zachowania różnorodności biologicznej i krajobrazowej					
4.1.	Bieżące utrzymanie zieleni na gruntach komunalnych oraz zieleni zorganizowanej.	2015 – 2022	Gmina Sędziszów Małopolski	zależne od potrzeb	środki własne
4.2.	Promocja walorów przyrodniczych gminy.	2015 – 2022	Gmina Sędziszów Małopolski	zależne od potrzeb	środki własne
4.3.	Bieżące utrzymanie zieleni przydrożnej.	2015 – 2016	Administratorzy dróg	zależne od potrzeb	środki własne
4.4	Uwzględnienie znaczenia ochrony różnorodności biologicznej w planowaniu i zagospodarowaniu przestrzennym.	2015 – 2022	Gmina Sędziszów Małopolski Lasy Państwowe	brak danych	środki własne
4.5	Uwzględnianie w Miejscowych Planach Zagospodarowania Przestrzennego form ochrony przyrody oraz obszarów przyrodniczo cennych.	2015 – 2022	Gmina Sędziszów Małopolski Lasy Państwowe	brak danych	środki własne

Program Ochrony Środowiska dla Gminy Sędziszów Małopolski na lata 2015-2018 z perspektywą na lata 2019-2022

Lp.	Opis przedsięwzięcia	Okres realizacji	Jednostka realizująca	Prognozowane nakłady finansowe [tys. zł]*	Źródło finansowania ¹⁵
Cel średniookresowy: Poprawa stanu środowiska – usunięcie bądź ograniczenie zagrożeń dla zachowania różnorodności biologicznej i krajobrazowej – zadania koordynowane					
4.6.	Współpraca przy opracowywaniu planów ochronnych dla obszarów Natura 2000.	2015 – 2016	Regionalna Dyrekcja Ochrony Środowiska, Przedsiębiorcy Organizacje pożytku publicznego, Gmina Sędziszów Małopolski	brak danych	środki własne
4.7.	Kontrola przestrzegania przepisów o ochronie przyrody w trakcie gospodarczego wykorzystywania zasobów przyrody.	2015 – 2016	Regionalna Dyrekcja Ochrony Środowiska	brak danych	środki własne
4.8.	Tworzenie nowych form ochrony przyrody.	2015 – 2022	Gmina Sędziszów Małopolski, Marszałek Województwa Podkarpackiego, Regionalna Dyrekcja Ochrony Środowiska	zależne od potrzeb	środki własne, Marszałek Województwa Podkarpackiego, RDOŚ
Cel średniookresowy: Ochrona terenów leśnych na terenie Gminy Sędziszów Małopolski					
5.1	Uwzględnienie w Miejscowych Planach Zagospodarowania Przestrzennego obszarów przeznaczonych pod zalesianie.	2015 – 2022	Gmina Sędziszów Małopolski	brak danych (koszt zadania w ramach kosztów sporządzenia mpzp)	środki własne
Cel średniookresowy: Ochrona terenów leśnych na terenie Gminy Sędziszów Małopolski – zadania koordynowane					
5.2.	Zalesianie terenów o niskich klasach bonitacyjnych gleb i gruntów porolnych.	2015 – 2022	Właściciele prywatni	brak danych	właściciele gruntów
5.3	Realizacja zadań wynikających z gminnego planu zalesień.	2015 – 2022	Nadleśnictwo, Gmina Sędziszów Małopolski, Właściciele prywatni	brak danych	środki własne jednostek realizujących zadanie
5.4	Realizacja Krajowego Planu Zwiększenia Lesistości na terenie Gminy Sędziszów Małopolski.	2015 – 2022	Nadleśnictwo, Gmina Sędziszów	koszt realizacji zadania zależny	środki własne jednostek

Program Ochrony Środowiska dla Gminy Sędziszów Małopolski na lata 2015-2018 z perspektywą na lata 2019-2022

Lp.	Opis przedsięwzięcia	Okres realizacji	Jednostka realizująca	Prognozowane nakłady finansowe [tys. zł]*	Źródło finansowania ¹⁵
			Małopolski, Właściciele prywatny	od zakresu realizowanych zalesień	realizujących zadanie
Cel średniookresowy: Minimalizacja ilości powstających odpadów, rozwój selektywnej zbiórki odpadów na terenie Gminy Sędziszów Małopolski					
6.1.	Odbiór i zagospodarowanie odpadów komunalnych – odbiór odpadów komunalnych	2015 – 2022	Gmina Sędziszów Małopolski	1800	środki własne
6.2.	Likwidacja dzikich wysypisk śmieci.	2015 – 2022	Gmina Sędziszów Małopolski	zależne od potrzeb	środki własne
6.3.	Egzekwowanie zapisów wynikających z ustawy o utrzymaniu czystości i porządku w gminie i regulaminu utrzymania czystości i porządku w gminie.	2015 – 2022	Gmina Sędziszów Małopolski	zależne od potrzeb	środki własne
6.4.	Składanie rocznego sprawozdania z realizacji zadań z zakresu gospodarowania odpadami komunalnymi do Marszałka Województwa Małopolskiego (rocznie).	2015 – 2022	Gmina Sędziszów Małopolski	w ramach działań statutowych	środki własne
6.5.	Przeprowadzenie analizy stanu gospodarki odpadami, w celu weryfikacji możliwości technicznych i organizacyjnych gminy w zakresie gospodarowania odpadami komunalnymi (rocznie).	2015 – 2022	Gmina Sędziszów Małopolski	3	środki własne
Cel średniookresowy: Minimalizacja ilości powstających odpadów, rozwój selektywnej zbiórki odpadów na terenie Gminy Sędziszów Małopolski – zadania koordynowane					
6.6.	Gospodarowanie odpadami w postaci wyrobów zawierających azbest poprzez realizację zapisów „Programu usuwania azbestu i wyrobów zawierających azbest na terenie Gminy Sędziszów Małopolski na lata 2012-2032”.	2015 – 2032	Gmina Sędziszów Małopolski, właściciele prywatni, zarządcy nieruchomości	zależne od liczby wniosków	środki własne, WFOŚiGW, NFOŚiGW
Cel średniookresowy: Ochrona zasobów wodnych i poprawa stanu wód podziemnych i powierzchniowych na terenie Gminy Sędziszów Małopolski					
7.1.	Budowa i modernizacja sieci kanalizacyjnej sanitarnej na terenie Gminy Sędziszów Małopolski	2015 – 2022	Gmina Sędziszów Małopolski	zależne od potrzeb	środki własne, środki zewnętrzne
7.2.	Budowa i modernizacja sieci kanalizacyjnej deszczowej na terenie Gminy Sędziszów Małopolski	2015 – 2016	Gmina Sędziszów Małopolski	zależne od potrzeb	środki własne, środki zewnętrzne
7.3.	Budowa i modernizacja sieci wodociągowej na terenie Gminy Sędziszów Małopolski	2015 – 2016	Gmina Sędziszów Małopolski	zależne od potrzeb	środki własne, środki

Program Ochrony Środowiska dla Gminy Sędziszów Małopolski na lata 2015-2018 z perspektywą na lata 2019-2022

Lp.	Opis przedsięwzięcia	Okres realizacji	Jednostka realizująca	Prognozowane nakłady finansowe [tys. zł]*	Źródło finansowania ¹⁵
					zewnętrzne
7.4	Prowadzenie ewidencji przydomowych oczyszczalni ścieków i zbiorników bezodpływowych.	2015 – 2016	Gmina Sędziszów Małopolski	w ramach działań statutowych	środki własne
7.5	Wspieranie finansowe budowy indywidualnych systemów oczyszczania ścieków (głównie na terenach zabudowy rozproszonej i obszarach trudnych do skanalizowania, gdzie jest to prawnie dozwolone).	2015 – 2022	Gmina Sędziszów Małopolski, Przedsiębiorcy, Właściciele prywatni	zależne od potrzeb	środki własne, WFOŚiGW
7.6	Ochrona zbiornika GZWP-425 poprzez budowę sieci kanalizacji sanitarnej na terenie Gminy Sędziszów Małopolski, część III, etap VII - budowa kanalizacji sanitarnej w miejscowości Czarna-Sędziszowska – poprawa atrakcyjności gminy w zakresie ochrony środowiska i agroturystyki.	Do 2016	Gmina Sędziszów Małopolski	3475	środki własne, środki zewnętrzne
7.7	Ochrona zbiornika GZWP 425 poprzez budowę sieci kanalizacji sanitarnej na terenie gminy Sędziszów Małopolski Cz. IV etap 9 – budowa kanalizacji w miejscowości Kłęczany wraz z przebudową wodociągu - poprawa atrakcyjności gminy w zakresie ochrony środowiska i agroturystyki	Do 2018	Gmina Sędziszów Małopolski	4700	środki własne, środki zewnętrzne
7.8	Ochrona zbiornika GZWP 425 poprzez budowę sieci kanalizacji sanitarnej na terenie gminy Sędziszów Małopolski Cz. IV etap 9 – budowa kanalizacji w miejscowości Będziemyśl wraz z przebudową wodociągu - poprawa atrakcyjności gminy w zakresie ochrony środowiska i agroturystyki.	Do 2018	Gmina Sędziszów Małopolski	2800	środki własne, środki zewnętrzne
7.9	Rozbudowa i modernizacja oczyszczalni ścieków w Sędziszowie Małopolskim	Do 2018	Gmina Sędziszów Małopolski	3000	środki własne, środki zewnętrzne
Cel średniookresowy: Ochrona zasobów wodnych i poprawa stanu wód podziemnych i powierzchniowych na terenie Gminy Sędziszów Małopolski – zadania koordynowane					
7.9	Bieżąca konserwacja i utrzymanie cieków wodnych.	2015 – 2022	PZMiUW w Rzeszowie	zależne od potrzeb	środki zewnętrzne
7.10	Monitorowanie cieków wodnych oraz utrzymywanie ich w należytym stanie.	2015 – 2022	PZMiUW w Rzeszowie	brak danych	środki zewnętrzne
7.11	Konserwacja rowów melioracyjnych.	2015 – 2022	właściciele gruntów,	zależne od	środki własne

Program Ochrony Środowiska dla Gminy Sędziszów Małopolski na lata 2015-2018 z perspektywą na lata 2019-2022

Lp.	Opis przedsięwzięcia	Okres realizacji	Jednostka realizująca	Prognozowane nakłady finansowe [tys. zł]*	Źródło finansowania ¹⁵
			Gmina Sędziszów Małopolski, Spółki Wodne, PZMiUW w Rzeszowie	potrzeb	realizatorów zadania
7.12	Budowa zbiornika przeciwpowodziowego „Góra Ropczycka” na rzece Budzisz	2015-2022	PZMiUW w Rzeszowie	zależne od potrzeb	środki własne
Cel średniookresowy: Spełnienie norm jakości powietrza atmosferycznego poprzez sukcesywną redukcję emisji zanieczyszczeń do powietrza na terenie Gminy Sędziszów Małopolski					
8.1	Termomodernizacja budynków (w tym budynków komunalnych) oraz wspieranie budownictwa energooszczędnego w budownictwie mieszkaniowym.	2015 - 2022	Gmina Sędziszów Małopolski, właściciele budynków	zależne od potrzeb	środki własne środki zewnętrzne
8.2	Budowa i modernizacja dróg gminnych.	2015 - 2022	Gmina Sędziszów Małopolski	zależne od potrzeb	środki własne środki zewnętrzne
8.3	Wdrożenie i realizacja zadań wynikających z Programu Ograniczenia Niskiej Emisji	2015 - 2022	Gmina Sędziszów Małopolski	koszt zależny od zakresu opracowania	środki własne
8.4	Opracowanie założeń do planu zaopatrzenia w ciepło, paliwa gazowe i energię elektryczną oraz w razie konieczności opracowanie planu.	2016 - 2018	Gmina Sędziszów Małopolski	35	środki własne
8.5	Wyeliminowanie spalania pozostałości roślinnych na powierzchni ziemi poprzez kontrole gospodarstw domowych przez upoważnionych pracowników Urzędu Gminy oraz Policji.	2015 - 2022	Gmina Sędziszów Małopolski, Policja	w ramach działań statutowych	środki własne
8.6	Stwarzanie warunków dla rozwoju ruchu rowerowego - Rozbudowa ścieżek rowerowych.	2015 - 2022	Gmina Sędziszów Małopolski	zależne od potrzeb	środki własne PZMiUW
8.7	Przedkładanie Marszałkowi Województwa Podkarpackiego sprawozdań z realizacji działań ujętych w Programie Ochrony Powietrza dla strefy podkarpackiej.	2015 - 2022	Gmina Sędziszów Małopolski	w ramach działań statutowych	środki własne
8.8	Kontrole przestrzegania zakazu spalania odpadów w urządzeniach grzewczych i na otwartych przestrzeniach.	2015 - 2022	Gmina Sędziszów Małopolski, Policja	w ramach działań statutowych	środki własne jednostek realizujących

Program Ochrony Środowiska dla Gminy Sędziszów Małopolski na lata 2015-2018 z perspektywą na lata 2019-2022

Lp.	Opis przedsięwzięcia	Okres realizacji	Jednostka realizująca	Prognozowane nakłady finansowe [tys. zł]*	Źródło finansowania ¹⁵
					zadanie
Cel średniokresowy: Spełnienie norm jakości powietrza atmosferycznego poprzez sukcesywną redukcję emisji zanieczyszczeń do powietrza na terenie Gminy Sędziszów Małopolski – zadania koordynowane					
8.9	Modernizacja dróg krajowych i wojewódzkich na terenie Gminy Sędziszów Małopolski ¹⁶ .	2015 - 2022	GDDKiA, Marszałek Województwa Podkarpackiego	zależne od potrzeb	zarządca dróg
8.10	Modernizacja dróg powiatowych na terenie Gminy Sędziszów Małopolski ¹⁷ .	2015 - 2022	Zarząd Dróg Powiatu Sędziszowsko-Ropczyckiego	zależne od potrzeb	zarządca dróg
8.11	Realizacja zapisów Programu ochrony powietrza dla strefy podkarpackiej na szczeblu gminnym.	2015 - 2022	Gmina Sędziszów Małopolski, przedsiębiorcy, mieszkańcy	zależne od potrzeb	środki własne
Cel średniokresowy: Podnoszenie komfortu akustycznego mieszkańców Gminy Sędziszów Małopolski					
9.1	Wprowadzanie standardów akustycznych w planie zagospodarowania przestrzennego.	2015 - 2022	Gmina Sędziszów Małopolski	brak danych	środki własne
9.2	Ochrona obszarów o korzystnym klimacie akustycznym poprzez uwzględnianie ich w planie zagospodarowania przestrzennego.	2015 - 2022	Gmina Sędziszów Małopolski	brak danych	środki własne
9.3	Preferowanie niekonfliktowych lokalizacji obiektów przemysłowych.	2015 - 2022	Gmina Sędziszów Małopolski	brak danych	środki własne
Cel średniokresowy: Podnoszenie komfortu akustycznego mieszkańców Gminy Sędziszów Małopolski – zadania koordynowane					
9.4	Kontrola emisji hałasu do środowiska z obiektów działalności gospodarczej.	2015 - 2022	WIOŚ w Rzeszowie	w ramach działań statutowych	WIOŚ
9.5	Realizacja zadań wynikających z Programu ochrony środowiska przed hałasem dla województwa małopolskiego.	2015 – 2022	Zarządcy dróg i linii kolejowych	brak danych	Zarządcy dróg i linii kolejowych
9.6	Budowa ekranów i instalacja urządzeń ograniczających hałas wzdłuż uciążliwych szlaków komunikacyjnych.	2015 – 2022	Zarząd Województwa i Powiatu, Gmina Sędziszów Małopolski	koszt realizacji zadania zależny od wielkości inwestycji	Gmina Sędziszów Małopolski, Zarząd

^{16,4} Zadanie dotyczy także działu „hałas”.

Program Ochrony Środowiska dla Gminy Sędziszów Małopolski na lata 2015-2018 z perspektywą na lata 2019-2022

Lp.	Opis przedsięwzięcia	Okres realizacji	Jednostka realizująca	Prognozowane nakłady finansowe [tys. zł]*	Źródło finansowania ¹⁵
					Województwa i Powiatu (właściwi zarządcy dróg)
9.7	Kontrolowanie oraz eliminowanie technologii i urządzeń przekraczających wartości normatywne w transporcie i przemyśle.	2015 – 2022	WIOŚ w Rzeszowie	brak danych	środki własne
9.8	Stosowanie rozwiązań technicznych i organizacyjnych zapobiegających emisji hałasu do środowiska.	2015 – 2022	Zarządcy dróg	koszt realizacji zadania zależny od rodzaju i wielkości inwestycji	środki własne
Cel średniokresowy: Minimalizacja oddziaływania promieniowania elektromagnetycznego					
10.1	Ograniczanie powstawania źródeł pól elektromagnetycznych na terenach gęstej zabudowy mieszkaniowej na etapie planowania przestrzennego oraz wprowadzenie zagadnienia pól elektromagnetycznych do miejscowego planu zagospodarowania przestrzennego.	2015 – 2022	Gmina Sędziszów Małopolski	brak danych	środki własne
Cel średniokresowy: Minimalizacja oddziaływania promieniowania elektromagnetycznego – zadania koordynowane					
10.2	Kontrola obecnych i potencjalnych źródeł promieniowania elektromagnetycznego.	2014 – 2021	Wojewódzki Inspektorat Ochrony Środowiska w Rzeszowie	brak danych	środki własne
10.3	Utrzymanie poziomów elektromagnetycznego promieniowania poniżej dopuszczalnego lub co najwyżej na poziomie dopuszczalnym.	2014 – 2021	Przedsiębiorcy	brak danych	środki własne
10.4	Prowadzenie ewidencji źródeł promieniowania elektromagnetycznego.	2015-2022	WIOŚ w Rzeszowie, Urząd Komunikacji Elektronicznej	brak danych	środki własne
Cel średniokresowy: Ochrona gleb przed degradacją na terenie Gminy Sędziszów Małopolski					
11.1.	Ochrona zasobów złóż kopalin poprzez uwzględnianie ich w dokumentach planistycznych.	2014 – 2021	Gmina Sędziszów Małopolski	brak danych	środki własne

Program Ochrony Środowiska dla Gminy Sędziszów Małopolski na lata 2015-2018 z perspektywą na lata 2019-2022

Lp.	Opis przedsięwzięcia	Okres realizacji	Jednostka realizująca	Prognozowane nakłady finansowe [tys. zł]*	Źródło finansowania ¹⁵
Cel średniookresowy: Ochrona gleb przed degradacją na terenie Gminy Sędziszów Małopolski – zadania koordynowane					
11.2	Zrekultywowanie gleb zdegradowanych w kierunku leśnym, rolnym lub rekreacyjno-wypoczynkowym.	2015 – 2022	właściciele gruntów, przedsiębiorcy	koszt zależny od powierzchni rekultywowanego terenu oraz zakresu prac	środki własne przedsiębiorców i właścicieli gruntów
11.3	Prowadzenie monitoringu jakości gleb.	2015 – 2022	Instytut Uprawy, Nawożenia i Gleboznawstwa, Główny Inspektorat Ochrony Środowiska	koszt realizacji zadań w ramach działań statutowych	środki własne IUNiG i GIOŚ
11.4	Prowadzenie gospodarki złożem, pozwalającej na pełne wykorzystanie kopaliny głównej oraz kopaliny towarzyszących. Minimalizacja odpadów poeksploatacyjnych oraz przerobowych.	2015 – 2022	właściciele gruntów, przedsiębiorcy	koszty zależne od rodzaju podejmowanych działań	środki własne właścicieli gruntów i przedsiębiorców

* prognozowane nakłady finansowe na realizację zadań są wartością szacunkową i mogą ulec zmianie w trakcie ich realizacji.

9. Uwarunkowania finansowe

9.1. Potencjalne źródła finansowania przedsięwzięć inwestycyjnych

Realizacja zadań inwestycyjnych w zakresie ochrony środowiska wymaga nakładów finansowych znacznie przewyższających możliwości budżetowe jednostek samorządu terytorialnego. Istnieje zatem potrzeba pozyskania zewnętrznych źródeł finansowego wsparcia przedsięwzięć inwestycyjnych.

Dla jednostek samorządowych dostępnymi sposobami finansowania inwestycji są:

- środki własne,
- kredyty i pożyczki udzielane w bankach komercyjnych,
- kredyty i pożyczki preferencyjne udzielane przez instytucje wspierające rozwój gmin,
- dotacje państwowe z funduszy krajowych i zagranicznych,
- emisja obligacji.

9.1.1. Fundusze krajowe

Wszelkie działania związane z ochroną środowiska i ekologią są wspierane finansowo poprzez różne krajowe i zagraniczne fundusze ekologiczne oraz programy a także środki własne inwestorów.

Do publicznych funduszy ochrony środowiska w Polsce zalicza się:

- Narodowy Fundusz Ochrony Środowiska i Gospodarki Wodnej (NFOŚiGW),
- Wojewódzkie Fundusze Ochrony Środowiska i Gospodarki Wodnej (WFOŚiGW).

Budżety dwóch pierwszych funduszy są tworzone głównie z:

- opłat za gospodarcze korzystanie ze środowiska – wszelkie firmy, które korzystają z zasobów naturalnych środowiska poprzez m.in. zużywanie wody, zanieczyszczając powietrze atmosferyczne czy wytwarzając odpady płacą za to zgodnie ze stawkami wyznaczanymi przez Ministra Ochrony Środowiska, Zasobów Naturalnych i Leśnictwa (Ministra OŚNiL). Każda firma otrzymuje pozwolenie na korzystanie z określonej ilości tych zasobów.
- kar za przekroczenie dopuszczalnych norm - płacą je firmy, które korzystają z większych ilości zasobów środowiska niż im na to zezwolono oraz wszystkie inne instytucje nie przestrzegające wymogów ochrony środowiska.

Narodowy Fundusz Ochrony Środowiska i Gospodarki Wodnej

Narodowy Fundusz Ochrony Środowiska i Gospodarki Wodnej jest największą instytucją realizującą Politykę Ekologiczną Państwa poprzez finansowanie inwestycji w ochronie środowiska i gospodarce wodnej, w obszarach ważnych z punktu widzenia procesu dostosowawczego do standardów i norm Unii Europejskiej. Narodowy Fundusz działa od 1 lipca 1989 roku, a powstał na podstawie ustawy z dnia 31 stycznia 1980 roku o ochronie i kształtowaniu środowiska. Celem działalności Narodowego Funduszu jest finansowe wspieranie inwestycji ekologicznych o znaczeniu i zasięgu ogólnopolskim i ponadregionalnym oraz zadań lokalnych, istotnych z punktu widzenia potrzeb środowiska.

Dystrybucja środków finansowych z Narodowego Funduszu Ochrony Środowiska i Gospodarki Wodnej odbywa się w ramach następujących dziedzin:

- Ochrona powietrza
- Ochrona wód i gospodarka wodna
- Ochrona powierzchni ziemi
- Ochrona przyrody i krajobrazu oraz leśnictwo
- Geologia i górnictwo
- Edukacja ekologiczna
- Państwowy Monitoring Środowiska
- Programy międzydziedzinowe
- Nadzwyczajne zagrożenia środowiska
- Ekspertyzy i prace badawcze

W Narodowym Funduszu stosowane są trzy formy dofinansowywania:

- finansowanie pożyczkowe (pożyczki udzielane przez NF, kredyty udzielane przez banki ze środków NF, konsorcja czyli wspólne finansowanie NF z bankami, linie kredytowe ze środków NF obsługiwane przez banki).
- finansowanie dotacyjne (dotacje inwestycyjne, dotacje nieinwestycyjne, dopłaty do kredytów bankowych, umorzenia).
- finansowanie kapitałowe (obejmowanie akcji i udziałów w zakładanych bądź już istniejących spółkach w celu osiągnięcia efektu ekologicznego).

Narodowy Fundusz Ochrony Środowiska ma bardzo istotne znaczenie dla ochrony środowiska i gospodarki kraju:

- finansuje ochronę środowiska,
- uruchamia środki innych inwestorów,
- stymuluje nowe inwestycje,
- wspomaga tworzenie nowych miejsc pracy,
- ważny dla zrównoważonego rozwoju.

Szczegółowy zakres działalności NFOŚiGW, lista programów i przedsięwzięć priorytetowych, kryteria i zasady udzielania wsparcia finansowego, a także wzory wniosków i procedury ich rozpatrywania dostępne są w oficjalnym serwisie internetowym: www.nfosigw.gov.pl oraz w siedzibie Funduszu w Warszawie przy ul. Konstruktorskiej 3a.

Wojewódzki Fundusz Ochrony Środowiska i Gospodarki w Rzeszowie¹⁸

Wojewódzki Fundusz Ochrony Środowiska i Gospodarki Wodnej w Rzeszowie to samodzielna instytucja finansowa, powołana do wspierania przedsięwzięć w dziedzinie ekologii. Wojewódzki Fundusz Ochrony Środowiska i Gospodarki Wodnej w Rzeszowie działa na podstawie ustawy z dnia 27 kwietnia 2001r. - Prawo ochrony środowiska (Dz. U. z 2013 r., poz. 1232 z późn. zm.) jako samorządowa osoba prawna w rozumieniu art.9 pkt 14 ustawy z dnia 27 sierpnia 2009r. o finansach publicznych (Dz. U. Nr 157, poz.1240).

Zasady, a także organizację i tryb działania Wojewódzkiego Funduszu określa statut, który

¹⁸ źródło: <http://www.bjp.wfosigw.rzeszow.pl/>

nadany został przez Sejmik Województwa Podkarpackiego oraz „Regulamin Organizacyjny Biura WFOŚiGW w Rzeszowie”.

Środki przeznaczone na wsparcie realizacji zadań ochrony środowiska pochodzą m.in. z wpływów z tytułu opłat za korzystanie ze środowiska oraz administracyjnych kar pieniężnych pobieranych za nieprzestrzeganie warunków korzystania ze środowiska. Środki finansowe przeznaczone przez Wojewódzki Fundusz na dofinansowanie zadań z zakresu ochrony środowiska i gospodarki wodnej, są środkami publicznymi w rozumieniu ustawy z dnia 29 stycznia 2004r. - Prawo zamówień publicznych (Dz. U. 2013 nr 0 poz. 1473).

Przedmiotem działania WFOŚiGW jest wspieranie oraz dofinansowywanie działalności służącej ochronie środowiska i gospodarki wodnej, które odbywa się zgodnie z kierunkami polityki ekologicznej państwa.

Realizacja zadań statutowych WFOŚiGW odbywa się zgodnie z corocznie uchwalanym planem pracy. Wsparcie finansowe realizowane jest poprzez udzielanie pożyczek i dotacji na zadania realizowane w następujących komponentach środowiska:

- ochrona wód,
- ochrona atmosfery,
- gospodarka wodna,
- ochrona powierzchni ziemi,
- ochrona przyrody,
- monitoring środowiska,
- nadzwyczajne zagrożenia środowiska,
- edukacja ekologiczna.

Szczegółowe informacje na temat działalności WFOŚiGW w Rzeszowie można znaleźć na stronie internetowej funduszu: www.wfosigw.rzeszow.pl lub pod numerem telefonu: 17 852 23 44.

9.1.2. Fundusze Unii Europejskiej

Program Operacyjny Infrastruktura i Środowisko 2014-2020 (POIiŚ)¹⁹

Projekt Umowy Partnerstwa, który wyznacza główne kierunki wsparcia z Funduszy Europejskich w perspektywie finansowej 2014-2020, zakłada realizację krajowego programu operacyjnego dotyczącego m.in. gospodarki niskoemisyjnej, przeciwdziałania i adaptacji do zmian klimatu, ochrony środowiska, transportu i bezpieczeństwa energetycznego. Środki unijne z programu przeznaczone będą w ograniczonym stopniu na inwestycje w obszary ochrony zdrowia czy dziedzictwa kulturowego. Program Operacyjny Infrastruktura i Środowisko 2014-2020, podobnie jak jego poprzednik na lata 2007-2013, będzie wspierać głównie rozwój infrastruktury technicznej kraju, co w efekcie przyczyni się do zrównoważonego rozwoju gospodarki oraz zwiększenia jej konkurencyjności.

Główny cel Programu

Celem nadrzędnym omawianego Programu będzie wsparcie gospodarki efektywnie korzystającej z zasobów, przyjaznej środowisku, a także sprzyjającej spójności terytorialnej i społecznej. Wyznaczony cel główny wynika z jednego z priorytetów strategii Europa 2020,

¹⁹ Źródło i na podstawie :www.pois.gov.pl

którym jest zrównoważony rozwój. Oznacza on budowanie silnej, stabilnej i konkurencyjnej gospodarki, która sprawnie i efektywnie korzysta z dostępnych zasobów. Nacisk na wsparcie gospodarki skutecznie korzystającej z dostępnych zasobów, sprzyjającej środowisku i jednocześnie bardziej konkurencyjnej ekonomicznie, prowadzić będzie do zachowania spójności i równowagi pomiędzy działaniami inwestycyjnymi w infrastrukturę oraz wsparciu skierowanemu do wybranych obszarów gospodarki. Opisany program będzie skutecznie realizował założenia unijnej strategii.

Beneficjenci

Najważniejszymi beneficjentami POIiŚ 2014-2020 będą podmioty publiczne (w tym jednostki samorządu terytorialnego).

Źródła finansowania

W przypadku POIiŚ 2014-2020 wyróżniamy dwa źródła finansowania: Fundusz Spójności (FS), którego głównym celem jest wspieranie rozwoju europejskich sieci transportowych oraz ochrony środowiska w krajach UE oraz Europejski Fundusz Rozwoju Regionalnego (EFRR).

Priorytety POIiŚ

PRIORYTET I (FS) – 1263 mld euro

Promocja odnawialnych źródeł energii i efektywności energetycznej:

- produkcja, dystrybucja oraz wykorzystanie odnawialnych źródeł energii (OZE), np. budowa, rozbudowa farm wiatrowych, instalacji na biomasę bądź biogaz,
- poprawa efektywności energetycznej w sektorze publicznym i mieszkaniowym,
- rozwój i wdrażanie inteligentnych systemów dystrybucji, np. budowa sieci dystrybucyjnych średniego i niskiego napięcia.

Instytucja pośrednicząca – MINISTERSTWO GOSPODARKI.

PRIORYTET II (FS) – 3458 mln euro

Ochrona środowiska, w tym adaptacja do zmian klimatu:

- rozwój infrastruktury środowiskowej (np. oczyszczalnie ścieków, sieć kanalizacyjna oraz wodociągowa, instalacje do zagospodarowania odpadów komunalnych, w tym do ich termicznego przetwarzania);
- ochrona i przywrócenie różnorodności biologicznej, poprawa jakości środowiska miejskiego (np. redukcja zanieczyszczenia powietrza i rekultywacja terenów zdegradowanych);
- dostosowanie do zmian klimatu, np. zabezpieczenie obszarów miejskich przed niekorzystnymi zjawiskami pogodowymi, zarządzanie wodami opadowymi, projekty z zakresu małej retencji oraz systemy zarządzania kłęskami żywiołowymi.

Instytucja pośrednicząca – MINISTERSTWO ŚRODOWISKA.

PRIORYTET III (FS) – 14 688 mln euro

Rozwój infrastruktury transportowej przyjaznej dla środowiska i ważnej w skali europejskiej:

- rozwój drogowej i kolejowej infrastruktury w sieci TEN-T, połączeń kolejowych poza tą siecią oraz w aglomeracjach;
- niskoemisyjny transport miejski, transport śródlądowy, morski i intermodalny;
- poprawa bezpieczeństwa w ruchu lotniczym.

Instytucja pośrednicząca – MINISTERSTWO INFRASTRUKTURY I ROZWOJU.

PRIORYTET IV (EFRR) – 2905 mln euro

Zwiększenie dostępności do transportowej sieci europejskiej:

- poprawa przepustowości infrastruktury drogowej (w tym obwodnice, trasy wylotowe).

Instytucja pośrednicząca – MINISTERSTWO INFRASTRUKTURY I ROZWOJU.

PRIORYTET V (EFRR) – 642 mln euro

Rozwój infrastruktury bezpieczeństwa energetycznego:

- rozwój inteligentnych systemów dystrybucji, magazynowania i przesyłu gazu ziemnego i energii elektrycznej, np. budowa sieci przesyłowych i dystrybucyjnych gazu ziemnego lub energii elektrycznej.

Instytucja pośrednicząca – MINISTERSTWO GOSPODARKI.

PRIORYTET VI (EFRR) – 400 mln euro

Ochrona i rozwój dziedzictwa kulturowego:

- inwestycje w ochronę i rozwój dziedzictwa kulturowego oraz zasobów kultury, np. instytucji kultury, czy też szkół artystycznych.

Instytucja pośrednicząca – MINISTERSTWO KULTURY I DZIEDZICTWA NARODOWEGO.

PRIORYTET VII (EFRR) – 500 mln euro

Wzmocnienie strategicznej infrastruktury ochrony zdrowia:

- wsparcie infrastruktury szpitali ponadregionalnych i współpracujących z nimi jednostek diagnostycznych w zakresie chorób „aktywności zawodowej” i opieki nad matką i dzieckiem;
- wsparcie infrastruktury systemu państwowego ratownictwa medycznego, np. wsparcie szpitalnych oddziałów ratunkowych, lotnisk, lądowisk i baz lotniczego pogotowia ratunkowego.

PRIORYTET VIII (FS) - 300 mln euro

Pomoc techniczna:

- pomoc techniczna dla instytucji realizujących program oraz największych beneficjentów.

Regionalny Program Operacyjny dla Województwa Podkarpackiego 2014-2020²⁰

Celem Regionalnego Programu Operacyjnego jest zwiększenie konkurencyjności danego regionu oraz poprawa jakości życia jego mieszkańców. W tym celu należy wykorzystać potencjał regionalny i skoncentrować się na niwelowaniu barier rozwojowych. RPO WP 2014-2020 będzie dwufunduszowy i finansowany będzie z Europejskiego Funduszu Rozwoju Regionalnego (EFRR) i Europejskiego Funduszu Społecznego (EFS).

W ramach RPO WP 2014-2020 główny nacisk kładziony będzie na wspieranie przedsiębiorczości, edukacji, zatrudnienia i włączenia społecznego, technologii informacyjno-komunikacyjnych, infrastruktury ochrony środowiska, energetyki oraz transportu. Działania realizowane będą w ramach dziewięciu osi priorytetowych.

²⁰ <http://www.rpo.podkarpackie.pl>

Celem nadrzędnym omawianego RPO będzie „wzmocnienie i efektywne wykorzystanie gospodarczy i społecznych potencjałów regionu dla zrównoważonego i inteligentnego województwa”.

Osie priorytetowe i cele tematyczne

W ramach projektu RPO województwa podkarpackiego osie priorytetowe i cele tematyczne przedstawiają się następująco:

1. Oś priorytetowa - Konkurencyjna i innowacyjna gospodarka,
2. Oś priorytetowa - Cyfrowe Podkarpackie,
3. **Oś priorytetowa - Czysta energia,**
4. **Oś priorytetowa - Ochrona środowiska naturalnego i dziedzictwa kulturowego**
5. **Oś priorytetowa - Infrastruktura komunikacyjna,**
6. Oś priorytetowa - Spójność przestrzenna i społeczna,
7. Oś priorytetowa - Regionalny rynek pracy,
8. Oś priorytetowa - Integracja społeczna,
9. Oś priorytetowa Jakość edukacji i kompetencji w regionie,
10. Oś priorytetowa Pomoc techniczna.

Istotne z punktu widzenia niniejszego dokumentu są osie priorytetowe nr 3,4 i 5.

Alokacja środków w ramach RPO:

Cele tematyczne zawarte w ramach osi priorytetowych od 1 do 5 finansowane będą z EFRR, od 6 do 9 z EFS. Osie priorytetowe nr 7 i 8 będą dwufunduszowe (finansowane z EFRR i EFS). Rozkład środków kształtuje się następująco: 21,2 % środków przekazane zostanie na finansowanie projektów w ramach osi Infrastruktura komunikacyjna. Na Konkurencyjną i innowacyjną gospodarkę przeznaczone będzie 18,26 % środków. W przypadku Integracji społecznej planuje się wykorzystanie 13,02 % środków, jeśli chodzi o Ochronę środowiska naturalnego i dziedzictwa kulturowego 11,87 % środków. Na realizację zadań w ramach osi priorytetowej Regionalny rynek pracy spożytkowane zostanie 11,44 % środków.

Program Rozwoju Obszarów Wiejskich 2014-2020²¹

Program Rozwoju Obszarów Wiejskich na lata 2014 – 2020 (PROW 2014-2020) został opracowywany na podstawie przepisów Unii Europejskiej, w szczególności *rozporządzenia Parlamentu Europejskiego i Rady (UE) nr 1305/2013 z dnia 17 grudnia 2013 r. w sprawie wsparcia rozwoju obszarów wiejskich przez Europejski Fundusz Rolny na rzecz Rozwoju Obszarów Wiejskich (EFRROW) i uchylającego rozporządzenie Rady (WE) nr 1698/2005* oraz aktów delegowanych i wykonawczych Komisji Europejskiej. Zgodnie z przepisami Unii Europejskiej, Program jest wkomponowany w całościowy system polityki rozwoju kraju, w szczególności poprzez mechanizm Umowy Partnerstwa. Umowa ta określa strategię wykorzystania środków unijnych na rzecz realizacji wspólnych dla UE celów określonych w unijnej strategii wzrostu „*Europa 2020 - Strategia na rzecz inteligentnego i zrównoważonego rozwoju sprzyjającego włączeniu społecznemu*” z uwzględnieniem potrzeb rozwojowych danego państwa członkowskiego.

²¹ Źródło: www.minrol.gov.pl

Celem głównym PROW 2014 – 2020 jest poprawa konkurencyjności rolnictwa, zrównoważone zarządzanie zasobami naturalnymi i działania w dziedzinie klimatu oraz zrównoważony rozwój terytorialny obszarów wiejskich.

Program będzie realizował wszystkie sześć priorytetów wyznaczonych dla unijnej polityki rozwoju obszarów wiejskich na lata 2014 – 2020, a mianowicie:

- Ułatwianie transferu wiedzy i innowacji w rolnictwie, leśnictwie i na obszarach wiejskich.
- Poprawa konkurencyjności wszystkich rodzajów gospodarki rolnej i zwiększenie rentowności gospodarstw rolnych.
- Poprawa organizacji łańcucha żywnościowego i promowanie zarządzania ryzykiem w rolnictwie.
- Odtwarzanie, chronienie i wzmacnianie ekosystemów zależnych od rolnictwa i leśnictwa.
- Wspieranie efektywnego gospodarowania zasobami i przechodzenia na gospodarkę niskoemisyjną i odporną na zmianę klimatu w sektorach: rolnym, spożywczym i leśnym.
- Zwiększanie włączenia społecznego, ograniczanie ubóstwa i promowanie rozwoju gospodarczego na obszarach wiejskich.

Planuje się, że łączne środki publiczne przeznaczone na realizację PROW 2014-2020 wyniosą **13 513 295 000 euro**, w tym: 8 598 280 814 z budżetu UE (EFRROW) i 4 915 014 186 euro wkładu krajowego. W ramach PROW 2014-2020 będzie realizowanych łącznie 15 działań:

1. Zwiększenie liczby konkurencyjnych gospodarstw,
2. Reorientacja małych gospodarstw w kierunku rolniczym lub pozarolniczym,
3. Zapewnienie trwałości rolnictwa w obliczu zmian klimatu i naturalnych ograniczeń oraz ochrona i poprawa stanu wód gruntowych,
4. Poprawa zbytu produktów rolnych i wzmocnienie pozycji rolników w łańcuchu żywnościowym,
5. Poprawa jakości produktów rolnych i żywnościowych,
- 6. Odtwarzanie i zachowanie różnorodności biologicznej, w tym na obszarach NATURA 2000 i obszarach o utrudnieniach naturalnych,**
7. Promowanie zrównoważonych metod gospodarowania: rolnictwo zrównoważone i rolnictwo ekologiczne,
8. Zachowanie zasobów genetycznych roślin uprawnych oraz zwierząt gospodarskich,
9. Tworzenie możliwości zatrudnienia poza rolnictwem bez zmiany miejsca zamieszkania,
- 10. Rozwój infrastruktury technicznej i społecznej na obszarach wiejskich,**
11. Aktywizacja mieszkańców obszarów wiejskich i wykorzystanie potencjałów endogenicznych na rzecz rozwoju lokalnego,
12. Wzrost innowacyjności, unowocześnienie sektora rolno-spożywczego oraz podniesienie poziomu wiedzy producentów rolnych.

Znaczenie ze względu na niniejszy Program będą miały działania nr 6 i 10.

10. Wdrażanie i monitoring

Właściwe wykorzystanie możliwych rozwiązań o charakterze organizacyjnym ma istotne znaczenie w procesie wdrażania programu i jego realizacji. Wprowadzenie zasad monitoringu umożliwi sprawną realizację działań, jak również pozwoli na bieżącą aktualizację celów programu. Sformułowanie zasad zarządzania środowiskiem stanowi więc podstawę sprawnej realizacji i kontroli działań programowych.

Zarządzanie programem to sukcesywna realizacja następujących zadań:

- 1) Wdrożenie programu i jego realizacja, a w szczególności:
 - koordynacja przebiegu wdrażania i realizacji,
 - bieżąca ocena realizacji i aktualizacja celów,
 - raporty na temat wykonania programu,
- 2) Edukacja ekologiczna:
 - utworzenie systemu edukacji ekologicznej,
 - udostępnienie informacji o stanie środowiska,
 - publikacja informacji o stanie środowiska.

10.1. Działania polityki ochrony środowiska

Realizacja celów długookresowych wymaga podjęcia działań, które muszą być zgodne z zasadami zawartymi w stosownych ustawach. Działania będące elementem zarządzania środowiskiem można sklasyfikować w następujące grupy:

1. Działania prawne – grupa działań mająca na celu respektowanie odpowiednich dyrektyw i decyzji pozwalających na kształtowanie środowiska wg zamysłu władz. Do grupy tej należą systemy wydawania pozwoleń (wprowadzanie do środowiska ścieków, gazów, pyłów, odpadów) decyzji o środowiskowych uwarunkowaniach oraz koncesji.
2. Działania finansowe – polegają głównie na systemie pobierania opłat za korzystanie z środowiska naturalnego (emisje zanieczyszczeń, składowanie odpadów itp.). Do tej grupy działań należy doliczyć także system kar przewidziany za przekroczenie określonych limitów w pozwoleniach i koncesjach.
3. Działania społeczne – polegają na współpracy i partnerstwie w zakresie realizacji polityki ochrony środowiska. Sprowadzają się one do dwóch zasadniczych aspektów: edukacji ekologicznej oraz budowy powiązań samorząd-społeczeństwo. Wiąże się to z udostępnieniem i publikacją informacji o środowisku co jest obowiązkiem władz samorządowych wynikającym z Prawa Ochrony Środowiska.
4. Działania strukturalne – polegają na formułowaniu i wdrażaniu polityk ekologicznych. Mowa tu głównie o tworzeniu strategii, programów wdrożeniowych oraz wprowadzaniu narzędzi wspomagających system zarządzania środowiskiem.

Wymienione wyżej sposoby realizacji pozwalają prowadzić działania z zakresu ochrony środowiska przyczyniając się do osiągnięcia celów nie tylko lokalnych, ale i szczebla wojewódzkiego oraz krajowego. Są to działania umożliwiające wprowadzenie przepisów, egzekwowanie ich oraz pozyskiwanie funduszy na działania ograniczające wpływ degradacji środowiska związanej z działalnością człowieka.

Działania strukturalne to również opracowanie programu ochrony środowiska oraz jego aktualizacji. Przedstawia on stan środowiska oraz główne cele i zadania umożliwiające jego poprawę. Działania mające na celu poprawę stanu środowiska zawarte w Programie to odpowiednie kombinacje działań prawnych, finansowych i strukturalnych.

10.2. Kontrola oraz dokumentacja realizacji programu.

Kontrola realizacji Programu Ochrony Środowiska wymaga oceny zarówno stopnia realizacji celów i zadań terminowości ich wykonania. Istotne znaczenie ma tu również analiza rozbieżności pomiędzy założeniami a realizacją.

Ustawa Prawo Ochrony Środowiska zakłada sporządzenie raportów z realizacji programu co dwa lata i przedstawienie go Radzie Gminy.

Ocena realizacji programu polega na monitorowaniu zmian w wielu wzajemnie powiązanych strefach. System monitorowania w celu uzyskiwania kompatybilnych informacji w skali regionu powinien uwzględniać następujące działania:

- zebranie danych liczbowych,
- uporządkowanie, przetworzenie, analiza zebranych danych,
- przygotowanie raportu,
- analiza porównawcza,
- aktualizacja.

W celu kontroli nad terminową realizacją zadań określonych w niniejszym programie zaleca się dokonywanie analizy realizacji zadań Programu z uwzględnieniem mierników zestawionych w poniższej tabeli.

Tabela 51. Zestawienie wskaźników ogólne dla monitorowania osiągnięcia celów.

Lp.	Wskaźnik	Jednostka
EDUKACJA EKOLOGICZNA		
1.	Liczba przeprowadzonych kampanii informacyjno-edukacyjnych	godz./rok
2.	Procent liczby mieszkańców objętych działaniami edukacji ekologicznej	%
OCHRONA PRZYRODY		
1.	Liczba form ochrony przyrody	szt.
OCHRONA LASÓW		
1.	Lesistość Gminy	%
OCHRONA POWIERZCHNI ZIEMI		
1.	Powierzchnia gruntów zdewastowanych i zdegradowanych	ha
2.	Powierzchnia gruntów zrekultywowanych i przywróconych do stanu właściwego	ha
3.	Ilość wykrytych przypadków nielegalnej eksploatacji złóż	Ilość/rok
OCHRONA WÓD		
1.	Klasa jakości wód powierzchniowych	*I-V
2.	Długość sieci wodociągowej rozdzielczej	km
3.	Długość sieci kanalizacji sanitarnej	km
4.	Liczba przyłączy kanalizacyjnych	szt.
5.	Liczba przyłączy wodociągowych	szt.
6.	Ilość ścieków dostarczonych do oczyszczalni 1. siecią kanalizacyjną	m ³ /rok

Program Ochrony Środowiska dla Gminy Sędziszów Małopolski na lata 2015-2018 z perspektywą na lata 2019-2022

Lp.	Wskaźnik	Jednostka
	2. wozami asenizacyjnymi	
7.	Liczba mieszkańców korzystająca z sieci wodociągowej	Ilość osób
8.	Liczba mieszkańców korzystająca z kanalizacji sanitarnej	Ilość osób
POWIETRZE		
1.	Klasa C jakości powietrza według oceny rocznej: Pył PM10, SO ₂ , NO ₂ , Pb, O ₃ , CO, Benzen, B(a)P, As, Cd, Ni	Klasa jakości powietrza
GOSPODARKA ODPADAMI		
1.	Masa odpadów komunalnych zebranych i odebranych – ogółem	Mg
2.	Masa odpadów komunalnych zebranych i odebranych w formie zmieszanej	Mg
3.	Odsetek masy odpadów komunalnych zebranych i odebranych w formie zmieszanej	%
4.	Masa odpadów komunalnych zebranych i odebranych selektywnie	Mg
5.	Odsetek masy odpadów komunalnych zebranych i odebranych selektywnie	%
6.	Masa odpadów poddanych odzyskowi	Mg
7.	Odsetek masy odpadów poddanych odzyskowi	%
8.	Masa odpadów komunalnych poddanych składowaniu bez przetwarzania	Mg
9.	Odsetek masy odpadów komunalnych poddanych składowaniu bez przetworzenia	%
10.	Odsetek mieszkańców Gminy objętych zorganizowanym systemem zbierania i odbierania odpadów komunalnych	%
11.	Odsetek mieszkańców Gminy objętych zorganizowanym systemem selektywnego zbierania i odbierania odpadów komunalnych	%

11. Streszczenie w języku niespecjalistycznym

Cel opracowania

„Program Ochrony Środowiska dla Gminy Sędziszów Małopolski na lata 2015-2018 z perspektywą na lata 2019-2022” jest podstawowym narzędziem prowadzenia polityki ekologicznej na terenie gminy. Według założeń, przedstawionych w niniejszym opracowaniu, opracowanie programu doprowadzi do poprawy stanu środowiska naturalnego, efektywnego zarządzania środowiskiem, zapewni skuteczne mechanizmy chroniące środowisko przed degradacją, a także stworzy warunki dla wdrożenia wymagań obowiązującego w tym zakresie prawa.

Opracowanie jakim jest *Program Ochrony Środowiska* określa politykę środowiskową, a także wyznacza cele i zadania środowiskowe oraz szczegółowe programy zarządzania środowiskowego, które odnoszą się do aspektów środowiskowych, usystematyzowanych według priorytetów.

Podczas tworzenia opracowania, przyjęto założenie, iż powinien on spełniać rolę narzędzia pracy przyszłych użytkowników, ułatwiającego i przyspieszającego rozwiązywanie zagadnień, będących zagadnieniami techniczno-ekonomicznymi, związanymi z przyszłymi projektami.

Zakres opracowania

Sporządzony *Program* zawiera między innymi rozpoznanie aktualnego stanu środowiska w gminie, przedstawia propozycje oraz opis zadań, które niezbędne są do kompleksowego

rozwiązania problemów związanych z ochroną środowiska. Program wspomaga dążenie do uzyskania w gminie sukcesywnego ograniczenia negatywnego wpływu na środowisko źródeł zanieczyszczeń, ochronę i rozwój walorów środowiska oraz racjonalne gospodarowanie z uwzględnieniem konieczności ochrony środowiska. Stan docelowy w tym zakresie nakreśla *Program Ochrony Środowiska*, a dowodów jego osiągnięcia dostarcza ocena efektów działalności środowiskowej, dokonywana okresowo (co 2 lata). Struktura opracowania obejmuje omówienie kierunków ochrony środowiska w gminie w odniesieniu m.in. do gospodarki wodno-ściekowej, gospodarki odpadami, ochrony powierzchni ziemi i gleb, ochrony powietrza, ochrony przed hałasem, ochrony przed promieniowaniem elektromagnetycznym, ochrony przyrody, edukacji ekologicznej, z podaniem ich charakterystyki, oceną stanu aktualnego i stanu docelowego umożliwiając tym samym identyfikację potrzeb w tym zakresie. Identyfikacja potrzeb gminy w zakresie ochrony środowiska, w odniesieniu do obowiązujących w kraju przepisów prawnych i regulacji prawnych Unii Europejskiej, polega na sformułowaniu celów średniookresowych (do 2022 roku) oraz strategii ich realizacji. Na tej podstawie opracowywany jest plan operacyjny, przedstawiający listę przedsięwzięć jakie zostaną zrealizowane na terenie Gminy Sędziszów Małopolski do roku 2022.

Charakterystyka Gminy

Gmina Sędziszów Małopolski jest gminą miejsko-wiejską położoną w środkowej części województwa podkarpackiego. Gmina Sędziszów Małopolski od zachodu graniczy z gminą Ostrów, od południowo-zachodu z gminą Ropczyce, od południa z gminą Iwierzycy oraz Wielopole Skrzyńskie, od północy z gminą Kolbuszowa oraz Niwiska, natomiast od wschodu z gminą Świlcza. Gminy Kolbuszowa oraz Niwiska są zlokalizowane w powiecie kolbuszowskim, gmina Świlcza zaś należy do powiatu rzeszowskiego. Zgodnie z podziałem fizyko-geograficznym Polski wg Jerzego Kondrackiego Gmina Sędziszów Małopolski leży w obrębie megaregionu Region Karpacki, w prowincji Karpaty Zachodnie z Podkarpaciem Zachodnim i Północnym, podprowincji Podkarpacie Północne, na granicy makroregionu Kotlina Sandomierska.

Aktualny stan środowiska

W niniejszym opracowaniu opisano stan środowiska na terenie Gminy Sędziszów Małopolski. Wyznaczono w tym zakresie następujące kategorie:

- Wody (uwzględniająca stan aktualny wód powierzchniowych i podziemnych, identyfikujący zagrożenia i źródła zanieczyszczeń środowiska wodnego),
- Ochrona powierzchni ziemi (uwzględniająca stan aktualny, identyfikujący zagrożenia i źródła zanieczyszczeń środowiska glebowego),
- Ochrona powietrza (uwzględniająca stan aktualny, identyfikująca zagrożenia i źródła zanieczyszczenia powietrza),
- Ochrona przyrody (uwzględniająca stan aktualny, identyfikująca zagrożenia dla występujących na terenie gminy form ochrony przyrody),
- Ochrona przed promieniowaniem elektromagnetycznym (uwzględniająca stan aktualny, identyfikująca zagrożenia wynikające z promieniowania elektromagnetycznego),
- Ochrona przed hałasem (uwzględniająca stan aktualny, identyfikujący zagrożenia i źródła zanieczyszczeń środowiska nadmiernym hałasem).

Cele i strategia ich realizacji

W niniejszym *Programie* zestawiono cele wynikające z dokumentów wyższego szczebla. Na ich podstawie wyznaczono cele i strategię ich realizacji na poziomie gminnym. Narzędziem pomocniczym w realizacji założonych celów są zadania przedstawione w rozdziale 8. „*Program operacyjny*”. Wyznaczone zadania są spójne z planowanymi inwestycjami gminnymi oraz obowiązującym prawem lokalnym.

Analiza uwarunkowań finansowych Gminy

Realizacja zadań inwestycyjnych w zakresie ochrony środowiska wymaga nakładów finansowych znacznie przewyższających możliwości budżetowe jednostek samorządu terytorialnego. Istnieje zatem potrzeba pozyskania zewnętrznych źródeł finansowego wsparcia przedsięwzięć inwestycyjnych. W tym celu w rozdziale 9 „*Uwarunkowania finansowe*” przedstawiono potencjalne źródła finansowania wyznaczonych zadań.

Wdrażanie i monitoring programu

Właściwe wykorzystanie możliwych rozwiązań o charakterze organizacyjnym ma istotne znaczenie w procesie wdrażania programu i jego realizacji. Wprowadzenie zasad monitoringu umożliwi sprawną realizację działań, jak również pozwoli na bieżącą aktualizację celów programu. Z tego powodu w rozdziale 10. „*Wdrażanie i monitoring*” sformułowano zasady zarządzania środowiskiem, które stanowią podstawę sprawnej realizacji i kontroli działań programowych.



www.eko-precyzja.eu

biuro@eko-precyzja.eu



Załącznik nr 1 do Programu Ochrony Środowiska dla Gminy Sędziszów Małopolski na lata 2015-2018 z perspektywą na lata 2019- 2022

Prognoza oddziaływania na środowisko

Wykonawca:
Zakład Analiz Środowiskowych
Eko-precyzja Czupryn Paweł

Sędziszów Małopolski 2015

Spis treści:

1. Wstęp.....	3
1.1. Podstawy prawne opracowania prognozy.....	3
1.2. Cel prognozy.....	4
1.3. Zakres prognozy.....	4
1.4. Metodologia wykonania prognozy.....	6
2. Główne założenia Programu Ochrony Środowiska.....	7
2.1. Dokumenty nadrzędne i cele.....	7
3.1. Dokumenty o zasięgu krajowym.....	7
3.1.1. Uwarunkowania wynikające z polityki ekologicznej państwa.....	7
3.1.2. Uwarunkowania wynikające z Krajowego Programu Oczyszczania Ścieków Komunalnych.....	8
3.1.3. Uwarunkowania wynikające z Krajowego i Wojewódzkiego Programu Usuwania Azbestu.....	8
3.1.4. Uwarunkowania wynikające z Krajowego Planu Gospodarki Odpadami Krajowy Plan Gospodarki Odpadami 2014.....	9
3.2. Dokumenty o zasięgu wojewódzkim.....	10
3.2.1. Uwarunkowania wynikające z Wojewódzkiego Planu Gospodarki Odpadami.....	10
3.2.2. Uwarunkowania wynikające z Wojewódzkiego Programu Ochrony Środowiska.....	12
3.3. Dokumenty o zasięgu powiatowym.....	15
3.3.1. Uwarunkowania wynikające z Powiatowego Programu Ochrony Środowiska.....	15
4. Charakterystyka Gminy.....	21
4.1. Położenie.....	21
4.2. Demografia.....	22
4.3. Budowa geologiczna i geomorfologia.....	23
4.4. Warunki klimatyczne.....	23
4.5. Infrastruktura inżynierijno-techniczna.....	23
5. Ocena stanu środowiska na obszarach objętych przewidywanym znaczącym oddziaływaniem.....	25
5.1. Wody.....	25
5.1.1. Wody powierzchniowe i podziemne.....	25
5.2. Powietrze.....	33
5.3. Ochrona przyrody.....	37
5.4. Gleby.....	42
5.5. Hałas.....	44
5.6. Pola elektromagnetyczne.....	45
5.7. Gospodarka odpadami.....	48
6. Główne problemy ochrony środowiska.....	49
7. Potencjalne zmiany stanu środowiska w przypadku braku realizacji projektu.....	50
8. Ocena stopnia zgodności postanowień Programu z przepisami dotyczącymi form ochrony przyrody.....	50
12. Zapobieganie i ograniczanie ujemnych oddziaływań na środowisko.....	55
13. Oddziaływania transgraniczne.....	57
14. Ocena stopnia zgodności postanowień Programu z Planem gospodarowania wodami na obszarze dorzecza Wisły.....	57
15. Monitoring.....	59
16. Streszczenie w języku niespecjalistycznym.....	60
17. Podsumowanie.....	62
Załącznik nr 1.....	64

*Prognoza Oddziaływania na Środowisko Programu Ochrony Środowiska dla Gminy Sędziszów Małopolski***Spis rysunków:**

Rysunek 1. Gmina Sędziszów Małopolski na tle powiatu.	21
Rysunek 2. Stan/potencjał ekologiczny JCWP na terenie województwa podkarpackiego (stan na rok 2013).	27
Rysunek 3. Stan chemiczny JCWP na terenie województwa podkarpackiego (stan na rok 2013).	28
Rysunek 4. Ogólna ocena stanu JCWP na terenie województwa podkarpackiego (stan na rok 2013).	30
Rysunek 5. Podział województwa podkarpackiego na strefy ochrony powietrza.	34
Rysunek 6. Obszary ptasie Natura 2000 obejmujące swoim zasięgiem gminę Sędziszów Małopolski.	38
Rysunek 7. Obszary siedliskowe Natura 2000 obejmujące swoim zasięgiem gminę Sędziszów Małopolski.	39
Rysunek 8. Obszary Chronionego Krajobrazu obejmujące swoim zasięgiem Gminę Sędziszów Małopolski.	40
Rysunek 9. Rezerваты przyrody obejmujące swoim zasięgiem Gminę Sędziszów Małopolski.	41
Rysunek 10. Pomiarы poziomów pól elektromagnetycznych na terenie województwa podkarpackiego w roku 2013 (dane WIOŚ w Rzeszowie).	47

Spis tabel:

Tabela 1. Dane demograficzne (stan na 31.XII.2014r.).	22
Tabela 2. Bezrobocie (stan na 31.XII.2013r.).	22
Tabela 3. Charakterystyka sieci wodociągowej na terenie Gminy Sędziszów Małopolski (stan na rok 2013).	23
Tabela 4. Charakterystyka sieci kanalizacyjnej na terenie Gminy Sędziszów Małopolski (stan na 2013 r.).	24
Tabela 5. Charakterystyka sieci gazowej na terenie Gminy Sędziszów Małopolski (stan na 2013 r.).	24
Tabela 6. Schemat oceny stanu jednolitych części wód powierzchniowych.	29
Tabela 7. Klasyfikacja stref zanieczyszczeń powietrza.	35
Tabela 8. Wynikowe klasy strefy podkarpackiej dla poszczególnych zanieczyszczeń, uzyskane w ocenie rocznej za 2013 r. dokonanej z uwzględnieniem kryteriów ustanowionych w celu ochrony zdrowia.	35
Tabela 9. Wynikowe klasy strefy podkarpackiej dla poszczególnych zanieczyszczeń, uzyskane w ocenie rocznej za 2013 r. dokonanej z uwzględnieniem kryteriów ustanowionych w celu ochrony roślin.	36
Tabela 10. Użytkowanie powierzchni ziemi na terenie Gminy Sędziszów Małopolski (stan na rok 2010).	42
Tabela 11. Zmienność odczynu gleby wraz ze zmianą zakresu odczynu pH.	44
Tabela 12. Długookresowe poziomy hałas w Gminie Ropczyce w 2012.	45
Tabela 13. Wyznaczone wskaźniki służące do oceny wdrażania „Program Ochrony Środowiska dla Gminy Sędziszów Małopolski na lata 2015-2018 z perspektywą na lata 2019-2022”.	59

1. Wstęp

Zgodnie z art. 46 ustawy z dnia 3 października 2008 r. o udostępnianiu informacji o środowisku i jego ochronie, udziale społeczeństwa w ochronie środowiska oraz o ocenach oddziaływania na środowisko (Dz. U. z 2013r. poz. 1235 z późn. zm.) „przeprowadzenia strategicznej oceny oddziaływania na środowisko wymagają projekty (...) polityk, strategii, planów lub programów w dziedzinie przemysłu, energetyki, transportu, telekomunikacji, gospodarki wodnej, gospodarki odpadami, leśnictwa, rolnictwa, rybołówstwa, turystyki i wykorzystywania terenu, opracowywanych lub przyjmowanych przez organy administracji, ustalające ramy dla późniejszej realizacji przedsięwzięć mogących znacząco oddziaływać na środowisko (...)” a także w przypadku wprowadzania zmian do przyjętych dokumentów (art. 50).

W celu przeprowadzenia strategicznej oceny oddziaływania na środowisko „*Programu Ochrony Środowiska dla Gminy Sędziszów Małopolski na lata 2015-2018 z perspektywą na lata 2019-2022*”, organ administracji publicznej – Burmistrz Gminy Sędziszów Małopolski, na podstawie zapisu art. 51 ust. 1 w/w ustawy, został zobowiązany do sporządzenia Prognozy oddziaływania na środowisko projektu programu.

1.1. Podstawy prawne opracowania prognozy

Podstawy formalno – prawne opracowania prognozy oddziaływania na środowisko projektu „*Programu Ochrony Środowiska dla Gminy Sędziszów Małopolski na lata 2015-2018 z perspektywą na lata 2019-2022*” stanowi:

- Ustawa z dnia 3 października 2008r. o udostępnianiu informacji o środowisku i jego ochronie, udziale społeczeństwa w ochronie środowiska oraz o ocenach oddziaływania na środowisko (Dz. U. z 2013r. poz. 1235 z późn. zm.).

Zakres opracowania prognozy został zaopiniowany zgodnie z art. 57 i 58 ustawy z dnia 3 października 2008 r. o udostępnianiu informacji o środowisku i jego ochronie, udziale społeczeństwa w ochronie środowiska oraz o ocenach oddziaływania na środowisko (Dz. U. z 2013r. poz. 1235 z późn. zm.) przez Regionalnego Dyrektora Ochrony Środowiska w Rzeszowie oraz Podkarpacki Państwowy Wojewódzki Inspektor Sanitarny w Rzeszowie.

1.2. Cel prognozy

Głównym celem prognozy jest ustalenie, czy zapisy projektu „Programu Ochrony Środowiska dla Gminy Sędziszów Małopolski na lata 2015-2018 z perspektywą na lata 2019-2022” nie naruszają zasad prawidłowego funkcjonowania środowiska przyrodniczego a względny ochrony środowiska i zrównoważonego rozwoju są rozważane na równi z innymi celami i priorytetami. Prognoza ma za zadanie także ułatwić identyfikację możliwych do określenia skutków środowiskowych spowodowanych realizacją postanowień ocenianego dokumentu oraz określić, czy istnieje prawdopodobieństwo powstawania w przyszłości konfliktów i zagrożeń w środowisku.

Należy podkreślić, iż podlegający ocenie dokument „Program Ochrony Środowiska dla Gminy Sędziszów Małopolski na lata 2015-2018 z perspektywą na lata 2019-2022”, jest w swym założeniu dokumentem ogólnym, a niniejsza ocena oddziaływania na środowisko może mieć jedynie charakter jakościowy.

1.3. Zakres prognozy

Zakres prognozy powinien być zgodny z art. 51 ust. 2 ustawy z dnia 3 października 2008 r. o udostępnianiu informacji o środowisku i jego ochronie, udziale społeczeństwa w ochronie środowiska oraz o ocenach oddziaływania na środowisko (Dz. U. z 2013r. poz. 1235 z późn. zm.).

Prognoza oddziaływania na środowisko zawiera:

- informacje o zawartości, głównych celach projektowanego dokumentu oraz jego powiązaniach z innymi dokumentami,
- informacje o metodach zastosowanych przy sporządzaniu prognozy,
- propozycje dotyczące przewidywanych metod analizy skutków realizacji postanowień projektowanego dokumentu oraz częstotliwości jej przeprowadzania,
- informacje o możliwym transgranicznym oddziaływaniu na środowisko,
- streszczenie sporządzone w języku niespecjalistycznym.

Prognoza ponadto określa i analizuje:

- istniejący stan środowiska oraz potencjalne zmiany tego stanu w przypadku braku realizacji projektowanego dokumentu,
- stan środowiska na obszarach objętych przewidywanym znaczącym oddziaływaniem,
- istniejące problemy ochrony środowiska istotne z punktu widzenia realizacji projektowanego dokumentu, w szczególności dotyczące obszarów podlegających ochronie na podstawie ustawy z dnia 16 kwietnia 2004 r. o ochronie przyrody,
- cele ochrony środowiska ustanowione na szczeblu międzynarodowym, wspólnotowym i krajowym, istotne z punktu widzenia projektowanego dokumentu, oraz sposoby, w jakich te cele i inne problemy środowiska zostały uwzględnione podczas opracowywania dokumentu,
- przewidywane znaczące oddziaływania, w tym oddziaływania bezpośrednie, pośrednie, wtórne, skumulowane, krótkoterminowe, średnioterminowe i długoterminowe, stałe i chwilowe oraz pozytywne i negatywne, na środowisko, a w szczególności na:
 - różnorodność biologiczną,

Prognoza Oddziaływania na Środowisko Programu Ochrony Środowiska dla Gminy Sędziszów Małopolski

- ludzi,
- zwierzęta,
- rośliny,
- wodę,
- powietrze,
- powierzchnię ziemi,
- krajobraz,
- klimat,
- zasoby naturalne,
- zabytki,
- dobra materialne,
- z uwzględnieniem zależności między tymi elementami środowiska i między oddziaływaniami na te elementy.

Prognoza przedstawia również:

- rozwiązania mające na celu zapobieganie, ograniczanie lub kompensację przyrodniczą negatywnych oddziaływań na środowisko, mogących być rezultatem realizacji projektowanego dokumentu, w szczególności na cele i przedmiot ochrony obszaru NATURA 2000 oraz integralność tego obszaru;
- biorąc pod uwagę cele i geograficzny zasięg dokumentu oraz cele i przedmiot ochrony obszaru NATURA 2000 oraz integralność tego obszaru – rozwiązania alternatywne do rozwiązań zawartych w projektowanym dokumencie wraz z uzasadnieniem ich wyboru oraz opis metod dokonania oceny prowadzącej do tego wyboru albo wyjaśnienie braku rozwiązań alternatywnych, w tym wskazania napotkanych trudności wynikających z niedostatków techniki lub luk we współczesnej wiedzy.

1.4. Metodologia wykonania prognozy

Prognoza oddziaływania na środowisko „Program Ochrony Środowiska dla Gminy Sędziszów Małopolski na lata 2015-2018 z perspektywą na lata 2019-2022” została sporządzona zgodnie z wymaganym zakresem w myśl art. 51 ust. 2 ustawy z dnia 3 października 2008 r. o udostępnianiu informacji o środowisku i jego ochronie, udziale społeczeństwa w ochronie środowiska oraz o ocenach oddziaływania na środowisko (Dz. U. z 2013r. poz. 1235 z późn. zm.).

W opracowaniu wykorzystano także:

- „Politykę Ekologiczną Państwa w latach 2009-2012 z perspektywą do roku 2016”;
- „Strategię Rozwoju Województwa - Podkarpackie 2020”;
- „Program Ochrony Środowiska dla województwa podkarpackiego”;
- „Program Ochrony Środowiska dla powiatu ropczycko-sędziszowskiego”;
- „Program Ochrony Środowiska dla Gminy Sędziszów Małopolski”.

W załączniku nr 1 przeprowadzono analizę i ocenę oddziaływania „Program Ochrony Środowiska dla Gminy Sędziszów Małopolski na lata 2015-2018 z perspektywą na lata 2019-2022” posługując się tabelą przedstawiającą następujące typy oddziaływania na środowisko:

- bezpośrednie,
- pośrednie,
- wtórne,
- pozytywne,
- negatywne,
- skumulowane,
- krótkoterminowe,
- długoterminowe,
- stałe,
- chwilowe.

na następujące elementy środowiska:

- różnorodność biologiczna,
- ludzie,
- rośliny,
- zwierzęta,
- formy ochrony przyrody, w tym obszary Natura 2000;
- powietrze,
- wodę,
- powierzchnia ziemi,
- krajobraz,
- klimat,
- zasoby naturalne,
- zabytki.

W celu analizy wpływu realizacji Programu na środowisko posłużono się metodą macierzy interakcji.

2. Główne założenia Programu Ochrony Środowiska

„Program Ochrony Środowiska dla Gminy Sędziszów Małopolski na lata 2015-2018 z perspektywą na lata 2019-2022” został sporządzony w celu określenia aktualnych warunków, wymagań oraz zadań niezbędnych do realizacji z zakresu ochrony środowiska.

Zgodnie z art. 17 ust.1 ustawy z dnia 27 kwietnia 2001r. Prawo ochrony środowiska (Dz. U. z 2013 r., poz. 1232 z późn. zm.) organ wykonawczy gminy w celu realizacji Polityki Ekologicznej Państwa sporządza Gminny Program Ochrony Środowiska, uchwalany przez radę gminy (art. 18 ust. 1).

Program ten sporządzany, podobnie jak polityka ekologiczna państwa co 4 lata określa cele oraz priorytety ekologiczne, rodzaj i harmonogram działań proekologicznych oraz środki niezbędne do osiągnięcia celów, w tym mechanizmy prawno – ekonomiczne i środki finansowe (art. 14).

2.1. Dokumenty nadrzędne i cele

„Program Ochrony Środowiska dla Gminy Sędziszów Małopolski na lata 2015-2018 z perspektywą na lata 2019-2022” powinien być zgodny z następującymi dokumentami strategicznymi szczebla krajowego, wojewódzkiego oraz powiatowego:

- *Krajowy Program Oczyszczania Ścieków Komunalnych,*
- *Krajowym Planem Gospodarki Odpadami,*
- *Planem Gospodarki Odpadami dla Województwa Podkarpackiego,*
- *Polityką Ekologiczną Państwa w latach 2009-2012 z perspektywą do roku 2016,*
- *Programem Ochrony Środowiska dla Województwa Podkarpackiego,*
- *Programem Ochrony Środowiska dla Powiatu ropczycko-sędziszowskiego,*
- *Programem Oczyszczania Kraju z Azbestu na lata 2009-2032,*
- *Programem Usuwania Azbestu z Terenu Województwa Podkarpackiego do roku 2032.*

3.1. Dokumenty o zasięgu krajowym

3.1.1 Uwarunkowania wynikające z polityki ekologicznej państwa

Polityka Ekologiczna Państwa w latach 2009-2012 z perspektywą do roku 2016

Podstawowym celem polityki ekologicznej państwa jest zapewnienie bezpieczeństwa ekologicznego społeczeństwa polskiego oparte przede wszystkim o zasady zrównoważonego rozwoju (zgodnie z art. 5 Konstytucji RP). Kryteria rozwoju zrównoważonego powinny być uwzględnione we wszystkich dokumentach strategicznych sektorów gospodarczych.

Główne cele wynikające z polityki ekologicznej państwa dotyczące gminy Sędziszów Małopolski to:

1. W zakresie poprawy jakości środowiska:

- osiągnięcie dobrego stanu wód powierzchniowych i podziemnych poprzez uporządkowanie gospodarki ściekami komunalnymi oraz zmniejszenie ładunku zanieczyszczeń pochodzących ze źródeł rozproszonych, trafiających do wód wraz ze spływami powierzchniowymi,

Prognoza Oddziaływania na Środowisko Programu Ochrony Środowiska dla Gminy Sędziszów Małopolski

- spełnienie wymagań prawnych w zakresie jakości powietrza,
- minimalizacja zagrożenia mieszkańców gminy ponadnormatywnym hałasem,
- wprowadzenie kompleksowego systemu gospodarowania odpadami komunalnymi.

2. W zakresie ochrony dziedzictwa przyrodniczego:

- zachowanie różnorodności biologicznej i ochrona krajobrazu,
- utrzymanie i rozwój terenów zieleni miejskiej.

3. W zakresie zrównoważonego wykorzystania materiałów, wody i energii:

- wprowadzanie nowoczesnych technologii w przemyśle i energetyce w celu zmniejszenia wodochłonności, materiałochłonności, energochłonności i odpadowości produkcji oraz redukcji emisji zanieczyszczeń do środowiska,
- wzrost wykorzystania energii ze źródeł odnawialnych.

4. W zakresie zadań systemowych:

- zapewnienie włączenia celów ochrony środowiska do ustaleń zawartych we wszystkich dokumentach strategicznych i przeprowadzenia oceny skutków ekologicznych ich realizacji przed ich zatwierdzeniem,
- upowszechnienie Systemów Zarządzania Środowiskowego,
- zagwarantowanie szerokiego dostępu do informacji o środowisku i jego ochronie, współpraca z sąsiednimi gminami.

3.1.2. Uwarunkowania wynikające z Krajowego Programu Oczyszczania Ścieków Komunalnych

Krajowy Program Oczyszczania Ścieków Komunalnych wraz z aktualizacją I, II i III.

Według „Krajowego Programu Oczyszczania Ścieków Komunalnych”, który ma za zadanie realizację celów wyznaczonych w Dyrektywie Rady z dnia 21 maja 1991 r. dotyczącej oczyszczania ścieków komunalnych (91/271/EWG), w przypadku Gminy Sędziszów Małopolski, należy zapewnić do 2015 r. doprowadzenia systemami kanalizacji zbiorczej ścieków komunalnych z aglomeracji do oczyszczalni przy zapewnionym stopniu obsługi aglomeracji tymi systemami na poziomie: 90 % RLM (dotyczy aglomeracji o RLM wynoszącej ≥ 2000 i < 15000).

3.1.3. Uwarunkowania wynikające z Krajowego i Wojewódzkiego Programu Usuwania Azbestu

Program Oczyszczania Kraju z Azbestu na lata 2009-2032, Program Usuwania Azbestu z Terenu Województwa Podkarpackiego do roku 2032

Cele nadrzędne dokumentów to:

- usunięcie i unieszkodliwienie wyrobów zawierających azbest;
- minimalizacja negatywnych skutków zdrowotnych powodowanych kontaktem z włóknami azbestu;
- likwidacja szkodliwego oddziaływania na środowisko.

Cele określone w dokumentach osiąmane będą poprzez realizację wzajemnie uzupełniających się zadań, na trzech poziomach: krajowym, wojewódzkim i lokalnym, finansowanych ze środków publicznych i prywatnych.

3.1.4. Uwarunkowania wynikające z Krajowego Planu Gospodarki Odpadami Krajowy Plan Gospodarki Odpadami 2014

Celem KPGO 2014 oraz WPGO jest wprowadzenie w Polsce efektywnego systemu gospodarki odpadami zgodnego z zasadami zrównoważonego rozwoju i ochrony środowiska.

Cele nadrzędne to:

- przerwanie powiązania pomiędzy rosnącą ilością odpadów a wzrostem gospodarczym oraz kładzenie nacisku na zapobieganie powstawaniu odpadów i na ponowne ich użycie;
- zwiększenie udziału odzysku, a w szczególności recyklingu w odniesieniu do szkła, metali, tworzyw sztucznych, oraz papieru i tektury, jak również odzysku energii z odpadów zgodnego z wymogami ochrony środowiska;
- zmniejszenie ilości odpadów kierowanych na składowiska odpadów;
- wyeliminowanie praktyki nielegalnego składowania odpadów;
- utworzenie i uruchomienia bazy danych o produktach, opakowaniach i gospodarce odpadami.

3.2. Dokumenty o zasięgu wojewódzkim

3.2.1. Uwarunkowania wynikające z Wojewódzkiego Planu Gospodarki Odpadami Plan Gospodarki Odpadami dla Województwa Podkarpackiego

Odpady komunalne:

1. Cele główne:

- Zwiększenie udziału odzysku, w szczególności recyklingu szkła, metali, tworzyw sztucznych oraz papieru i tektury, a także odzysk energii z odpadów,
- Objęcie zorganizowanym systemem odbierania odpadów komunalnych, w tym odpadów niebezpiecznych, wielkogabarytowych i budowlanych wszystkich mieszkańców województwa,
- Wylimitowanie praktyki nielegalnego składowania odpadów.

2. Cele szczegółowe:

- Objęcie wszystkich mieszkańców systemem selektywnego zbierania odpadów najpóźniej do 2015 roku.
- Zmniejszenie ilości odpadów komunalnych ulegających biodegradacji unieszkodliwianych przez składowanie. Do roku 2020 dopuszcza się składowanie nie więcej niż 35% tych odpadów wytwarzanych w województwie podkarpackim w stosunku do ich ilości wytworzonej w roku 1995.
- Przygotowanie do ponownego wykorzystania i recyklingu materiałów odpadowych, przynajmniej takich jak papier, metal, tworzywa sztuczne i szkło z gospodarstw domowych i w miarę możliwości odpadów innego pochodzenia podobnych do odpadów z gospodarstw domowych na poziomie minimum 50% ich masy do końca 2020 roku.
- Wydzielenie odpadów wielkogabarytowych ze strumienia odpadów komunalnych i poddanie procesom odzysku i unieszkodliwiania. Zakłada się następujący rozwój systemu selektywnego gromadzenia odpadów wielkogabarytowych i uzyskanie następujących poziomów odzysku:
 - Rok 2017: 80%
 - Rok 2020: 95%
- Wydzielenie odpadów budowlano-remontowych ze strumienia odpadów komunalnych i poddanie ich procesom odzysku i unieszkodliwiania. Przewiduje się następujące poziomy odzysku odpadów budowlano-remontowych:
 - Rok 2017: 55%
 - Rok 2020: 70%
- Wydzielenie odpadów niebezpiecznych ze strumienia odpadów komunalnych i poddanie ich procesom unieszkodliwiania. Przewiduje się osiągnięcie następujących poziomów selektywnego gromadzenia odpadów niebezpiecznych na terenie gmin celem ich przekazania do centralnych obiektów unieszkodliwiania:
 - Rok 2017: 60%
 - Rok 2020: 95%
- Zmniejszenie masy składowanych odpadów do max. 60% wytworzonych odpadów do końca roku 2014.

Odpady niebezpieczne:

1. Cele szczegółowe:

- Sukcesywna likwidacja odpadów zawierających PCB o stężeniu poniżej 50 ppm,
- Utrzymanie poziomu odzysku olejów odpadowych na poziomie co najmniej 50%, a recyklingu rozumianego jako regeneracja na poziomie co najmniej 35%,
- Dążenie do pełnego wykorzystania mocy przerobowych instalacji do regeneracji olejów odpadowych,
- W okresie do 2023 r. podniesienie efektywności selektywnego zbierania odpadów medycznych i weterynaryjnych (w tym segregacji odpadów u źródła powstawania), co spowoduje zmniejszenie ilości odpadów innych niż niebezpieczne w strumieniu odpadów niebezpiecznych,
- Rozbudowa systemu zbierania zużytych baterii przenośnych i zużytych akumulatorów, który pozwoli na osiągnięcie poziomów zbierania zużytych baterii przenośnych i zużytych akumulatorów przenośnych, w wysokości co najmniej 45% masy wprowadzonych baterii i akumulatorów przenośnych do roku 2016,
- Osiągnięcie poziomów wydajności recyklingu zużytych baterii i akumulatorów – co najmniej 65% ich masy.
- Utrzymanie poziomów odzysku i recyklingu zużytego sprzętu elektronicznego na założonych w programie poziomach,
- Osiągnięcie poziomu selektywnego zbierania zużytego sprzętu elektrycznego i elektronicznego pochodzącego z gospodarstw domowych w wysokości co najmniej 4 kg/mieszkańca/rok,
- Wyznacza się następujące minimalne poziomy odzysku i recyklingu pojazdów wycofanych z eksploatacji, odniesione do masy pojazdów przyjętych do stacji demontażu w skali roku:
 - 85% i 80% do końca 2014 roku,
 - 95% i 85% od dnia 1 stycznia 2015 r.
- Zakłada się osiągnięcie celów określonych w przyjętym w dniu 15 marca 2010 r. przez Radę Ministrów Rzeczypospolitej Polskiej „Programie Oczyszczania Kraju z Azbestu na lata 2009 – 2032” oraz „Wojewódzkim programie usuwania azbestu na lata 2009 - 2032”.
- Zakłada się sukcesywne zagospodarowanie odpadów materiałów wybuchowych, poprzez kontynuację dotychczasowego sposobu zagospodarowania zbędnych środków bojowych.

Odpady inne niż niebezpieczne:

1. Cele szczegółowe:

- W perspektywie do 2023 r. podstawowym celem jest utrzymanie dotychczasowego poziomu odzysku zużytych opon na poziomie co najmniej 75%, a recyklingu na poziomie co najmniej 15%,
- Do 2020 r. poziom przygotowania do ponownego użycia, recyklingu oraz innych form odzysku materiałów budowlanych i rozbiórkowych powinien wynosić minimum 70% wagowo,

Prognoza Oddziaływania na Środowisko Programu Ochrony Środowiska dla Gminy Sędziszów Małopolski

- W perspektywie do 2023 r. podstawowe cele w gospodarce komunalnymi osadami ściekowymi są następujące:
 - Od 1 stycznia 2013 r. zagospodarowanie osadów ściekowych metodami innymi niż składowanie,
 - Zwiększenie ilości komunalnych osadów ściekowych przekształcanych metodami termicznymi,
 - Maksymalizacja stopnia wykorzystania substancji biogenych zawartych w osadach przy jednoczesnym spełnieniu wszystkich wymogów dotyczących bezpieczeństwa sanitarnego, chemicznego oraz środowiskowego,
- Do roku 2023 zakłada się zmniejszenie masy składowanych odpadów biodegradowalnych, nie będących odpadami komunalnymi, do poziomu nie więcej niż 40% masy wytworzonych odpadów.
- Rozbudowa systemu gospodarowania odpadami opakowaniowymi, aby osiągnąć procentowe cele zaplanowane w programie. W latach następnych poziomy te należy utrzymać.

**3.2.2. Uwarunkowania wynikające z Wojewódzkiego Programu Ochrony Środowiska
Program Ochrony Środowiska Województwa Podkarpackiego na lata 2012-2015
z perspektywą do roku 2019**

Ochrona i efektywne wykorzystanie zasobów wodnych

Cele średniookresowe:

1. Osiągnięcie i utrzymanie dobrego stanu wód powierzchniowych i podziemnych.
2. Zwiększenie zasobów dyspozycyjnych wody dla województwa.

Cele krótkookresowe:

1. Osiągnięcie dobrego stanu wód powierzchniowych i podziemnych.
2. Zaspokojenie potrzeb ilościowych i jakościowych na wodę przeznaczoną do celów bytowo-gospodarczych oraz rekreacyjno-turystycznych.

Przeciwdziałanie zagrożeniom środowiska

Cel średniookresowe:

1. Minimalizowanie skutków ekstremalnych zjawisk naturalnych, zapobieganie poważnym awariom oraz dostęp do wiarygodnych informacji o stanie środowiska.

Cele krótkookresowe:

1. Zwiększenie zasobów dyspozycyjnych wód oraz retencja.
2. Poprawa bezpieczeństwa przeciwpowodziowego.
3. Wdrażanie istniejących przepisów prawnych i skuteczne ich egzekwowanie oraz wspieranie inwestycji związanych z udoskonalaniem systemów wykrywania, alarmowania oraz wczesnego ostrzegania o zagrożeniach a także zakup sprzętu ratowniczego.
4. Realizacja Systemu Osłony przeciwoświatkowej (SOPO).

Gospodarka odpadamiCele średniookresowe:

1. Ograniczanie ilości wytwarzanych odpadów oraz poprawa gospodarowania odpadami komunalnymi.

Ochrona powietrza atmosferycznego i klimatuCele średniookresowe:

1. Osiągnięcie oraz utrzymanie wymaganej prawem jakości powietrza atmosferycznego.
2. Przeciwdziałanie globalnym zmianom klimatu poprzez sukcesywną redukcję emisji gazów cieplarnianych.

Cele krótkookresowe:

1. Poprawa stanu jakości powietrza w rejonach występowania stwierdzonych przekroczeń wartości kryterialnych pyłu PM10, pyłu PM2,5 oraz benzo(a)pirenu poprzez ograniczenie ich emisji.

Pozyskiwanie energii ze źródeł odnawialnych i energooszczędnośćCele średniookresowe:

1. Wzrost udziału energii ze źródeł odnawialnych w końcowym zużyciu energii brutto w województwie (do 15% w 2020 roku).
2. Zmniejszanie energochłonności gospodarki, zarówno w zakresie procesów wytwórczych, jak i świadczenia usług oraz konsumpcji.

Cel krótkookresowy:

1. Wzrost udziału energii ze źródeł odnawialnych.

Ochrona różnorodności biologicznej i krajobrazu oraz zrównoważony rozwój lasówCele średniookresowe:

1. Zachowanie oraz ochrona różnorodności biologicznej i krajobrazowej.
2. Przywracanie drożności lądowych i wodnych korytarzy ekologicznych umożliwiających przemieszczanie się zwierząt i funkcjonowanie populacji w regionie.
3. Podnoszenie wartości krajobrazu na szczeblu lokalnym i regionalnym poprzez działania skierowane na ochronę, zrównoważone gospodarowanie, planowanie i odtwarzanie krajobrazów oraz uaktywnianie społeczeństwa w decydowaniu o losie otaczającego krajobrazu.
4. Zachowanie korzystnego wpływu lasu na równowagę środowiska i warunki życia ludzi,
w szczególności ochrona, zwiększanie, i przywracanie biologicznej różnorodności lasów na poziomie ekosystemowym, gatunkowym i genetycznym.
5. Utrzymanie zadrzewień i zakrzaczeń śródpolnych, umożliwiających zachowanie i odtworzenie funkcji lokalnych i regionalnych korytarzy ekologicznych zgodnie z warunkami ekologicznymi istniejącymi w planowanych obszarach nasadzeń.
6. Edukacja ekologiczna dotycząca racjonalnego użytkowania zasobów leśnych.

Cele krótkookresowe:

1. Realizacja zobowiązań międzynarodowych w zakresie ochrony przyrody oraz zobowiązań wynikających z ustawy o ochronie przyrody.

Prognoza Oddziaływania na Środowisko Programu Ochrony Środowiska dla Gminy Sędziszów Małopolski

2. Opracowanie planów ochrony parków narodowych, rezerwatów przyrody, parków krajobrazowych, obszaru Natura 2000, planów zadań ochronnych dla obszarów Natura 2000, a także metod ochrony siedlisk przyrodniczych oraz gatunków, które są zagrożone.
3. Ochrona terenów zieleni miejskiej, wiejskiej oraz krajobrazu.
4. Wdrażanie zasad ochrony i racjonalnego użytkowania zasobów leśnych odpowiadającym kryteriom ustalonym dla Europy, na podstawie konwencji i porozumień międzynarodowych.
5. Intensyfikacja działań ukierunkowanych na prowadzenie trwale zrównoważonej, wielofunkcyjnej gospodarki leśnej.
6. Kształtowanie właściwej struktury gatunkowej i wiekowej lasów, z zachowaniem ich bogactwa biologicznego.

Ochrona przed hałasem

Cel średniookresowy:

1. Zmniejszenie uciążliwości hałasu, poprzez obniżenie jego natężenia do poziomu obowiązujących standardów.

Cel krótkookresowy:

1. Zmniejszenie zagrożenia ponadnormatywnym hałasem, zwłaszcza komunikacyjnym na obszarach o największym zagrożeniu.

Ochrona zasobów kopalin

Cel średniookresowy:

1. Ochrona i zrównoważone wykorzystanie zasobów kopalin oraz ograniczanie presji na środowisko związanej z eksploatacją kopalin i prowadzeniem prac poszukiwawczych.

Cel krótkookresowy:

1. Racjonalne gospodarowanie zasobami surowców mineralnych wraz z minimalizacją wpływu eksploatacji na środowisko, prowadzenie prac rozpoznawczych i dokumentacyjnych oraz optymalizacja i wzmocnienie ochrony zasobów kopalin.

Ochrona powierzchni ziemi i przywrócenie wartości użytkowej gleb

Cele średniookresowe:

1. Przywracanie funkcji użytkowych i przyrodniczych terenom zdegradowanym oraz ich rekultywacja i włączenie do obiegu gospodarczego.
2. Identyfikacja i likwidacja zagrożeń powierzchni ziemi.
3. Ochrona zasobów gleb nadających się do wykorzystania rolniczego i leśnego przed ich przeznaczeniem na inne cele.

Cele krótkookresowe:

1. Rekultywacja i zagospodarowanie terenów zdegradowanych, stwarzających największe zagrożenia dla środowiska i bezpieczeństwa ludzi.
2. Ograniczanie negatywnego oddziaływania procesów gospodarczych na środowisko glebowe.

Ochrona przed promieniowaniem elektromagnetycznym

Cele średniookresowe:

1. Ochrona mieszkańców i środowiska przed działaniem promieniowania elektromagnetycznego.

Cele krótkookresowe:

1. Kontynuacja monitoringu pól elektromagnetycznych, oraz uzupełnianie bazy danych dotyczących źródeł promieniowania.

3.3. Dokumenty o zasięgu powiatowym

3.3.1. Uwarunkowania wynikające z Powiatowego Programu Ochrony Środowiska

Program Ochrony Środowiska dla powiatu ropczycko-sędziszowskiego.

Ochrona Wód I Kształtowanie Stosunków Wodnych

Cele:

- Zapewnienie bezpieczeństwa powodziowego,
- Ograniczenia emisji zanieczyszczeń ze źródeł punktowych: miejskich, przemysłowych i wiejskich (osiągnięcie co najmniej 75% poziomu usuwania biogenów ze ścieków komunalnych, zaprzestanie odprowadzania substancji niebezpiecznych i ograniczenie zrzutów pozostałych substancji tego typu).
- Zaspokojenie zapotrzebowania ludności na odpowiednią jakościowo wodę pitną poprzez modernizację stacji uzdatniania wody, zgodnie z wymogami nowych przepisów; modernizację, budowę i rozbudowę systemów kanalizacji zbiorczej, ochronę ujęć wód, GZWP oraz ustanawianie stref ochronnych dla nich.
- Zmniejszenie ładunku zanieczyszczeń pochodzących ze źródeł przestrzennych (rozproszonych), trafiających do wód wraz ze spływami powierzchniowymi (przede wszystkim z terenów rolnych oraz terenów zurbanizowanych).
- Zmniejszenie wodochłonności przemysłu.
- Zwiększenie zasobów dyspozycyjnych wody.
- Prawidłowe ukształtowanie stosunków wodnych na obszarach intensywnie użytkowanych przez człowieka.

Gospodarka Odpadami

Odpady komunalne

Cele:

- Objęcie wszystkich mieszkańców powiatu ropczycko - sędziszowskiego zorganizowaną zbiórką odpadów komunalnych
- Skierowanie na składowiska w roku 2010 nie więcej niż 78,0% całkowitej ilości odpadów komunalnych ulegających biodegradacji oraz w roku 2014 – 53% ;
- Zapewnienie odzysku i recyklingu odpadów opakowaniowych dla osiągnięcia w latach 2007-2010 poziomu odzysku – 50% oraz poziomu recyklingu – 25%,
- Wydzielanie odpadów wielkogabarytowych ze strumienia odpadów komunalnych poprzez ich selektywną zbiórkę i osiągnięcie co najmniej 50% poziomu selektywnej zbiórki odpadów - w 2010 roku oraz 70% - w 2014 roku,

Prognoza Oddziaływania na Środowisko Programu Ochrony Środowiska dla Gminy Sędziszów Małopolski

- Wydzielanie odpadów budowlanych wchodzących w strumień odpadów komunalnych poprzez ich selektywną zbiórkę i zapewnienie uzyskania co najmniej 40% selektywnej zbiórki odpadów- w 2010 roku oraz 60% -w 2014 roku,
- Wydzielanie odpadów niebezpiecznych wchodzących w strumień odpadów komunalnych poprzez ich selektywną zbiórkę celem unieszkodliwienia i zapewnienie uzyskania co najmniej 50% - w 2010 roku oraz 80% - w 2014 roku.

Komunalne osady ściekowe

Cele:

- Zwiększenie stopnia kontroli obrotu komunalnymi osadami ściekowymi celem zapewnienia maksymalnego bezpieczeństwa zdrowotnego i ochrony środowiska.
- Zwiększenie stopnia przetworzenia komunalnych osadów ściekowych.
- Maksymalizacja stopnia wykorzystania substancji biogennych zawartych w osadach przy jednoczesnym spełnieniu wszystkich wymogów dotyczących bezpieczeństwa sanitarnego i chemicznego.

Odpady przemysłowe

Cele:

- Zwiększenie udziału odzyskiwanych i ponownie stosowanych w procesach produkcyjnych odpadów przemysłowych w porównaniu ze stanem z 1990 r.
- Rozszerzanie mechanizmów rynkowych oraz przygotowanie skutecznych instrumentów ekonomicznych.
- Zwiększenie ilości i poprawa efektywności wykorzystania w produkcji rolnej odpadów wytwarzanych w przemyśle rolno – spożywczym.
- Stosowanie efektywnych metod gospodarki odpadami wraz z wprowadzaniem nowych technologii produkcji i przetwórstwa.
- Skuteczne wyłączenie z łańcuch pokarmowego ludzi i zwierząt odpadów pochodzenia zwierzęcego szczególnego ryzyka (SRM) oraz martwych zwierząt.
- Stworzenie systemu zachęt dla podmiotów gospodarczych podejmujących wspólne zadania w zakresie odzysku lub efektywnego unieszkodliwiania odpadów.

Odpady opakowaniowe

Cele:

- Zapobieganie powstawaniu odpadów opakowaniowych oraz ograniczenie deponowania opakowań poużytkowych na składowiskach odpadów.
- Odzyskiwanie surowców lub energii z odpadów opakowaniowych.
- Wtórne przetwarzanie odzyskanych surowców.
- Współodpowiedzialność ogniw "łańcucha opakowaniowego" za wytworzone odpady.

Odpady niebezpieczne (w tym odpady medyczne i weterynaryjne)

Cele:

- Likwidacja uciążliwości starych składowisk odpadów niebezpiecznych,
- Całkowita likwidacja składowisk odpadów niebezpiecznych (np. spalanie nagromadzonych odpadów i rekultywację terenu opróżnionego składowiska),
- Przeciwdziałanie powstawaniu odpadów przemysłowych,

Prognoza Oddziaływania na Środowisko Programu Ochrony Środowiska dla Gminy Sędziszów Małopolski

- Gospodarka odpadami niebezpiecznymi oraz ich unieszkodliwianie, w tym zmniejszenie docelowo ilości składowanych odpadów niebezpiecznych o ca 14 tys. Mg rocznie.
- Stworzenie i wdrażanie regionalnego systemu unieszkodliwiania odpadów medycznych.
- Opracowanie i wdrażanie regionalnego systemu unieszkodliwiania odpadów weterynaryjnych, w tym wyznaczenie ponadlokalnych grzebowisk dla martwych zwierząt.

Dla wszystkich grup odpadów

Cele:

- Ukształtowanie prośrodowiskowych postaw mieszkańców.

Ochrona Przed Hałasem

Cele:

- Zmniejszenie skali narażenia mieszkańców na nadmierny, ponadnormatywny poziom hałasu, o największym zasięgu przestrzennym, emitowanego przede wszystkim przez środki transportu.
- Niedopuszczanie do pogorszenia klimatu akustycznego na obszarach, gdzie sytuacja akustyczna jest korzystna.

Przed Polami Elektromagnetycznymi

Cele:

Zapewnienie skutecznej ochrony ludności przed działaniem promieniowania elektromagnetycznego, a w szczególności :

- Uwzględnianie w aktualizowanych miejscowych planach zagospodarowania przestrzennego, studiach uwarunkowań i kierunków zagospodarowania przestrzennego, ochrony ludzi i środowiska przed oddziaływaniem pól elektromagnetycznych poprzez:
- Dokładną inwentaryzację źródeł emisji;
- Wyznaczanie zgodnych z przepisami obszarów ograniczonego użytkowania od istniejących i projektowanych emitorów oraz propozycje takich nowych ich lokalizacji, by były jak najmniej konfliktowe z otaczającą przestrzenią.

Przeciwdziałanie Poważnym Awariom I Zapewnienie Bezpieczeństwa Chemicznego i Biologicznego

Cele:

- Przeciwdziałanie poważnym awariom przemysłowym.
- Zwiększenie bezpieczeństwa ruchu pojazdów z towarami niebezpiecznymi na terenie powiatu ropczycko -sędziszowskiego
- Wdrażanie systemu ubezpieczeń ekologicznych dla tych rodzajów obiektów i działań niebezpiecznych, dla których ewentualna sytuacja awaryjna może oznaczać konieczność szybkiego sfinansowania działań ratowniczych i naprawczych.
- Wprowadzanie rozwiązań promujących działania w celu zmniejszenia zagrożeń od stosowanych pestycydów, zgodnie z przyjętą strategią Wspólnoty.
- Podniesienie świadomości społecznej w zakresie biotechnologii i bezpieczeństwa biologicznego.

Prognoza Oddziaływania na Środowisko Programu Ochrony Środowiska dla Gminy Sędziszów Małopolski

- Wdrożenie systemu rejestrowania obiektów niebezpiecznych

Ograniczanie Zanieczyszczeń Powietrza i Przeciwdziałanie Zmianom Klimatu

Cele:

- Ograniczenie emisji pyłów średnio o 75% (w zakresie zróżnicowanym w zależności od branżowych wymagań określonych w przepisach prawa międzynarodowego i dyrektywach UE);
- Ograniczenie emisji toksycznych substancji z grupy metali ciężkich i trwałych zanieczyszczeń organicznych, a także wycofania z produkcji i użytkowania bądź ograniczenia użytkowania produktów zawierających te toksyczne substancje, zgodnie z wymogami protokołów z Aarhus do Konwencji w sprawie transgranicznego zanieczyszczania powietrza na dalekie odległości;
- Spełnienie wymagań Protokołu z Kioto;
- Wprowadzenie w szerokim zakresie najlepszych dostępnych technik (BAT) w zakresie ochrony powietrza, zalecanych przez przepisy prawa międzynarodowego i sprawdzonych w państwach wysoko rozwiniętych.

Ochrona przyrody, krajobrazu i różnorodności biologicznej

Cele:

- Doskonalenie systemu obszarów chronionych;
- Poprawa stanu środowiska – usunięcie bądź ograniczenie zagrożeń dla zachowania różnorodności biologicznej i krajobrazowej;
- Zachowanie, odtwarzanie oraz wzbogacanie zasobów przyrody, w tym ochrona najbardziej zagrożonych ekosystemów oraz gatunków i ich siedlisk;
- Podnoszenie wartości krajobrazu na szczeblu lokalnym poprzez działania skierowane na ochronę, zrównoważone gospodarowanie, planowanie i odtwarzanie krajobrazów oraz uaktywnianie społeczeństwa w decydowaniu o losie otaczającego krajobrazu.

Zmniejszenie materiałochłonności, wodochłonności, energochłonności i odpadowości gospodarki

Cele:

- Odzyskiwanie i powtórne wykorzystanie co najmniej 50 % papieru i szkła z odpadów komunalnych;
- Pełna likwidacja zrzutów ścieków nieoczyszczonych z miast i zakładów przemysłowych;
- Zmniejszenie ładunku zanieczyszczeń odprowadzanych do wód powierzchniowych;
- Ograniczenie emisji pyłów, dwutlenku siarki, tlenków azotu, niemetanowych lotnych związków organicznych i amoniaku;
- Ograniczenie zużycia energii;
- Zmniejszenie wodochłonności produkcji.

Wykorzystanie energii odnawialnej

Cel:

- Wzrost udziału energii odnawialnej w bilansie zużycia energii pierwotnej,

Ochrona gleb i rekultywacja terenów zdegradowanych**Cele:**

- Identyfikacja i likwidacja zagrożeń powierzchni ziemi oraz zagospodarowanie terenów przemysłowych;
- Rozwój rolnictwa ekologicznego;
- Ochrona gleb przed degradacją i zanieczyszczeniem wskutek czynników naturalnych (m.in. erozja), powodowanych kumulatywnym przeciążeniem materią i energią (obciążenia chemiczne, fizyczne, biologiczne, genetyczne wynikające z obecności GMO) oraz powodowanych: niewłaściwą agrotechniką, zmianą struktury fizycznej, stosunków wodnych i chemizmu gleb powodowana działalnością inwestycyjną, zanieczyszczeniami przemysłowymi i transportowymi, składowaniem odpadów);
- Ochrona zasobów gleb nadających się do wykorzystania rolniczego i leśnego przed ich przeznaczeniem na inne cele.

Ochrona kopalin**Cele:**

- Ochrona złóż kopalin poprzez racjonalizację ich zagospodarowania z uwagi na zapewnienie dostępności nieodnawialnych zasobów w przyszłości, w koordynacji z planami rozwoju powiatu;
- Wzbogacanie i racjonalne użytkowanie lasów;
- Zachowanie korzystnego wpływu lasów na równowagę przyrodniczą oraz na warunki życia ludzi, w szczególności:
 - korzystnego zaopatrzenia lasów w wodę i poprawę gospodarki wodnej, szczególnie na wododziałach, terenach wyżynnych i górskich;
- Zapewnienie lasom i zadrzewieniom właściwego znaczenia w planowaniu przestrzennym i zagospodarowaniu, w tym kształtowaniu granicy polno-leśnej i w ochronie krajobrazu.

Propagowanie idei ochrony środowiska oraz trwałego i zrównoważonego rozwoju w społeczeństwie**Cele:**

- Wprowadzanie edukacji ekologicznej jako edukacji interdyscyplinarnej, na wszystkich stopniach edukacji formalnej i nieformalnej.
- Promowanie dobrych doświadczeń z zakresu metodyki i edukacji ekologicznej poprzez włączanie szkół do realizacji różnych aspektów polityki ekologicznej.
- Edukacja dorosłych – podniesienie świadomości ekologicznej.
- Edukacja ekologiczna w zakresie komunikacji, transportu.
- Edukacja ekologiczna w zakresie gospodarki odpadami i racjonalizacji zużycia wody prowadząca do humanizacji życia oraz zmiany konsumpcyjnych przyzwyczajeń (ograniczanie produkcji odpadów w gospodarstwach domowych).
- Edukacja ekologiczna w zakresie racjonalnego korzystania z energii cieplnej i elektrycznej.
- Promowanie niekonwencjonalnych źródeł energii, np. biopaliw, poprzez media, wydawnictwa, zachęty w postaci dofinansowania itp.
- Podniesienie świadomości społecznej w zakresie biotechnologii, bezpieczeństwa biologicznego i chemicznego.

Prognoza Oddziaływania na Środowisko Programu Ochrony Środowiska dla Gminy Sędziszów Małopolski

- Edukacja ekologiczna w zakresie rolnictwa, w tym właścicieli ziemi i administratorów określonych obszarów działających na styku z rolnictwem.

3. Założenia alternatywne

Art. 51, ust. 2, pkt. 3b ustawy z dnia 3 października 2008 roku o udostępnianiu informacji o środowisku i jego ochronie, udziale społeczeństwa w ochronie środowiska oraz o ocenach oddziaływania na środowisko (Dz. U. z 2013r. poz. 1235 z późn. zm.) nakłada obowiązek przedstawienia rozwiązań alternatywnych do rozwiązań zawartych w projektowanym dokumencie.

W przypadku opracowywania „*Programu Ochrony Środowiska dla Gminy Sędziszów Małopolski na lata 2015-2018 z perspektywą na lata 2019-2022*”, rozwiązaniem alternatywnym jest brak realizacji Programu

Wszystkie działania zaproponowane do realizacji w ramach „*Program Ochrony Środowiska dla Gminy Sędziszów Małopolski na lata 2015-2018 z perspektywą na lata 2019-2022*” z założenia mają na celu poprawę stanu środowiska na terenie gminy i tym samym pozytywnie wpływać będą na zdrowie człowieka. W związku z ciągłym rozwojem gospodarczym regionu, wzrostem inwestycji przemysłowych i poziomu konsumpcji brak realizacji programu prowadzić będzie do pogorszenia wszystkich elementów środowiska.

4. Charakterystyka Gminy

4.1 Położenie

Gmina Sędziszów Małopolski jest gminą miejsko-wiejską położoną w środkowej części województwa podkarpackiego. Gmina Sędziszów Małopolski od zachodu graniczy z gminą Ostrów, od południowego-zachodu z gminą Ropczyce, od południa z gminą Iwierzycy oraz Wielopole Skrzyńskie, od północy z gminą Kolbuszowa oraz Niwiska, natomiast od wschodu z gminą Świlcza. Gminy Kolbuszowa oraz Niwiska są zlokalizowane w powiecie kolbuszowskim, gmina Świlcza zaś należy do powiatu rzeszowskiego. Zgodnie z podziałem fizyko-geograficznym Polski wg Jerzego Kondrackiego Gmina Sędziszów Małopolski leży w obrębie megaregionu Region Karpacki, w prowincji Karpaty Zachodnie z Podkarpaciem Zachodnim i Północnym, podprowincji Podkarpacie Północne, na granicy makroregionu Kotlina Sandomierska.

Rysunek 1. Gmina Sędziszów Małopolski na tle powiatu.



Źródło: www.administracja.mac.gov.pl

4.2 Demografia

W 2014 roku Gminę Sędziszów Małopolski zamieszkiwało 23 670 osób z czego 11 599 stanowili mężczyźni, natomiast 12 071 kobiety (stan na 31.12.2014r.). Powierzchnia Gminy Sędziszów Małopolski wynosi 154,04 km² co wraz z liczbą zamieszkujących ją ludzi daje gęstość zaludnienia na poziomie 154 os/km².

Tabela 1. Dane demograficzne (stan na 31.XII.2014r.).

Parametr	Jednostka miary	Wartość
Ludność według miejsca zameldowania		
Liczba ludności (ogółem)	osoba	23 670
Liczba kobiet	osoba	12 071
Liczba mężczyzn	osoba	11 599
Wskaźnik modułu gminnego		
Gęstość zaludnienia	ilość osób / km ²	154
Ilość kobiet na 100 mężczyzn	osoba	104

Źródło: GUS.

Informacje na temat wielkości bezrobocia na terenie Gminy Sędziszów Małopolski zestawione zostały w poniższej tabeli.

Tabela 2. Bezrobocie (stan na 31.XII.2013r.).

Parametr	Jednostka miary	Wartość
Bezrobotni zarejestrowani według płci		
Ogółem	osoba	2014
Mężczyźni	osoba	1017
Kobiety	osoba	997
Udział bezrobotnych zarejestrowanych w liczbie ludności w wieku produkcyjnym		
Ogółem	%	13,9
Mężczyźni	%	13,3
Kobiety	%	14,6

Źródło: GUS.

4.3 Budowa geologiczna i geomorfologia

Obszar Gminy Sędziszów Małopolski pod względem geologicznym znajduje się w obrębie dwóch jednostek tektonicznych: płaszczowiny skolskiej na południu i zapadliska przedkarpackiego na północy. W północnej i środkowej części gminy występują piaski, piaski ze żwirami, głązy wodnolodowcowe i lodowcowe, gliny zwałowe oraz piaski, żwiry i mulki rzeczne tarasów nadzalewowych. Południową część gminy stanowią natomiast lessy oraz skały fliszu karpackiego: piaskowce, mułowce i iłowce oraz zlepieńce.

4.4 Warunki klimatyczne

Warunki klimatyczne na terenie gminy kształtują dwa rejony klimatyczne: nizinny obejmujący Kotlinę Sandomierską i podgórski właściwy dla Pogórza Karpackiego. Charakteryzują się umiarkowaną wilgotnością, średnią roczną temperaturą między 6 a 8 ° C i średniorocznymi sumami opadów na poziomie 600 do 850 mm.

4.5 Infrastruktura inżyniersko-techniczna

Sieć wodociągowa

Gmina Sędziszów Małopolski posiada wodociągową sieć rozdzielczą o długości 213,7 km z 4 993 połączeniami do budynków mieszkalnych oraz zbiorowego mieszkania. W 2013 roku dostarczono nią 600,1 dam³ wody. Z sieci wodociągowej Gminy Sędziszów Małopolski korzysta 20 537 osób co daje 91,7% ludności. W poniższej tabeli przedstawiono charakterystykę sieci wodociągowej na terenie Gminy Sędziszów Małopolski.

Tabela 3. Charakterystyka sieci wodociągowej na terenie Gminy Sędziszów Małopolski (stan na rok 2013).

Lp.	Wskaźnik	Jednostka	Wartość
1.	długość czynnej sieci rozdzielczej	km	213,7
2.	połączenia prowadzące do budynków mieszkalnych i zbiorowego zamieszkania	szt.	4 993
3.	woda dostarczona gospodarstwom domowym	dam ³	600,1
4.	ludność korzystająca z sieci wodociągowej	osoba	20 537
5.	% ludności korzystający z instalacji	%	87,8
6.	Zużycie wody na jednego mieszkańca	m ³	25,7
7.	Zużycie wody na jednego korzystającego	m ³	29,2

Źródło: GUS.

Sieć kanalizacyjna

Gmina Sędziszów Małopolski posiada sieć kanalizacyjną sanitarną o długości 171,5 km. Liczba mieszkańców korzystających z sieci kanalizacyjnej wynosi 13 730. Poziom skanalizowania w aglomeracji Sędziszów Małopolski wynosi 93%. W poniższej tabeli przedstawiono charakterystykę sieci kanalizacyjnej na terenie Gminy Sędziszów Małopolski.

Prognoza Oddziaływania na Środowisko Programu Ochrony Środowiska dla Gminy Sędziszów Małopolski

Tabela 4. Charakterystyka sieci kanalizacyjnej na terenie Gminy Sędziszów Małopolski (stan na 2014 r.).

Lp.	Wskaźnik	Jednostka	Wartość
1.	długość czynnej sieci kanalizacyjnej sanitarnej	km	171,5
2.	Liczba mieszkańców korzystających z sieci kanalizacyjnej	os.	13 730
3.	% RLM korzystających z sieci kanalizacyjnej w aglomeracji Sędziszów Młp.	%	93%

Źródło: UM Sędziszów Małopolski.

Sieć gazowa

Gmina Sędziszów Małopolski dysponuje siecią rozdzielczą gazu ziemnego o długości 235 197 m z 4 423 czynnymi przyłączami. Zużycie gazu w 2013 roku wyniosło 2 383,7 tys. m³, z czego na ogrzewanie przypadło 1 250,4 tys. m³. Na terenie gminy z sieci gazowej korzysta 16 496 osób co daje 70,5 % mieszkańców. W poniższej tabeli przedstawiono szczegółową charakterystykę sieci gazowej występującej na terenie Gminy Sędziszów Małopolski.

Tabela 5. Charakterystyka sieci gazowej na terenie Gminy Sędziszów Małopolski (stan na 2013 r.).

Lp.	Wskaźnik	Jednostka	Wartość
1.	długość czynnej sieci ogółem	m	235 197
2.	długość czynnej sieci przesyłowej	m	41 105
3.	długość czynnej sieci rozdzielczej	m	194 092
4.	czynne przyłącza do budynków mieszkalnych i niemieszkalnych	szt.	4 423
5.	odbiorcy gazu	gosp.dom.	4 600
6.	odbiorcy gazu ogrzewający mieszkania gazem	gosp.dom.	1 385
7.	zużycie gazu	tys.m ³	2 383,7
8.	zużycie gazu na ogrzewanie mieszkań	tys.m ³	1 250,4
9.	ludność korzystająca z sieci gazowej	osoba	16 496
10.	% ludności korzystający z instalacji	%	70,5

Źródło: GUS.

Sieć drogowa

Przez teren Gminy Sędziszów Małopolski przebiegają ważne drogi mające znaczenie dla powiązania jej z innymi jednostkami administracyjnymi i gospodarczymi kraju. Układ drogowy tworzą:

- Drogi krajowe:
 - Droga krajowa nr 94,
- Drogi wojewódzkie:
 - Droga wojewódzka nr 987,
- Drogi powiatowe,
- Drogi gminne,
- Drogi wewnętrzne.

5. Ocena stanu środowiska na obszarach objętych przewidywanym znaczącym oddziaływaniem

Znaczące oddziaływania związane z realizacją „Program Ochrony Środowiska dla Gminy Sędziszów Małopolski na lata 2015-2018 z perspektywą na lata 2019-2022” mogą wystąpić w przypadku przedsięwzięć wymienionych w Rozporządzeniu Rady Ministrów z dnia 9 listopada 2010 w sprawie przedsięwzięć mogących znacząco oddziaływać na środowisko (Dz. U. z 2010, nr 213, poz.1397 z późn. zm.). Potencjalne oddziaływania mogą mieć charakter liniowy, punktowy lub rozproszony i mogą wystąpić na obszarach, gdzie prowadzona będzie realizacja zadań inwestycyjnych. Zasięg oddziaływań jest trudny do określenia i wymaga indywidualnego podejścia dla każdej inwestycji.

W związku z brakiem szczegółowych analiz środowiskowych dla terenów, na których przewiduje się wystąpienie oddziaływań związanych z realizacją „Program Ochrony Środowiska dla Gminy Sędziszów Małopolski na lata 2015-2018 z perspektywą na lata 2019-2022”, stan środowiska określa się dla obszaru Gminy Sędziszów Małopolski.

5.1. Wody

5.1.1. Wody powierzchniowe i podziemne

Jakość wód

Wody powierzchniowe

Gmina Sędziszów Małopolski znajduje się w obrębie następujących Jednolitych Części Wód Powierzchniowych (JCWP):

Nazwa JCWP: Tuszymka;

Kod JCWP: PLRW200017218929;
Region wodny: Górna Wisła (2000GW);
Obszar dorzecza: Wisła (2000);
RZGW: Kraków (KR).

Nazwa JCWP: Bystrzyca (bez Budzisz):

Kod JCWP: PLRW20006218869;
Region wodny: Górna Wisła (2000GW);
Obszar dorzecza: Wisła (2000);
RZGW: Kraków (KR).

Nazwa JCWP: Mrowła

Kod JCWP: PLRW20001722669;
Region wodny: Górna Wisła (2000GW);
Obszar dorzecza: Wisła (2000);
RZGW: Kraków (KR).

Nazwa JCWP: Budzisz:

Kod JCWP: PLRW2000122188689;

Prognoza Oddziaływania na Środowisko Programu Ochrony Środowiska dla Gminy Sędziszów Małopolski

Region wodny: Górna Wisła (2000GW);
Obszar dorzecza: Wisłą (2000);
RZGW: Kraków (KR).

Jednolite Części Wód Powierzchniowych, których obszar zlewni w bardzo małej części znajduje się na terenie omawianej gminy, to:

Nazwa JCWP: Brzeźnica od dopływu z Łączek Kucharskich do ujścia
Kod JCWP: PLRW200012218852.

Nazwa JCWP: Lubcza
Kod JCWP: PLRW200062265589.

Wody płynące

Najważniejsze rzeki, płynące przez teren Gminy Sędziszów Małopolski, to Tuszymka oraz Bystrzyca wraz ze swoimi dopływami: Budziszem, Gnojnicą i Czarną Rzeką. Każda z nich posiada znacząco ilość dopływów różnej wielkości. Przeważająca część gminy zlokalizowana jest w obrębie dorzecza Wielopolski, która jest prawym dopływem Wisłoki.

Wody stojące

Na terenie Gminy Sędziszów Małopolski znajduje się kilka zbiorników wodnych:

- w Cierpiszu, o powierzchni około 2,3 ha;
- w Sędziszowie Małopolskim, o powierzchni około 1,24 ha (Skrzyczyna);
- w Górze Ropczyckiej, o powierzchni około 1 ha (stawy w parku Buczyna);
- w Czarnej Sędziszowskiej, o powierzchni około 35 ha (powstałe po eksploatacji kruszywa).

W miejscowości Ruda przebiega linia brzegowa zalewu „Kamionka” zlokalizowanego na rzece Tuszymka.

Stan rzek

W celu określenia jakości wód powierzchniowych na terenie województwa podkarpackiego, Wojewódzki Inspektorat Ochrony Środowiska w Rzeszowie wykonał ocenę stanu dla 96 jednolitych części wód powierzchniowych. W przypadku 74 JCWP wykonano pełną ocenę stanu. Dla pozostałych 22 jednolitych części wód powierzchniowych ocena wykonana została w niepełnym zakresie elementów.

W przypadku potencjału ekologicznego, bardzo dobry i dobry stan ekologiczny oraz potencjał maksymalny i dobry stwierdzono w 46,9% jednolitych części wód powierzchniowych, które poddane zostały badaniom w 2013 roku. W przypadku 53,1% stan JCWP charakteryzował się stanem i potencjałem ekologicznym poniżej dobrego. Opisaną sytuację przedstawia poniższy rysunek.

Prognoza Oddziaływania na Środowisko Programu Ochrony Środowiska dla Gminy Sędziszów Małopolski

Rysunek 2. Stan/potencjał ekologiczny JCWP na terenie województwa podkarpackiego (stan na rok 2013).

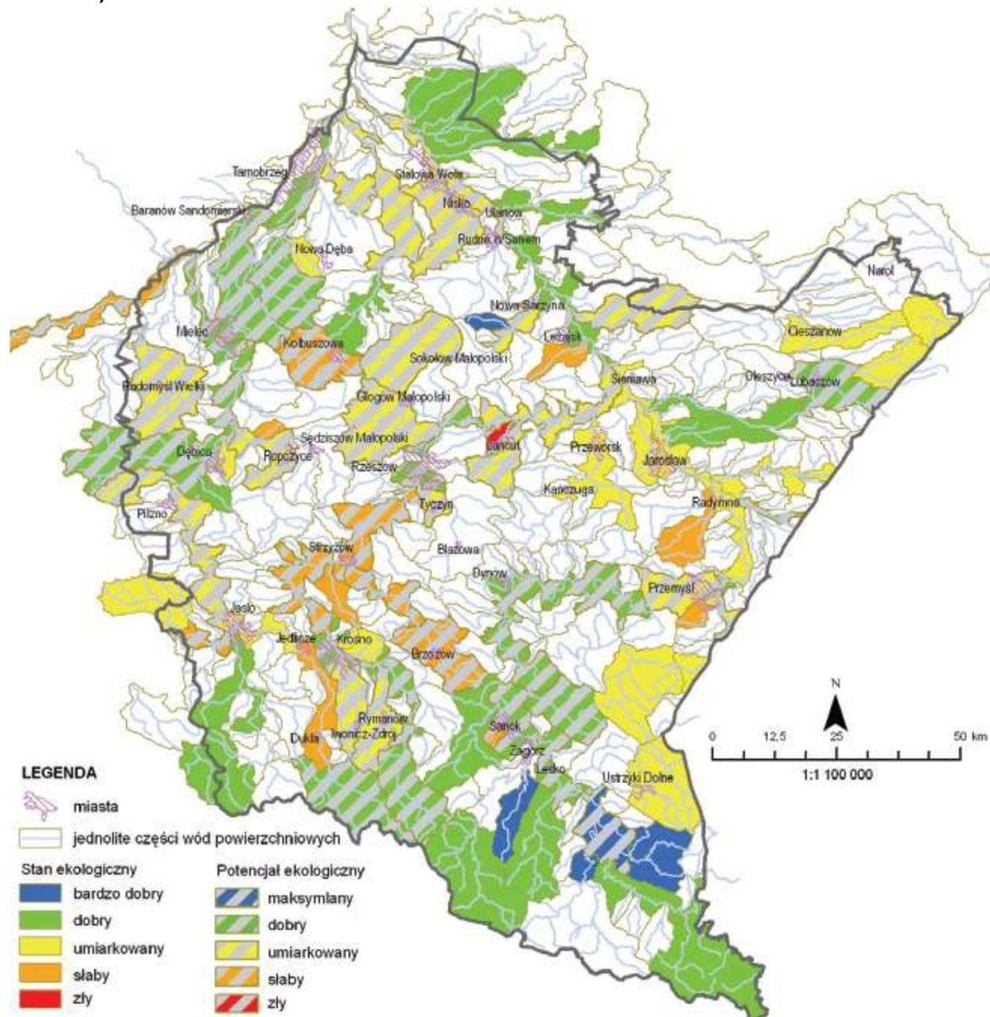

źródło: WIOŚ Rzeszów.

W przypadku stanu chemicznego 91,7% JCWP posiadała dobry stan chemiczny. Stan poniżej dobrego odnotowano tylko w 3 JCWP (8,3%). Opisana sytuacja została zobrazowana na poniższym rysunku.

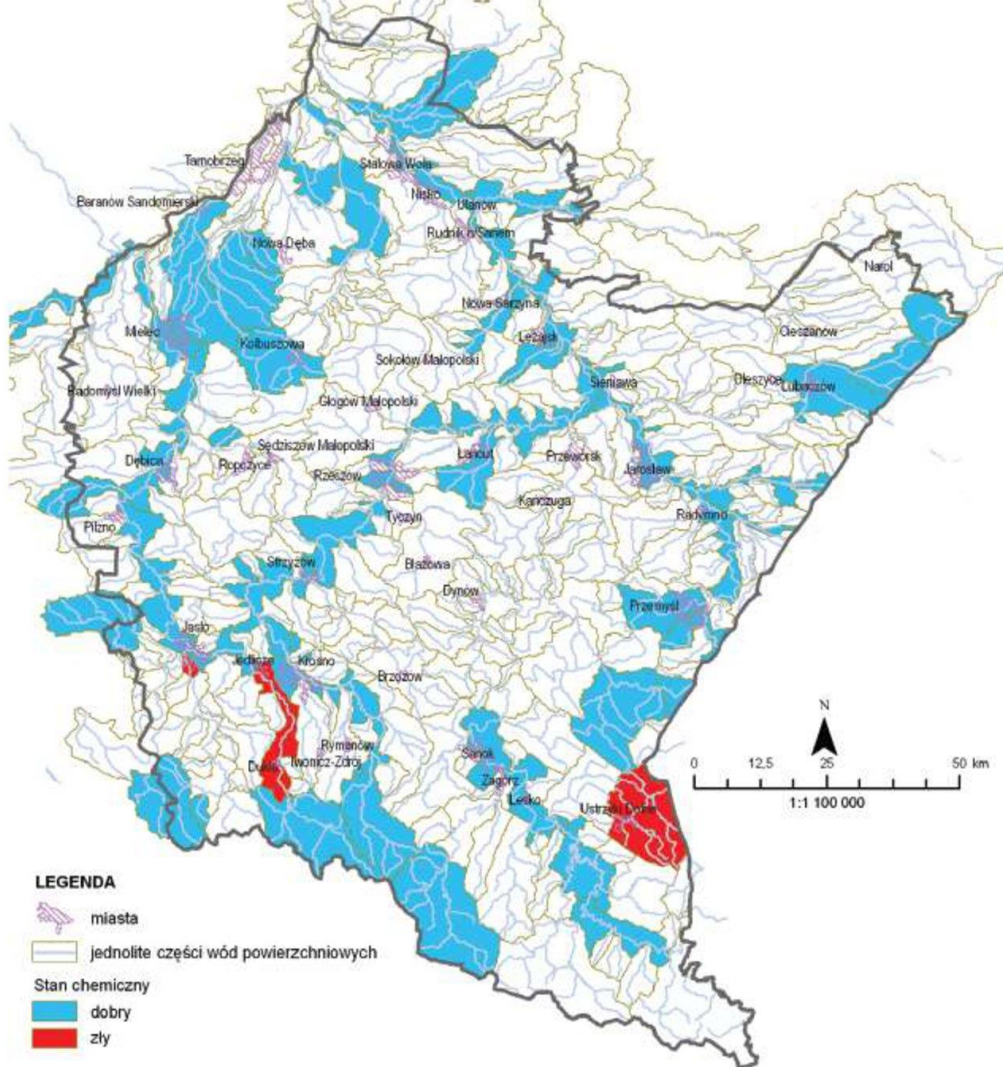
*Prognoza Oddziaływania na Środowisko Programu Ochrony Środowiska dla Gminy Sędziszów Małopolski***Rysunek 3. Stan chemiczny JCWP na terenie województwa podkarpackiego (stan na rok 2013).**

źródło: WIOŚ Rzeszów.

Prognoza Oddziaływania na Środowisko Programu Ochrony Środowiska dla Gminy Sędziszów Małopolski

Tabela 6. Schemat oceny stanu jednolitych części wód powierzchniowych.

Stan wód		Stan chemiczny	
		Dobry stan chemiczny	Stan chemiczny poniżej dobrego
Stan ekologiczny / potencjał ekologiczny	Bardzo dobry stan ekologiczny / potencjał ekologiczny dobry lub powyżej dobrego	Dobry stan wód	Zły stan wód
	Dobry stan ekologiczny / potencjał ekologiczny dobry lub powyżej dobrego	Dobry stan wód	Zły stan wód
	Umiarkowany stan ekologiczny / umiarkowany potencjał ekologiczny	Zły stan wód	Zły stan wód
	Słaby stan ekologiczny / słaby potencjał ekologiczny	Zły stan wód	Zły stan wód
	Zły stan ekologiczny / zły potencjał ekologiczny	Zły stan wód	Zły stan wód

źródło: WIOŚ.

W przypadku ogólnej oceny stanu, którą określono w 74 jednolitych częściach wód, stan dobry odnotowano w przypadku 28,4% jednolitych części wód, natomiast stan zły stwierdzono w 71,6% przypadków JCWP.

Prognoza Oddziaływania na Środowisko Programu Ochrony Środowiska dla Gminy Sędziszów Małopolski

Rysunek 4. Ogólna ocena stanu JCWP na terenie województwa podkarpackiego (stan na rok 2013).

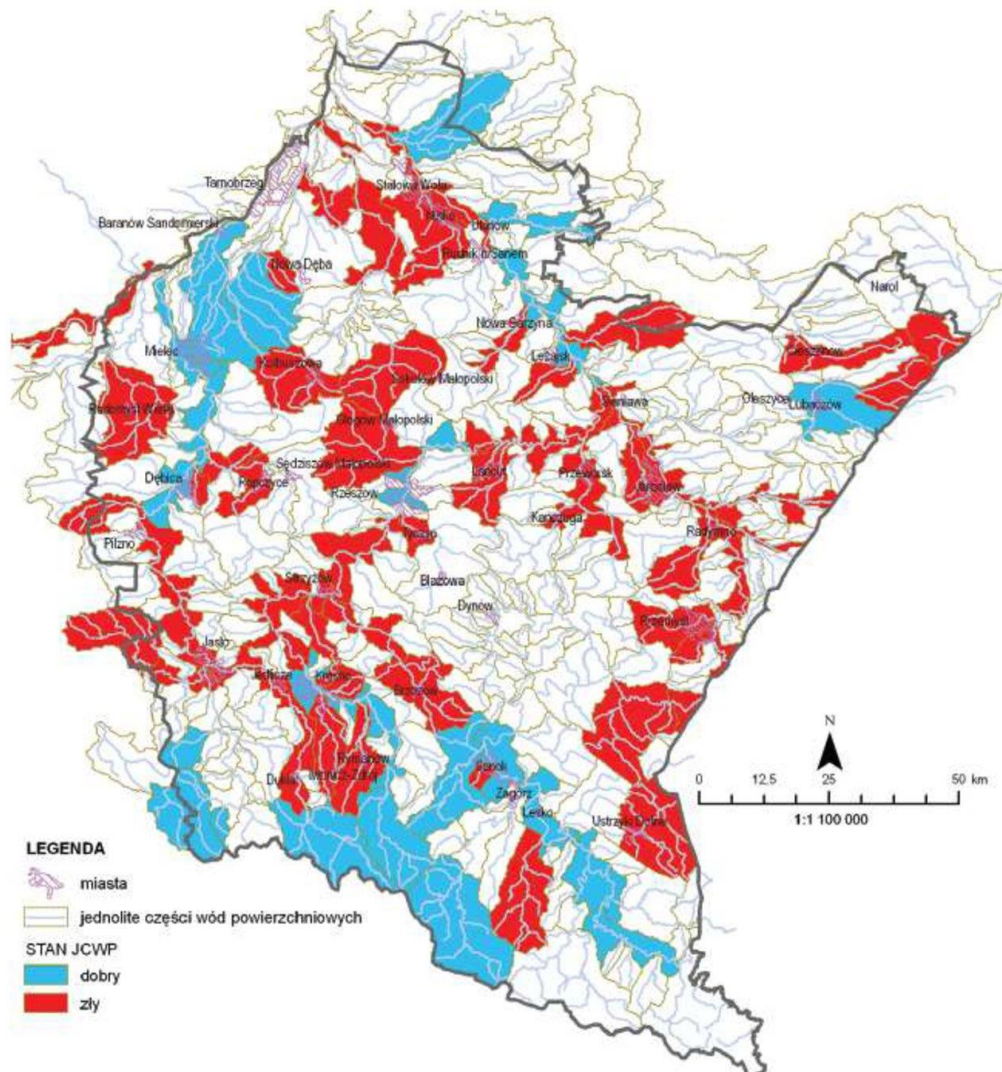

źródło: WIOŚ Rzeszów.

Ocena stanu JCWP występujących na terenie Gminy Sędziszów Małopolski:

Nazwa JCWP: Tuszymka;

Kod JCWP: PLRW200017218929;

Status części wód: silnie zmieniona;

Ocena stanu: ZŁY;

Ocena zagrożenia nieosiągnięcia celów RDW: niezagrażona.

Prognoza Oddziaływania na Środowisko Programu Ochrony Środowiska dla Gminy Sędziszów Małopolski

Cel środowiskowy: osiągnięcie dobrego potencjału ekologicznego i dobrego stanu chemicznego.

Nazwa JCWP: Bystrzyca (bez Budzisa);

Kod JCWP: PLRW20006218869;

Status części wód: silnie zmieniona;

Ocena stanu: ZŁY;

Ocena zagrożenia nieosiągnięcia celów RDW: niezagrażona.

Cel środowiskowy: osiągnięcie dobrego potencjału ekologicznego i dobrego stanu chemicznego.

Nazwa JCWP: Mrowla

Kod JCWP: PLRW20001722669;

Status części wód: silnie zmieniona;

Ocena stanu: ZŁY;

Ocena zagrożenia nieosiągnięcia celów RDW: niezagrażona.

Cel środowiskowy: osiągnięcie dobrego potencjału ekologicznego i dobrego stanu chemicznego.

Nazwa JCWP: Budzisz;

Kod JCWP: PLRW2000122188689;

Status części wód: naturalna;

Ocena stanu: ZŁY;

Ocena zagrożenia nieosiągnięcia celów RDW: niezagrażona.

Cel środowiskowy: osiągnięcie dobrego potencjału ekologicznego i dobrego stanu chemicznego.

Nazwa JCWP: Lubcza

Kod JCWP: PLRW200062265589;

Status części wód: naturalna;

Ocena stanu: ZŁY;

Ocena zagrożenia nieosiągnięcia celów RDW: niezagrażona.

Cel środowiskowy: osiągnięcie dobrego potencjału ekologicznego i dobrego stanu chemicznego.

Nazwa JCWP: Brzeźnica od dopływu z Łączek Kucharskich do ujścia

Kod JCWP: PLRW200012218852;

Status części wód: naturalna;

Ocena stanu: ZŁY;

Ocena zagrożenia nieosiągnięcia celów RDW: niezagrażona.

Prognoza Oddziaływania na Środowisko Programu Ochrony Środowiska dla Gminy Sędziszów Małopolski

Cel środowiskowy: osiągnięcie dobrego potencjału ekologicznego i dobrego stanu chemicznego.

W przypadku wód stojących nie prowadzono badań monitoringowych obejmujących obszar Gminy Sędziszów Małopolski.

Wody podziemne

Nazwa JCWPd: 139;

Kod JCWPd: PLGW2200139;

Region wodny: Górna Wisła (2000GW);

Obszar dorzecza: Wisła (2000);

RZGW: Kraków (KR);

Ocena stanu ilościowego: dobry;

Ocena stanu chemicznego: dobry;

Ocena zagrożenia nieosiągnięcia dobrego stanu ilościowego: niezagrożona;

Ocena zagrożenia nieosiągnięcia dobrego stanu chemicznego: niezagrożona;

Derogacje: Brak.

Cel środowiskowy: utrzymanie dobrego potencjału ekologicznego i dobrego stanu chemicznego.

Nazwa JCWPd: 127;

Kod JCWPd: PLGW2200127;

Region wodny: Górna Wisła (2000GW);

Obszar dorzecza: Wisła (2000);

RZGW: Kraków (KR);

Ocena stanu ilościowego: dobry;

Ocena stanu chemicznego: dobry;

Ocena zagrożenia nieosiągnięcia dobrego stanu ilościowego: niezagrożona;

Ocena zagrożenia nieosiągnięcia dobrego stanu chemicznego: niezagrożona;

Derogacje: Brak.

Cel środowiskowy: utrzymanie dobrego potencjału ekologicznego i dobrego stanu chemicznego.

Nazwa JCWPd: 157;

Kod JCWPd: PLGW2200157;

Region wodny: Górna Wisła (2000GW);

Obszar dorzecza: Wisła (2000);

RZGW: Kraków (KR);

Ocena stanu ilościowego: dobry;

Ocena stanu chemicznego: dobry;

Ocena zagrożenia nieosiągnięcia dobrego stanu ilościowego: niezagrożona;

Ocena zagrożenia nieosiągnięcia dobrego stanu chemicznego: niezagrożona;

Derogacje: Brak.

Prognoza Oddziaływania na Środowisko Programu Ochrony Środowiska dla Gminy Sędziszów Małopolski

Cel środowiskowy: utrzymanie dobrego potencjału ekologicznego i dobrego stanu chemicznego.

5.2. Powietrze

Zgodnie z art. 25 ust. 2 ustawy z dnia 27 kwietnia 2001 r. Prawo ochrony środowiska (Dz. U. z 2013 r. Poz. 1232, z późn. zm.) Państwowy Monitoring Środowiska stanowi systemem pomiarów, ocen i prognoz stanu środowiska oraz gromadzenia, przetwarzania i rozpowszechniania informacji o środowisku. Podstawowym celem monitoringu jakości powietrza jest uzyskanie informacji o poziomach stężeń substancji w otaczającym powietrzu oraz wyników ocen jakości powietrza. W celu oceny jakości powietrza na terenie województwa podkarpackiego wyznaczono 2 strefy:

- strefę miasto Rzeszów (obejmująca miasto Rzeszów),
- strefę podkarpacka (obejmująca pozostały teren województwa).

Gmina Sędziszów Małopolski zlokalizowana jest w obrębie strefy podkarpackiej.

Rysunek 5. Podział województwa podkarpackiego na strefy ochrony powietrza.

Źródło: WIOŚ w Rzeszowie.

Ocenę jakości powietrza prowadzono w oparciu o wyniki pomiarów prowadzonych w stałych punktach pomiarowych monitoringu środowiska.

W przypadku braku pomiarów poszczególnych zanieczyszczeń powietrza w wymienionych powyżej stałych punktach monitoringu, do oceny jakości powietrza wykorzystywano stacje badań manualnych.

Wyniki klasyfikacji stref jakości powietrza wynikające z „Rocznej oceny jakości powietrza w województwie podkarpackim – Raport za rok 2013” z uwzględnieniem kryteriów ustanowionych w celu ochrony zdrowia ludzkiego oraz ochrony roślin, przedstawiono w poniższych tabelach.

Prognoza Oddziaływania na Środowisko Programu Ochrony Środowiska dla Gminy Sędziszów Małopolski

Wyniki odnoszą się do roku 2013 i są to najbardziej aktualne dane dostępne w chwili opracowania niniejszego dokumentu.

Tabela 7. Klasyfikacja stref zanieczyszczeń powietrza.

Klasa strefy	Poziom stężenie zanieczyszczenia	Wymagane działania
A	nie przekraczający poziomu dopuszczalnego *	1. Utrzymanie stężeń zanieczyszczenia poniżej poziomu dopuszczalnego oraz próba trzymania najlepszej jakości powietrza zgodnej ze zrównoważonym rozwojem.
C	powyżej poziomu dopuszczalnego *	1. Określenie obszarów przekroczeń poziomów dopuszczalnych; 2. Opracowanie programu ochrony powietrza POP w celu osiągnięcia odpowiednich poziomów dopuszczalnych substancji w powietrzu (jeśli POP nie był uprzednio opracowany); 3. Kontrolowanie stężeń zanieczyszczenia na obszarach przekroczeń i prowadzenie działań mających na celu obniżenie stężeń przynajmniej do poziomów dopuszczalnych.

* z uwzględnieniem dozwolonych częstości przekroczeń określonych w RMS w sprawie niektórych poziomów substancji w powietrzu.

Tabela 8. Wynikowe klasy strefy podkarpackiej dla poszczególnych zanieczyszczeń, uzyskane w ocenie rocznej za 2013 r. dokonanej z uwzględnieniem kryteriów ustanowionych w celu ochrony zdrowia.

Nazwa strefy	Symbol klasy wynikowej											
	SO ₂	NO ₂	CO	C ₆ H ₆	O ₃	PM10	Pb	As	Cd	Ni	B(a)P	PM2,5
strefa podkarpacka	A	A	A	A	A	C	A	A	A	A	C	C

źródło: Roczna ocena jakości powietrza w województwie podkarpackim
- Raport za rok 2013. WIOŚ Rzeszów.

Stężenia zanieczyszczeń na terenie strefy podkarpackiej ze względu na ochronę roślin, nie zostały przekroczone. Zestawienie wszystkich wynikowych klas strefy podkarpackiej z uwzględnieniem kryterium ochrony roślin, zostało przedstawione w poniższej tabeli.

Prognoza Oddziaływania na Środowisko Programu Ochrony Środowiska dla Gminy Sędziszów Małopolski

Tabela 9. Wynikowe klasy strefy podkarpackiej dla poszczególnych zanieczyszczeń, uzyskane w ocenie rocznej za 2013 r. dokonanej z uwzględnieniem kryteriów ustanowionych w celu ochrony roślin.

Nazwa strefy	Symbol klasy wynikowej		
	SO ₂	NO ₂	O ₃
strefa podkarpacka	A	A	A

źródło: Roczna ocena jakości powietrza w województwie podkarpackim
- Raport za rok 2013. WIOŚ Rzeszów.

Wynik oceny strefy podkarpackiej za rok 2013, w której położona jest Gmina Sędziszów Małopolski, wskazuje, że dotrzymane są poziomy dopuszczalne lub poziomy docelowe substancji w powietrzu (klasa A) ustanowione ze względu na ochronę zdrowia dla następujących zanieczyszczeń:

- dwutlenku azotu,
- benzenu,
- ozonu,
- tlenku węgla,
- dwutlenku siarki,
- ołowiu, kadmu, niklu, benzenu w pyle zawieszonym PM10.

Przekroczone natomiast zostały dopuszczalne poziomy dla:

- pyłu PM10,
- pyłu PM2,5,
- benzo(a)pirenu.

Źródła zanieczyszczeń powietrza

Głównymi źródłami zanieczyszczenia powietrza atmosferycznego na terenie Gminy Sędziszów Małopolski są:

- spalanie paliwa stałego (węgiel, miął koksowy, koks),
- spalanie odpadów w piecach indywidualnych gospodarstw domowych,
- transport drogowy.

Specyfiką zanieczyszczeń powietrza atmosferycznego jest ich lotność, dlatego też powyższe źródła przyczyniające się do wzrostu ich stężeń, nie muszą występować na terenie Gminy Sędziszów Małopolski, ale np. w sąsiednich gminach i miastach.

5.3. Ochrona przyrody

Na terenie Gminy Sędziszów Małopolski występują następujące formy ochrony przyrody:

- Obszar NATURA 2000,
- Rezerwat,
- Obszary chronionego krajobrazu,
- Użytek ekologiczny,
- Pomniki przyrody.

Obszary Natura 2000¹

Nazwa obszaru: Puszcza Sandomierska

Kod obszaru: PLB180005

Powierzchnia: 129115,6 ha

Forma ochrony w ramach sieci Natura 2000:

obszar specjalnej ochrony ptaków (Dyrektywa Ptasia)

Opis:

Obszar obejmuje swoim zasięgiem lasy oraz tereny rolnicze, na których występują liczne tereny trawiaste, torfowiskowe oraz wrzosowiskowe, zlokalizowane w widłach Wisły i Sanu. Ostoja obejmuje swoim zasięgiem jeden z większych kompleksów leśnych na terenie naszego kraju. Obszar odwadniają dwie rzeki – Łęg oraz Trześniówka, będące dopływami Wisły. Doliny tych rzek zachowały w dużym stopniu swój naturalny wygląd. Obszar stanowi cenną ostoję wielu gatunków ptaków wymienionych w załączniku do I Dyrektywy Ptasiej (43 gatunki). Obszar ten jest szczególnie cenny z powodu dużej liczebności bociana czarnego i białego, kormorana, derkacza oraz ptaków drapieżnych. Wiele gatunków zbiera się także, na terenie Puszczy Sandomierskiej, w okresie godowym.

¹ Źródło: www.obszary.natura2000.org.pl

Rysunek 6. Obszary ptasie Natura 2000 obejmujące swoim zasięgiem gminę Sędziszów Małopolski.



Źródło: www.geoserwis.gdos.gov.pl

Nazwa obszaru: Dolna Wisłoka z dopływami

Kod obszaru: PLH180053

Powierzchnia: 453,69 ha

Forma ochrony w ramach sieci Natura 2000:

Specjalny Obszar Ochrony siedlisk (SOO)

Opis:

Obszar obejmuje swoim zasięgiem rzekę Wisłokę na odcinku od ujścia lewostronnego dopływu, potoku Chotowskiego w miejscowości Chotowa do ujścia lewostronnego dopływu, ciek w miejscowości Grabiny - Dębica oraz od ujścia rzeki Wielopolka w miejscowości Pustków, wraz z dopływami. Została ona powołana w celu ochrony cennych siedlisk gatunków ryb z Załącznika II Dyrektywy Siedliskowej oraz siedlisk łągowych i inicjalnych żwirowisk wraz z kamienistymi odsypami tworzącymi wyraźne wyspy.

Rysunek 7. Obszary siedliskowe Natura 2000 obejmujące swoim zasięgiem gminę Sędziszów Małopolski.

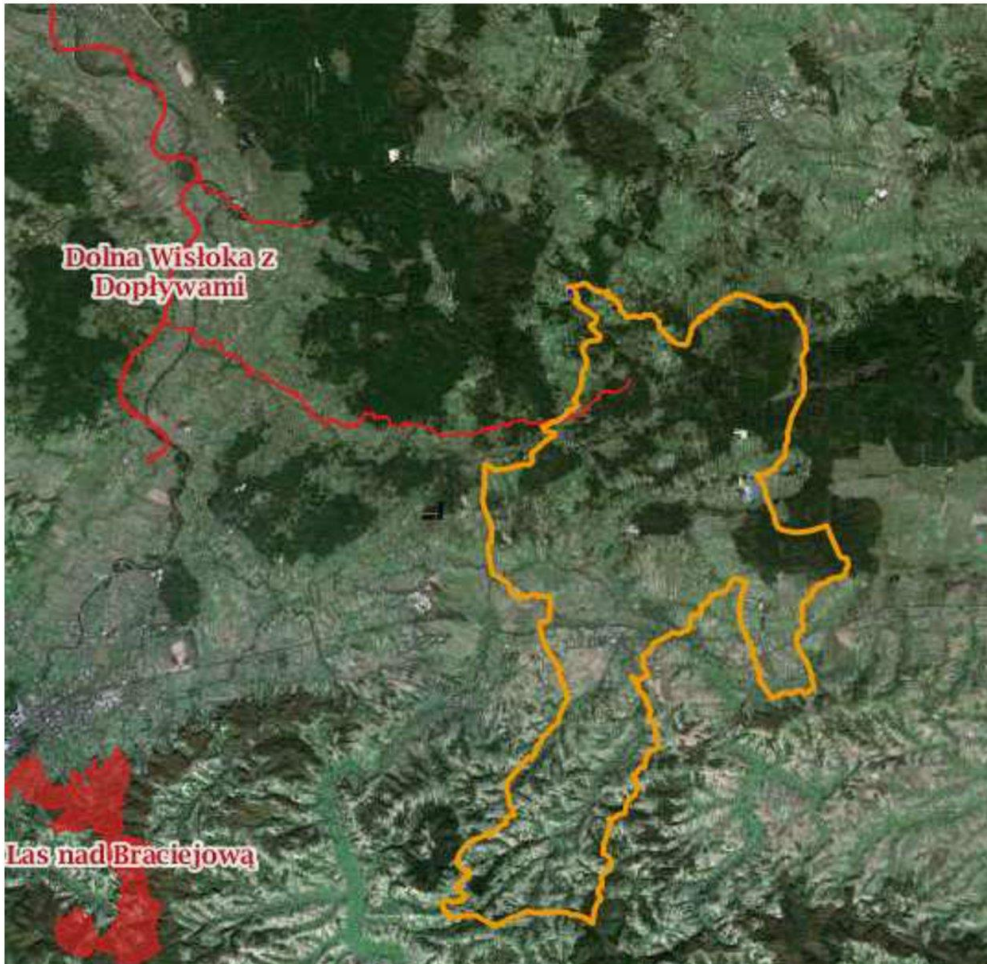

Źródło: www.geoserwis.gdos.gov.pl

Obszary chronionego krajobrazu

Na terenie Gminy Sędziszów Małopolski znajduje się jeden obszar chronionego krajobrazu:

Mielecko-kolbuszowsko-Głogowski Obszar Chronionego Krajobrazu

Mielecko-Kolbuszowsko-Głogowski Obszar Chronionego Krajobrazu ma powierzchnię 497,06 km². W granicach gminy zajmuje powierzchnię 68 km², w tym około 46,45 km lasów i obejmuje częściowo miejscowości: Borek Wielki, Boreczek, Krzywa, Kawęczyn Sędziszowski, Klęczany i Wolica Piaskowa oraz w całości wsie Cierpisz, Ruda i Czarna

Prognoza Oddziaływania na Środowisko Programu Ochrony Środowiska dla Gminy Sędziszów Małopolski

Sędziszowska. Utworzony został w celu zachowania i ochrony różnorodności biologicznej siedlisk przyrodniczych dawnej Puszczy Sandomierskiej.

Strzyżowsko-Sędziszowski Obszar Chronionego Krajobrazu

Strzyżowsko-Sędziszowski Obszar Chronionego Krajobrazu ma powierzchnię 143,36 km² zlokalizowany na terenie gmin: Iwierzycze, Sędziszów Małopolski i Wielopole Skrzyńskie w powiecie ropczycko-sędziszowskim, Boguchwała w powiecie rzeszowskim oraz Czudec i Strzyżów w powiecie strzyżowskim. Usytuowany w południowej części gminy obejmuje częściowo miejscowości Zagorzyce i Szkodna. Powierzchnia obszaru w granicach gminy wynosi 13,00 km², w tym około 4,8 km² lasów.

Rysunek 8. Obszary Chronionego Krajobrazu obejmujące swoim zasięgiem Gminę Sędziszów Małopolski.

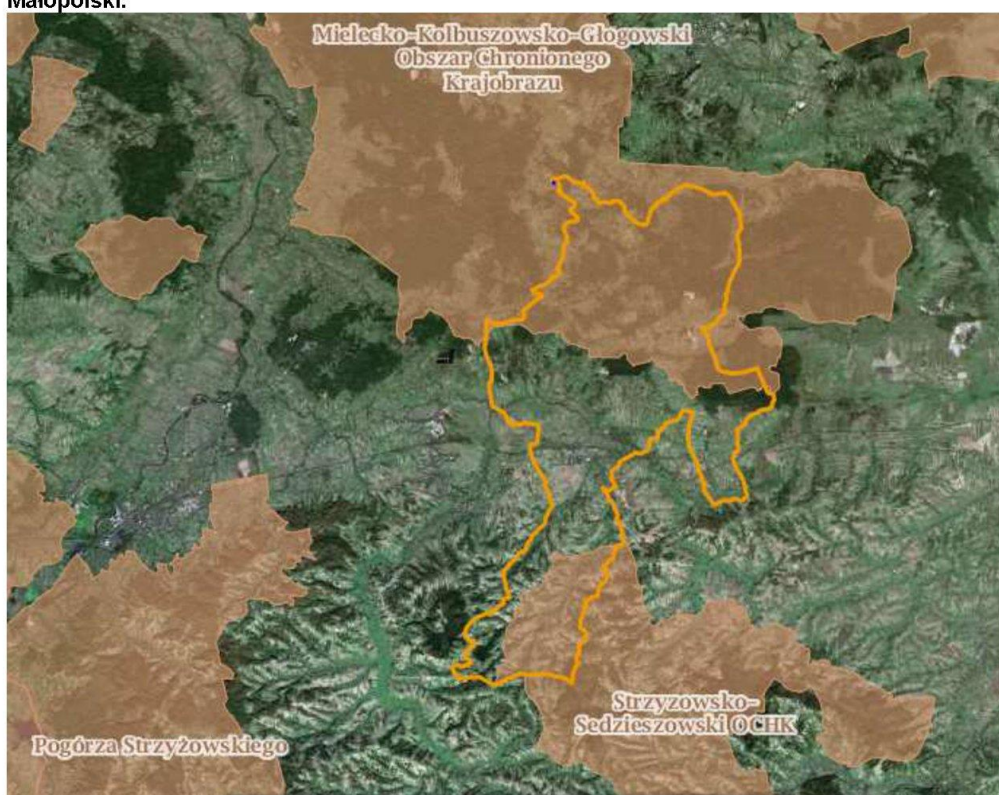

Źródło: www.geoserwis.gdos.gov.pl

Rezerваты przyrody

Rezerwat „Zabłocie”

„Zabłocie” jest rezerwatem faunistycznym o powierzchni 539,81 ha. Został on powołany 12.10.1999 roku w celu ochrony stanowisk lęgowych rzadkich ptaków oraz naturalnych

Prognoza Oddziaływania na Środowisko Programu Ochrony Środowiska dla Gminy Sędziszów Małopolski

zbiorowisk roślinnych dawnej Puszczy Sandomierskiej wraz z występującymi tu gatunkami rzadkimi. Jest on zlokalizowany w północno-wschodniej części gminy.

Rysunek 9. Rezerваты przyrody obejmujące swoim zasięgiem Gminę Sędziszów Małopolski.



Źródło: www.geoserwis.gdos.gov.pl

Użytki ekologiczne

Na terenie Gminy Sędziszów Małopolski istnieje jeden użytek ekologiczny o powierzchni 2,39 ha. Znajduje się on w miejscowości Czarna Sędziszowska.

Pomniki przyrody

Na terenie Gminy Sędziszów Małopolski znajdują się 2 pomniki przyrody (w Wolicy Piaskowej i w Rudzie).

5.4. Gleby

Klasy bonitacyjne

Na terenie Gminy Sędziszów Małopolski dominują gleby III, IV i V klasy bonitacyjnej..

Gdzie:

Gleby klasy I – gleby orne najlepsze. Są to gleby położone w dobrych warunkach fizjograficznych, najbardziej zasobne w składniki pokarmowe, posiadają dobrą naturalną strukturę, są łatwe do uprawy (czynne biologicznie, przepuszczalne, przewiewne, ciepłe, wilgotne).

Gleby klasy II – gleby orne bardzo dobre. Mają skład i właściwości podobne (lub nieco gorsze) jak gleby klasy I, jednak położone są w mniej korzystnych warunkach terenowych lub mają gorsze warunki fizyczne, co powoduje, że plony roślin uprawianych na tej klasie gleb, mogą być niższe niż na glebach klasy I.

Gleby klasy III (IIIa i IIIb) – gleby orne średnio dobre. W porównaniu do gleb klas I i II, posiadają gorsze właściwości fizyczne i chemiczne, występują w mniej korzystnych warunkach fizjograficznych. Oznaczają się dużym wahaniami poziomu wody w zależności od opadów atmosferycznych. Na glebach tej klasy można już zaobserwować procesy ich degradacji.

Gleby klasy IV (IVa i IVb) – gleby orne średnie. Plony roślin uprawianych na tych glebach są wyraźnie niższe niż na glebach klas wyższych, nawet gdy utrzymywane są one w dobrej kulturze rolnej. Są mało przewiewne, zimne, mało czynne biologicznie. Gleby te są bardzo podatne na wahania poziomu wód gruntowych (zbyt podmokłe lub przesuszone).

Gleby klasy V - gleby orne słabe. Są ubogie w substancje organiczne, mało żyzne i nieurodzajne. Do tej klasy zaliczmy również gleby położone na terenach nie zmeliorowanych albo takich, które do melioracji się nie nadają.

Gleby klasy VI - gleby orne najłabsze. W praktyce nadają się tylko do zalesienia. Posiadają bardzo niski poziom próchnicy. Próba uprawy roślin na glebach tej klasy niesie ze sobą duże ryzyko uzyskania bardzo niskich plonów.

Użytkowanie powierzchni ziemi na terenie Gminy Sędziszów Małopolski

Użytki rolne na terenie Gminy Sędziszów Małopolski stanowią 33,1% całego obszaru gminy. Dane statystyczne na temat struktury użytków rolnych zostały zestawione poniżej.

Tabela 10. Użytkowanie powierzchni ziemi na terenie Gminy Sędziszów Małopolski (stan na rok 2010).

Użytki rolne			
Lp.	Nazwa	Jednostka	Wielkość obszaru
1	Użytki rolne (ogółem)	ha	5102,81
2	Pod zasiewami	ha	2682,90

Prognoza Oddziaływania na Środowisko Programu Ochrony Środowiska dla Gminy Sędziszów Małopolski

3	Sady (ogółem)	ha	76,70
4	Łąki trwałe	ha	1261,55
5	Pastwiska trwałe	ha	137,12
Pozostałe grunty i nieużytki			
Lp.	Nazwa	Jednostka	Wielkość obszaru
1	Pozostałe grunty	ha	487,03

Źródło: GUS.

Odczyn pH

O odczynie pH decyduje poziom stężenia jonów wodorowych w glebie. Do źródeł zakwaszenia gleb zalicza się m.in.:

- procesy geologiczne,
- procesy glebotwórcze,
- wymywanie jonów zasadowych,
- pobieranie wapnia przez rośliny,
- niewłaściwy dobór nawozów,
- kwaśne deszcze.

Tabela 11. Zmienność odczynu gleby wraz ze zmianą zakresu odczynu pH.

Zakres pH	Odczyn gleby
≤ 4,5	bardzo kwaśny
4,6 – 5,5	kwaśny
5,6 – 6,5	lekko kwaśny
6,6 – 7,2	obojętny
> 7,3	zasadowy

Na terenie Gminy Sędziszów Małopolski nie były prowadzone badania chemizmu gleb rolnych. Najbliższy punkt objęty takimi badaniami znajdował się w miejscowości Góra Ropczycka.

5.5. Hałas

Kryteria dopuszczalności hałasu drogowego określa Rozporządzenie Ministra Środowiska z dnia 15 października 2014 r. w sprawie ogłoszenia jednolitego tekstu rozporządzenia Ministra Środowiska w sprawie dopuszczalnych poziomów hałasu w środowisku (Dz. U. 2014, poz. 112). Dla rodzajów terenu, wyróżnionych ze względu na sposób zagospodarowania i pełnione funkcje (tj. tereny zabudowy mieszkaniowej, tereny szpitali, szkoły, tereny rekreacyjno – wypoczynkowe i uzdrowiska), ustalono dopuszczalny równoważny poziom hałasu LA_{eqD} w porze dziennej i LA_{eqN} w porze nocnej. Podstawą określenia dopuszczalnej wartości poziomu równoważnego hałasu dla danego terenu jest zaklasyfikowanie go do określonej kategorii, o wyborze której decyduje sposób jego zagospodarowania. Dla hałasu drogowego, dopuszczalne wartości poziomów hałasu wynoszą w porze dziennej – w zależności od funkcji terenu – od 50 do 65 dB, w porze nocnej 45–56 dB. Dopuszczalne poziomy hałasu, w zależności od przeznaczenia terenu, zestawiono w tabeli poniżej.

Na terenie Gminy Sędziszów Małopolski głównym źródłem hałasu drogowego są:

- Drogi krajowe:
 - Droga krajowa nr 94,
- Drogi wojewódzkie:
 - Droga wojewódzka nr 987,
- Drogi powiatowe,
- Drogi gminne,
- Drogi wewnętrzne.

Prognoza Oddziaływania na Środowisko Programu Ochrony Środowiska dla Gminy Sędziszów Małopolski

W ostatnich latach Wojewódzki Inspektorat Ochrony Środowiska w Rzeszowie nie przeprowadzał, w ramach Państwowego Monitoringu Środowiska, badań środowiska akustycznego na terenie Gminy Sędziszów Małopolski. W 2012 roku badania takie zostały przeprowadzone w, sąsiadującej z gminą Sędziszów Małopolski, gminie Ropczyce. Gmina Ropczyce jest gminą miejsko-wiejską zlokalizowaną w tym samym powiecie. Dane zebrano w tabeli.

Tabela 12. Długookresowe poziomy hałas w Gminie Ropczyce w 2012.

Punkt pomiarowy	Rok pomiaru	Wyniki badań [dB]	
		L _{AeqD}	L _{AeqN}
Ropczyce, ul. Św. Barbary	2012	62,9	56,9
Ropczyce, ul. Piłsudskiego		61,8	-
Ropczyce, ul. Wyszyńskiego		61,2	-

Źródło: WIOŚ w Rzeszowie

Hałas kolejowy

Przez Gminę Sędziszów Małopolski przebiega jedna linia kolejowa:

- Linia nr 91: Kraków Główny – Medyka,

W związku z ich istnieniem, może wystąpić potencjalne zagrożenie nadmiernym hałasem, którego źródłem jest kolej.

Hałas przemysłowy

Hałas przemysłowy powodowany jest eksploatacją instalacji lub urządzeń związanych z prowadzoną działalnością przemysłową. Emisja zanieczyszczenia środowiska hałasem regulowana jest w posiadanych przez podmioty gospodarcze zezwoleniach, dopuszczających określone poziomy hałasu odrębnie dla pory dziennej i nocnej. Uciążliwość hałasu emitowanego z obiektów przemysłowych zależy między innymi od ich ilości, czasu pracy czy odległości od terenów podlegających ochronie akustycznej.

Zagrożenia

Zagrożenie nadmiernym hałasem nie jest dużym problemem środowiskowym na terenie Gminy Sędziszów Małopolski. Na terenie gminy mogą jednak występować problemy związane z nadmierną emisją hałasu komunikacyjnego. Zaleca się monitoring oraz realizację działań mających na celu ochronę przed nadmierną emisją hałasu w przyszłości.

5.6. Pola elektromagnetyczne

Zagadnienia dotyczące ochrony ludzi i środowiska przed niekorzystnym oddziaływaniem pól elektromagnetycznych regulowane są przepisami dotyczącymi:

- ochrony środowiska,
- bezpieczeństwa i higieny pracy,
- prawa budowlanego,
- zagospodarowania przestrzennego,
- przepisami sanitarnymi.

Prognoza Oddziaływania na Środowisko Programu Ochrony Środowiska dla Gminy Sędziszów Małopolski

Jako promieniowanie niejonizujące określa się promieniowanie, którego energia oddziałująca na każde ciało materialne nie wywołuje w nim procesu jonizacji. Promieniowanie to związane jest ze zmianami pola elektromagnetycznego. Poniżej zestawiono potencjalne źródła omawianego promieniowania

- urządzenia wytwarzające stałe pole elektryczne i magnetyczne,
- urządzenia wytwarzające pole elektryczne i magnetyczne o częstotliwości 50 Hz, (stacje i linie elektroenergetyczne wysokiego napięcia);
- urządzenia wytwarzające pole elektromagnetyczne o częstotliwości od 1 kHz do 300 GHz, (urządzenia radiokomunikacyjne, radionawigacyjne i radiolokacyjne)
- inne źródła promieniowania z zakresu częstotliwości: 0 - 0,5 Hz, 0,5 - 50 Hz oraz 50-1000 Hz.

Zagadnienia dotyczące promieniowania niejonizującego są określone przez *Rozporządzenie Ministra Środowiska z dnia 30 października 2003 roku w sprawie dopuszczalnych poziomów pól elektromagnetycznych w środowisku oraz sposobów sprawdzania dotrzymania tych poziomów* (Dz. U. 2003r., Nr 192, poz. 1883).

Dla terenów przeznaczonych pod zabudowę mieszkaniową, rozporządzenie ustala odrębną wartość składowej elektrycznej pola w wysokości 7 V/m.

Dla pozostałych terenów, na których przebywanie ludzi jest dozwolone bez ograniczeń, rozporządzenie ustala wysokość składowej elektrycznej pola elektromagnetycznego o częstotliwości 50 Hz w wysokości 10 kV/m, natomiast składowej magnetycznej w wysokości 60 A/m. ponadto rozporządzenie określa:

- dopuszczalne poziomy elektromagnetycznego promieniowania niejonizującego;
- metody kontroli dopuszczalnych poziomów pól elektromagnetycznych;
- metody wyznaczania dotrzymania dopuszczalnych poziomów pól elektromagnetycznych, jeżeli w środowisku występują pola elektromagnetyczne z różnych zakresów częstotliwości.

Źródła promieniowania

Na terenie Gminy Sędziszów Małopolski źródła promieniowania niejonizującego stanowią:

- linie i stacje elektroenergetyczne wysokich napięć,
- urządzenia radiokomunikacyjne,
- radionawigacyjne i radiolokacyjne,

W 2013 roku Wojewódzki Inspektorat Ochrony Środowiska w Rzeszowie przeprowadził badania w ramach monitoringu pól elektromagnetycznych na terenie województwa podkarpackiego. Zostały one przeprowadzone w 45 punktach zlokalizowanych na jego obszarze. Uzyskane wyniki badań nie wykazały przekroczeń dopuszczalnych poziomów pól elektromagnetycznych w środowisku. Najwyższe wartości zanotowano w Rzeszowie, gdzie wynosiły 1,52 V/m, przy wartości dopuszczalnej równej 7 V/m.

Prognoza Oddziaływania na Środowisko Programu Ochrony Środowiska dla Gminy Sędziszów Małopolski

Rysunek 10. Pomiary poziomów pól elektromagnetycznych na terenie województwa podkarpackiego w roku 2013 (dane WIOŚ w Rzeszowie).

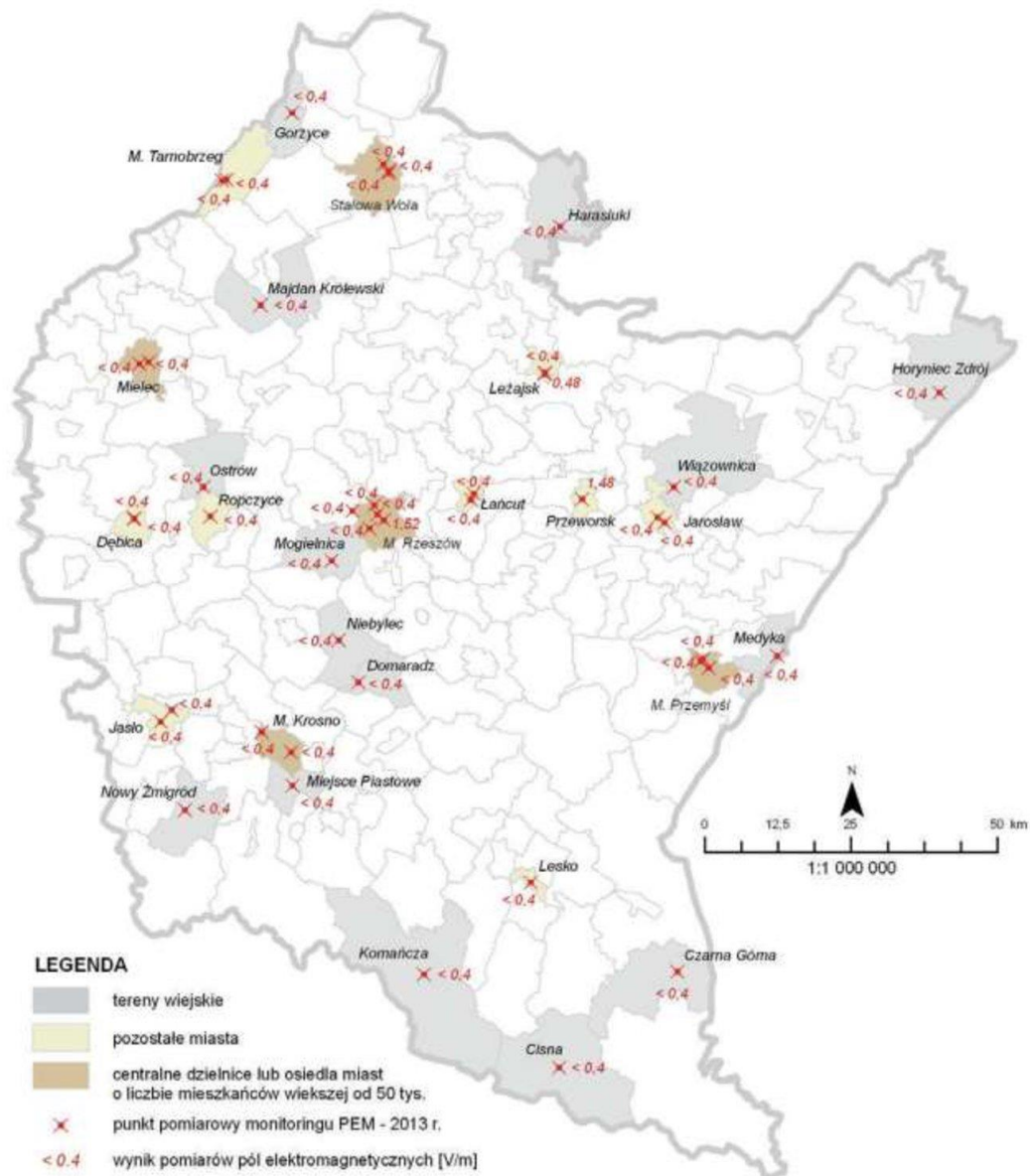

Na podstawie wyników badań można założyć, że również na terenie Gminy Sędziszów Małopolski nie doszło do przekroczeń poziomów pól elektromagnetycznych. Pomimo tego niezbędna jest nadzór nad istniejącymi oraz potencjalnymi źródłami tego promieniowania.

5.7 Gospodarka odpadami

Odpady komunalne na terenie Gminy Sędziszów Małopolski powstają głównie w gospodarstwach domowych, przedsiębiorstwach handlowych, obiektach użyteczności publicznej (szkoły, przedszkola).

Masa zebranych odpadów w roku 2013

Masa odebranych odpadów w postaci niesegregowanych, zmieszanych odpadów komunalnych (kod odpadu: 200301) z obszaru Gminy Sędziszów Małopolski w 2013 roku wyniosła 2114,6 Mg. Masa odpadów odebrana z obszarów miejskich wyniosła 1019,8 Mg, natomiast z obszarów wiejskich 1094,8 Mg. Masa odpadów o kodzie 200301, która została poddana składowaniu wyniosła 480,6 Mg. Pozostała część odpadów, tj. 1634,0 Mg, poddana została innym niż składowanie procesom przetwarzania.

Łączna masa selektywnie odebranych odpadów komunalnych ulegających biodegradacji w 2013 roku wyniosła 34,9 Mg. Wszystkie odebrane odpady poddane zostały innym niż składowanie procesom przetwarzania. Osiągnięty poziom ograniczenia masy odpadów komunalnych ulegających biodegradacji kierowanych do składowiska wyniósł 32,4%.

Osiągnięty poziom recyklingu, przygotowania do ponownego użycia takich frakcji odpadów komunalnych jak: papieru, metali, tworzyw sztucznych, i szkła wyniósł 34,8%.

Masa innych niż niebezpieczne odpadów budowlanych i rozbiórkowych, odebranych z obszaru gminy w 2013 roku, wyniosła 1,6 Mg. Osiągnięty poziom recyklingu, przygotowania do ponownego użycia tych odpadów wyniósł 100%.

Na terenie Gminy Sędziszów Małopolski w 2013 roku funkcjonował jeden punkt selektywnej zbiórki odpadów (PSZOK), był to Gminny Punkt Selektywnej Zbiórki Odpadów Komunalnych, przy ul. Fabrycznej w Sędziszowie Małopolskim.

Ilość właścicieli nieruchomości, od których odbierane były odpady w 2013 roku wyniosła 5158. Liczba mieszkańców, którzy zbierali odpady w sposób niezgodny z regulaminem utrzymania czystości i porządku na terenie gminy wyniosła 0.

6. Główne problemy ochrony środowiska

Poniżej przedstawiono problematyczne kwestie dotyczące ochrony środowiska na terenie Gminy Sędziszów Małopolski, wraz z ich źródłem.

1. Szkodniki oraz pasożyty żerujące na roślinach, w tym drzewach.
 - Źródło : organizmy powodujące choroby lub niszczące rośliny podczas żerowania,
2. Grunty orne słabej jakości
Źródło: niekorzystne warunki fizjograficzne, przeważający obszar użytków rolnych.
3. Niezadawalający stan wód podziemnych oraz powierzchniowych.
Źródło: brak wystarczającego skanalizowania gminy, nawożenie gruntów ornych.
4. Zagrożenie powodziowe.
5. Stężenie w powietrzu następujących substancji:
 - pył zawieszony PM10;
 - pył zawieszony PM2.5;
 - bezno(a)piren w pyłe zawieszonym PM10.

Źródło:

 - Głównymi źródłami zanieczyszczenia powietrza atmosferycznego są:
 - spalanie paliwa stałego złej jakości w urządzeniach grzewczych o niskiej sprawności (węgiel, miat koksowy, koks);
 - spalanie odpadów w piecach indywidualnych gospodarstw domowych;
 - zanieczyszczenia komunikacyjne.
6. Niska świadomość ekologiczna wśród mieszkańców.
Źródło: słabo rozbudowane kampanie edukacyjne.
7. Występowanie na obszarze gminy pokryć dachowych zawierających azbest.
8. Nie stosowanie się mieszkańców, do obowiązujących zasad gospodarowania odpadami.
 - nieprawidłowymi praktykami dotyczącymi gospodarowania odpadami przez mieszkańców (np. spalanie odpadów komunalnych,
 - pozbywanie się odpadów w sposób niezgodny z przepisami prawa);

Rozwiązaniem wyżej przedstawionych problemów jest skuteczna realizacja zapisów „Program Ochrony Środowiska dla Gminy Sędziszów Małopolski na lata 2015-2018 z perspektywą na lata 2019-2022”, w tym wyznaczonych celów oraz strategii ich realizacji.

7. Potencjalne zmiany stanu środowiska w przypadku braku realizacji projektu

Potencjalne zmiany stanu środowiska w przypadku braku realizacji zapisów zawartych w aktualizacji „*Program Ochrony Środowiska dla Gminy Sędziszów Małopolski na lata 2015-2018 z perspektywą na lata 2019-2022*”:

- pogorszenie jakości wód powierzchniowych i podziemnych w związku ze zwiększonym wytwarzaniem ścieków,
- zmniejszanie się zasobów wodnych, wzrost zużycia wody,
- postępująca degradacja gleb i utrata ich dla rolnictwa,
- utrata różnorodności ekologicznej i cennych przyrodniczo terenów,
- degradacja walorów krajobrazu,
- pogorszenie jakości powietrza,
- pogorszenie klimatu akustycznego,
- zwiększającą się liczbą mieszkańców narażonych na promieniowane elektromagnetyczne,
- pogorszenie jakości życia mieszkańców.

W przypadku gdy „*Program Ochrony Środowiska dla Gminy Sędziszów Małopolski na lata 2015-2018 z perspektywą na lata 2019-2022*” nie zostanie wdrożony negatywne trendy będą się pogłębiać, a zanieczyszczenie środowiska wzrastać.

8. Ocena stopnia zgodności postanowień Programu z przepisami dotyczącymi form ochrony przyrody

Na terenie Gminy Sędziszów Małopolski występują formy ochrony przyrody, o których mowa w art. 6 ustawy z dnia 16 kwietnia 2004 r. o ochronie przyrody (Dz. U. z 2013 poz. 627 z późn. zm.) takie jak:

- Obszar NATURA 2000,
- Rezerwat,
- Obszary chronionego krajobrazu,
- Użytek ekologiczny,
- Pomniki przyrody.

W wyniku realizacji „*Program Ochrony Środowiska dla Gminy Sędziszów Małopolski na lata 2015-2018 z perspektywą na lata 2019-2022*” może potencjalnie dojść do oddziaływania na powyższe obszary, dlatego ważne jest aby wszelkie przedsięwzięcia wynikające z *Programu* były przeprowadzone zgodnie z przepisami dotyczącymi gospodarowania na obszarach objętych prawną formą ochrony przyrody. Zakazy i ograniczenia dotyczące form ochrony przyrody znajdujących się na terenie Gminy Sędziszów Małopolski przedstawiono poniżej.

Obszary Natura 2000

Ogólne zasady gospodarowania na obszarach NATURA 2000 określa ustawa z dnia 16 kwietnia 2004 r. o ochronie przyrody (Dz. U. z 2013 poz. 627 z późn. zm.), gdzie zgodnie z

Prognoza Oddziaływania na Środowisko Programu Ochrony Środowiska dla Gminy Sędziszów Małopolski

art.33 zabrania się podejmowania działań mogących znacząco negatywnie oddziaływać na cele ochrony obszaru Natura 2000, w tym w szczególności mogących:

- pogorszyć stan siedlisk przyrodniczych lub siedlisk gatunków roślin i zwierząt, dla których ochrony wyznaczono obszar Natura 2000,
- wpłynąć negatywnie na gatunki, dla których ochrony został wyznaczony obszar Natura 2000,
- pogorszyć integralność obszaru Natura 2000 lub jego powiązania z innymi obszarami.

Wszelkie przedsięwzięcia, które nie wpływają znacząco negatywnie na cele ochrony obszarów NATURA 2000, jego integralność, a także na spójność sieci obszarów Natura 2000 mogą być realizowane.

Ustawa o ochronie przyrody

Użytki ekologiczne i pomniki przyrody

Zgodnie z art. 45 ustawy z dnia 16 kwietnia 2004 r. o ochronie przyrody (Dz. U. z 2013 poz. 627 z późn. zm.) w przypadku pomników przyrody i użytków ekologicznych ustanowionych na terenie Gminy Sędziszów Małopolski zakazuje się:

- niszczenia, uszkodzenia lub przekształcania obiektu lub obszaru;
- wykonywania prac ziemnych trwale zniekształcających rzeźbę terenu, z wyjątkiem prac związanych z zabezpieczeniem przeciwsztormowym lub przeciwpowodziowym albo budową, odbudową, utrzymywaniem, remontem lub naprawą urządzeń wodnych;
- uszkodzenia i zanieczyszczenia gleby;
- dokonywania zmian stosunków wodnych, jeżeli zmiany te nie służą ochronie przyrody albo racjonalnej gospodarce rolnej, leśnej, wodnej lub rybackiej;
- likwidowania, zasypywania i przekształcania naturalnych zbiorników wodnych, starorzeczy oraz obszarów wodno-błotnych;
- wylewania gnojowicy, z wyjątkiem nawożenia użytkowanych gruntów rolnych;
- zmiany sposobu użytkowania ziemi;
- wydobywania do celów gospodarczych skał, w tym torfu, oraz skamieniałości, w tym kopalnych szczątków roślin i zwierząt, a także minerałów i bursztynu;
- umyślnego zabijania dziko występujących zwierząt, niszczenia nor, legowisk zwierzęcych oraz tarlisk i złożonej ikry, z wyjątkiem amatorskiego połowu ryb oraz wykonywania czynności związanych z racjonalną gospodarką rolną, leśną, rybacką i łowiecką;
- zbioru, niszczenia, uszkodzenia roślin i grzybów na obszarach użytków ekologicznych, utworzonych w celu ochrony stanowisk, siedlisk lub ostoi roślin i grzybów chronionych;
- umieszczania tablic reklamowych.

Ocenia się, że realizacja postanowień zawartych w „*Programie Ochrony Środowiska dla Gminy Sędziszów Małopolski na lata 2015-2018 z perspektywą na lata 2019-2022*” nie

naruszy zasad gospodarowania na terenach będących formami przyrody prawnie chronionymi.

Uchwała Nr XXXIX/785/13 Sejmiku Województwa Podkarpackiego w sprawie Mielecko-Kolbuszowsko-Głogowskiego Obszaru Chronionego Krajobrazu.

Na terenie Mielecko-kolbuszowsko-Głogowskiego Obszaru Chronionego Krajobrazu zakazuje się:

- realizacji przedsięwzięć mogących znacząco oddziaływać na środowisko w rozumieniu przepisów ustawy z dnia 3 października 2008 r. o udostępnianiu informacji o środowisku i jego ochronie, udziale społeczeństwa w ochronie środowiska oraz o ocenach oddziaływania na środowisko (Dz. U. z 2013 r. poz. 1235 z późn. zm.) z wyłączeniem przedsięwzięć, o których mowa w art. 24 ust 3 ustawy o ochronie przyrody.
- zabijania dziko występujących zwierząt, niszczenia ich nor, legowisk, innych schronień i miejsc rozrodu oraz tarlisk, złożonej ikry, z wyjątkiem amatorskiego połowu ryb oraz wykonywania czynności związanych z racjonalną gospodarką rolną, leśną, rybacką i łowiecką.
- likwidowania i niszczenia zadrzewień śródpolnych, przydrożnych i nadwodnych, jeżeli nie wynikają one z potrzeby ochrony przeciwpowodziowej i zapewnienia bezpieczeństwa ruchu drogowego lub wodnego lub budowy, odbudowy, utrzymania, remontów lub napraw urządzeń wodnych.
- lokalizowania obiektów budowlanych w pasie szerokości 100 m od linii brzegów rzek: Łęg, Przyrwa, jezior i innych zbiorników wodnych, z wyjątkiem urządzeń wodnych oraz obiektów służących prowadzeniu racjonalnej gospodarki rolnej, leśnej lub rybackiej, przy czym dla sztucznych zbiorników wodnych za linię brzegową uważa się linię wody przy maksymalnej rzędnej piętrzenia wody w zbiorniku.
- wykonywania prac ziemnych trwale zniekształcających rzeźbę terenu, z wyjątkiem prac związanych z zabezpieczeniem przeciwpowodziowym lub przeciwsuwiskowym lub utrzymaniem, budową, odbudową, naprawą lub remontem urządzeń wodnych.
- dokonywania zmian stosunków wodnych, jeżeli służą innym celom niż ochrona przyrody lub zrównoważone wykorzystanie użytków rolnych i leśnych oraz racjonalna gospodarka wodna lub rybacka.
- likwidowania naturalnych zbiorników wodnych, starorzeczy i obszarów wodno-błotnych.

Nakazuje się, aby realizacja postanowień zawartych w „*Programie Ochrony Środowiska dla Gminy Sędziszów Małopolski na lata 2015-2018 z perspektywą na lata 2019-2022*” nie naruszała zakazów opisanych w ustawie z dnia 16 kwietnia 2004 r. o ochronie przyrody (Dz. U. z 2013 poz. 627 z późn. zm.) oraz Uchwale XXXIX/785/13 Sejmiku Województwa Podkarpackiego z dnia 28 października 2013 r. w sprawie Mielecko-Kolbuszowsko-Głogowskiego Obszaru Chronionego Krajobrazu.

Uchwała Nr XXXIX/782/13 Sejmiku Województwa Podkarpackiego w sprawie Strzyżowsko-Sędziszowskiego Obszaru Chronionego Krajobrazu.

Na terenie Strzyżowsko-Sędziszowskiego Obszaru Chronionego Krajobrazu zakazuje się:

- realizacji przedsięwzięć mogących znacząco oddziaływać na środowisko w rozumieniu przepisów ustawy z dnia 3 października 2008 r. o udostępnianiu informacji o środowisku i jego ochronie, udziale społeczeństwa w ochronie środowiska oraz o ocenach oddziaływania na środowisko (Dz. U. z 2013r. poz. 1235 z późn. zm.) z wyłączeniem przedsięwzięć, o których mowa w art. 24 ust 3 ustawy o ochronie przyrody.
- zabijania dziko występujących zwierząt, niszczenia ich nor, legowisk, innych schronień i miejsc rozrodu oraz tarlisk, złożonej ikry, z wyjątkiem amatorskiego połowu ryb oraz wykonywania czynności związanych z racjonalną gospodarką rolną, leśną, rybacką i łowiecką.
- likwidowania i niszczenia zadrzewień śródpolnych, przydrożnych i nadwodnych, jeżeli nie wynikają one z potrzeby ochrony przeciwpowodziowej i zapewnia zapewnienia bezpieczeństwa ruchu drogowego lub wodnego lub budowy, odbudowy, utrzymania, remontów lub napraw urządzeń wodnych.
- lokalizowania obiektów budowlanych w pasie szerokości 100 m od linii brzegów rzek: Łęg, Przyrwa, jezior i innych zbiorników wodnych, z wyjątkiem urządzeń wodnych oraz obiektów służących prowadzeniu racjonalnej gospodarki rolnej, leśnej lub rybackiej, przy czym dla sztucznych zbiorników wodnych za linię brzegową uważa się linię wody przy maksymalnej rzędnej piętrzenia wody w zbiorniku.
- wykonywania prac ziemnych trwale zniekształcających rzeźbę terenu, z wyjątkiem prac związanych z zabezpieczeniem przeciwpowodziowym lub przeciwosuwiskowym lub utrzymaniem, budową, odbudową, naprawą lub remontem urządzeń wodnych.
- dokonywania zmian stosunków wodnych, jeżeli służą innym celom niż ochrona przyrody lub zrównoważone wykorzystanie użytków rolnych i leśnych oraz racjonalna gospodarka wodna lub rybacka.
- likwidowania naturalnych zbiorników wodnych, starorzeczy i obszarów wodno-błotnych.

Nakazuje się, aby realizacja postanowień zawartych w „*Programie Ochrony Środowiska dla Gminy Sędziszów Małopolski na lata 2015-2018 z perspektywą na lata 2019-2022*” nie naruszała zakazów opisanych w ustawie z dnia 16 kwietnia 2004 r. o ochronie przyrody (Dz. U. z 2013 poz. 627 z późn. zm.) oraz Uchwale XXXIX/782/13 Sejmiku Województwa Podkarpackiego z dnia 28 października 2013 r. w sprawie Strzyżowsko-Sędziszowskiego Obszaru Chronionego Krajobrazu.

W celu uniknięcia negatywnej presji przewidzianych do realizacji w „*Programie Ochrony Środowiska dla Gminy Sędziszów Małopolski na lata 2015-2018 z perspektywą na lata 2019-2022*” działań na formy ochrony przyrody występujące na terenie omawianej gminy, należy każdorazowo przeanalizować lokalizację planowanego przedsięwzięcia. Jeśli koliduje ono z opisanymi powyżej zakazami, należy odstąpić od jego realizacji.

10. Oddziaływanie na środowisko realizacji POŚ

Zamierzenia postawione sobie przez Gminę Sędziszów Małopolski w „Programie Ochrony Środowiska dla Gminy Sędziszów Małopolski na lata 2015-2018 z perspektywą na lata 2019-2022” mają na celu poprawę jakości elementów środowiska. Część z planowanych inwestycji może jednak znacząco oddziaływać na środowisko. Można do nich zaliczyć:

1. Modernizacja i rozbudowa sieci wodociągowej oraz kanalizacyjnej,
 - Budowa i modernizacja sieci kanalizacyjnej sanitarnej na terenie gminy Sędziszów Małopolski,
 - Budowa i modernizacja sieci deszczowej na terenie gminy Sędziszów Małopolski,
 - Budowa i modernizacja sieci wodociągowej na terenie gminy Sędziszów Małopolski,
 - Wspieranie finansowania budowy indywidualnych systemów oczyszczania ścieków,
 - Ochrona zbiornika GZWP-425 poprzez budowę sieci kanalizacji sanitarnej na terenie Gminy Sędziszów Małopolski, część III, etap VII - budowa kanalizacji sanitarnej w miejscowości Czarna-Sędziszowska – poprawa atrakcyjności gminy w zakresie ochrony środowiska i agroturystyki,
 - Ochrona zbiornika GZWP 425 poprzez budowę sieci kanalizacji sanitarnej na terenie gminy Sędziszów Małopolski Cz. IV etap 9 – budowa kanalizacji w miejscowości Kłęczany wraz z przebudową wodociągu - poprawa atrakcyjności gminy w zakresie ochrony środowiska i agroturystyki,
 - Ochrona zbiornika GZWP 425 poprzez budowę sieci kanalizacji sanitarnej na terenie gminy Sędziszów Małopolski Cz. IV etap 9 – budowa kanalizacji w miejscowości Będziemyśl wraz z przebudową wodociągu - poprawa atrakcyjności gminy w zakresie ochrony środowiska i agroturystyki,
 - Rozbudowa i modernizacja oczyszczalni ścieków w Sędziszowie Małopolskim.
2. Prace budowlane, modernizacyjne i konserwacyjne na ciekach, rowach oraz kanałach tworzących sieć hydrograficzną gminy Sędziszów Małopolski
 - Bieżące utrzymanie cieków wodnych,
 - Konserwacja rowów melioracyjnych,
 - Budowa zbiornika przeciwpowodziowego „Góra Ropczycka” na rzece Budzisz.
3. Modernizacja i budowa nowych dróg,
 - Budowa i modernizacja dróg gminnych,
 - Modernizacja dróg krajowych i wojewódzkich oraz powiatowych na terenie gminy Sędziszów Małopolski,
4. Gospodarowanie odpadami w postaci wyrobów zawierających azbest;
5. Zrekultywowanie gleb zdegradowanych w kierunku leśnym, rolnym lub rekreacyjno-wypoczynkowym.

Szczegółowa analiza i ocena oddziaływania przedsięwzięć mogących znacząco oddziaływać na środowisko, zawartych w „Programie Ochrony Środowiska dla Gminy Sędziszów Małopolski na lata 2015-2018 z perspektywą na lata 2019-2022” oraz ich wpływ na poszczególne elementy środowiska została przedstawiona w załączniku nr 1 do niniejszego opracowania.

Prognoza Oddziaływania na Środowisko Programu Ochrony Środowiska dla Gminy Sędziszów Małopolski

Należy zaznaczyć, iż planowane działania nie spowodują działań wymienionych w art. 33 ust. 1 ustawy z dnia 16 kwietnia 2004 r. o ochronie przyrody oraz nie zachodzą przesłanki zawarte w art. 34 tej ustawy.

Realizacja „*Programu Ochrony Środowiska dla Gminy Sędziszów Małopolski na lata 2015-2018 z perspektywą na lata 2019-2022*” zapewnia realizację celów ochrony przyrody wymienionych w art. 2. ust. 2 ustawy z dnia 16 kwietnia 2004 r. o ochronie przyrody.

Realizacja „*Programu Ochrony Środowiska dla Gminy Sędziszów Małopolski na lata 2015-2018 z perspektywą na lata 2019-2022*” nie spowoduje naruszenia zakazów zawartych w uchwałach sejmiku województwa podkarpackiego dotyczących obszarów chronionego krajobrazu zlokalizowanych na obszarze gminy Sędziszów Małopolski.

12. Zapobieganie i ograniczanie ujemnych oddziaływań na środowisko

Do przedsięwzięć realizowanych w ramach „*Programu Ochrony Środowiska dla Gminy Sędziszów Małopolski na lata 2015-2018 z perspektywą na lata 2019-2022*”, które mogą negatywnie wpłynąć na środowisko należą głównie inwestycje z zakresu gospodarki wodno-ściekowej, gospodarki odpadami, modernizacji infrastruktury drogowej oraz rekultywacji. Negatywne oddziaływanie na środowisko inwestycji, szczególnie tych związanych z rozbudową sieci wodno-kanalizacyjnej, infrastruktury drogowej oraz gospodarki odpadami można ograniczyć do racjonalnego poziomu poprzez dobrze przemyślany wybór lokalizacji, ponieważ skala wywoływanych przez nie przekształceń środowiska zależy będzie w znacznym stopniu od lokalnych uwarunkowań.

Do ogólnych działań ograniczających oddziaływanie należą:

- w czasie realizacji inwestycji prawidłowe zabezpieczenie techniczne sprzętu i placu budowy, w tym zwłaszcza w miejscach styku z ekosystemami szczególnie wrażliwymi na zmiany warunków siedliskowych;
- stosowanie odpowiednich technologii, materiałów i rozwiązań konstrukcyjnych;
- maskowanie elementów dysharmonijnych dla krajobrazu;
- trafny wybór lokalizacji inwestycji, uwzględniając zapisy dokumentów lokalnych oraz dokumentów wyższego szczebla.

W przypadku gdy całkowite uniknięcie danego oddziaływania jest niemożliwe i istnieje niebezpieczeństwo nieodwracalnego zniszczenia szczególnie cennych elementów przyrody, konieczne jest podjęcie odpowiednio wcześniej działań kompensacyjnych. Należy m.in. zapewnić odtworzenie zniszczonych siedlisk w miejscach zastępczych, sztuczne zasilanie osłabionych populacji; tworzenie alternatywnych połączeń przyrodniczych i różnorodnych tras migracji zwierząt.

W wyniku realizacji „*Program Ochrony Środowiska dla Gminy Sędziszów Małopolski na lata 2015-2018 z perspektywą na lata 2019-2022*” może potencjalnie dojść do oddziaływania na obszary chronione, dlatego ważne jest aby wszelkie przedsięwzięcia wynikające z *Programu* były przeprowadzone zgodnie z przepisami dotyczącymi gospodarowania na obszarach objętych prawną formą ochrony przyrody. Zakazy i ograniczenia dotyczące form ochrony przyrody znajdujących się na terenie Gminy Sędziszów Małopolski przedstawiono w rozdziale numer 9.

Prognoza Oddziaływania na Środowisko Programu Ochrony Środowiska dla Gminy Sędziszów Małopolski

Obszary konfliktowe z punktu widzenia ochrony środowiska mogą występować w przypadku nadmiernego inwestowania nowych terenów, realizacji inwestycji z zakresu gospodarki wodno-ściekowej, budowy i modernizacji dróg, rekultywacji terenów zdegradowanych, gospodarki odpadami.

Minimalizacja negatywnego wpływu na środowisko możliwa jest m.in. poprzez prowadzenie świadomej polityki przestrzennej popartej stosownymi zapisami w dokumentach prawa lokalnego oraz zachowanie walorów przyrodniczych gminy.

Zaleca się, aby wszystkie prowadzone inwestycje, a w szczególności te związane z wylewaniem asfaltu, były prowadzone tak, żeby nie doszło do zanieczyszczenia wód podziemnych. Wskazane jest również prowadzenie monitoringu jakości wody przeznaczonej do spożycia przez ludzi podczas wszystkich prac inwestycyjnych, podczas realizacji których istnieje prawdopodobieństwo skażenia wód podziemnych.

W przypadku gospodarki odpadami, prace demontażowe wyrobów azbestowych mogą stanowić zagrożenie dla występujących w okolicy organizmów żywych, w tym zwierząt. Należy pamiętać, iż w wyniku prowadzenia ww. prac dochodzić może do powstania kolizji na drodze „siedliska gatunków chronionych” a „remonty budynków”. Konsekwencją tego konfliktu może być utrata schronienia lub miejsca gniazdowania gatunków chronionych. Ważną sprawą jest przygotowanie miejsca tymczasowego magazynowania odpadów niebezpiecznych na placu budowy, jeszcze przed transportem na składowisko. Teren prac powinien być wydzielony i zabezpieczony przed dostępem osób niepowołanych. Przy pracach elewacyjnych powinny być stosowane odpowiednie kurtyny zasłaniające fasadę obiektu, do podłoża, a teren wokół, objęty kurtyną, powinien być wyłożony folią, dla łatwego oczyszczania po każdej zmianie roboczej. Ponadto aby chronić organizmy żywe, w tym zwierzęta i ludzi, należy zastosować kilka ogólnych zasad:

- nawilżania wodą wyrobów zawierających azbest przed ich usuwaniem i utrzymywanie w stanie wilgotnym przez cały czas pracy,
- demontażu całych wyrobów (płyt, rur, kształtek itp.) bez jakiegokolwiek uszkodzenia, tam gdzie jest to technicznie możliwe,
- odspajania wyrobów trwale związanych z podłożem przy stosowaniu wyłącznie narzędzi ręcznych lub wolnoobrotowych narzędzi mechanicznych, wyposażonych w miejscowe instalacje odciągające powietrze,
- prowadzenia kontrolnego monitoringu powietrza, w przypadku występowania przekroczeń dopuszczalnych stężeń pyłu azbestu w miejscu pracy, w tym również z wyrobami zawierającymi krokydolit,
- składowania na tej samej zmianie roboczej, usuniętych odpadów zawierających azbest, po ich szczelnym opakowaniu – na miejscu tymczasowego magazynowania odpadów,
- codziennego starannego oczyszczanie strefy prac i terenu wokół, dróg wewnętrznych oraz maszyn i urządzeń – z wykorzystaniem podciśnieniowego sprzętu odkurzającego, zaopatrzonego w filtry HEPA lub na mokro. Niedopuszczalne jest ręczne zamiatanie na sucho, jak również czyszczenie pomieszczeń i narzędzi pracy przy użyciu sprężonego powietrza.
- Przed przystąpieniem do prac właściciel bądź zarządca obiektu zobowiązany jest sprawdzić czy w miejscu planowanych prac nie gniazdują ptaki (np. jaskółki czy jerzyki) bądź nietoperze. W przypadku stwierdzenia obecności w obiekcie gatunków chronionych ptaków prace należy prowadzić poza okresem lęgowym a w przypadku

nietoperzy poza okresem lęgu i odchowania. Po przeprowadzeniu prac należy w miarę możliwości zachować możliwość gniazdowania i schronienia obecnych w obiekcie gatunków zwierząt. W przypadku braku możliwości zapewnienia schronienia zwierzętom w ich pierwotnym miejscu bytowania, należy zapewnić schronienie zastępcze (budki, boksy itp.).

- W stosunku do gatunków dziko występujących zwierząt objętych ochroną gatunkową, konieczne może być uzyskanie zezwolenia na odstępstwa od zakazów określonych Art. 52 Ustawy o Ochronie Przyrody z dnia 16 kwietnia 2004r. w trybie art. ww. Ustawy tj. Generalny Dyrektor Ochrony Środowiska bądź Regionalny Dyrektor Ochrony Środowiska mogą zezwolić na odstępstwa od zakazów w stosunku do gatunków objętych ochroną ścisłą bądź objętych ochroną częściową w przypadku braku rozwiązań alternatywnych, jeżeli nie spowoduje to zagrożenia dla dziko występujących populacji chronionych gatunków roślin, zwierząt lub grzybów.

13. Oddziaływania transgraniczne

Realizacja „Program Ochrony Środowiska dla Gminy Sędziszów Małopolski na lata 2015-2018 z perspektywą na lata 2019-2022”, nie tworzy żadnych konsekwencji dla ewentualnych skutków środowiskowych, których charakter mógłby posiadać znaczenie transgraniczne.

14. Ocena stopnia zgodności postanowień Programu z Planem gospodarowania wodami na obszarze dorzecza Wisły.

Zgodnie z treścią Ramowej Dyrektywy Wodnej, dobry stan wód podziemnych oznacza stan, który został osiągnięty przez część wód podziemnych, jeżeli zarówno jej stan ilościowy, jak i chemiczny jest określony, jako co najmniej „dobry”.

Cele środowiskowe dla wód podziemnych ustalone na podstawie art. 4 RDW:

- zapobieganie dopływowi lub ograniczenia dopływu zanieczyszczeń do wód podziemnych,
- zapobieganie pogarszaniu się stanu wszystkich części wód podziemnych,
- zapewnienie równowagi pomiędzy poborem a zasilaniem wód podziemnych,
- wdrożenie działań niezbędnych dla odwrócenia znaczącego i utrzymującego się rosnącego trendu stężenia każdego zanieczyszczenia powstałego w skutek działalności człowieka.

Dla wód będących w stanie dobrym, celem będzie utrzymanie tego stanu.

Cele środowiskowe dla wód powierzchniowych

Dla Jednolitych części wód powierzchniowych, które są w bardzo dobrym stanie celem jest utrzymanie tego stanu/potencjału ekologicznego. Dla naturalnych części wód celem jest osiągnięcie co najmniej dobrego stanu ekologicznego. Dla silnie zmienionych i sztucznych części wód celem także jest osiągnięcie przynajmniej dobrego stanu/potencjału ekologicznego.

Prognoza Oddziaływania na Środowisko Programu Ochrony Środowiska dla Gminy Sędziszów Małopolski

Szczegółowy opis celów znajduje się w Planie gospodarowania wodami dorzecza Wisły w rozdziale nr 8, należy pamiętać jednak, iż przy ustalaniu celów środowiskowych dla jednolitych części wód powierzchniowych brano pod uwagę aktualny stan JCWP zgodnie z wymaganym poprzez RDW warunkiem nie pogarszania ich stanu.

Cel zapisany w „Programie Ochrony Środowiska dla Gminy Sędziszów Małopolski na lata 2015-2018 z perspektywą na lata 2019-2022” to:

„Ochrona zasobów wodnych i poprawa stanu wód podziemnych i powierzchniowych na terenie Gminy Sędziszów Małopolski”.

Wyznaczony w „Programie Ochrony Środowiska dla Gminy Sędziszów Małopolski na lata 2015-2018 z perspektywą na lata 2019-2022” cel nadrzędny jest zgodny z celami wyznaczonymi w Planie gospodarowania wodami na obszarze dorzecza Wisły. Zadania cząstkowe wyznaczone w ww. Programie to:

Lp.	Nazwa zadania
1.	Budowa i modernizacja sieci kanalizacyjnej sanitarnej na terenie Gminy Sędziszów Małopolski
2.	Budowa i modernizacja sieci kanalizacyjnej deszczowej na terenie Gminy Sędziszów Małopolski
3.	Budowa i modernizacja sieci wodociągowej na terenie Gminy Sędziszów Małopolski
4.	Prowadzenie ewidencji przydomowych oczyszczalni ścieków i zbiorników bezodpływowych.
5.	Wspieranie finansowe budowy indywidualnych systemów oczyszczania ścieków (głównie na terenach zabudowy rozproszonej i obszarach trudnych do skanalizowania, gdzie jest to prawnie dozwolone).
6.	Ochrona zbiornika GZWP-425 poprzez budowę sieci kanalizacji sanitarnej na terenie Gminy Sędziszów Małopolski, część III, etap VII - budowa kanalizacji sanitarnej w miejscowości Czarna-Sędziszowska – poprawa atrakcyjności gminy w zakresie ochrony środowiska i agroturystyki.
7.	Ochrona zbiornika GZWP 425 poprzez budowę sieci kanalizacji sanitarnej na terenie gminy Sędziszów Małopolski Cz. IV etap 9 – budowa kanalizacji w miejscowości Klęczany wraz z przebudową wodociągu - poprawa atrakcyjności gminy w zakresie ochrony środowiska i agroturystyki
8.	Ochrona zbiornika GZWP 425 poprzez budowę sieci kanalizacji sanitarnej na terenie gminy Sędziszów Małopolski Cz. IV etap 9 – budowa kanalizacji w miejscowości Będziemyśl wraz z przebudową wodociągu - poprawa atrakcyjności gminy w zakresie ochrony środowiska i agroturystyki.
9.	Rozbudowa i modernizacja oczyszczalni ścieków w Sędziszowie Małopolskim
10.	Bieżąca konserwacja i utrzymanie cieków wodnych.
11.	Monitorowanie cieków wodnych oraz utrzymywanie ich w należytym stanie.
12.	Konserwacja rowów melioracyjnych.
13.	Budowa zbiornika przeciwpowodziowego „Góra Ropczycka” na rzece Budzisz

Jak widać w powyższej tabeli, planowane zadania mają na celu poprawę jakości wód powierzchniowych i podziemnych przez uporządkowanie gospodarki wodno-ściekowej oraz ochronę zbiornika wód podziemnych. Stwierdza się, iż zarówno cel średniookresowy, jak

Prognoza Oddziaływania na Środowisko Programu Ochrony Środowiska dla Gminy Sędziszów Małopolski

i poszczególne działania są zgodne z celami opisanymi w Ramowej Dyrektywie Wodnej, a także Planem gospodarowania wodami na obszarze dorzecza Wisły.

15. Monitoring

Monitoring realizacji „Programu Ochrony Środowiska dla Gminy Sędziszów Małopolski na lata 2015-2018 z perspektywą na lata 2019-2022” pozwoli na bieżącą analizę wpływu na środowisko postanowień Programu, a także kontrolę zgodności założeń Programu z rzeczywistymi działaniami, które podejmowane będą przez właścicieli obiektów. W celu umożliwienia prowadzenia monitoringu realizacji Programu, wyznaczono wskaźniki, służące do oceny wdrażania „Programu Ochrony Środowiska dla Gminy Sędziszów Małopolski na lata 2015-2018 z perspektywą na lata 2019-2022”. Wskaźniki te zestawione zostały poniżej.

Tabela 13. Wyznaczone wskaźniki służące do oceny wdrażania „Program Ochrony Środowiska dla Gminy Sędziszów Małopolski na lata 2015-2018 z perspektywą na lata 2019-2022”.

Lp.	Wskaźnik	Jednostka
EDUKACJA EKOLOGICZNA		
1.	Liczba przeprowadzonych kampanii informacyjno-edukacyjnych	godz./rok
2.	Procent liczby mieszkańców objętych działaniami edukacji ekologicznej	%
OCHRONA PRZYRODY		
1.	Liczba form ochrony przyrody	szt.
OCHRONA LASÓW		
1.	Lesistość Gminy	%
OCHRONA POWIERZCHNI ZIEMI		
1.	Powierzchnia gruntów zdewastowanych i zdegradowanych	ha
2.	Powierzchnia gruntów zrehabilitowanych i przywróconych do stanu właściwego	ha
3.	Ilość wykrytych przypadków nielegalnej eksploatacji złóż	ilość/rok
OCHRONA WÓD		
1.	Klasa jakości wód powierzchniowych	*I-V
2.	Długość sieci wodociągowej rozdzielczej	km
3.	Długość sieci kanalizacji sanitarnej	km
4.	Liczba przyłączy kanalizacyjnych	szt.
5.	Liczba przyłączy wodociągowych	szt.
6.	Ilość ścieków dostarczonych do oczyszczalni 1. siecią kanalizacyjną 2. wozami asenizacyjnymi	m ³ /rok
7.	Liczba mieszkańców korzystająca z sieci wodociągowej	ilość osób
8.	Liczba mieszkańców korzystająca z kanalizacji sanitarnej	ilość osób
POWIETRZE		
1.	Klasa C jakości powietrza według oceny rocznej: Pył PM10, SO ₂ , NO ₂ , Pb, O ₃ , CO, Benzen, B(a)P, As, Cd, Ni	Klasa jakości powietrza
GOSPODARKA ODPADAMI		
1.	Masa odpadów komunalnych zebranych i odebranych – ogółem	Mg

Prognoza Oddziaływania na Środowisko Programu Ochrony Środowiska dla Gminy Sędziszów Małopolski

Lp.	Wskaźnik	Jednostka
2.	Masa odpadów komunalnych zebranych i odebranych w formie zmieszanej	Mg
3.	Odsetek masy odpadów komunalnych zebranych i odebranych w formie zmieszanej	%
4.	Masa odpadów komunalnych zebranych i odebranych selektywnie	Mg
5.	Odsetek masy odpadów komunalnych zebranych i odebranych selektywnie	%
6.	Masa odpadów poddanych odzyskowi	Mg
7.	Odsetek masy odpadów poddanych odzyskowi	%
8.	Masa odpadów komunalnych poddanych składowaniu bez przetwarzania	Mg
9.	Odsetek masy odpadów komunalnych poddanych składowaniu bez przetworzenia	%
10.	Odsetek mieszkańców Gminy objętych zorganizowanym systemem zbierania i odbierania odpadów komunalnych	%
11.	Odsetek mieszkańców Gminy objętych zorganizowanym systemem selektywnego zbierania i odbierania odpadów komunalnych	%

Analiza wskaźników powinna być przeprowadzana raz do roku. Na jej podstawie powinna być weryfikowana intensywność działań Gminy w obszarach ochrony środowiska, których wartość wskaźników nie znajduje się na dostatecznym poziomie.

16. Streszczenie w języku niespecjalistycznym

Zgodnie z art. 46 ustawy z dnia 3 października 2008 r. o udostępnianiu informacji o środowisku i jego ochronie, udziale społeczeństwa w ochronie środowiska oraz o ocenach oddziaływania na środowisko (Dz. U. z 2013r. poz. 1235 z późn. zm.) „przeprowadzenie strategicznej oceny oddziaływania na środowisko wymagają projekty (...) polityk, strategii, planów lub programów w dziedzinie przemysłu, energetyki, transportu, telekomunikacji, gospodarki wodnej, gospodarki odpadami, leśnictwa, rolnictwa, rybołówstwa, turystyki i wykorzystywania terenu, opracowywanych lub przyjmowanych przez organy administracji, ustalające ramy dla późniejszej realizacji przedsięwzięć mogących znacząco oddziaływać na środowisko (...)” a także w przypadku wprowadzania zmian do przyjętych dokumentów (art. 50).

Głównym celem prognozy jest ustalenie, czy zapisy aktualizacji „Program Ochrony Środowiska dla Gminy Sędziszów Małopolski na lata 2015-2018 z perspektywą na lata 2019-2022” nie naruszają zasad prawidłowego funkcjonowania środowiska przyrodniczego, a względy ochrony środowiska i zrównoważonego rozwoju są rozważane na równi z innymi celami i priorytetami. Prognoza ma za zadanie także ułatwić identyfikację możliwych do określenia skutków środowiskowych spowodowanych realizacją postanowień ocenianego dokumentu oraz określić, czy istnieje prawdopodobieństwo powstawania w przyszłości konfliktów i zagrożeń w środowisku.

Prognoza Oddziaływania na Środowisko Programu Ochrony Środowiska dla Gminy Sędziszów Małopolski

Zakres opracowania prognozy został zaopiniowany zgodnie z art. 57 i 58 ustawy z dnia 3 października 2008r. o udostępnianiu informacji o środowisku i jego ochronie, udziale społeczeństwa w ochronie środowiska oraz o ocenach oddziaływania na środowisko (Dz. U. z 2013r. poz. 1235 z późn. zm.) przez Regionalnego Dyrektora Ochrony Środowiska w Rzeszowie oraz Podkarpackiego Państwowego Wojewódzkiego Inspektora Sanitarnego w Rzeszowie.

W załączniku nr 1 przeprowadzono analizę i ocenę oddziaływania aktualizacji „*Program Ochrony Środowiska dla Gminy Sędziszów Małopolski na lata 2015-2018 z perspektywą na lata 2019-2022*” na środowisko. Posługując się tabelą przedstawiono następujące typy oddziaływania na środowisko:

- bezpośrednie,
- pośrednie,
- wtórne,
- pozytywne,
- negatywne,
- skumulowane,
- krótkoterminowe,
- długoterminowe,
- stałe,
- chwilowe.

na następujące elementy środowiska:

- różnorodność biologiczna,
- formy ochrony przyrody, w tym obszary NATURA 2000,
- ludzie,
- rośliny,
- zwierzęta,
- powietrze woda,
- powierzchnia ziemi,
- krajobraz,
- klimat,
- zasoby naturalne,
- zabytki,
- dobra materialne.

Do przedsięwzięć, realizowanych na terenie Gminy Sędziszów Małopolski w ramach aktualizacji „*Program Ochrony Środowiska dla Gminy Sędziszów Małopolski na lata 2015-2018 z perspektywą na lata 2019-2022*”, które potencjalnie mogą znacząco oddziaływać na środowisko należą:

1. Modernizacja i rozbudowa sieci wodociągowej oraz kanalizacyjnej,
 - Budowa i modernizacja sieci kanalizacyjnej sanitarnej na terenie gminy Sędziszów Małopolski,
 - Budowa i modernizacja sieci deszczowej na terenie gminy Sędziszów Małopolski,
 - Budowa i modernizacja sieci wodociągowej na terenie gminy Sędziszów Małopolski,

Prognoza Oddziaływania na Środowisko Programu Ochrony Środowiska dla Gminy Sędziszów Małopolski

- Wspieranie finansowania budowy indywidualnych systemów oczyszczania ścieków,
2. Prace konserwacyjne na ciekach, rowach oraz kanałach tworzących sieć hydrograficzną gminy Sędziszów Małopolski
 - Bieżące utrzymanie cieków wodnych,
 - Konserwacja rowów melioracyjnych,
 3. Modernizacja i budowa nowych dróg,
 - Budowa i modernizacja dróg gminnych,
 - Modernizacja dróg krajowych i wojewódzkich oraz powiatowych na terenie gminy Sędziszów Małopolski,
 4. Gospodarowanie odpadami w postaci wyrobów zawierających azbest;
 5. Zrehabilitowanie gleb zdegradowanych w kierunku leśnym, rolnym lub rekreacyjno-wypoczynkowym.

Realizacja aktualizacji „Programu Ochrony Środowiska dla Gminy Sędziszów Małopolski na lata 2015-2018 z perspektywą na lata 2019-2022” nie tworzy żadnych konsekwencji dla ewentualnych skutków środowiskowych, których charakter mógłby posiadać znaczenie transgraniczne.

W Prognozie określono przedstawiono zalecenia mające na celu minimalizację negatywnego wpływu na środowisko realizacji aktualizacji „Program Ochrony Środowiska dla Gminy Sędziszów Małopolski na lata 2015-2018 z perspektywą na lata 2019-2022”.

Alternatywą do wdrożenia aktualizacji „Program Ochrony Środowiska dla Gminy Sędziszów Małopolski na lata 2015-2018 z perspektywą na lata 2019-2022” jest brak realizacji Programu. Przy czym zaniechanie realizacji aktualizacji „Program Ochrony Środowiska dla Gminy Sędziszów Małopolski na lata 2015-2018 z perspektywą na lata 2019-2022” przyczyni się do pogorszenia stanu środowiska na terenie Gminy.

17. Podsumowanie

Analizując negatywne i pozytywne skutki realizacji „Program Ochrony Środowiska dla Gminy Sędziszów Małopolski na lata 2015-2018 z perspektywą na lata 2019-2022” (szczegółowo przedstawione w załączniku nr 1), można stwierdzić, iż pomimo chwilowych, negatywnych oddziaływań na środowisko, należy przystąpić do realizacji „Programu (...)”, gdyż planowane inwestycje przyczynią się w znacznym stopniu m.in. do:

- poprawy jakości środowiska,
- poprawy zdrowia i komfortu życia ludzi,
- poprawy jakości wód powierzchniowych i podziemnych,
- poprawy jakości gleb,
- poprawy jakości powietrza atmosferycznego,
- ochrony przed negatywnym oddziaływaniem promieniowania niejonizującego,
- spełnienia wymogów określonych w dokumentach wyższego rzędu, w tym *Polityki Ekologicznej Państwa*,
- poprawy komfortu życia mieszkańców Gminy Sędziszów Małopolski,

Prognoza Oddziaływania na Środowisko Programu Ochrony Środowiska dla Gminy Sędziszów Małopolski

- ograniczenia niekontrolowanego przedostawania się odpadów (w tym odpadów niebezpiecznych) do środowiska,
- wzrostu i utrzymania na wysokim poziomie bioróżnorodności.

Ceną, którą będzie trzeba zapłacić za ww. korzyści są chwilowe negatywne oddziaływania związane m.in. z budową i modernizacją kanalizacji sanitarnej, modernizacją i budową dróg (szczegółowa analiza, załącznik nr 1). Należy jednak pamiętać, iż cenę tą można obniżyć poprzez działania zaproponowane w rozdziale nr 14 „*Zapobieganie i ograniczenie ujemnych oddziaływań na środowisko*” niniejszej *Prognozy*.

„*Program Ochrony Środowiska dla Gminy Sędziszów Małopolski na lata 2015-2018 z perspektywą na lata 2019-2022*”, jest opracowaniem, które zawiera wskazówki umożliwiające podjęcie stosownych działań, mających na celu rozwój Gminy Sędziszów Małopolski z zachowaniem zasad zrównoważonego rozwoju bazujących na zaspokajaniu potrzeb bez naruszenia spójności otaczającego nas środowiska. Praktyczne wykorzystanie zawartych w *Programie* informacji przyczyni się do poprawy jakości środowiska naturalnego, systemu gospodarki odpadami i co za tym idzie komfortu życia oraz zdrowia mieszkańców Gminy Sędziszów Małopolski.

Załącznik nr 1**Analiza i ocena oddziaływania inwestycji mogących znacząco wpłynąć na środowisko zawartych w „Programie Ochrony Środowiska dla Gminy Sędziszów Małopolski na lata 2015-2018 z perspektywą na lata 2019-2022” na poszczególne elementy środowiska**

1. Modernizacja i rozbudowa sieci wodociągowej oraz kanalizacyjnej,
 - Budowa i modernizacja sieci kanalizacyjnej sanitarnej na terenie gminy Sędziszów Małopolski,
 - Budowa i modernizacja sieci deszczowej na terenie gminy Sędziszów Małopolski,
 - Budowa i modernizacja sieci wodociągowej na terenie gminy Sędziszów Małopolski,
 - Wspieranie finansowania budowy indywidualnych systemów oczyszczania ścieków,
 - Ochrona zbiornika GZWP-425 poprzez budowę sieci kanalizacji sanitarnej na terenie Gminy Sędziszów Małopolski, część III, etap VII - budowa kanalizacji sanitarnej w miejscowości Czarna-Sędziszowska – poprawa atrakcyjności gminy w zakresie ochrony środowiska i agroturystyki,
 - Ochrona zbiornika GZWP 425 poprzez budowę sieci kanalizacji sanitarnej na terenie gminy Sędziszów Małopolski Cz. IV etap 9 – budowa kanalizacji w miejscowości Klęczany wraz z przebudową wodociągu - poprawa atrakcyjności gminy w zakresie ochrony środowiska i agroturystyki,
 - Ochrona zbiornika GZWP 425 poprzez budowę sieci kanalizacji sanitarnej na terenie gminy Sędziszów Małopolski Cz. IV etap 9 – budowa kanalizacji w miejscowości Będziemyśl wraz z przebudową wodociągu - poprawa atrakcyjności gminy w zakresie ochrony środowiska i agroturystyki,
 - Rozbudowa i modernizacja oczyszczalni ścieków w Sędziszowie Małopolskim.
2. Prace budowlane, modernizacyjne i konserwacyjne na ciekach, rowach oraz kanałach tworzących sieć hydrograficzną gminy Sędziszów Małopolski
 - Bieżące utrzymanie cieków wodnych,
 - Konserwacja rowów melioracyjnych,
 - Budowa zbiornika przeciwpowodziowego „Góra Ropczycka” na rzece Budzisz.
3. Modernizacja i budowa nowych dróg,
 - Budowa i modernizacja dróg gminnych,
 - Modernizacja dróg krajowych i wojewódzkich oraz powiatowych na terenie gminy Sędziszów Małopolski,
4. Gospodarowanie odpadami w postaci wyrobów zawierających azbest;
5. Zrehabilitowanie gleb zdegradowanych w kierunku leśnym, rolnym lub rekreacyjno-wypoczynkowym.

Prognoza Oddziaływania na Środowisko Programu Ochrony Środowiska dla Gminy Sędziszów Małopolski

Nazwa zadania	obszary chronione, w tym obszary NATURA 2000	różnorodność biologiczna	ludzie	zwierzęta	rośliny	woda	powietrze	powierzchnia ziemi	krajobraz	klimat	zabytki	dobra mineralne
<p>Modernizacja i rozbudowa sieci wodociągowej oraz kanalizacyjnej,</p> <ul style="list-style-type: none"> • Budowa i modernizacja sieci kanalizacyjnej sanitarnej na terenie gminy Sędziszów Małopolski, • Budowa i modernizacja sieci deszczowej na terenie gminy Sędziszów Małopolski, • Budowa i modernizacja sieci wodociągowej na terenie gminy Sędziszów Małopolski, • Wspieranie finansowania budowy indywidualnych systemów oczyszczania ścieków, • Ochrona zbiornika GZWP-425 poprzez budowę sieci kanalizacji sanitarnej na terenie Gminy Sędziszów Małopolski, część III, etap VII - budowa kanalizacji sanitarnej w miejscowości Czarna-Sędziszowska – poprawa atrakcyjności gminy w zakresie ochrony środowiska i agroturystyki, • Ochrona zbiornika GZWP 425 poprzez budowę sieci kanalizacji sanitarnej na terenie gminy Sędziszów Małopolski Cz. IV etap 9 – budowa kanalizacji w miejscowości Kłęczany wraz z przebudową wodociągu - poprawa atrakcyjności gminy w zakresie ochrony środowiska i agroturystyki, • Ochrona zbiornika GZWP 425 poprzez budowę sieci kanalizacji sanitarnej na terenie gminy Sędziszów Małopolski Cz. IV etap 9 – budowa kanalizacji w miejscowości Będziemyśl wraz z przebudową wodociągu - poprawa atrakcyjności gminy w zakresie ochrony środowiska i agroturystyki, 	0	-/+	-/+	-/+	-/+	+	0	-/+	-/+	0	-	+

Prognoza Oddziaływania na Środowisko Programu Ochrony Środowiska dla Gminy Sędziszów Małopolski

Nazwa zadania	obszary chronione, w tym obszary NATURA 2000	różnorodność biologiczna	ludzie	zwierzęta	rośliny	woda	powietrze	powierzchnia ziemi	krajobraz	klimat	zabytki	dobry mineralne
<ul style="list-style-type: none"> Rozbudowa i modernizacja oczyszczalni ścieków w Sędziszowie Małopolskim. 												
Prace konserwacyjne na ciekach, rowach oraz kanałach tworzących sieć hydrograficzną gminy Sędziszów Małopolski <ul style="list-style-type: none"> Bieżące utrzymanie cieków wodnych, Konserwacja rowów melioracyjnych, 	+	0/+	-/+	-/+	-/+	0/+	0	+	-/+	0	0	0
Modernizacja i budowa nowych dróg, <ul style="list-style-type: none"> Budowa i modernizacja dróg gminnych, Modernizacja dróg krajowych i wojewódzkich oraz powiatowych na terenie gminy Sędziszów Małopolski,\ Budowa zbiornika przeciwpowodziowego „Góra Ropczycka” na rzece Budzisz. 	0	-/+	-/+	-	-	-	-	-/+	-	0	0	0
Gospodarowanie odpadami w postaci wyrobów zawierających azbest;	0	0	-/+	+	+	0	+	0	+	+	0	0
Zrekultywowanie gleb zdegradowanych w kierunku leśnym, rolnym lub rekreacyjno-wypoczynkowym	0	+	-/+	+	+	+	0	+	-/+	0	0	0

+ : realizacja zadania wpłynie pozytywnie na dany komponent środowiska,

- : realizacja zadania wpłynie negatywnie na dany komponent środowiska,

0 : realizacja zadania nie wpływa na dany komponent środowiska,

0/+ : realizacja zadania wpłynie pozytywnie na dany komponent środowiska w przyszłości (perspektywa wieloletnia),

-/+ : realizacja zadania podczas wykonywania prac może negatywnie wpłynąć na komponent środowiska, jednak pozytywnie w perspektywie wieloletniej.

Prognoza Oddziaływania na Środowisko Programu Ochrony Środowiska dla Gminy Sędziszów Małopolski

Elementy środowiska	Przewidywane znaczące oddziaływania na środowisko									
	Bezpośrednie	Pośrednie	Wtórne	Pozytywne	Negatywne	Skumulowane	Krótkoterminowe	Długoterminowe	Stale	Chwilowe
Obszary chronione oraz pozostałe formy ochrony przyrody, w tym Obszary Natura 2000	ochrona elementów cennych przyrodniczo	utrzymanie elementów cennych przyrodniczo	Brak oddziaływań	ochrona i utrzymanie elementów cennych przyrodniczo	brak oddziaływań	Brak oddziaływań	Brak oddziaływań	Brak oddziaływań	Brak oddziaływań	Brak oddziaływań
Różnorodność Biologiczna	Bezpośredni wpływ podczas budowy instalacji, prac modernizacyjnych, a także prac związanych z usuwaniem materiałów azbestowych, w wyniku czego może dojść do zmian liczebności oraz rodzajów populacji. Zanieczyszczenia wydzielane podczas eksploatacji mogą znacząco wpłynąć na skład gatunkowy i ilościowy populacji.	Pośredni wpływ podczas budowy instalacji, prac modernizacyjnych, a także prac związanych z usuwaniem materiałów azbestowych, w wyniku czego może dojść do zmian liczebności oraz rodzajów populacji. Zanieczyszczenia wydzielane podczas eksploatacji mogą znacząco wpłynąć na skład gatunkowy i ilościowy populacji.	Ukształtowanie się nowych warunków siedliskowych.	Regulacja gospodarki wodno – ściekowej wyeliminuje niekontrolowane odprowadzanie ścieków do ziemi i wód.	Wpływ podczas budowy instalacji, prac modernizacyjnych, a także prac związanych z usuwaniem materiałów azbestowych, w wyniku czego może dojść do zmian liczebności oraz rodzajów populacji. Zanieczyszczenia wydzielane podczas eksploatacji mogą znacząco wpłynąć na skład gatunkowy i ilościowy populacji.	Brak oddziaływań	Krótkoterminowy wpływ podczas budowy instalacji oraz prac modernizacyjnych, a także prac związanych z usuwaniem materiałów azbestowych w wyniku czego może dojść do zmian liczebności oraz rodzajów populacji.	Ukształtowanie się nowych warunków siedliskowych. Zanieczyszczenia wydostające się z instalacji mogą spowodować negatywny wpływ na organizmy żywe, przez oddziaływanie produktów reakcji w których biorą udział oraz kumulacji w organizmach. Regulacja gospodarki wodno – ściekowej wyeliminuje niekontrolowane odprowadzanie ścieków do ziemi i wód. Poprawa jakości środowiska.	Ukształtowanie się nowych warunków siedliskowych. Regulacja gospodarki wodno – ściekowej wyeliminuje niekontrolowane odprowadzanie ścieków do ziemi i wód.	1-8 Wpływ spowodowany budową instalacji oraz pracami modernizacyjnymi, a także może spowodować zmiany liczebności oraz rodzajów populacji.
Ludzie	Wpływ związany z budową instalacji,	Poprawa jakości życia	Mniejsze nakłady finansowe związane z	Poprawa jakości życia Mniejsze	Wpływ związany z budową instalacji, pracami	Brak oddziaływań	Wpływ związany z budową instalacji, chwilowe	Poprawa jakości życia Mniejsze	Brak oddziaływań	Wpływ związany z budową instalacji,

Prognoza Oddziaływania na Środowisko Programu Ochrony Środowiska dla Gminy Sędziszów Małopolski

Elementy środowiska	Przewidywane znaczące oddziaływania na środowisko									
	Bezpośrednie	Pośrednie	Wtórne	Pozytywne	Negatywne	Skumulowane	Krótkoterminowe	Długoterminowe	Stale	Chwilowe
	pracami modernizacyjnym i, pracami związanymi z usuwaniem materiałów zawierających azbest, chwilowe zwiększenie zanieczyszczenia i hałasu, lokalne utrudnienia w życiu codziennym		gospodarką wodno – ściekową Poprawa jakości środowiska, zwiększenie atrakcyjności terenów poddanych rekultywacji	nakłady finansowe związane z gospodarką wodno – ściekową Poprawa komunikacji drogowej na terenie gminy Poprawa jakości środowiska	modernizacyjnym i, pracami związanymi z usuwaniem materiałów zawierających azbest, chwilowe zwiększenie zanieczyszczenia i hałasu, lokalne utrudnienia w życiu codziennym		zwiększenie zanieczyszczenia i hałasu, lokalne utrudnienia w życiu codziennym	nakłady finansowe związane z gospodarką wodno – ściekową Poprawa komunikacji drogowej na terenie gminy Poprawa jakości środowiska		pracami modernizacyjnym i, pracami związanymi z usuwaniem materiałów zawierających azbest, chwilowe zwiększenie zanieczyszczenia i hałasu, lokalne utrudnienia w życiu codziennym
Rośliny	W wyniku wpływu budowy i modernizacji instalacji, a także prac związanych z usuwaniem materiałów azbestowych możliwe są zmiany liczebności oraz występowania populacji roślin	Zmiany w środowisku spowodowane budową mogą wpłynąć na populację roślin Zmiany w stosunkach wodnych mogą doprowadzić do zmian w populacjach roślin Roślinność wokół dróg może zostać wystawiona na zanieczyszczenia powstające przy spalaniu paliw, ścieraniu opon i klocków hamulcowych (metale ciężkie, WWA)	Ukształtowanie się nowych warunków siedliskowych dla niektórych gatunków roślin	Organizacja gospodarki ściekowej wyeliminuje niekontrolowane odprowadzanie ścieków do ziemi i wód i zredukuje zanieczyszczenie środowiska z którego substancje odżywcze czerpią rośliny Organizacja gospodarki odpadami komunalnymi wyeliminuje powstawanie dzikich składowisk co doprowadzi do redukcji zanieczyszczenia środowiska z którego substancje odżywcze czerpią rośliny	Możliwe są zmiany liczebności oraz występowania populacji roślin Roślinność wokół dróg może zostać wystawiona na zanieczyszczenia powstające przy spalaniu paliw, ścieraniu opon i klocków hamulcowych (metale ciężkie, WWA)	Brak oddziaływań	W wyniku wpływu budowy i modernizacji instalacji możliwe są zmiany liczebności oraz występowania populacji roślin	Organizacja gospodarki ściekowej wyeliminuje niekontrolowane odprowadzanie ścieków do ziemi i wód i zredukuje zanieczyszczenie środowiska z którego substancje odżywcze czerpią rośliny Roślinność wokół dróg może zostać wystawiona na zanieczyszczenia powstające przy spalaniu paliw, ścieraniu opon i klocków hamulcowych (metale ciężkie, WWA) Organizacja gospodarki odpadami	Poprawa jakości elementów środowiska, jaką mają na celu przedstawione inwestycje, pozwoli na zwiększenie się liczby i rodzajów populacji	W wyniku wpływu budowy i modernizacji instalacji, a także prac związanych z usuwaniem materiałów azbestowych możliwe są zmiany liczebności oraz występowania populacji roślin

Prognoza Oddziaływania na Środowisko Programu Ochrony Środowiska dla Gminy Sędziszów Małopolski

Elementy środowiska	Przewidywane znaczące oddziaływania na środowisko									
	Bezpośrednie	Pośrednie	Wtórne	Pozytywne	Negatywne	Skumulowane	Krótkoterminowe	Długoterminowe	Stale	Chwilowe
				10 Powstanie nowych siedlisk.				komunalnymi wyeliminuje powstawanie dzikich składowisk co doprowadzi do redukcji zanieczyszczanie środowiska z którego substancje odżywcze czerpią rośliny		
Zwierzęta	<p>W wyniku wpływu budowy i modernizacji instalacji , a także prac związanych z usuwaniem materiałów azbestowych możliwe są zmiany liczebności oraz występowania populacji zwierząt</p> <p>Ruch samochodów bezpośrednim zagrożeniem dla zwierząt.</p>	<p>Zmiany w środowisku spowodowane planowanymi inwestycjami mogą wpłynąć na populacje zwierząt</p> <p>Zmiany w stosunkach wodnych mogą doprowadzić do zmian w populacjach zwierząt</p> <p>Zwierzęta bytująca w pobliżu dróg może zostać wystawiona na oddziaływanie zanieczyszczeń powstających przy spalaniu opon i klocków hamulcowych (metale ciężkie, WWA)</p>	Ukształtowanie się nowych warunków siedliskowych dla niektórych gatunków zwierząt	<p>Organizacja gospodarki ściekowej wyeliminuje niekontrolowane odprowadzanie ścieków do ziemi i wód i zredukuje zanieczyszczanie środowiska z którego substancje odżywcze czerpią zwierzęta</p> <p>Organizacja gospodarki odpadami komunalnymi wyeliminuje powstawanie dzikich składowisk co doprowadzi do redukcji zanieczyszczanie środowiska z którego substancje odżywcze czerpią zwierzęta</p> <p>Powstanie nowych</p>	<p>Możliwe są zmiany liczebności oraz występowania populacji zwierząt</p> <p>Zwierzęta bytująca w pobliżu dróg może zostać wystawiona na oddziaływanie zanieczyszczeń powstających przy spalaniu paliw, ścieraniu opon i klocków hamulcowych (metale ciężkie, WWA)</p>	Brak oddziaływań	<p>W wyniku wpływu budowy i modernizacji instalacji , a także prac związanych z usuwaniem materiałów azbestowych możliwe są zmiany liczebności oraz występowania populacji zwierząt</p>	<p>Organizacja gospodarki ściekowej wyeliminuje niekontrolowane odprowadzanie ścieków do ziemi i wód i zredukuje zanieczyszczanie środowiska z którego substancje odżywcze czerpią zwierzęta</p> <p>Zwierzęta bytująca w pobliżu dróg może zostać wystawiona na oddziaływanie zanieczyszczeń powstających przy spalaniu paliw, ścieraniu opon i klocków hamulcowych (metale ciężkie, WWA)</p> <p>Organizacja gospodarki</p>	<p>Poprawa jakości elementów środowiska, jaką mają na celu przedstawione inwestycje, pozwoli na zwiększenie się liczby i rodzajów populacji</p>	<p>W wyniku wpływu budowy i modernizacji instalacji , a także prac związanych z usuwaniem materiałów azbestowych możliwe są zmiany liczebności oraz występowania populacji zwierząt</p>

Prognoza Oddziaływania na Środowisko Programu Ochrony Środowiska dla Gminy Sędziszów Małopolski

Elementy środowiska	Przewidywane znaczące oddziaływania na środowisko									
	Bezpośrednie	Pośrednie	Wtórne	Pozytywne	Negatywne	Skumulowane	Krótkoterminowe	Długoterminowe	Stale	Chwilowe
				siedlisk.				odpadami komunalnymi wyeliminuje powstawanie dzikich składowisk co doprowadzi do redukcji zanieczyszczenie środowiska z którego substancje odżywcze czerpią zwierzęta		
Powietrze	<p>Wydzielanie pyłów do powietrza podczas realizacji planowanych inwestycji, pylenie podczas demontażu materiałów zawierających azbest</p> <p>Wydzielanie WWA i innych toksycznych związków organicznych podczas wylewania asfaltu oraz zanieczyszczenie powietrza spalinami oraz produktami ścierania się opon i klocków hamulcowych</p>	Zanieczyszczenie powietrza spowodowane pochodnymi związków chemicznych wydzielanych podczas ruchu komunikacyjnego	Pogorszenie się jakości powietrza wokół terenu inwestycji	<p>Poprawa jakości powietrza w związku z ograniczeniem ruchu samochodowego</p> <p>Poprawa jakości powietrza w związku z ograniczeniem uciążliwych substancji niebezpiecznych z dzikich składowisk</p>	<p>Wydzielanie pyłów do powietrza podczas realizacji planowanych inwestycji, pylenie podczas demontażu materiałów zawierających azbest</p> <p>Wydzielanie WWA i innych toksycznych związków organicznych podczas wylewania asfaltu oraz zanieczyszczenie powietrza spalinami oraz produktami ścierania się opon i klocków hamulcowych</p>	Brak oddziaływań	<p>Wydzielanie pyłów do powietrza podczas realizacji planowanych inwestycji, pylenie podczas demontażu materiałów zawierających azbest</p> <p>Wydzielanie WWA i innych toksycznych związków organicznych podczas wylewania asfaltu oraz zanieczyszczenie powietrza spalinami oraz produktami ścierania się opon i klocków hamulcowych</p>	Zanieczyszczenie powietrza spowodowane ruchem samochodowym	Brak oddziaływań	<p>Wydzielanie pyłów do powietrza podczas realizacji planowanych inwestycji, pylenie podczas demontażu materiałów zawierających azbest</p> <p>Wydzielanie WWA i innych toksycznych związków organicznych podczas wylewania asfaltu oraz zanieczyszczenie powietrza spalinami oraz produktami ścierania się opon i klocków hamulcowych</p>

Prognoza Oddziaływania na Środowisko Programu Ochrony Środowiska dla Gminy Sędziszów Małopolski

Elementy środowiska	Przewidywane znaczące oddziaływania na środowisko									
	Bezpośrednie	Pośrednie	Wtórne	Pozytywne	Negatywne	Skumulowane	Krótkoterminowe	Długoterminowe	Stale	Chwilowe
Woda	<p>Bezpośredni negatywny wpływ podczas prac budowlanych, modernizacyjnych oraz prac mających na celu usunięcie materiałów zawierających azbest</p> <p>WWA i inne toksyczne substancje powstające podczas wylewania asfaltu mogą wraz ze splywem powierzchniowym przedostać się do wód</p> <p>Racjonalizacja gospodarki wodami</p>	<p>Ograniczenie splywów powierzchniowych z punktowych źródeł zanieczyszczeń do wód</p> <p>Zmiana istniejących stosunków wodnych na terenach przeznaczonych pod inwestycje</p>	<p>Ograniczenie splywów powierzchniowych z punktowych źródeł zanieczyszczeń do wód</p> <p>Zmiana istniejących stosunków wodnych na terenach przeznaczonych pod inwestycje</p>	<p>Ograniczenie splywów powierzchniowych z punktowych źródeł zanieczyszczeń do wód</p> <p>Racjonalizacja gospodarki wodami</p> <p>Poprawa jakości wód w związku z ograniczeniem przedostawania się substancji niebezpiecznych z dzikich składowisk</p>	<p>Negatywny wpływ podczas prac budowlanych</p> <p>WWA i inne toksyczne substancje powstające podczas wylewania asfaltu mogą wraz ze splywem powierzchniowym przedostać się do wód</p>	Brak oddziaływań	<p>Bezpośredni, krótkotrwały i negatywny wpływ podczas prac budowlanych</p> <p>WWA i inne toksyczne substancje powstające podczas wylewania asfaltu mogą wraz ze splywem powierzchniowym przedostać się do wód</p>	<p>Ograniczenie splywów powierzchniowych z punktowych źródeł zanieczyszczeń do wód</p> <p>Racjonalizacja gospodarki wodami</p> <p>Zmiana istniejących stosunków wodnych na terenach przeznaczonych pod inwestycje</p> <p>Zanieczyszczanie wód spowodowane splywem powierzchniowym z dróg</p>	<p>Ograniczenie splywów powierzchniowych z punktowych źródeł zanieczyszczeń do wód</p> <p>Zmiana istniejących stosunków wodnych na terenach przeznaczonych pod inwestycje</p>	<p>Chwilowy negatywny wpływ podczas prac budowlanych</p> <p>WWA i inne toksyczne substancje powstające podczas wylewania asfaltu mogą wraz ze splywem powierzchniowym przedostać się do wód</p>
Powierzchnia ziemi	<p>Przekształcenia powierzchni ziemi wynikające z działań budowlanych, modernizacyjnych i rekultywacyjnych</p> <p>Przekształcenia powierzchni ziemi związane z powstaniem dróg</p>	<p>Zmienione splywy powierzchniowe mogą zmienić warunki na powierzchni ziemi</p>	<p>Zmienione splywy powierzchniowe mogą zmienić warunki na powierzchni ziemi</p>	<p>Ograniczenie splywów powierzchniowych z nieorganizowanych z punktowych źródeł</p>	<p>Przekształcenia powierzchni ziemi wynikające z działań budowlanych i modernizacyjnych</p> <p>Przekształcenia powierzchni ziemi związane z powstaniem dróg</p>	Brak oddziaływań	<p>Przekształcenia powierzchni ziemi wynikające z działań budowlanych i modernizacyjnych</p>	<p>Ograniczenie splywów powierzchniowych z nieorganizowanych z punktowych źródeł</p> <p>Przekształcenia powierzchni ziemi związane z powstaniem dróg</p>	<p>Przekształcenia powierzchni ziemi związane z powstaniem dróg</p>	<p>Przekształcenia powierzchni ziemi wynikające z działań budowlanych</p>

Prognoza Oddziaływania na Środowisko Programu Ochrony Środowiska dla Gminy Sędziszów Małopolski

Elementy środowiska	Przewidywane znaczące oddziaływania na środowisko									
	Bezpośrednie	Pośrednie	Wtórne	Pozytywne	Negatywne	Skumulowane	Krótkoterminowe	Długoterminowe	Stale	Chwilowe
Krajobraz	Przekształcenie krajobrazu wynikające z działań budowlanych i modernizacyjnych Przekształcenia krajobrazu związane z powstaniem dróg	Regulacja stosunków wodnych wpłynie na zmiany w krajobrazie spowodowane budową i zmianą splywu powierzchniowego	Regulacja stosunków wodnych wpłynie na zmiany w krajobrazie spowodowane budową i zmianą splywu powierzchniowego	Ograniczenie powstawania dzikich składowisk	Przekształcenie krajobrazu wynikające z działań budowlanych Regulacja stosunków wodnych wpłynie na zmiany w krajobrazie spowodowane budową i zmianą splywu powierzchniowego Przekształcenia krajobrazu związane z powstaniem dróg	Brak oddziaływań	Przekształcenie krajobrazu wynikające z działań budowlanych	Regulacja stosunków wodnych wpłynie na zmiany w krajobrazie spowodowane budową i zmianą splywu powierzchniowego Przekształcenia krajobrazu związane z powstaniem dróg	Brak oddziaływań	Przekształcenie krajobrazu wynikające z działań budowlanych
Klimat	Brak oddziaływania	Brak oddziaływania	Brak oddziaływania	ograniczenie przedostawania się freonu z nielegalnie składowanych odpadów, np. lodówek	Brak oddziaływań	Brak oddziaływań	Brak oddziaływań	Brak oddziaływań	Brak oddziaływań	Brak oddziaływań
Zasoby mineralne	Racjonalizacja gospodarki wodami wpłynie na ochronę ich zasobów i poprawę ich jakości	Brak oddziaływania	Brak oddziaływania	Racjonalizacja gospodarki wodami wpłynie na ochronę ich zasobów i poprawę ich jakości	Brak oddziaływań	Brak oddziaływań	Brak oddziaływań	Racjonalizacja gospodarki wodami wpłynie na ochronę ich zasobów i poprawę ich jakości	Brak oddziaływań	Brak oddziaływań
Zabytki	Prace modernizacyjne, budowlane mogą uszkodzić zabytki jeżeli będą prowadzone w ich pobliżu	Brak oddziaływań	Brak oddziaływań	Brak oddziaływań	Prace modernizacyjne, budowlane mogą uszkodzić zabytki jeżeli będą prowadzone w ich pobliżu	Brak oddziaływań	Prace modernizacyjne, budowlane mogą uszkodzić zabytki jeżeli będą prowadzone w ich pobliżu	Brak oddziaływań	Brak oddziaływań	Prace modernizacyjne, budowlane mogą uszkodzić zabytki jeżeli będą prowadzone w ich pobliżu

Prognoza Oddziaływania na Środowisko Programu Ochrony Środowiska dla Gminy Sędziszów Małopolski
