



# DZIENNIK URZĘDOWY

## WOJEWÓDZTWA PODKARPACKIEGO

---

Rzeszów, dnia 7 lutego 2023 r.

Poz. 727

### UCHWAŁA NR LXIX/749/2023 RADY MIASTA TARNOBRZEGA

z dnia 25 stycznia 2023 r.

#### **w sprawie ogłoszenia jednolitego tekstu uchwały w sprawie wyznaczenia obszaru i granic aglomeracji Tarnobrzeg**

Na podstawie art. 18 ust. 2 pkt. 15 ustawy z dnia 8 marca 1990 r. o samorządzie gminnym (t. j. Dz. U. z 2023 r., poz. 40 ze zm.) oraz art. 16 ust. 3, 4 ustawy z dnia 20 lipca 2000 r. o ogłaszaniu aktów normatywnych i niektórych innych aktów prawnych (t. j. Dz. U. z 2019 r., poz. 1461 ze zm.) uchwala się, co następuje:

§ 1. 1. Ogłasza się tekst jednolity uchwały Nr XXXVIII/402/2020 Rady Miasta Tarnobrzega z dnia 30 grudnia 2020 r. w sprawie wyznaczenia obszaru i granic aglomeracji Tarnobrzeg.

2. Ogłoszenie, o którym mowa w ust. 1 nastąpi w formie Obwieszczenia Rady Miasta Tarnobrzega z dnia 25 stycznia 2023 r., które stanowi załącznik nr 1 do niniejszej uchwały.

§ 2. Załącznik do uchwały, o którym mowa w § 1 ust. 2, podlega ogłoszeniu w Dzienniku Urzędowym Województwa Podkarpackiego.

§ 3. Wykonanie uchwały powierza się Prezydentowi Miasta Tarnobrzega.

§ 4. Uchwała wchodzi w życie z dniem podjęcia.

Przewodniczący Rady Miasta

**Bogusław Potański**

Załącznik do uchwały Nr LXIX/749/2023  
Rady Miasta Tarnobrzega  
z dnia 25 stycznia 2023 r.

OBWIESZCZENIE  
RADY MIASTA TARNOBRZEGA  
z dnia 25.01.2023 r.

w sprawie ogłoszenia jednolitego tekstu uchwały w sprawie wyznaczenia obszaru i granic aglomeracji Tarnobrzeg

Na podstawie art. 16 ust. 3 i 4 ustawy z dnia 20 lipca 2000 r. o ogłaszaniu aktów normatywnych i niektórych innych aktów prawnych (t. j. Dz. U. z 2019 r. poz. 1461 ze zm.) ogłasza się tekst jednolity uchwały XXXVIII/402/2020 Rady Miasta Tarnobrzega z dnia 30.12.2020 r. w sprawie wyznaczenia obszaru i granic aglomeracji Tarnobrzeg (Dz. Urz. Woj. z 2021 r. poz. 255), stanowiący załącznik nr 1 do niniejszego Obwieszczenia, z uwzględnieniem zmian wprowadzonych:

- uchwałą Nr LXVII/727/2022 Rady Miasta Tarnobrzega z dnia 28.12.2022 r. zmieniającą uchwałę w sprawie wyznaczenia obszaru i granic aglomeracji Tarnobrzeg (Dz. Urz. Woj. z 2021 r. poz. 255, Dz. Urz. Woj. z 2022 r., poz. 5547).

1. Treść tekstu jednolitego nie obejmuje:

- treści § 2, § 3 i § 4 uchwały Nr LXVII/727/2022 Rady Miasta Tarnobrzega z dnia 28.12.2022 r. zmieniającą uchwałę w sprawie wyznaczenia obszaru i granic aglomeracji Tarnobrzeg (Dz. Urz. Woj. z 2021 r. poz. 255, Dz. Urz. Woj. z 2022 r., poz. 5547), które stanowią:

„§ 2. Traci moc uchwała Nr XXXV/411/2005 Rady Miasta Tarnobrzega z dnia 31 marca 2005 r. w sprawie zaopiniowania projektu planu aglomeracji miasta Tarnobrzeg (Dz.U. Woj. Podkarpackiego z 2006 r., poz. 118) zgodnie z art. 565 ust. 2 ustawy z dnia 20 lipca 2017 r. Prawo Wodne (Dz. U. 2020 poz. 310 t.j.).

§ 3. Wykonanie uchwały powierza się Prezydentowi Miasta Tarnobrzeg.

§ 4. Uchwała wchodzi w życie po upływie 14 dni od dnia ogłoszenia w Dzienniku Urzędowym Województwa Podkarpackiego.”

Przewodniczący Rady Miasta

Bogusław Potański

Załącznik nr 1 do Obwieszczenia  
Rady Miasta Tarnobrzega  
z dn. 25.01.2023 r.

**UCHWAŁA NR XXXVIII/402/2020  
RADY MIASTA TARNOBRZEGA  
z dnia 30 grudnia 2020 r.**

**w sprawie w sprawie wyznaczenia obszaru i granic aglomeracji Tarnobrzeg**

Na podstawie art. 18 ust.2 pkt.15 ustawy z dnia 8 marca 1990 r. o samorządzie gminnym (t. j. Dz.U. 2023 r., poz. 40 ze zm.<sup>1</sup>) w związku z art. 87 ust. 1 i 4 ustawy z dnia 20 lipca 2017 roku prawo wodne (t. j. Dz.U. 2022 r., poz. 2625 ze zm.<sup>2</sup>) Rada Miasta Tarnobrzega uchwala, co następuje:

**(tekst jednolity)**

**§ 1.**

1. Wyznacza się aglomerację Tarnobrzeg o równoważnej liczbie mieszkańców (RLM) 48 350, położoną na terenie miasta Tarnobrzega z mechaniczno-biologiczną oczyszczalnią ścieków zlokalizowaną w Tarnobrzegu.
2. W skład aglomeracji Tarnobrzeg wchodzi gmina Tarnobrzeg.
3. Część opisowa aglomeracji Tarnobrzeg, o której mowa w ust. 1 stanowi załącznik nr 1 do uchwały.
4. Obszar i granice aglomeracji Tarnobrzeg, o której mowa w ust. 1, przedstawia mapa w skali 1: 25 000, stanowiąca załącznik nr 2 do uchwały.

**§ 2.**

Traci moc uchwała Nr XXXV/411/2005 Rady Miasta Tarnobrzega z dnia 31 marca 2005 r. w sprawie zaopiniowania projektu planu aglomeracji miasta Tarnobrzeg (Dz.U. Woj. Podkarpackiego z 2006 r., poz. 118) zgodnie z art. 565 ust. 2 ustawy z dnia 20 lipca 2017 r. Prawo Wodne (Dz. U. 2020 r., poz. 310 t. j.).

**§ 3.**

Wykonanie uchwały powierza się Prezydentowi Miasta Tarnobrzeg.

**§ 4.**

Uchwała wchodzi w życie po upływie 14 dni od dnia ogłoszenia w Dzienniku Urzędowym Województwa Podkarpackiego.

<sup>3</sup> Załącznik nr 1 do Uchwały Nr XXXVIII/402/2020 Rady Miasta Tarnobrzega z dnia 30.12.2020 r.

**CZĘŚĆ OPISOWA**

<sup>1</sup> Stan prawny na dzień 13.01.2023 r.

<sup>2</sup> Stan prawny na dzień 13.01.2023 r.

<sup>3</sup> Otrzymuje brzmienie na podst. § 1 ust. 1 uchwały Nr XVII/727/2022 Rady Miasta Tarnobrzega z dn. 28.12.202 r. zmieniającej uchwałę w sprawie wyznaczenia obszaru i granic aglomeracji Tarnobrzeg (Dz. Urz. Woj. z 2021 r., poz. 255, Dz. Urz. Woj. z 2022 r., poz. 5547)

## AGLOMERACJA TARNOBRZEG

**SPIS TREŚCI**

<b>1. Wykaz skrótów</b> .....	<b>2</b>
<b>2. Wprowadzenie</b> .....	<b>3</b>
2.1. Podstawa wyznaczenia obszaru i granic aglomeracji .....	3
2.2. Informacja o aktualnym rozporządzeniu/uchwale wyznaczającym aglomerację .....	5
<b>3. Istniejący oraz planowany system gospodarki ściekowej</b> .....	<b>6</b>
3.1. Informacja o długości i rodzaju istniejącej i planowanej do budowy sieci kanalizacyjnej .....	6
3.2. Informacja o mieszkańcach, osobach przebywających czasowo i przemyśle obsługiwanych przez istniejącą sieć lub planowaną do budowy .....	6
3.3. Informacja o istniejących i planowanych do budowy oczyszczalniach ścieków .....	7
<b>4. Opis gospodarki ściekowej</b> .....	<b>8</b>
4.1. Informacja o ilości i jakości ścieków komunalnych powstających na terenie planowanej aglomeracji .....	8
4.2. Informacja o ilości i jakości ścieków przemysłowych odprowadzanych przez zakłady do systemu kanalizacji zbiorowej .....	9
4.3. Informacja o zakładach, których podłączenie do systemu kanalizacji zbiorowej jest planowane .....	10
4.4. Informacja o ilości ścieków powstających na terenie aglomeracji nieobjętych systemem kanalizacji zbiorczej .....	10
4.5. Uzasadnienie określonej RLM aglomeracji .....	10
4.6. Procent skanalizowania aglomeracji Tarnobrzeg .....	11
4.7. Informacja o jakości ścieków oczyszczonych .....	11
4.8. Informacja o strefach ochronnych ujęć wody obejmujących tereny ochrony bezpośredniej i tereny ochrony pośredniej oraz informacja o obszarach ochronnych zbiorników wód śródlądowych .....	12
4.9. Informacja o formach ochrony przyrody oraz obszarach mających znaczenie dla Wspólnoty ...	13
<b>5. Granice aglomeracji Tarnobrzeg</b> .....	<b>14</b>
<b>SPIS TABEL</b> .....	<b>16</b>

## AGLOMERACJA TARNOBRZEG

**1. Wykaz skrótów**

Nazwa skrótu	Wyjaśnienie
KPOŚK	Krajowy Program Oczyszczania Ścieków Komunalnych, zatwierdzony przez Radę Ministrów 16 grudnia 2003 r., kolejne aktualizacje Programu zostały zatwierdzone przez Radę Ministrów
aglomeracja	teren, na którym zaludnienie lub działalność gospodarcza są wystarczająco skoncentrowana, aby ścieki komunalne były zbierane i przekazywane do oczyszczalni ścieków komunalnych lub do końcowego punktu zrzutu
końcowy punkt zrzutu ścieków komunalnych	należy przez to rozumieć miejsce przyłączenia systemu kanalizacji zbiorczej dla ścieków komunalnych w aglomeracji nieposiadającej oczyszczalni ścieków, do systemu kanalizacji zbiorczej dla ścieków komunalnych w aglomeracji posiadającej oczyszczalnię ścieków (art. 86 ust. 3 pkt 3 ustawy - Prawo wodne)
rozporządzenie aglomeracyjne	Rozporządzeniem Ministra Gospodarki Morskiej i Żeglugi Śródlądowej z dnia 27 lipca 2018 r. w sprawie sposobu wyznaczania obszarów i granic aglomeracji (Dz. U. 2018 r., poz. 1586)
rozporządzenie ściekowe	Rozporządzenie Ministra Gospodarki Morskiej i Żeglugi Śródlądowej z dnia 12 lipca 2019 r. w sprawie substancji szczególnie szkodliwych dla środowiska wodnego oraz warunków, jakie należy spełnić przy wprowadzaniu do wód lub do ziemi ścieków, a także przy odprowadzaniu wód opadowych lub roztopowych do wód lub do urządzeń wodnych
ścieki komunalne	ścieki bytowe lub mieszanina ścieków bytowych ze ściekami przemysłowymi albo wodami opadowymi lub roztopowymi, odprowadzane urządzeniami służącymi do realizacji zadań własnych gminy w zakresie kanalizacji i oczyszczania ścieków komunalnych
ścieki bytowe	to ścieki z budynków mieszkalnych, zamieszkania zbiorowego oraz użyteczności publicznej, powstające w wyniku ludzkiego metabolizmu lub funkcjonowania gospodarstw domowych oraz ścieki o zbliżonym składzie pochodzące z tych budynków
ścieki przemysłowe	to ścieki, niebędące ściekami bytowymi albo wodami opadowymi lub roztopowymi, powstałe w związku z prowadzoną przez zakład działalnością handlową, przemysłową, składową, transportową lub usługową, a także będące ich mieszaniną ze ściekami innego podmiotu, odprowadzane urządzeniami kanalizacyjnymi tego zakładu
RLM	równoważna liczba mieszkańców; ładunek substancji organicznych biologicznie rozkładalnych wyrażonych jako wskaźnik pięciodobowego biochemicznego zapotrzebowania tlenu (BZT <sub>5</sub> ), w ilości 60 g tlenu na dobę (art. 86 ust. 3 punkt 2 ustawy Prawo wodne)
RLM aglomeracji	parametr określający ładunek zanieczyszczeń odprowadzanych we wszystkich rodzajach ścieków powstających na terenie aglomeracji, dla potrzeb KPOŚK RLM aglomeracji uwzględnia ścieki pochodzące od stałych mieszkańców aglomeracji (w przeliczeniu: 1 RLM aglomeracji = 1 stały mieszkaniec aglomeracji), ścieki pochodzące z przemyślu aglomeracji (przy czym ładunek przelicza się zgodnie z art. 86 ust. 3 punkt 2 ustawy Prawo wodne), a także ścieki od osób czasowo przebywających w aglomeracji (w przeliczeniu: 1 RLM aglomeracji = 1 zarejestrowane miejsce noclegowe), odbierany systemem kanalizacji zbiorczej lub dostarczane w inny sposób do oczyszczalni ścieków w aglomeracji
stali mieszkańcy aglomeracji (Mk)	liczba osób zameldowanych na obszarze aglomeracji na pobyt stały oraz pobyt czasowy trwający nieprzerwanie dłużej niż 3 miesiące w rozumieniu przepisów ustawy z dnia 6 sierpnia 2010 r. o dowodach osobistych (Dz. U. 2022 poz. 671.)
osoby czasowo przebywające w aglomeracji	liczba zarejestrowanych miejsc noclegowych w aglomeracji
wskaźnik koncentracji	to stosunek liczby stałych mieszkańców aglomeracji i osób czasowo przebywających w aglomeracji przewidywanej do obsługi przez planowaną do budowy sieć kanalizacyjną do długości tej sieci, doprowadzającej ścieki do oczyszczalni ścieków albo do końcowego punktu zrzutu ścieków komunalnych; wskaźnik ten nie może być mniejszy od 120 stałych mieszkańców aglomeracji (Mk) i osób czasowo przebywających w aglomeracji na 1 km planowanej do budowy sieci kanalizacyjnej (w uzasadnionych przypadkach określonych w rozporządzeniu aglomeracyjnym dopuszcza się niższy wskaźnik - 90 Mk i osób czasowo przebywających w aglomeracji / 1km planowanej sieci); wskaźnik ten odnosi się tylko do długości nowobudowanej sieci oraz liczby stałych mieszkańców aglomeracji i liczby osób czasowo przebywających w aglomeracji (obliczanej na podstawie liczby zarejestrowanych miejsc noclegowych), którzy zostaną do niej podłączeni; wskaźnik wyliczany jest sumarycznie dla wszystkich miast i/lub miejscowości (wchodzących w skład aglomeracji), w obrębie których planuje się budowę sieci kanalizacyjnej

## AGLOMERACJA TARNOBRZEG

**2. Wprowadzenie**

Zgodnie z art 87 ust. 1 Ustawy z dnia 20 lipca 2017 r. Prawo wodne (t.j. Dz. U. z 2021 r. poz. 2233 i 2368 oraz z 2022 r. poz. 88, 258, 855 i 1079) Aglomeracje wyznacza, w drodze uchwały będącej aktem prawa miejscowego, rada gminy. Aglomeracja Tarnobrzeg została sporządzona zgodnie z Rozporządzeniem Ministra Gospodarki Morskiej i Żeglugi Śródlądowej z dnia 27 lipca 2018 r. w sprawie sposobu wyznaczania obszarów i granic aglomeracji (Dz. U. 2018 r., poz. 1586).

Aktualizacja aktu wyznaczającego aglomerację jest konieczna w związku z przepisami tj.:

- 1) Ustawa z dnia 20 lipca 2017 r. Prawo wodne (t. j. Dz. U. z 2021 r. poz. 2233 i 2368 oraz z 2022 r. poz. 88, 258, 855 i 1079), a w szczególności z zapisami: *art. 87 ust. 1. Aglomeracje wyznacza, w drodze uchwały będącej aktem prawa miejscowego, rada gminy. ust. 4. Wyznaczenie aglomeracji następuje po uzgodnieniu przez wójta, burmistrza lub prezydenta miasta z Wodami Polskimi, a w zakresie obszarów objętych przynajmniej jedną formą ochrony przyrody, o której mowa w art. 6 ustawy z dnia 16 kwietnia 2004 r. o ochronie przyrody, lub obszarów mających znaczenie dla Wspólnoty znajdujących się na liście, o której mowa w art. 27 ust. 1 tej ustawy – z właściwym regionalnym dyrektorem ochrony środowiska. Do uzgodnienia przepisy art. 106 ustawy z dnia 14 czerwca 1960 r. – Kodeks postępowania administracyjnego stosuje się odpowiednio. Art. 92. Wójt, burmistrz lub prezydent miasta co 2 lata dokonuje przeglądu obszarów i granic aglomeracji wyznaczonych na podstawie art. 87 ust. 1, z uwzględnieniem kryterium ich utworzenia, o którym mowa w art. 86 ust. 1, oraz zaistniałych zmian równoważnej liczby mieszkańców w aglomeracji i w razie potrzeby informuje radę gminy o konieczności zmiany obszarów i granic aglomeracji.*

Przegląd obszaru i granic aglomeracji Tarnobrzeg został wykonany zgodnie z:

- 1) Rozporządzeniem Ministra Gospodarki Morskiej i Żeglugi Śródlądowej z dnia 27 lipca 2018 r. w sprawie sposobu wyznaczania obszarów i granic aglomeracji (Dz. U. 2018 r., poz. 1586).
- 2) Rozporządzeniem Ministra Gospodarki Morskiej i Żeglugi Śródlądowej z dnia 12 lipca 2019 r. w sprawie substancji szczególnie szkodliwych dla środowiska wodnego oraz warunków, jakie należy spełnić przy wprowadzaniu do wód lub do ziemi ścieków, a także przy odprowadzaniu wód opadowych lub roztopowych do wód lub do urządzeń wodnych (Dz. U. 2019 r., poz. 1311).

**2.1. Podstawa wyznaczenia obszaru i granic aglomeracji**

Zgodnie z rozporządzeniem aglomeracyjnym (§3 ust. 1 rozporządzenia) podstawę wyznaczenia obszaru i granic Aglomeracji Tarnobrzeg stanowią następujące dokumenty:

- a. Studium uwarunkowań i kierunków zagospodarowania przestrzennego Miasta Tarnobrzega  
Uchwała Nr XLVI/457/2017 Rady Miasta Tarnobrzega z dnia 14 września 2017 r. w sprawie uchwalenia Studium Uwarunkowań i Kierunków Zagospodarowania Przestrzennego Miasta Tarnobrzega.

## AGLOMERACJA TARNOBRZEG

## b. miejscowe plany zagospodarowania przestrzennego

Tabela 1. Miejscowe plany zagospodarowania przestrzennego na terenie aglomeracji Tarnobrzeg

Lp.	Nazwa MPZP	Nr Uchwały Rady Miasta		Publikacja w Dzienniku Urzędowym
		Nr	Data	
1.	Teren górniczy „Tamobrzeg II”	V/46/99	3.02.1999	Dz. Urz. Woj. Podk. z 1999 r. Nr 7 poz. 213
2.	Teren górniczy „Jeziorko IV”	V/47/99	3.02.1999	Dz. Urz. Woj. Podk. z 1999 r. Nr 7 poz. 214
3.	Osiedle Wielowieś – Północ	XXXV/494/2001	30.05.2001	Dz. Urz. Woj. Podk. z 2001 r. Nr 56 poz. 925
4.	Osiedle „Sielec – Centrum”	XXXV/401/2005	31.03.2005	Dz. Urz. Woj. Podk. z 2005 r. Nr 74 poz. 1239
5.	Osiedle Dzików	LV/1060/2010	30.09.2010	Dz. Urz. Woj. Podk. z 2010 r. Nr 124 poz. 2448
		(zmiana LXIII/664/2018)	(zmiana 12.09.2018)	(zmiana Dz. Urz. Woj. Podk. z 25 września 2018 r. poz. 4036) (tekst jednolity: Dz. Urz. Woj. Podk. z 8 sierpnia 2019 r. poz. 3991)
6.	Teren osiedla Ocice	IX/96/2011	31.03.2011	Dz. Urz. Woj. Podk. z 2011 r. Nr 69 poz. 1256
7.	Teren osiedla „Miechocin”	XI/141/2011	26.05.2011	Dz. Urz. Woj. Podk. z 2011 r. Nr 115 poz. 1770
8.	Osiedle „Mokrzyszów”	XXV/350/2012	26.04.2012	Dz. Urz. Woj. Podk. z 12 czerwca 2012 r. poz. 1315
		(zmiana LVI/594/2018)	(zmiana 26.04.2018)	(zmiana Dz. Urz. Woj. Podk. z 8 czerwca 2018 r. poz. 2705) (tekst jednolity: Dz. Urz. Woj. Podk. z 11 czerwca 2019 r. poz. 3187)
9.	Obszar usług i przemysłu w tym TPPT w rejonie ulic: Al. Warszawska, Batalionów Chłopskich i Wędkarskiej – osiedle Zakrzów	XXIV/327/2012	29.03.2012	Dz. Urz. Woj. Podk. z dnia 30 maja 2012 r. poz. 1244
		(zmiana XLVIII/487/2017)	(zmiana 26.10.2017)	(zmiana Dz. Urz. Woj. Podk. z 16 listopada 2017 r. poz. 3778) (tekst jednolity: Dz. Urz. Woj. Podk. z 17 grudnia 2018 r. poz. 5634)
10.	Tereny poprzemysłowe przy Jeziorze Tamobrzeskim	LXII/747/2014	31.07.2014	Dz. Urz. Woj. Podk. z 8 września 2014 r. poz. 2408
		(zmiana XLVIII/486/2017)	(zmiana 26.10.2017)	(zmiana Dz. Urz. Woj. Podk. z 16 listopada 2017 r. poz. 3777) (tekst jednolity: Dz. Urz. Woj. Podk. z 17 grudnia 2018 r. poz. 5635)
11.	Tereny wokół Jeziora Tamobrzeskiego	LIII/570/2018	02.03.2018	Dz. Urz. Woj. Podk. z 26 marca 2018 r. poz. 1343
12.	Teren Zespołu Szkół Ponadgimnazjalnych nr 1	LIII/571/2018	02.03.2018	Dz. Urz. Woj. Podk. z 27 marca 2018 r. poz. 1363
13.	Teren osiedla Centrum	XIX/202/2019	20.10.2019	Dz. Urz. Woj. Podk. z 10 grudnia 2019 r. poz. 6223
14.	Rejon ulic Warszawskiej, Nowej – obręb Wielowieś	XXIV/264/2020	29.01.2020	Dz. Urz. Woj. Podk. z 21 lutego 2020 r. poz. 955

## AGLOMERACJA TARNOBRZEG

Lp.	Nazwa MPZP	Nr Uchwały Rady Miasta		Publikacja w Dzienniku Urzędowym
		Nr	Data	
15.	Rejon ulic Kościuszki, Szkolnej, Mickiewicza, Placu Bartosza Głowackiego	XXXIII/352/2020	30.09.2020	Dz. Urz. Woj. Podk. z 16 listopada 2020 r. poz. 4263
16.	Teren Tarnobrzeskiej Specjalnej Strefy Ekonomicznej – Machów II	XXXVIII/407/2020	30.12.2020	Dz. Urz. Woj. Podk. z 1 lutego 2021 r. poz. 420
17.	Teren usługowo-produkcyjne w rejonie ulic Wrzosowej, Sienkiewicza – osiedle Mokrzyszów w Tarnobrzegu	L/502/2021	29.09.2021	Dz. Urz. Woj. Podk. z 28 października 2021 r. poz. 3529

źródło: Urząd Miasta Tarnobrzeg

- c. decyzje o lokalizacji inwestycji celu publicznego
- d. decyzje o warunkach zabudowy i zagospodarowania terenu
- e. **Wieloletni plan rozwoju i modernizacji urządzeń wodociągowych i urządzeń kanalizacyjnych będących w posiadaniu Tarnobrzeskich Wodociągów Sp. z o.o. na lata 2017 – 2023**

Uchwała Nr XXXVI/391/2020 Rady Miasta Tarnobrzega z dnia 25 listopada 2020 r. zmieniająca uchwałę w sprawie zmiany w sprawie wieloletniego planu rozwoju i modernizacji urządzeń wodociągowych i urządzeń kanalizacyjnych będących w posiadaniu Tarnobrzeskich Wodociągów Spółka z o.o. na lata 2017 – 2023.

## 2.2. Informacja o aktualnym rozporządzeniu/uchwale wyznaczającym aglomerację

Aglomeracja Tarnobrzeg o równoważnej liczbie mieszkańców (RLM) 48 350 została ustanowiona Uchwałą Nr XXXVIII/402/2020 Rady Miasta Tarnobrzeg z dnia 30 grudnia 2020

- r. w sprawie wyznaczenia obszaru i granic aglomeracji Tarnobrzeg (Dz.U. Woj. Podkarpackiego z 2021 r., poz. 225). Aglomeracja położona jest w województwie podkarpackim, na terenie Miasta Tarnobrzeg z oczyszczalnią ścieków komunalnych zlokalizowaną w Tarnobrzegu przy ul. Podwale 3.

## AGLOMERACJA TARNOBRZEG

**3. Istniejący oraz planowany system gospodarki ściekowej****3.1. Informacja o długości i rodzaju istniejącej i planowanej do budowy sieci kanalizacyjnej**

Na terenie miasta Tarnobrzeg wybudowana jest sieć kanalizacji sanitarnej o łącznej długości 204,7 km. Do sieci kanalizacji sanitarnej podłączonych jest 3 824 budynków. Informację o rodzaju i długości istniejącej i planowanej do budowy sieci kanalizacyjnej przedstawiono w poniższej tabeli.

**Tabela 2. Rodzaj i długość istniejącej i planowanej do budowy sieci kanalizacyjnej**

Rodzaj sieci	Długość [km]		Razem [km]
	istniejąca	planowana	
sanitarna	204,7	-	204,7
w tym grawitacyjna	46,974	-	
ogólnospławna	14,6	-	14,6
w tym grawitacyjna	14,6	-	
całkowita długość sieci kanalizacyjnej sanitarnej i ogólnospławnej	219,2756	-	219,2756
w tym grawitacyjna	61,574	-	
długość istniejącej kanalizacji deszczowej*	43,712	-	43,712

\* sieć kanalizacji deszczowej będącej w zasobach Tarnobrzeskich Wodociągów Sp. z o.o.

źródło: Tarnobrzeskie Wodociągi Sp. z o.o., KPOŚK 2021

**3.2. Informacja o mieszkańcach, osobach przebywających czasowo i przemyśle obsługiwanych przez istniejącą sieć lub planowaną do budowy**

Liczba mieszkańców w granicach aglomeracji zameldowana na pobyt stały i czasowy wynosi 45 271, w tym liczba mieszkańców stałych korzystających z sieci kanalizacyjnej – 44 970 osób, liczba mieszkańców stałych korzystających ze zbiorników bezodpływowych (szamb) – 245 osób, liczba mieszkańców stałych korzystających z przydomowych oczyszczalni ścieków – 56 osób. Informację o mieszkańcach, osobach przebywających czasowo i przemyśle obsługiwanych przez istniejącą sieć kanalizacyjną przedstawiono w poniższej tabeli. Liczba osób w Tarnobrzegu się nie zwiększa tylko następuje migracja osób z bloków do domów jednorodzinnych.

**Tabela 3. Mieszkańcy, osoby przebywające czasowo i przemysł obsługiwany przez istniejącą lub planowaną do budowy sieć kanalizacyjną**

miejsowość	mieszkańcy		osoby przebywające czasowo		przemysł	
	1 os = 1 RLM		1 łóżko nocleg. = 1 RLM		RLM – obliczona z ładunku BZT5	
	podłączeni do sieci do 2021 roku	planowani do podłączenia po roku 2021	podłączeni do sieci do 2021 roku	planowani do podłączenia po roku 2021	podłączeni do sieci do 2021 roku	planowani do podłączenia po roku 2021
Tarnobrzeg	44 970	-	1 590	-	1 321	-

źródło: Urząd Miasta Tarnobrzeg, Tarnobrzeskie Wodociągi Sp. z o.o.

## AGLOMERACJA TARNOBRZEG

**3.3. Informacja o istniejących i planowanych do budowy oczyszczalniach ścieków**

Na terenie miasta Tarnobrzega znajduje się mechaniczno-biologiczna komunalna oczyszczalnia ścieków, zlokalizowana na północny-zachód od osiedla Zakrzów, ok. 6 km na północ od centrum miasta. Oczyszczalnia ścieków jest administrowana przez przedsiębiorstwo Tarnobrzeskie Wodociągi Sp. z o.o., a odbiornikiem oczyszczonych ścieków jest rzeka Wisła. Liczba mieszkańców równoważnych, jaką obsługuje oczyszczalnia ze względu na istniejącą przepustowość wynosi  $RLM = 55\ 000$ . Ścieki dostarczane są zbiorczym systemem kanalizacyjnym oraz transportem asenizacyjnym. Odprowadzanie ścieków odbywa się na podstawie pozwolenia wodnoprawnego udzielonego Tarnobrzeskim Wodociągom Sp. z o.o., na szczególne korzystanie z wód, polegające na wprowadzeniu do wód rzeki Wisły w km 261+350 oczyszczonych ścieków komunalnych odprowadzanych kolektorem z oczyszczalni ścieków w Tarnobrzegu oraz nie częściej niż 10 razy w roku ścieków komunalnych odprowadzanych kolektorem z oczyszczalni ścieków w Tarnobrzegu poprzez przelew burzowy z pompowni głównej.

Pozwolenie wodnoprawne zostało przyznane decyzją Dyrektora Zarządu Zlewni w Sandomierzu, znak: KR.ZUZ.4.4210.257.2021.AW z dnia 12.05.2022 r.

Data obowiązywania pozwolenia wodnoprawnego to 06.06.2032 r.

Przepustowość oczyszczalni ścieków:

- W okresie bezdeszczowym:

$$Q_{\max.s.} = 0,325 \text{ m}^3/\text{s}$$

$$Q_{\text{sr.d.}} = 12\ 000 \text{ m}^3/\text{d}$$

- W okresie deszczowym:

$$Q_{\max.s.} = 1,32 \text{ m}^3/\text{s}$$

$$Q_{\text{sr.d.}} = 15\ 000 \text{ m}^3/\text{d}$$

$$Q_{\max.\text{rok}} = 4\ 380\ 000 \text{ m}^3/\text{rok}$$

Zgodnie ze *Sprawozdaniem z realizacji KPOŚK za 2021 r.* ilość ścieków komunalnych powstających na terenie aglomeracji Tarnobrzeg ogółem wynosiła 2 732,3 tys.  $\text{m}^3/\text{rok}$ , tj. 7 485,75  $\text{m}^3/\text{d}$ , w tym dostarczonych do oczyszczalni taborom asenizacyjnym (tylko ścieki z terenu aglomeracji) było 661  $\text{m}^3/\text{rok}$ , tj. 0,0018  $\text{m}^3/\text{d}$ . Natomiast ilość ścieków oczyszczonych za pomocą przydomowych oczyszczalni ścieków wynosiła 0,0 tys.  $\text{m}^3/\text{rok}$ , w związku z tym, że ścieki oczyszczone z przydomowych oczyszczalni trafiają do studzienki rozprowadzającej, następnie – do drenów rozsączających, gdzie są napowietrzane, by w końcu mogły być wyprowadzone do złoża, czyli do poletka filtracyjnego.

Obecnie realizowane jest zadanie polegające na modernizacji oczyszczalni ścieków w Tarnobrzegu w ramach inwestycji pn. „Program Gospodarki wodno-ściekowej w Tarnobrzegu - Etap II”. W ramach przedsięwzięcia wykonane zostaną następujące zadania:

- 1) zad. Nr 1 - Instalacja suszarni osadów ściekowych w powiązaniu technologicznym oczyszczalni ścieków, tj.:
  - a. zad. Nr 16 - Modernizacja systemu napowietrzania w komorze biologicznej 9.1 oczyszczalni ścieków,

## AGLOMERACJA TARNOBRZEG

- b. zad. Nr 17 - Naprawa dylatacji połączeniowej piaskownika z komorą, remont zgarniacza piasku, remont dmuchaw do napowietrzania ścieków.

Zadanie realizowane w ramach projektu współfinansowanego ze środków UE: Program Operacyjny Infrastruktura i Środowisko 2014-2020.

Termin zakończenia prac: 26.12.2026 r.

#### 4. Opis gospodarki ściekowej

##### 4.1. Informacja o ilości i jakości ścieków komunalnych powstających na terenie planowanej aglomeracji

Do oczyszczalni ścieków w Tarnobrzegu odprowadzane są ścieki będące mieszaniną:

- ścieków bytowych pochodzących z budynków mieszkalnych, zamieszkania zbiorowego oraz użyteczności publicznej,
- ścieków przemysłowych,
- wód opadowych i roztopowych, które odprowadzane są za pomocą kanalizacji ogólnospławnej, będącej częścią istniejącej kanalizacji sanitarnej.

Gospodarką ściekową na terenie obejmującym aglomerację Tarnobrzeg zajmują się Tarnobrzeskie Wodociągi Sp. z o.o., które świadczą usługi kanalizacyjne w następujących zakresach:

- utrzymanie sieci kanalizacyjnej w ciągłej sprawności,
- odbiór ścieków komunalnych poprzez miejską sieć kanalizacyjną,
- odbiór wód opadowych i roztopowych poprzez miejską sieć kanalizacyjną,
- odbiór i wywóz ścieków komunalnych ze zbiorników bezodpływowych,
- oczyszczanie ścieków komunalnych w oczyszczalni położonej w Osiedlu Zakrzów,
- realizacja projektów technicznych sieci kanalizacyjnej i przyłączy dla inwestorów zewnętrznych,
- budowa sieci kanalizacyjnej i przyłączy dla inwestorów zewnętrznych,
- udrażnianie przyłączy i sieci kanalizacyjnej stanowiących własność obcych instytucji i firm.

Skład jakościowy ścieków komunalnych powstających na terenie aglomeracji Tarnobrzeg w 2021 r. został przedstawiony w poniższej tabeli.

**Tabela 4. Skład jakościowy ścieków komunalnych powstających na terenie aglomeracji Tarnobrzeg w 2021 r.**

Lokalizacja oczyszczalni	Qśrd [m <sup>3</sup> /d]	BZT <sub>5</sub> [mgO <sub>2</sub> /l]	ChZT [mgO <sub>2</sub> /l]	Zawiesina ogólna [mg/l]	Azot ogólny [mg Nog/l]	Fosfor ogólny [mg Pog/l]
Oczyszczalnia Ścieków w Tarnobrzegu ul. Podwale 3, 39-400 Tarnobrzeg	Średnie roczne stężenia zanieczyszczeń w ściekach dopływających do oczyszczalni					
	6 531,50	313,7222	902,00	484,6667	69,07278	9,227778
Oczyszczalnia Ścieków w Tarnobrzegu ul. Podwale 3, 39-400 Tarnobrzeg	Średnie roczne stężenia zanieczyszczeń w ściekach oczyszczonych z oczyszczalni					
	6 531,50	3,761111	35,145	3,955556	12,29944	0,660556

źródło: Tarnobrzeskie Wodociągi Sp. z o.o., KPOŚK 2021

## AGLOMERACJA TARNOBRZEG

**4.2. Informacja o ilości i jakości ścieków przemysłowych odprowadzanych przez zakłady do systemu kanalizacji zbiorowej**

Na terenie objętym aglomeracją Tarnobrzeg funkcjonują zakłady przemysłowe. Zakłady te odprowadzają ścieki do kanalizacji sanitarnej, gdzie dalej trafiają do oczyszczalni ścieków w Tarnobrzegu, celem oczyszczenia. Ścieki przemysłowe pochodzą z zakładów produkcyjnych w strefie Machów (w tym Schollglas Polska Sp. z o.o.). Średnia ilość dopływających ścieków przemysłowych wynosi średnio 110,22 m<sup>3</sup>/d.

Ścieki z myjni i stacji demontażu oraz firmy Schollglas Polska Sp. z o.o. (produkcja szkła), są zakładami, których ścieki wprowadzanie do urządzeń kanalizacyjnych innego podmiotu, wymagają uzyskania pozwolenia wodnoprawnego. Zawierają one substancje szczególnie szkodliwe dla środowiska wodnego. Są to przede wszystkim:

- węglowodory ropopochodne,
- ołów,
- cynk,
- nikiel,
- miedź,
- chrom ogólny,
- azot amonowy,
- azot azotynowy,
- fosfor ogólny

normowane w ściekach wprowadzanych do kanalizacji komunalnej wg załącznika nr 2 Obwieszczenia Ministra Infrastruktury i Budownictwa z dnia 28 września 2016 roku w sprawie sposobu realizacji obowiązków dostawców ścieków przemysłowych oraz warunków wprowadzania ścieków do urządzeń kanalizacyjnych (Dz. U. 2016, poz. 1757).

Zakłady te posiadają pozwolenie wodno-prawne na wprowadzanie do kanalizacji sanitarnej ścieków zawierających substancje szczególnie szkodliwe dla środowiska wodnego.

Skład jakościowy ścieków przemysłowych powstających na terenie aglomeracji Tarnobrzeg w 2021 r. przedstawia poniższa tabela.

**Tabela 5. Skład jakościowy ścieków przemysłowych powstających na terenie aglomeracji Tarnobrzeg w 2021 r.**

Q [m <sup>3</sup> /d]	BZT <sub>5</sub> [mgO <sub>2</sub> /l]	ChZT [mgO <sub>2</sub> /l]	Zawiesina ogólna [mg/l]	Azot ogólny [mg Nog/l]	Fosfor ogólny [mg Pog/l]
110,22	71,92	12,72	81,21	11,88	2,73

źródło: Tarnobrzskie Wodociągi Sp. z o.o., KPOŚK 2021

Ładunek BZT<sub>5</sub> pochodzący od ścieków przemysłowych wynosi  $L_{BZT5} = 0,7192 \times 110,22 = 79,270224$  kg/d, co przy założeniu jednostkowej ilości BZT<sub>5</sub> na mieszkańca i dobę wynoszącą 0,06 kgO<sub>2</sub>/M d daje równoważną ilość mieszkańców dla ścieków przemysłowych:

$$RLM = 79,270224 \text{ [kg BZT}_5\text{/d]} / 0,06 \text{ [kgO}_2\text{/M d]} = 1\,321,1704 \sim 1\,321$$

## AGLOMERACJA TARNOBRZEG

#### 4.3. Informacja o zakładach, których podłączenie do systemu kanalizacji zbiorowej jest planowane

Do zbiorowego systemu kanalizacji aglomeracji Tarnobrzeg zakończonego oczyszczalnią ścieków nie planuje się podłączenia zakładów przemysłowych wytwarzających ścieki przemysłowe.

#### 4.4. Informacja o ilości ścieków powstających na terenie aglomeracji nieobjętych systemem kanalizacji zbiorowej

Zgodnie rejestrem prowadzonym przez Urząd Miasta obecnie na terenie objętym aglomeracją znajduje się:

- 152 zbiorników bezodpływowych (szamb), z których korzysta 245 mieszkańców miasta,
- 18 przydomowych oczyszczalni ścieków, z których korzysta 56 mieszkańców miasta.

Ilość ścieków dostarczonych do oczyszczalni taborom asenizacyjnym (tylko ścieki z terenu aglomeracji) w 2021 roku wynosiła 661 m<sup>3</sup>/rok, tj. 0,0018 m<sup>3</sup>/d. Natomiast ilość ścieków oczyszczonych za pomocą przydomowych oczyszczalni ścieków wynosiła 0,0 tys. m<sup>3</sup>/rok. Przewiduje się docelowe włączenie do zbiorowego systemu kanalizacyjnego wszystkich mieszkańców zamieszkałych na terenie objętym aglomeracją. Do czasu podłączenia do zbiorowego systemu kanalizacyjnego, mieszkańcy ci będą korzystać z dotychczasowych rozwiązań - ścieki z bezodpływowych zbiorników będą wywożone taborom asenizacyjnym do oczyszczalni w Tarnobrzegu.

#### 4.5. Uzasadnienie określonej RLM aglomeracji

Równoważna liczba mieszkańców aglomeracji Tarnobrzeg wynosi **RLM = 48 182**

Na RLM aglomeracji składa się:

- 1) RLM stałych mieszkańców (wszystkich osób mieszkających na stałe i tymczasowo w granicach aglomeracji, niezależnie od sposobu zagospodarowania ścieków przez nich wytworzonych) – 1 mieszkaniec = 1 RLM

RLM = 45 271

- RLM osób podłączonych do sieci kanalizacji sanitarnej: **44 970**
- RLM mieszkańców korzystających ze zbiorników bezodpływowych: **245**
- RLM mieszkańców korzystających z przydomowych oczyszczalni ścieków: **56**

- 2) RLM osób czasowo przebywających w aglomeracji (liczba wszystkich zarejestrowanych miejsc noclegowych niezależnie od sposobu zagospodarowania ścieków) – 1 łóżko = 1 RLM

RLM = 1 590

- RLM osób podłączonych do sieci kanalizacji sanitarnej: **1 590**

- 3) RLM z przemysłu – wyliczony zgodnie z art. 86 ust. 3 pkt 2 ustawy Prawo wodne –

RLM = 1 321

- RLM podłączonych do sieci kanalizacji sanitarnej: **1 321**

## AGLOMERACJA TARNOBZREG

RLM aglomeracji określono na podstawie:

- ewidencji ludności (zameldowania na pobyt stały i czasowy), którą prowadzi Urząd Miasta Tarnobrzega,
- rejestr miejsc noclegowych, który prowadzi Urząd Miasta Tarnobrzega,
- rejestr zbiorników bezodpływowych i przydomowych oczyszczalni ścieków, który prowadzi Urząd Miasta Tarnobrzega.

Oczyszczalnia ścieków w Tarnobrzegu (RLM 55 000) jest w stanie obsłużyć wszystkich mieszkańców z terenu aglomeracji, w tym korzystających ze zbiorników bezodpływowych.

#### 4.6. Procent skanalizowania aglomeracji Tarnobrzeg

Obecny % skanalizowania aglomeracji Tarnobrzeg wynosi **99,37%**

$$\%_{\text{skanalizowania}} = \frac{\text{RLM}_{\text{podł.do sieci}} + \text{RLM}_{\text{przemysłu podł.do sieci}} + \text{RLM}_{\text{czasowi podł.do sieci}}}{\text{RLM}_{\text{całej aglomeracji}}} \times 100$$

$$\%_{\text{skanalizowania}} = \frac{44\,970 + 1\,321 + 1\,590}{48\,182} \times 100 = 99,37\%$$

W najbliższych latach planuje się przyłączenie do istniejącej sieci kanalizacyjnej pozostałych mieszkańców, którzy obecnie odprowadzają ścieki do zbiorników bezodpływowych. Wówczas % skanalizowania wyniesie **100,00 %**.

#### 4.7. Informacja o jakości ścieków oczyszczonych

Ścieki oczyszczone wprowadzane do środowiska na obszarze aglomeracji Tarnobrzeg winny odpowiadać jakości określonej w Załączniku nr 3 Rozporządzenia Ministra Gospodarki Morskiej i Żeglugi Śródlądowej z dnia 12 lipca 2019 r. w sprawie substancji szczególnie szkodliwych dla środowiska wodnego oraz warunków, jakie należy spełnić przy wprowadzaniu do wód lub do ziemi ścieków, a także przy odprowadzaniu wód opadowych lub roztopowych do wód lub do urządzeń wodnych (Dz. U. 2019 r. poz. 1311) dla aglomeracji o wielkości od 15 000 do 99 999 RLM najwyższe dopuszczalne wartości substancji

zanieczyszczających albo	minimalny procent	redukcji substancji	zanieczyszczających
wynoszą odpowiednio:			
BZT <sub>5</sub>	≤ 15 mg O <sub>2</sub> /l	albo	90%
ChZT	≤ 125 mg O <sub>2</sub> /l	albo	75%
Zawiesina ogólna	≤ 35 mg/l	albo	90%
Azot ogólny	≤ 15 mg N/l	albo	70-80%
Fosfor ogólny	≤ 2 mg P/l	albo	80%

## AGLOMERACJA TARNOBRZEG

Zgodnie z pozwoleniem wodnoprawnym dopuszczalny do zrzutu skład ścieków w czasie normalnej pracy oczyszczalni ścieków wynosi:

BZT <sub>5</sub>	15 mg O <sub>2</sub> /dm <sup>3</sup> i poniżej
ChZT	125 mg O <sub>2</sub> /dm <sup>3</sup> i poniżej
Zawiesina ogólna	35 mg/dm <sup>3</sup> i poniżej
Azot ogólny	15 mg N/dm <sup>3</sup> i poniżej – jako wartość średnia roczna, obliczona dla próbek średnich dobowych pobranych w danym roku
Fosfor ogólny	2 mg P/dm <sup>3</sup> i poniżej – jako wartość średnia roczna, obliczona dla próbek średnich dobowych
Rtęć	0,06 mg Hg/l, 0,03 mg Hg/l (średniomiesięczna)
Kadm	0,4 mg Cd/l, 0,2 mg Cd/l (średniomiesięczna)
Azot amonowy	10 mg N <sub>NH4</sub> /l
Azot azotynowy	1 mg N <sub>NO2</sub> /l
Antymon	0,3 mg Sb/l
Arsen	0,1 mg As/l
Bar	2 mg Ba/l
Cynk	2 mg Zn/l
Chrom ogólny	0,5 mg Cr/l
Miedź	0,5 mg Cu/l
Molibden	1 mg Mo/l
Nikiel	0,5 mg Ni/l
Olów	0,5 mg Pb/l
Selen	1 mg Se/l
Fluorki	25 mg F/l
Fenole lotne	0,1 mg/l
Substancje ekstrahujące się eterem naftowym	– 50 mg/l
Zawartość węglowodorów ropopochodnych	– 15 mg/l

#### 4.8. Informacja o strefach ochronnych ujęć wody obejmujących tereny ochrony bezpośredniej i tereny ochrony pośredniej oraz informacja o obszarach ochronnych zbiorników wód śródlądowych

W granicach aglomeracji Tarnobrzeg nie występują ujęcia wód oraz strefy ochronne ujęć wody obejmujące tereny ochrony bezpośredniej i tereny ochrony pośredniej wyznaczone aktami prawa miejscowego lub decyzjami administracyjnymi ustanawiającymi te strefy. Na obszarze aglomeracji brak jest zbiorników wód śródlądowych oraz obszarów ochronnych tych zbiorników.

W południowej części miasta znajduje się Jezioro Tarnobrzesckie (dawniej Zalew Machowski) – zbiornik wodny utworzony poprzez zalanie wodą z pobliskiej Wisły wyrobiska górniczego o powierzchni 560 ha i głębokości do 110 m powstałego po odkrywkowej kopalni siarki w Tarnobrzegu. Jezioro nie wchodzi w granice aglomeracji Tarnobrzeg.

## AGLOMERACJA TARNOBRZEG

#### 4.9. Informacja o formach ochrony przyrody oraz obszarach mających znaczenie dla Wspólnoty

Aglomeracja Tarnobrzeg leży blisko Obszaru Natura 2000 *Tarnobrzeńska Dolina Wisły* – granice obszaru zostały oznaczone na mapie stanowiącej załącznik nr 2 do uchwały.

Na terenie aglomeracji Tarnobrzeg występują pomniki przyrody, które zestawiono w poniższej tabeli.

**Tabela 6. Pomniki przyrody położone w granicach aglomeracji Tarnobrzeg**

Lp.	Rodzaj tworu	Parametry / Lokalizacja			Dane aktu prawnego o ustanowieniu
		Wysokość [m]	Obwód [cm]	Pierśnica [cm]	
1.	grupa 3 drzew Dąb szypułkowy - <i>Quercus robur</i>	26	399	127	Decyzja Wojewody Tarnobrzezkiego Nr 11/80 z dnia 30.06.1980 r. o uznaniu za pomnik przyrody
		26	380	121	
		27	330	105	
		drzewa znajdują się w parku przypałacowym na osiedlu Mokrzeszów			
2.	drzewo Miłorząb dwuklapowy (Miłorząb chiński, Miłorząb dwudzielnny) - <i>Ginkgo biloba</i>	20	339	108	Zarządzenie Nr 34 Wojewody Tarnobrzezkiego z dnia 30.12.1988 r. w sprawie uznania tworów przyrody za pomniki przyrody (Dz. Urz. Woj. Tarnobrzezkiego Nr 1, poz. 2 z dnia 10.01.89 r.)
		drzewo znajduje się w parku przypałacowym w sąsiedztwie południowo – zachodniego narożnika zamku			
3.	grupa 28 drzew Lipa drobnolistna - <i>Tilia cordata</i>	8-18	160-339	51-111	
		osiedle „dzików” drzewa rosną wzdłuż drogi biegnącej od ul. słomki w kierunku muzeum			
4.	drzewo Dąb szypułkowy - <i>Quercus robur</i>	24	390	124	
		drzewo znajduje się w parku przypałacowym ok. 50 m od wschodniej ściany zamku			
5.	drzewo Buk pospolity (Buk zwyczajny) - <i>Fagus sylvatica</i>	25	399	127	
		drzewo znajduje się w parku przypałacowym na osiedlu Mokrzeszów			
6.	drzewo Dąb szypułkowy - <i>Quercus robur</i>	23	499	159	
		drzewo znajduje się na starym cmentarzu parafialnym „na piaskach” położonym przy ul. St. Orła			
7.	drzewo Wiąz szypułkowy - <i>Ulmus laevis</i> ( <i>Ulmus pedunculata</i> , <i>Ulmus effusa</i> )	24	286	91	
		drzewo znajduje się obok budynku mieszkalnego przy ul. Sienkiewicza 209 a			
8.	drzewo Dąb szypułkowy - <i>Quercus robur</i>	23	349	111	
		drzewo znajduje się przed nową częścią szpitala od ul. Mickiewicza			
9.	drzewo Dąb szypułkowy - <i>Quercus robur</i>	23	289	92	
		drzewo znajduje się przy wschodnim ogrodzeniu terenu			

## AGLOMERACJA TARNOBRZEG

Lp.	Rodzaj twor	Parametry / Lokalizacja			Dane aktu prawnego o ustanowieniu
		Wysokość [m]	Obwód [cm]	Pierśnica [cm]	
10.	grupa 2 drzew Dąb szypułkowy - <i>Quercus robur</i>	26	-	-	Decyzja Wojewody Tarnobrzeskiego Nr 12/80 z dnia 11.07.1980 r. o uznaniu za pomnik przyrody
		22	584	186	
		drzewa znajdują się przy zabudowaniach gospodarczych na ul. Borów			
11.	drzewo Bożodrzew gruczołkowaty ( <i>Ajlant wyniosły</i> ) - <i>Ailanthus altissima</i>	15	239	76	Rozporządzenie Nr 2 Wojewody Tarnobrzeskiego z 4.03.1997 r. w sprawie uznania tworów za pomnik przyrody (Dz. Urz. Woj. Tarnobrzeskiego, z dnia 5.03.1997 r. Nr 5, poz.41)
		drzewo znajduje się przy ul. Kosmonautów 1 na zieleńcu			
12.	drzewo Lipa szerokolistna - <i>Tilia platyphyllos</i>	17	289	92	
		drzewo znajduje się po wschodniej stronie przy bramie wjazdowej			
13.	drzewo Lipa szerokolistna - <i>Tilia platyphyllos</i>	20	490	156	
		drzewo znajduje się na zachód od budynku klasztorowego			
14.	drzewo Dąb szypułkowy - <i>Quercus robur</i>	21	270	86	
		drzewo wolnostojące nieopodal budynku mieszkalnego			
15.	drzewo Dąb szypułkowy - <i>Quercus robur</i>	21	270	86	
		drzewo znajduje się nieopodal skrzyżowania ul. Sienkiewicza i Wyszyńskiego po wschodniej stronie budynku sądu			
16.	drzewo Dąb szypułkowy - <i>Quercus robur</i>	20	390	124	Decyzja Wojewody Tarnobrzeskiego Nr 13/80 z dnia 11.07.1980 r. o uznaniu za pomnik przyrody
		drzewo znajduje się w pasie drogowym ul. Jachowicza			
17.	drzewo Wiąz szypułkowy - <i>Ulmus laevis</i> ( <i>Ulmus pedunculata</i> , <i>Ulmus effusa</i> )	24	405	129	Zarządzenie Nr 34 Wojewody Tarnobrzeskiego z dnia 30.12.1988 r. w sprawie uznania tworów przyrody za pomniki przyrody (Dz. Urz. Woj. Tarnobrzeskiego Nr 1, poz. 2 z dnia 10.01.89r.)
		drzewo znajduje się przy wschodniej granicy parku podworskiego			
18.	drzewo Dąb szypułkowy - <i>Quercus robur</i>	20	412	131	
		drzewo znajduje się na osiedlu Mokrzychów, w sąsiedztwie drogi ze Stałowej Woli do Tarnobrzega			

źródło: CRFOP

## 5. Granice aglomeracji Tarnobrzeg

Obszar aglomeracji Tarnobrzeg obejmuje pełne działki ewidencyjne gruntów, zaś granice aglomeracji pokrywają się z zewnętrznymi granicami działek stanowiących najbardziej zewnętrzne części obszaru aglomeracji. Aglomeracja obejmuje cały obszar, na którym skupienie ludności jest odpowiednie do jej wyznaczenia. Obszar i granice aglomeracji wyznaczono na podstawie zasięgu systemu istniejącej sieci kanalizacyjnej.

## AGLOMERACJA TARNOBRZEG

Granice wyznaczonej aglomeracji uległy zmianie w stosunku do dotychczas obowiązujących. Wyłączone zostały obszary, na których nie ma systemu kanalizacji zbiorczej. Obszary, które zostały wyłączone z terenu dotychczas obowiązującej aglomeracji to grunty niezabudowane, na których nie powstają ścieki.

## 6. Pomoc finansowa

Działania inwestycyjne w gospodarce ściekowej związane z rozbudową sieci kanalizacyjnej na terenie Gminy Tarnobrzeg, finansowane są ze środków własnych Spółki Tarnobrzeskie Wodociągi oraz budżetu Gminy Tarnobrzeg. Gmina w ramach możliwości pozyskuje dofinansowania ze środków krajowych, w celu rozbudowy sieci kanalizacji na terenach, gdzie znajdują się nieruchomości odprowadzające ścieki do zbiorników bezodpływowych.

## 7. Poprawność wykonania części graficznej

Lp.	Wyszczególnienie	Nie	Tak	Nie dotyczy
1	2	3	4	5
1	Część graficzna została wykonana na mapie topograficznej w skali 1: 10 000, a w przypadku jej braku - w skali 1:25 000.		x	
2	Oznaczono granice obszaru proponowanej aglomeracji (obszar objęty i przewidziany do objęcia zasięgiem systemu kanalizacji zbiorczej). Granice pokrywają się z zewnętrznymi granicami działek stanowiących najbardziej zewnętrzne części aglomeracji. Granice obejmują część działek zabudowanych.		x	
3	Oznaczono znajdujące się na terenie aglomeracji oczyszczalnie ścieków komunalnych, do których odprowadzane są (bądź odprowadzane będą) ścieki komunalne.		x	
4	Oznaczono granice administracyjne gminy / gmin zgodne z danymi z państwowego rejestru granic.		x	
5	Oznaczono granice stref ochronnych ujęć wody obejmujących tereny ochrony bezpośredniej i tereny ochrony pośredniej.			x
6	Oznaczono granice obszarów ochronnych zbiorników wód śródlądowych.			x
7	Oznaczono granice terenów objętych formami ochrony przyrody w rozumieniu ustawy z dnia 16 kwietnia 2004 r. o ochronie przyrody lub obszarów mających znaczenie dla Wspólnoty, znajdującego się na liście, o której mowa w art. 27 ust. 1 tej ustawy.		x	
8	Określono skalę planu w formie liczbowej i liniowej.		x	

## AGLOMERACJA TARNOBRZEG

**SPIS TABEL**

Tabela 1. Miejscowe plany zagospodarowania przestrzennego na terenie aglomeracji Tarnobrzeg .....	4
Tabela 2. Rodzaj i długość istniejącej i planowanej do budowy sieci kanalizacyjnej .....	6
Tabela 3. Mieszkańcy, osoby przebywające czasowo i przemysł obsługiwany przez istniejącą lub planowaną do budowy sieć kanalizacyjną .....	6
Tabela 4. Skład jakościowy ścieków komunalnych powstających na terenie aglomeracji Tarnobrzeg w 2021 r. ...	8
Tabela 5. Skład jakościowy ścieków przemysłowych powstających na terenie aglomeracji Tarnobrzeg w 2021 r. ....	9
Tabela 6. Pomniki przyrody położone w granicach aglomeracji Tarnobrzeg .....	13

## AGLOMERACJA TARNOBRZEG

ZAŁĄCZNIK NR 2.<sup>4</sup>





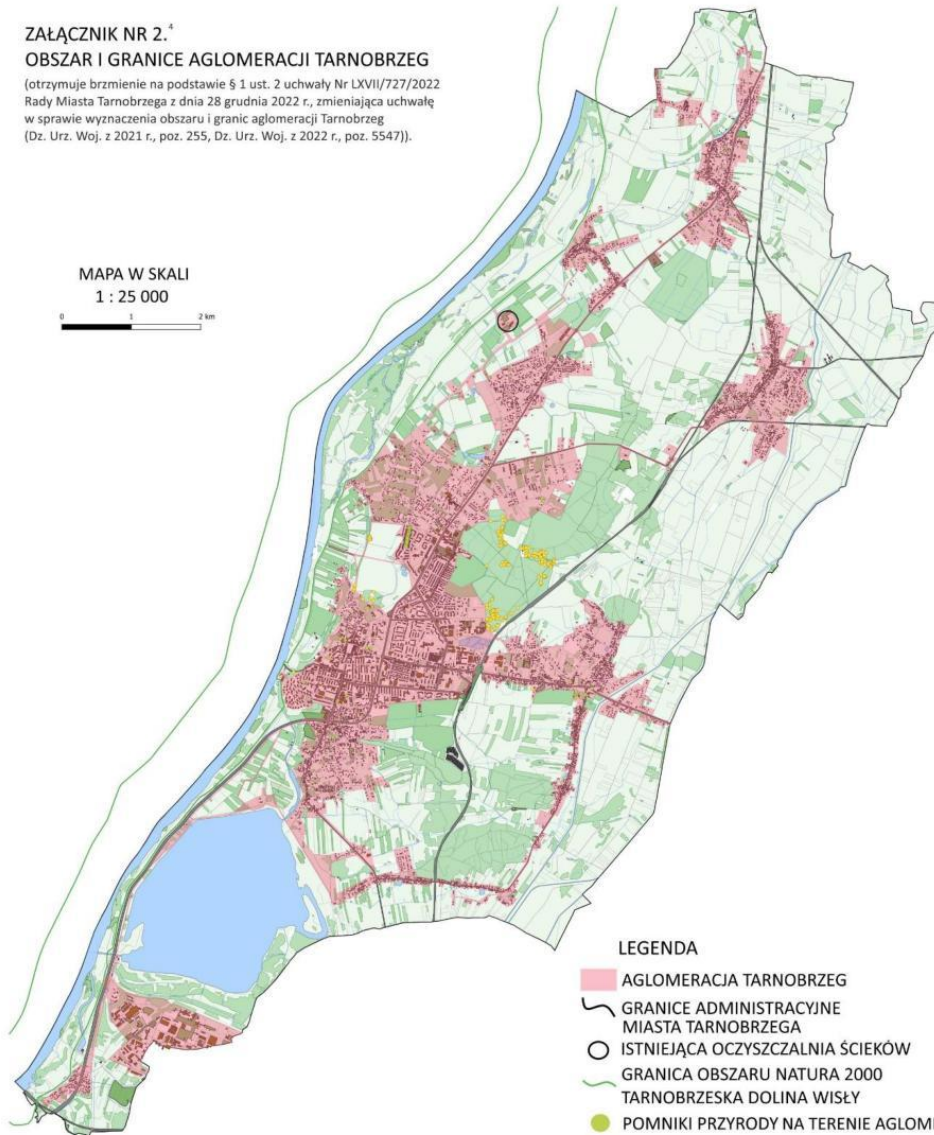

## OBSZAR I GRANICE AGLOMERACJI TARNOBRZEG

(otrzymuje brzmienie na podstawie § 1 ust. 2 uchwały Nr LXVII/727/2022 Rady Miasta Tarnobrzega z dnia 28 grudnia 2022 r., zmieniająca uchwałę w sprawie wyznaczenia obszaru i granic aglomeracji Tarnobrzeg (Dz. Urz. Woj. z 2021 r., poz. 255, Dz. Urz. Woj. z 2022 r., poz. 5547)).

MAPA W SKALI  
1 : 25 000



## LEGENDA

-  AGLOMERACJA TARNOBRZEG
-  GRANICE ADMINISTRACYJNE MIASTA TARNOBRZEGA
-  ISTNIEJĄCA OCZYSZCZALNIA ŚCIEKÓW
-  GRANICA OBSZARU NATURA 2000 TARNOBRZESKA DOLINA WISŁY
-  POMNIKI PRZYRODY NA TERENIE AGLOMERACJI
-  POMNIKI PRZYRODY POZA TERENEM AGLOMERACJI

### **Uzasadnienie**

Wykonując obowiązek wynikający ustawy z dnia 20 lipca 2000 r. o ogłaszaniu aktów normatywnych i niektórych innych aktów prawnych, niezbędnym jest uchwalenie tekstu jednolitego uchwały w sprawie wyznaczenia obszaru i granic aglomeracji Tarnobrzeg.