



DZIENNIK URZĘDOWY

WOJEWÓDZTWA POMORSKIEGO

Gdańsk, dnia 10.07.2024 r.

Poz. 3150

UCHWAŁA NR V/36/2024 RADY MIEJSKIEJ W REDZIE

z dnia 24 czerwca 2024 r.

w sprawie zatwierdzenia sprawozdania finansowego wraz ze sprawozdaniem z wykonania budżetu Gminy Miasto Reda za 2023 rok.

Na podstawie art. 18 ust. 2 pkt 4, art. 61 ust. 2 ustawy z dnia 8 marca 1990 r. o samorządzie gminnym (t.j. Dz. U. z 2024 r. poz. 609 z późn. zm.) oraz art. 270 ust. 4 ustawy z dnia 27 sierpnia 2009r. o finansach publicznych (t.j. Dz. U. z 2023 r. poz. 1270 z późn. zm.) Rada Miejska w Redzie uchwala, co następuje:

§ 1. Rada Miejska w Redzie po rozpatrzeniu sprawozdania finansowego wraz ze sprawozdaniem z wykonania budżetu Gminy Miasto Reda za 2023 rok – **zatwierdza:**

- 1) sprawozdanie finansowe Gminy Miasto Reda za 2023 rok, stanowiące załącznik nr 1;
- 2) sprawozdanie z wykonania budżetu Gminy Miasto Reda za 2023 rok, stanowiące załącznik nr 2.

§ 2. Uchwała wchodzi w życie z dniem podjęcia i podlega ogłoszeniu w Dzienniku Urzędowym Województwa Pomorskiego.

Przewodniczący Rady
Miejskiej w Redzie

Łukasz Kamiński

Załącznik Nr 1 do uchwały Nr V/36/2024
Rady Miejskiej w Redzie
z dnia 24 czerwca 2024 r.



URZĄD MIASTA W REDZIE
REFERAT FINANSÓW I PLANOWANIA

84-240 Reda, ul. Gdańska 33

tel. 58 678-80-05, faks: 58 678-31-24 e-mail: finanse@reda.pl

Reda, dn. 23.04.2024

FN.3035.1.2024.KO

Rada Miejska

wyplynie dnia 23.04.2024
Orzechowski

Pan Kazimierz Okrój
Przewodniczący
Rady Miejskiej w Redzie

Burmistrz Miasta Redy wypełniając swoje obowiązki wynikające z art.270 ustawy o finansach publicznych (t.j. Dz.U. 2023 r., poz. 1270 ze zm) przedkłada Radzie Miejskiej za pośrednictwem Pana Przewodniczącego **sprawozdania finansowe jednostki samorządu terytorialnego za 2023 rok** składające się z:

1. Bilansu z wykonania budżetu jednostki samorządu terytorialnego;
2. Łącznego bilansu obejmującego dane wynikające z bilansów samorządowych jednostek budżetowych;
3. Łącznego rachunku zysków i strat obejmującego dane wynikające z rachunków zysków i strat samorządowych jednostek budżetowych;
4. Łącznego zestawienia zmian w funduszu obejmującego dane wynikające z zestawień zmian w funduszu samorządowych jednostek budżetowych,
5. Informacji dodatkowej obejmującej dane wynikające z informacji dodatkowych samorządowych jednostek budżetowych

z up. BURMISTRZA MIASTA

Orzechowski
mgr *Orzechowski*
Zastępca Burmistrza

Z upoważnienia Burmistrz Miasta Redy

Sporządziła:
Katarzyna Orzechowska
Tel.58 678 80 05

Nazwa i adres jednostki sprawozdawczej Gmina Miasto Reda ul. Gdańska 33 84-240 Reda	BILANS z wykonania budżetu jednostki samorządu terytorialnego Gmina REDA sporządzony na dzień 31-12-2023 r.	Adresat: Regionalna Izba Obrachunkowa w Gdańsku
Numer identyfikacyjny REGON 191675161		Wysłać bez pisma przewodniego E2CF24F5BA60E31E 

AKTYWA	Stan na początek roku	Stan na koniec roku	PASYWA	Stan na początek roku	Stan na koniec roku
I Środki pieniężne	21 645 228,43	22 174 580,14	I Zobowiązania	16 297 355,05	23 137 634,54
I.1 Środki pieniężne	21 645 228,43	22 174 580,14	I.1 Zobowiązania finansowe	15 238 353,84	23 028 334,04
I.1.1 Środki pieniężne budżetu	21 645 228,43	22 174 580,14	I.1.1 Krótkoterminowe (do 12 miesięcy)	3 210 019,80	3 126 666,36
I.1.2 Pozostałe środki pieniężne	0,00	0,00	I.1.2 Długoterminowe (powyżej 12 miesięcy)	12 028 334,04	19 901 667,68
II Należności i rozliczenia	20 472,21	17 239,76	I.2 Zobowiązania wobec budżetów	348 772,07	109 113,30
II.1 Należności finansowe	0,00	0,00	I.3 Pozostałe zobowiązania	710 229,14	187,20
II.1.1 Krótkoterminowe (do 12 miesięcy)	0,00	0,00	II Aktywa netto budżetu	2 875 547,59	-4 019 781,64
II.1.2 Długoterminowe (powyżej 12 miesięcy)	0,00	0,00	II.1 Wynik wykonania budżetu (+,-)	-3 210 044,76	-6 895 329,23
II.2 Należności od budżetów	14 168,81	16 845,68	II.1.1 Nadwyżka budżetu (+)	0,00	0,00
II.3 Pozostałe należności i rozliczenia	6 303,40	394,08	II.1.2 Deficyt budżetu (-)	-3 210 044,76	-6 895 329,23
III Rozliczenia międzyokresowe	0,00	0,00	II.1.3 Niewykonane wydatki (-)	0,00	0,00
			II.2 Wynik na operacjach niekasowych (+,-)	0,00	0,00
			II.3 Rezerwa na niewygasające wydatki	0,00	0,00
			II.4 Środki z prywatyzacji	0,00	0,00
			II.5 Skumulowany wynik budżetu (+,-)	6 086 592,35	2 875 547,59
			III Rozliczenia międzyokresowe	2 492 798,00	3 073 967,00
Suma aktywów	21 665 700,64	22 191 819,90	Suma pasywów	21 665 700,64	22 191 819,90

Agnieszka Dybicz
 skarbnik

2024-03-18
 rok, miesiąc, dzień

Krzysztof Krzemiński
 zarząd

BeSTia E2CF24F5BA60E31E

Strona 1 z 2

Kopia z dokumentu podpisanego elektronicznie wygenerowana dnia 2024.03.19

Wyjaśnienia do bilansu

1. Wartość opłat wydanych decyzji warunkowych zezwalających na wycinkę drzew to kwota 231.136,00 zł.
2. W pasywach zobowiązania finansowe obejmują wartość zobowiązań z tytułu zaciągniętych kredytów w wysokości 23.028.334,04 (wykazanych w Rb-UZ), w tym z terminem zapłaty do 12 m-cy od dnia bilansowego 3.126.666,36 zł. oraz z terminem zapłaty powyżej 12 m-cy 19.901.667,68 zł.

Agnieszka Dybicz
skarbnik

2024-03-18
rok, miesiąc, dzień

Krzysztof Krzeniński
zarząd

BeSTia

E2CF24F5BA60E31E

Strona 2 z 2

Nazwa i adres jednostki sprawozdawczej Gmina Miasto Reda ul. Gdańska 33 84-240 Reda	BILANS Jednostki budżetowej lub samorządowego zakładu budżetowego	Adresat: Regionalna Izba Obrachunkowa w Gdańsku
		Wysłać bez pisma przewodniego 427F27127955D5A6 
Numer identyfikacyjny REGON 191675161	sporządzony na dzień 31-12-2023 r.	

AKTYWA	Stan na początek roku	Stan na koniec roku	PASYWA	Stan na początek roku	Stan na koniec roku
A Aktywa trwałe	475 088 135,14	482 765 736,92	A Fundusz	470 312 486,30	477 930 695,35
A.I Wartości niematerialne i prawne	0,00	0,00	A.I Fundusz jednostki	452 525 560,75	450 274 383,10
A.II Rzeczowe aktywa trwałe	448 108 370,73	455 543 795,92	A.II Wynik finansowy netto (+,-)	17 786 925,55	27 656 312,25
A.II.1 Środki trwałe	445 095 685,75	452 828 341,87	A.II.1 Zysk netto (+)	107 136 844,90	101 394 624,50
A.II.1.1 Grunty	302 120 819,08	302 293 982,45	A.II.2 Strata netto (-)	-89 349 919,35	-73 738 312,25
A.II.1.1.1 Grunty stanowiące własność jednostki samorządu terytorialnego, przekazane w użytkowanie wieczyste innym podmiotom	97 276 600,00	95 912 350,00	A.III Odpisy z wyniku finansowego (nadwyżka środków obrotowych) (-)	0,00	0,00
A.II.1.2 Budynki, lokale i obiekty inżynierii lądowej i wodnej	140 041 047,90	145 833 835,60	A.IV Fundusz mienia zlikwidowanych jednostek	0,00	0,00
A.II.1.3 Urządzenia techniczne i maszyny	2 780 388,52	4 578 008,66	B Fundusze płacówek	0,00	0,00
A.II.1.4 Środki transportu	0,00	0,00	C Państwowe fundusze celowe	0,00	0,00
A.II.1.5 Inne środki trwałe	153 430,25	122 515,16	D Zobowiązania i rezerwy na zobowiązania	9 003 619,03	9 289 064,01
A.II.2 Środki trwałe w budowie (inwestycje)	3 012 684,98	2 715 454,05	D.I Zobowiązania długoterminowe	0,00	0,00
A.II.3 Zaliczka na środki trwałe w budowie (inwestycje)	0,00	0,00	D.II Zobowiązania krótkoterminowe	8 535 187,98	8 547 331,77
A.III Należności długoterminowe	424 914,41	667 091,00	D.II.1 Zobowiązania z tytułu dostaw i usług	2 212 440,44	1 357 497,74
A.IV Długoterminowe aktywa finansowe	26 554 850,00	26 554 850,00	D.II.2 Zobowiązania wobec budżetów	485 913,19	381 631,02
A.IV.1 Akcje i udziały	26 554 850,00	26 554 850,00	D.II.3 Zobowiązania z tytułu ubezpieczeń i innych świadczeń	1 195 182,56	1 308 860,80
A.IV.2 Inne papiery wartościowe	0,00	0,00	D.II.4 Zobowiązania z tytułu wynagrodzeń	2 123 132,62	2 460 078,57

Agnieszka Dybicz
(główny księgowy)
BeSTia

2024-04-23
(rok, miesiąc, dzień)
427F27127955D5A6

Halina Grzeszczuk
(kierownik jednostki)

Strona 1 z 4

A.IV.3 Inne długoterminowe aktywa finansowe	0,00	0,00	D.II.5 Pozostałe zobowiązania	398 243,07	426 195,67
A.V Wartość mienia zlikwidowanych jednostek	0,00	0,00	D.II.6 Sumy obce (depozytowe, zabezpieczenie wykonania umów)	1 113 711,94	1 102 309,33
B Aktywa obrotowe	4 227 970,19	4 454 022,44	D.II.7 Rozliczenia z tytułu środków na wydatki budżetowe i z tytułu dochodów budżetowych	6 303,40	394,00
B.I Zapasy	134 204,05	48 884,29	D.II.8 Fundusze specjalne	1 000 260,76	1 510 364,64
B.I.1 Materiały	55 009,06	48 884,29	D.II.8.1 Zakładowy Fundusz Świadczeń Socjalnych	917 236,60	947 021,54
B.I.2 Półprodukty i produkty w toku	0,00	0,00	D.II.8.2 Inne fundusze	83 024,16	563 343,10
B.I.3 Produkty gotowe	0,00	0,00	D.III Rezerwy na zobowiązania	0,00	0,00
B.I.4 Towary	79 194,99	0,00	D.IV Rozliczenia międzyokresowe	468 431,05	741 732,24
B.II Należności krótkoterminowe	2 554 636,33	2 426 287,01			
B.II.1 Należności z tytułu dostaw i usług	27 684,65	83 645,73			
B.II.2 Należności od budżetów	0,00	0,00			
B.II.3 Należności z tytułu ubezpieczeń i innych świadczeń	0,00	0,00			
B.II.4 Pozostałe należności	2 526 951,68	2 342 641,36			
B.II.5 Rozliczenia z tytułu środków na wydatki budżetowe i z tytułu dochodów budżetowych	0,00	-0,08			
B.III Krótkoterminowe aktywa finansowe	1 539 129,81	1 978 851,14			
B.III.1 Środki pieniężne w kasie	0,00	0,00			
B.III.2 Środki pieniężne na rachunkach bankowych	1 532 826,41	1 978 457,14			
B.III.3 Środki pieniężne państwowego funduszu celowego	0,00	0,00			
B.III.4 Inne środki pieniężne	6 303,40	394,00			
B.III.5 Akcje lub udziały	0,00	0,00			
B.III.6 Inne papiery wartościowe	0,00	0,00			
B.III.7 Inne krótkoterminowe aktywa finansowe	0,00	0,00			

Agnieszka Dybicz
(główny księgowy)

2024-04-23
(rok, miesiąc, dzień)
427F27127955D5A6

Halina Grzeszczuk
(kierownik jednostki)

BeSTia

Strona 2 z 4

B.IV Rozliczenia międzyokresowe	0,00	0,00			
Suma aktywów	479 316 105,33	487 219 759,36	Suma pasywów	479 316 105,33	487 219 759,36

Agnieszka Dybicz
(główny księgowy)
BaSTia

2024-04-23
(rok, miesiąc, dzień)
427F27127955D5A6

Halina Grzeszczuk
(kierownik jednostki)

Strona 3 z 4

Wyjaśnienia do bilansu

Agnieszka Dybicz
(główny księgowy)
BeSTia

2024-04-23
(rok, miesiąc, dzień)
427F27127955D5A6

Halina Grzeszczuk
(kierownik jednostki)

Strona 4 z 4

Nazwa i adres jednostki sprawozdawczej		Adresat:	
Gmina Miasto Reda ul. Gdańska 33 84-240 Reda		Regionalna Izba Obrachunkowa w Gdańsku	
Numer identyfikacyjny REGON 191675161		Wysłać bez pisma przewodniego 4F4CE1986F3E5CB3	
Rachunek zysków i strat jednostki (wariant porównawczy)			
sporządzony na dzień 31-12-2023 r.			
		Stan na koniec roku poprzedniego	Stan na koniec roku bieżącego
A.	Przychody netto z podstawowej działalności operacyjnej	146 588 506,21	142 971 005,31
A.I.	Przychody netto ze sprzedaży produktów	241 280,00	313 947,00
A.II.	Zmiana stanu produktów (zwiększenie - wartość dodatnia, zmniejszenie - wartość ujemna)	0,00	0,00
A.III.	Koszt wytworzenia produktów na własne potrzeby jednostki	0,00	0,00
A.IV.	Przychody netto ze sprzedaży towarów i materiałów	531 573,51	156 070,84
A.V.	Dotacje na finansowanie działalności podstawowej	0,00	0,00
A.VI.	Przychody z tytułu dochodów budżetowych	145 815 652,70	142 500 987,47
B.	Koszty działalności operacyjnej	124 914 338,41	117 927 520,81
B.I.	Amortyzacja	7 676 086,91	8 746 085,43
B.II.	Zużycie materiałów i energii	6 832 185,05	8 291 293,52
B.III.	Usługi obce	18 614 974,17	21 201 193,27
B.IV.	Podatki i opłaty	365 297,02	337 045,92
B.V.	Wynagrodzenia	41 558 749,17	48 337 859,28
B.VI.	Ubezpieczenia społeczne i inne świadczenia dla pracowników	9 897 755,02	11 497 611,95
B.VII.	Pozostałe koszty rodzajowe	2 147 174,55	2 360 940,62
B.VIII.	Wartość sprzedanych towarów i materiałów	404 023,68	126 390,02
B.IX.	Inne świadczenia finansowane z budżetu	37 000 641,41	16 448 487,13
B.X.	Pozostałe obciążenia	417 451,45	580 613,67
C.	Zysk (strata) z działalności podstawowej (A - B)	21 674 167,80	25 043 484,50
D.	Pozostałe przychody operacyjne	1 635 970,18	2 316 426,05
D.I.	Zysk ze zbycia niefinansowych aktywów trwałych	0,00	0,00
D.II.	Dotacje	0,00	0,00
D.III.	Inne przychody operacyjne	1 635 970,18	2 316 426,05
E.	Pozostałe koszty operacyjne	5 641 969,50	1 164 514,04

Agnieszka Dybicz
główny księgowy

2024-04-23
rok, miesiąc, dzień

Halina Grzeszczuk
kierownik jednostki

BeSTia

4F4CE1986F3E5CB3

Strona 1 z 3

Kopia z dokumentu podpisanego elektronicznie wygenerowana dnia 2024.04.23

E.I.	Koszty inwestycji finansowanych ze środków własnych samorządowych zakładów budżetowych i dochodów jednostek budżetowych gromadzonych na wydzielonym rachunku	0,00	0,00
E.II.	Pozostałe koszty operacyjne	5 641 868,50	1 164 514,04
F.	Zysk (strata) z działalności operacyjnej (C + D - E)	17 668 168,48	26 195 396,51
G.	Przychody finansowe	2 145 734,25	2 326 256,87
G.I.	Dywidendy i udziały w zyskach	0,00	0,00
G.II.	Odsetki	2 141 076,95	2 326 252,11
G.III.	Inne	4 657,30	4,76
H.	Koszty finansowe	2 025 066,54	862 927,97
H.I.	Odsetki	307,00	19,29
H.II.	Inne	2 024 759,54	862 908,68
I.	Zysk (strata) brutto (F+G-H)	17 788 836,19	27 658 725,41
J.	Podatek dochodowy	0,00	0,00
K.	Pozostałe obowiązkowe zmniejszenia zysku (zwiększenia straty)	1 910,64	2 413,16
L.	Zysk (strata) netto (I-J-K)	17 786 925,55	27 656 312,25

Agnieszka Dybicz
główny księgowy

2024-04-23
rok, miesiąc, dzień

Halina Grzeszczuk
kierownik jednostki

BeSTia

4F4CE1986F3E5CB3

Strona 2 z 3

Kopia z dokumentu podpisanego elektronicznie wygenerowana dnia 2024.04.23

Wyjaśnienia do sprawozdania

Agnieszka Dybicz
główny księgowy

2024-04-23
rok, miesiąc, dzień

Halina Grzeszczuk
kierownik jednostki

BeSTia

4F4CE1986F3E5CB3

Strona 3 z 3

Kopia z dokumentu podpisanego elektronicznie wygenerowana dnia 2024.04.23

Nazwa i adres jednostki sprawozdawczej		Zestawienie zmian w funduszu jednostki		Adresat	
Gmina Miasto Reda ul. Gdańska 33 84-240 Reda		sporządzone na dzień 31-12-2023 r.		Regionalna Izba Obrachunkowa w Gdańsku	
Numer identyfikacyjny REGON 191675161				Wysłać bez pisma przewodniego EFB90ADC22EEDF94 	
				Stan na koniec roku poprzedniego	Stan na koniec roku bieżącego
I. Fundusz Jednostki na początek okresu (BO)				442 854 994,98	452 525 560,75
I.1. Zwiększenie funduszu (z tytułu)				290 673 883,15	299 244 875,10
I.1.1. Zysk bilansowy za rok ubiegły				119 555 081,51	107 136 844,90
I.1.2. Zrealizowane wydatki budżetowe				149 718 698,19	149 630 873,83
I.1.3. Zrealizowane płatności ze środków europejskich				0,00	0,00
I.1.4. Środki na inwestycje				15 290 504,07	15 695 170,07
I.1.5. Aktualizacja wyceny środków trwałych				0,00	0,00
I.1.6. Nieodpłatnie otrzymane środki trwałe i środki trwałe w budowie oraz wartości niematerialne i prawne				1 362 377,78	4 178 470,46
I.1.7. Aktywa przejęte od zlikwidowanych lub połączonych jednostek				0,00	0,00
I.1.8. Aktywa otrzymane w ramach centralnego zaopatrzenia				0,00	5 853,65
I.1.9. Pozostałe odpisy z wyniku finansowego za rok bieżący				0,00	0,00
I.1.10. Inne zwiększenia				4 747 241,60	22 597 762,19
I.2. Zmniejszenia funduszu jednostki (z tytułu)				281 003 317,38	301 496 152,75
I.2.1. Strata za rok ubiegły				93 172 577,93	89 349 919,35
I.2.2. Zrealizowane dochody budżetowe				146 508 653,43	142 735 544,60
I.2.3. Rozliczenie wyniku finansowego i środków obrotowych za rok ubiegły				0,00	0,00
I.2.4. Dotacje i środki na inwestycje				34 001 886,39	41 956 888,79
I.2.5. Aktualizacja środków trwałych				0,00	0,00
I.2.6. Wartość sprzedanych i nieodpłatnie przekazanych środków trwałych i środków trwałych w budowie oraz wartości niematerialnych i prawnych				1 663 239,00	4 000 005,71
I.2.7. Pasywa przejęte od zlikwidowanych lub połączonych jednostek				0,00	0,00
I.2.8. Aktywa przekazane w ramach centralnego zaopatrzenia				0,00	0,00
I.2.9. Inne zmniejszenia				5 656 980,63	23 453 794,30
II. Fundusz Jednostki na koniec okresu (BZ)				452 525 560,75	450 274 383,10

Agnieszka Dybicz
główny księgowy

2024-04-23
rok, miesiąc, dzień

Halina Grzeszczuk
kierownik jednostki

BeSTia

EFB90ADC22EEDF94

Strona 1 z 3

Kopia z dokumentu podpisanego elektronicznie wygenerowana dnia 2024.04.23

III.	Wynik finansowy netto za rok bieżący (+,-)	17 786 926,55	27 656 312,25
III.1.	zysk netto (+)	107 136 844,90	101 394 624,50
III.2.	strata netto (-)	-89 349 919,35	-73 738 312,25
III.3.	nadwyżka środków obrotowych	0,00	0,00
IV.	Fundusz (II+,-III)	470 312 486,30	477 930 695,35

Agnieszka Dybicz
główny księgowy

2024-04-23
rok, miesiąc, dzień

Halina Grzeszczuk
kierownik jednostki

BeSTia

EFB90ADC22EEDF94

Strona 2 z 3

Kopia z dokumentu podpisanego elektronicznie wygenerowana dnia 2024.04.23

Wyjaśnienia do sprawozdania

Agnieszka Dybicz
główny księgowy

2024-04-23
rok, miesiąc, dzień

Halina Grzeszczuk
kierownik jednostki

BeSTia

EFB90ADC22EEDF94

Strona 3 z 3

Kopia z dokumentu podpisanego elektronicznie wygenerowana dnia 2024.04.23

Nazwa i adres jednostki sprawozdawczej Gmina Miasto Reda ul. Gdańska 33 84-240 Reda	Wyciąg z danych zawartych w załączniku 'Informacja dodatkowa'	Adresat: Regionalna Izba Obrachunkowa w Gdańsku
Numer identyfikacyjny REGON 191675161		sporządzony na dzień: 31-12-2023 r.
		B5BC998602AD5155 

II. Dodatkowe informacje i objaśnienia obejmują w szczególności:		
Wyszczególnienie		Kwota
1.7.	Kwota odpisu aktualizującego należności finansowe z tytułu pożyczek udzielonych ze środków budżetu JST utworzonego na podstawie art. 35b ust. 1 ustawy o rachunkowości - ujęta w poz. 1.7 Informacji dodatkowej	0,00
1.10.	kwotę zobowiązań w sytuacji gdy jednostka kwalifikuje umowy leasingu zgodnie z przepisami podatkowymi (leasing operacyjny), a według przepisów o rachunkowości byłby to leasing finansowy lub zwrotny z podziałem na kwotę zobowiązań z tytułu leasingu finansowego lub leasingu zwrotnego	0,00
1.10.1.	Łączna kwota zobowiązań z tytułu leasingu finansowego wykazana w pozycji 1.10	0,00
1.10.2.	Łączna kwota zobowiązań z tytułu leasingu zwrotnego wykazana w pozycji 1.10	0,00
1.12.	łączną kwotę zobowiązań warunkowych, w tym również udzielonych przez jednostkę gwarancji i poręczeń, także wekslowych, niewykazanych w bilansie, ze wskazaniem zobowiązań zabezpieczonych na majątku jednostki oraz charakteru i formy tych zabezpieczeń	0,00

Potwierdzenie za zgodność z danymi w Informacji dodatkowej

Agnieszka Dybicz
(główny księgowy)

2024.04.23
rok mies. dzień

Halina Grzeszczuk
(kierownik jednostki)

BeSTia

B5BC998602AD5155

Strona 1 z 2

Kopia z dokumentu podpisanego elektronicznie wygenerowana dnia 2024.04.23

Załącznik nr 1
do Zarządzenia nr FN.10.2019
Burmistrza Miasta Redy
z dn. 26 lutego 2019 r.

Wprowadzenie do Informacji Dodatkowej

INFORMACJA DODATKOWA

1.	<i>Wprowadzenie do sprawozdania finansowego, obejmuje w szczególności</i>
1.	
1.1	<i>Nazwa jednostki:</i>
	GMINA MIASTO REDA
1.2	<i>siedziba jednostki:</i>
	ul.Gdańska 33, 84-240 Reda
1.3	<i>adres jednostki:</i>
	ul.Gdańska 33, 84-240 Reda
1.4	<i>podstawowy przedmiot działalności jednostki:</i>
	Sprawy publiczne o znaczeniu lokalnym, niezastrzeżone ustawami na rzecz innych podmiotów /oświata i wychowanie, opieka przedszkolna, działalność związana ze sportem i rekreacją, świadczenie opieki społecznej/
2.	<i>wskazanie okresu objętego sprawozdaniem:</i>
	01.01.2023 - 31.12.2023
3.	<i>wskazanie, że sprawozdanie finansowe zawiera dane łączne</i>
	 sprawozdanie łączne: Urząd Miasta, Szkoły, Przedszkola, Zespoły Szkolno-Przedszkolne, MOPS, MOSIR
4.	<i>omówienie przyjętych zasad (polityki) rachunkowości, w tym metod wyceny aktywów i pasywów (także amortyzacji)</i>
	1. Aktywa i pasywa wyceniane są przy uwzględnieniu nadrzędnych zasad rachunkowości, w sposób przewidziany ustawą o rachunkowości, z uwzględnieniem przepisów ustawy o finansach publicznych i rozporządzenia Ministra Rozwoju i Finansów z dnia 13 września 2017 r. w sprawie rachunkowości oraz planów kont dla budżetu państwa, budżetów jednostek samorządu terytorialnego, jednostek budżetowych, samorządowych zakładów budżetowych, państwowych funduszy celowych oraz państwowych jednostek budżetowych mających siedzibę poza granicami Rzeczypospolitej Polskiej.
	2. Dla potrzeb ujmowania w księgach środków trwałych oraz wartości niematerialnych i prawnych oraz ich amortyzacji i umorzeń Jednostki budżetowe w gminie przyjęły różne ustalenia. Określono między innymi: a) środki trwałe o wartości początkowej poniżej granicy w zakresie 250 zł - 1500 zł zalicza się bezpośrednio w koszty, stosując jednocześnie przedmiotowe kryteria wyłączone; b) Środki trwałe przekraczające kwotę określoną pkt. a) w części jednostek ujmowane są na koncie bilansowym i jednocześnie dokonywany jest jednorazowy odpis w miesiącu przyjęcia do użytkowania; c) Środki trwałe i wartości niematerialne i prawne, których wartość początkowa równa się i przekracza wielkość ustaloną w przepisach o podatku dochodowym od osób prawnych, w części jednostek określoną kwotowo 10.000 zł zaliczane są do aktywów od których dokonuje się stopniowych odpisów amortyzacyjnych lub umorzeniowych (za wyjątkiem gruntów), a dokonywanie odpisów następuje począwszy od miesiąca następującego po miesiącu oddania składnika do użytkowania; d) Odpisów umorzeniowych lub amortyzacyjnych środków trwałych oraz wartości niematerialnych i prawnych dokonuje się jednorazowo za okres całego roku, ale też częściowej, stosując metodą liniową, z zastosowaniem stawek określonych w przepisach o podatku dochodowy od osób prawnych, w jego dolnych granicach; e) Jednorazowo przez spisanie w koszty w miesiącu przyjęcia do użytkowania, umarza się: - książki i inne zbiory biblioteczne; - odzież ochronną i umundurowanie; - sprzęt gospodarczy; - meble i dywany; - środki dydaktyczne służące procesowi dydaktyczno-wychowawczemu realizowanemu w szkołach i placówkach oświatowych; f) część jednostek wprowadziła zapis, że nakłady na ulepszenie środków trwałych przekraczające wartość 10 000 zł podwyższają wartość początkową tych środków trwałych, a nieprzekraczające 10 000 zł odnoszone są w koszty bieżącego okresu jako koszty remontu.
	3. Zakupione materiały przekazywane są bezpośrednio na potrzeby administracyjno-gospodarcze oraz paliwo w transporcie odpisuje się w koszty w pełnej wartości wynikającej z faktur pod datą zakupu. Na koniec roku niezwyte paliwo na podstawie protokołu inwentaryzacji ujmuje się na koncie materiałów, zmniejszając jednocześnie konto kosztów w tej wysokości.

Gmina Miasto Reda

Tabela nr 1

Szczegółowy zakres zmian wartości środków trwałych, wartości niematerialnych i prawnych, według grup rodzajowych należących do składników aktywów wg. układu w bilansie, zawierający stan tych aktywów na początek roku obrotowego, zwiększenia i zmniejszenia oraz stan końcowy na dzień 31 grudnia 2023 roku.

Nazwa grupy rodzajowej składnika aktywów według układu w bilansie	Wartość początkowa - stan na początek roku obrotowego		Zwiększenie wartości początkowej				Zmniejszenie wartości początkowej				Opcjonalnie zwiększenie wartości początkowej (7+8/9)	Wartość początkowa - stan na koniec roku obrotowego (2-4-10)	
	1	2	3		4		5	6	7	8			9
			nabywanie	wytworzenie	aktualizacja	inne; przeniesienia							
1. Wartości niematerialne i prawne	313 854,92	51 634,86	0,00	0,00	0,00	51 634,86	0,00	54 716,54	0,00	54 716,54	310 733,24		
2. Rzeczne środki trwałe	515 297 458,92	21 207 683,98	0,00	0,00	8 181 592,22	29 389 255,31	2 164 001,22	165 583,49	11 315 943,56	13 645 470,27	531 601 233,96		
2.1. Grunty i prawo wozu grunt (gr. 0 kŚT)	204 872 349,95	4 063 900,00	0,00	0,00	7 843 648,70	11 908 448,70	280 550,00	0,00	10 000 585,33	10 371 135,33	208 409 765,33		
2.1.1. Grunty stosownie własności jednostki samorządu terytorialnego, przekazane w użytkowanie wieczyste innym podmiotom	97 276 600,00	0,00	0,00	0,00	310 200,00	310 200,00	1 146 150,00	0,00	528 300,00	1 674 450,00	95 912 350,00		
2.2. Budynek, lokale i obiekty użyteczności publicznej (gr. 1-2 kŚT)	205 484 223,28	14 304 569,78	0,00	0,00	10 666,67	14 315 216,45	237 301,22	0,00	100 000,00	837 301,22	219 943 158,51		
2.3. Uzupełnienia techniczne i maszyny (gr. 3-6 kŚT)	6 655 613,77	2 822 643,29	0,00	0,00	3 943,29	2 827 387,28	0,00	160 061,13	539 218,34	699 279,47	8 783 921,58		
2.4. Środka transportu (gr. 7 kŚT)	0,00	0,00	0,00	0,00	0,00	0,00	0,00	0,00	0,00	0,00	0,00		
2.5. Inne środki trwałe (gr. 8 kŚT)	668 648,92	16 570,02	0,00	0,00	11 132,86	27 682,88	0,00	3 472,16	57 839,89	63 312,25	653 020,55		
Razem wyszczególnione składniki aktywów (1+2)	516 251 291,84	21 259 297,95	0,00	0,00	8 181 592,22	29 440 890,17	2 164 001,22	220 250,03	11 315 943,56	13 700 194,81	531 991 987,20		

Uzasadnienie

Dane umieszczone w tabeli 1 i 2 wypełniają wymagania zawarte w poz. 11 pkt 1.1 zał.nr 12 do rozporządzenia Ministra Rozwoju i Finansów w sprawie rachunkowości oraz planów, kont dla budżetu państwa, budżetów jednostek samorządu terytorialnego, jednostek budżetowych, samorządowych zakładów budżetowych, państwowych funduszy celowych oraz państwowych jednostek budżetowych mających siedzibę poza granicami Rzeczypospolitej Polskiej

Agnieszka Dybicz
(Skarbnik)

23.04.2024
(data)

z upoważnienia Burmistrza Łukasz Kamiński
(Kierownik jednostki)

Gmina Miasto Reda

Tabela nr 2

Zmiana stanu umorzenia/amortyzacji środków trwałych oraz wartości niematerialnych i prawnych - stan na dzień 31 grudnia 2023 roku.

Nazwa grupy rodzajowej składnika aktywów według układu w bilansie	1	Stan umorzenia na początek roku obrotowego		Zwiększenie w ciągu roku obrotowego			Opieka zwiększenie umorzenia (3+4+5)		Zmniejszenie umorzenia	7	Stan umorzenia na koniec roku obrotowego (2+6-7)	8
		2	3	4	5	6						
1. Wartości niematerialne i prawne	313 854,92	0,00	51 634,86	0,00	0,00	51 634,86	54 716,54	310 773,24				
2. Razem środki trwałe	70 841 751,17	0,00	8 648 733,15	25 743,52	25 743,52	8 674 476,67	663 355,75	78 852 874,09				
2.1. Grunty i prawo użytk. wiecz.gruntu (gr. 0 KŚT)	28 130,87	0,00	0,00	0,00	0,00	0,00	0,00	28 130,87				
2.1.1. Grunty stanowiące własność jednostki samorządu terytorialnego, przekazane w użytkowanie wieczyste innym podmiotom	0,00	0,00	0,00	0,00	0,00	0,00	0,00	0,00				
2.2. Budynki, lokale i obiekty mieszkalne i wodnej (gr. 1-2 KŚT)	66 423 175,38	0,00	7 674 480,86	10 666,67	10 666,67	7 685 147,53	0,00	74 108 322,91				
2.3. Urządzenia techniczne i maszyny (gr. 3-6 KŚT)	3 875 225,25	0,00	926 787,18	3 943,99	3 943,99	930 731,17	600 043,50	4 205 912,92				
2.4. Środki transportu (gr. 7 KŚT)	0,00	0,00	0,00	0,00	0,00	0,00	0,00	0,00				
2.5. Inne środki trwałe (gr. 8 KŚT)	515 219,67	0,00	47 465,11	11 132,86	11 132,86	58 597,97	63 312,25	510 505,39				
Razem wyszczególnione składniki aktywów (1+2):	71 155 606,09	0,00	8 700 368,01	25 743,52	25 743,52	8 726 111,53	718 072,29	79 163 645,33				

Uzasadnienie

Dane umieszczone w tabeli 1 i 2 wypełniają wymagania zawarte w poz. II pkt 1.1 zał.nr 12 do rozporządzenia rozporządzenia Ministra Rozwoju i Finansów w sprawie rachunkowości oraz planów kont dla budżetu państwa, budżetów jednostek samorządu terytorialnego, jednostek budżetowych, samorządowych zakładów budżetowych, państwowych funduszy celowych oraz państwowych, jednostek budżetowych mających siedzibę poza granicami Rzeczypospolitej Polskiej

Agnieszka Dybiez

23.04.2024

z upoważnienia Burmistrza Łukasz Kamiński

(Skarbnik)

(data)

(kierownik jednostki)

Gmina Miasto Reda

Tabela nr 3

Aktualna wartość rynkowa środków trwałych, w tym dóbr kultury (o ile jednostka dysponuje takimi informacjami) - stan na dzień 31 grudnia 2023 roku.

1 Grupa środków trwałych (wg KŚT)	2 Wartość rynkowa (brutto) - stan na koniec roku obrotowego	3 Uwagi
	BRAK INFORMACJI	
Razem		

Uzasadnienie

Dane umieszczone w tabeli 3 wypełniają wymagania zawarte w poz. 11 pkt 1.2 zał.nr 12 do rozporządzenia rozporządzenia Ministra Rozwoju i Finansów w sprawie rachunkowości oraz planów kont dla budżetu państwa, budżetów jednostek samorządu terytorialnego, jednostek budżetowych, samorządowych zakładow budżetowych, państwowych funduszy celowych oraz państwowych, jednostek budżetowych mających siedzibę poza granicami Rzeczypospolitej Polskiej

.....
Agnieszka Dybicz
(Skarbnik)

.....
23.04.2024
(data)

.....
z upoważnienia Burmistrza Łukasz Kamiński
.....
(kierownik jednostki)

Gmina Miasto Reda

Tabela nr 4

Odpisy aktualizujące wartość długoterminowych aktywów niematerialnych w roku obrotowym 2023

Wyszczególnienie	Stan na początek roku obrotowego	Zmiany stanu odpisów w ciągu roku obrotowego		Stan na koniec roku obrotowego (2+3-4)
		zwiększenia	zmniejszenia	
1	2	3	4	5
				0,00
				0,00
				0,00
				0,00
Razem	0,00	0,00	0,00	0,00

Uzasadnienie

Dane umieszczone w tabeli 3 wypełniają wymagania zawarte w poz. II pkt 1.3 zał.nr 12 do rozporządzenia rozporządzenia Ministra Rozwoju i Finansów w sprawie rachunkowości oraz planów kont dla budżetu państwa, budżetów jednostek samorządu terytorialnego, jednostek budżetowych, samorządowych zakładów budżetowych, państwowych funduszy celowych oraz państwowych jednostek budżetowych mających siedzibę poza granicami Rzeczypospolitej Polskiej

Agnieszka Dybicz

(Skarbnik)

23.04.2024

(data)

z upoważnienia Burmistrza Łukasz Kamiński

(kierownik jednostki)

Gmina Miasto Reda

Tabela nr 5

Odpisy aktualizujące wartość długoterminowych aktywów finansowych w roku obrotowym 2023

Wyszczególnienie	Stan na początek roku obrotowego	Zmiany stanu odpisów w ciągu roku obrotowego		Stan na koniec roku obrotowego (2-3-4)
		zwiększenia	zmniejszenia	
1	2	3	4	5
				0,00
				0,00
				0,00
				0,00
Razem:	0,00	0,00		0,00

Uzasadnienie

Dane umieszczone w tabeli 4 i 5 wypełniają wymagania zawarte w poz. II pkt 1.3 zał.nr 12 do rozporządzenia rozporządzenia Ministra Rozwoju i Finansów w sprawie rachunkowości oraz planów kont dla budżetu państwa, budżetów jednostek samorządu terytorialnego, jednostek budżetowych, samorządowych zakładów budżetowych, państwowych funduszy celowych oraz państwowych jednostek budżetowych mających siedzibę poza granicami Rzeczypospolitej Polskiej

.....
Agnieszka Dybicz
(Skarbnik)

.....
23.04.2024
(data)

.....
z upoważnienia Burmistrza Łukasz Kamiński
(kierownik jednostki)

Gmina Miasto Reda

Tabela nr 6

Grundy w wiczym użytkowaniu w roku obrotowym 2023

Lp.	Grupa wg podmiotów oraz odpłatności	Powierzchnia w m ² : Wartość w zł	Zmiany stanu w ciągu roku obrotowego		Stan na koniec roku obrotowego (4+5-6)	
			zwiększenia	zmniejszenia	zwiększenia	zmniejszenia
1	2	3	4	5	6	7
I.	Skarb Państwa - odpłatnie	Powierzchnia (m ²) Wartość (zł)	3 445 153 548,00	0 0,00	0 0,00	3 445 153 548,00
Razem:			153 548,00	0,00	0,00	153 548,00

Uzasadnienie

Dane umieszczone w tabeli 6 wypełniają wymagania zawarte w poz. II pkt 1.4 zał.nr 12 do rozporządzenia rozporządzenia Ministra Rozwoju i Finansów w sprawie rachunkowości oraz planów kont dla budżetu państwa, budżetów jednostek samorządu terytorialnego, jednostek budżetowych, samorządowych zakładów budżetowych, państwowych funduszy celowych oraz państwowych jednostek budżetowych mających siedzibę poza granicami Rzeczypospolitej Polskiej

Agnieszka Dybicz

(Skarbnik)

23.04.2024

(data)

z upoważnienia Burmistrza Łukasz Kamiński

(kierownik jednostki)

Gmina Miasto Reda

Tabela nr 7

Środki trwale nieamortyzowane lub nieumarzane używanych na podstawie umów najmu, dzierżawy i innych, w tym leasingu w roku obrotowym 2023

Lp.	Grupa według KŚT	Stan na początek roku obrotowego	Zmiany w trakcie roku obrotowego		Stan na koniec roku obrotowego (3+4-5)	
			zwiększenia	zmniejszenia	3	6
1	2		4	5	6	
1.	Gr. 0 KŚT używane na podstawie umów dzierżawy od innych podmiotów	2 955 000,00	0,00	91 600,00		2 863 400,00
2.	Gr. 0 KŚT używane na podstawie umów użyczania od innych podmiotów	1 931 900,00	0,00	589 600,00		1 342 300,00
3	Gr. 0 KŚT używane na podstawie umów użytkowania od innych podmiotów	2 700,00				2 700,00
4	Gr. 1 KŚT	0,00				0,00
5	Gr. 4 KŚT	301 922,65	285 663,83	259 112,52		328 473,96
6	Gr. 5 KŚT	0,00				0,00
7	Gr. 3-6 KŚT	146 626,65	1 408 924,34			1 555 550,99
9	Gr. 8 KŚT	35 393,25		35 393,25		0,00
	Razem	5 373 542,55	1 694 588,17	975 705,77		6 092 424,95

Uzasadnienie

Dane umieszczone w tabeli 7 wypełniają wymagania zawarte w poz. II pkt 1.5 zał.nr 12 do rozporządzenia rozporządzenia Ministra Rozwoju i Finansów w sprawie rachunkowości oraz planów kont dla budżetu państwa, budżetów jednostek samorządu terytorialnego, jednostek budżetowych, samorządowych zakładów budżetowych, państwowych funduszy celowych oraz państwowych jednostek budżetowych mających siedzibę poza granicami Rzeczypospolitej Polskiej

Agnieszka Dybicz

 (Skarbnik)

23.04.2024

 (data)

z upoważnienia Burmistrza Łukasz Kamiński

 (kierownik jednostki)

Gmina Miasto Reda

Tabela nr 8

Liczba i wartość posiadanych papierów wartościowych, w tym akcji, udziałów i dłużnych papierów wartościowych w roku obrotowym 2023

Lp.	Wyszczególnienie*	Liczba	Jednostkowa wartość nominalna	Stan na początek roku obrotowego	Zmiany w trakcie roku obrotowego		Stan na koniec roku obrotowego (4+5-6)
					zwiększenia	zmniejszenia	
1	2	3	4	5	6	7	8
1	Akcje razem, w tym:	x	x				0,00
-						
2	Udziały razem, w tym:	x	x				0,00
2.1.	Przedsiębiorstwo Wodociągów i Kanalizacji Sp. z o.o.	156 507	150,00	23 476 050,00			23 476 050,00
2.2.	MPC-K Koksik Sp. z o.o.	4 656	500,00	2 328 000,00			2 328 000,00
2.3.	Ekko Dolina Sp. z o.o.	7 408	100,00	740 800,00			740 800,00
2.4.	Spółdzielnia Socjalna Gmin Miast Wejherowo-Reda "Kompas"	1	10 000,00	10 000,00	0,00	0,00	10 000,00
3	Dłużne papiery wartościowe razem, w tym:	x	x				0,00
-						0,00
	Razem	168 572		26 554 850,00	0,00	0,00	26 554 850,00

Uzasadnienie

Dane umieszczone w tabeli 8 wypełniają wymagania zawarte w poz. II pkt 1.6 zał.nr 12 do rozporządzenia rozporządzenia Ministra Rozwoju i Finansów w sprawie rachunkowości oraz planów kont dla budżetu państwa, budżetów jednostek samorządu terytorialnego, jednostek budżetowych, samorządowych zakładów budżetowych, państwowych funduszy celowych oraz państwowych jednostek budżetowych mających siedzibę poza granicami Rzeczypospolitej Polskiej

* wyszczególnić podmioty w których jednostka posiada akcje, udziały lub dłużne papiery wartościowe

.....
 Agnieszka Dybicz
 (Skarbnik)

.....
 z upoważnienia Burmistrza Łukasz Kamiński
 (kierownik jednostki)

23.04.2024
 (data)

Gmina Miasto Reda

Tabela nr 9

Stan odpisów aktualizujących wartość należności w roku obrotowym 2023

Lp.	Grupa należności*	Stan na początek roku obrotowego	Zmiany stanu odpisów w ciągu roku obrotowego		Stan na koniec roku obrotowego (3+4-5-6)	
			zwiększenia	wykorzystanie	6	7
1	30% od przeterminowanych należności wymagalnych za okres roku obrotowego	491 833,59	14 397,04	0,00	0,00	506 230,63
2	50% od przeterminowanych należności wymagalnych innych jednostek za okres roku obrotowego	842,21	0,00	0,00	566,98	275,23
3	100% od przeterminowanych należności wymagalnych przeterminowanych okresu roku obrotowego	3 085 050,76	5 61 806,54	0,00	0,00	3 646 857,30
4	100% od przeterminowanych należności wymagalnych innych jednostek przeterminowanych okresu roku obrotowego	4 833,10	0,00	0,00	924,25	3 908,85
5	Z tytułu nierozliczonego pobranych świadczeń	31 685,90	0,00	0,00	0,00	31 685,90
6	Z tytułu odsetek od finansowanie pobranych świadczeń	11 459,91	0,00	0,00	0,00	11 459,91
7	Z tytułu finansowania alimentacyjnego	10 312 235,64	305 869,18	0,00	0,00	10 618 104,82
8	Z tytułu odsetek od finansowania alimentacyjnego	4 447 197,05	362 908,68	0,00	0,00	4 810 105,73
9	Z tytułu saldotów alimentacyjnych	733 211,03	0,00	0,00	13 615,54	746 826,57
10	Z tytułu opłat za usługi opiekuńcze	74,97	0,00	0,00	0,00	74,97
Razem		19 119 457,16	1 944 981,44	0,00	30 241,37	21 034 197,23

Dane umieszczone w tabeli 9 wypełniają wymagania zawarte w poz. II pkt 1.7 zał. nr 12 do rozporządzenia rozporządzenia Ministra Rozwoju i Finansów w sprawie rachunkowości oraz planów kont dla budżetu państwa, budżetów jednostek samorządu terytorialnego, jednostek budżetowych, samorządowych zakładów budżetowych, państwowych funduszy celowych oraz parastatowych jednostek budżetowych mających siedzibę poza granicami Rzeczypospolitej Polskiej
 * wymienione grupy należności zgodnie z zasadami dokonywania odpisów aktualizujących przyjętymi przez jednostki w polityce rachunkowości

..... Agnieszka Dybicz 23.04.2024 z upoważnienia Burmistrza Łukasz Kamiński (Skarbnik) (kierownik jednostki)

Gmina Miasto Reda

Tabela nr 10

Dane o stanie rezerw według celu ich wytworzenia w roku obrotowym 2023

Lp.	Wyszczególnienie*	Stan na początek roku obrotowego	Zmiany stanu odpisów w ciągu roku obrotowego			Stan na koniec roku obrotowego (3+4-5-6)
			zwiększenia	wykorzystania	rozwiązania	
1	2	3	4	5	6	7
1	Rezerwy długoterminowe ogółem, w tym: na należności długoterminowe (os. fizyczne)	420 892,65	21 049,90		55 896,41	386 046,14
	na należności długoterminowe (os. prawne)	47 538,40	312 087,60		3 939,90	355 686,10
2	Rezerwy krótkoterminowe ogółem, w tym: na pozostałe koszty	0,00				0,00
						0,00
	Razem	468 431,05	333 137,50	0,00	59 836,31	741 732,24

Uzasadnienie:

Dane umieszczone w tabeli 10 wypełniają wymagania zawarte w poz. II pkt 1.8 zał.nr 12 do rozporządzenia rozporządzenia Ministra Rozwoju i Finansów w sprawie rachunkowości oraz planów kont dla budżetu państwa, budżetów jednostek samorządu terytorialnego, jednostek budżetowych, samorządowych zakładów budżetowych, państwowych funduszy celowych oraz państwowych jednostek budżetowych mających siedzibę poza granicami Rzeczypospolitej Polskiej

* wymienić grupy rezerw zgodnie z zasadami dokonywania odpisów aktualizujących przyjętymi przez jednostkę w polityce rachunkowości

..... Agnieszka Dybiez 23.04.2024 z upoważnienia Burmistrza Łukasz Kamiński
(Skarbnik) (data) (kierownik jednostki)

Gmina Miasto Reda

Tabela nr 11

Stan zobowiązań długoterminowych o pozostałym od dnia bilansowego okresie spłaty w roku obrotowym 2023

Lp.	Zobowiązania wobec	Stan zobowiązań długoterminowych			Razem stan zobowiązań na ostatni dzień roku obrotowego (3+4+5)	
		powyżej 1 roku do 3 lat	powyżej 3 lat do 5 lat	powyżej 5 lat		
1	2	3	4	5	6	
1	Jednostek powiązanych *					0,00
2	Pozostałych jednostek	7 759 999,92	4 633 332,96	7 508 334,80		19 901 667,68
	Razem	7 759 999,92	4 633 332,96	7 508 334,80		19 901 667,68

Uzasadnienie

Dane umieszczone w tabeli 11 wypełniają wymagania zawarte w poz. II pkt 1.9 zał nr 12 do rozporządzenia rozporządzenia Ministra Rozwoju i Finansów w sprawie rachunkowości oraz planów kont dla budżetu państwa, budżetów jednostek samorządu terytorialnego, jednostek budżetowych, samorządowych zakładów budżetowych, państwowych funduszy celowych oraz państwowych, jednostek budżetowych mających siedzibę poza granicami Rzeczypospolitej Polskiej

* jednostkami powiązаныmi są jednostki organizacyjne gminy

Agnieszka Dybicz

23.04.2024

z upoważnienia Burmistrza Łukasz Kamiński

(Skarbnik)

(data)

(kierownik jednostki)

Gmina Miasto Reda

Tabela nr 12

Stan zobowiązań z tytułu leasingu w roku obrotowym 2023

Lp.	Wyszczególnienie	Kwota zobowiązań na ostatni dzień roku obrachunkowego
1	2	6
1	Umowy leasingu kwalifikowane przez jednostkę zgodnie z przepisami podatkowymi (leasing operacyjny), a według przepisów o rachunkowości leasing finansowy	0,00
2	Umowy leasingu kwalifikowane przez jednostkę zgodnie z przepisami podatkowymi (leasing operacyjny), a według przepisów o rachunkowości leasing zwrotny	0,00
Razem:		0,00

Uzasadnienie

Dane umieszczone w tabeli 12 wypełniają wymagania zawarte w poz. II pkt 1.10 zał.nr 12 do rozporządzenia rozporządzenia Ministra Rozwoju i Finansów w sprawie rachunkowości oraz planów kont dla budżetu państwa, budżetów jednostek samorządu terytorialnego, jednostek budżetowych, samorządowych zakładów budżetowych, państwowych funduszy celowych oraz państwowych jednostek budżetowych mających siedzibę poza granicami Rzeczypospolitej Polskiej

Agnieszka Dybicz

(Starch)k)

23.04.2024

(data)

z upoważnienia Burmistrza Łukasz Kamiński

(kierownik jednostki)

Gmina Miasto Reda

Tabela nr 13

Wykaz stanu zobowiązań zabezpieczonych na majątku jednostki wg charakteru i formy w roku obrotowym 2023

Lp	Wyszczególnienie charakteru zobowiązań	Wyszczególnienie formy zabezpieczeń				Razem stan na koniec roku obrotowego (suma 3-4+5+6)	
		Weksel	Hipoteka	Zastaw	Inne	3-4+5+6	7
1	2	3	4	5	6		
1	Kredyty	23 028 334,04	0	0	0	23 028 334,04	0
2	Pozyczki	0	0	0	0	0	0,00
3	Inne, wymienione jawnie	0	0	0	0	0,00	0,00
	razem	23 028 334,04	0,00	0,00	0,00	23 028 334,04	0,00

Uzasadnienie

Dane umieszczone w tabeli 13 wypełniają wymagania zawarte w poz. II pkt 1.11 załącz. 12 do rozporządzenia rozporządzenia Ministra Rozwoju i Finansów w sprawie rachunkowości oraz planów kont dla budżetu państwa, budżetów jednostek samorządu terytorialnego, jednostek budżetowych, samorządowych zakładów budżetowych, państwowych funduszy celowych oraz państwowych jednostek budżetowych mających siedzibę poza granicami Rzeczypospolitej Polskiej

Agnieszka Dybicz

23.04.2024

z upoważnienia Burmistrza Łukasz Kamiński

(Skarbnik)

(data)

(kierownik jednostki)

Gmina Miasto Reda

Tabela nr 14

Wykaz stanu zobowiązań warunkowych, w tym również udzielonych przez jednostkę gwarancji, poręczeń, w tym także weksłowych niewykazanych w bilansie w roku obrachunkowym 2023

Wyszczególnienie	Stan na początek roku obrotowego	Zwiększenia	Zmniejszenia	Stan na koniec roku obrotowego (2+3-4)
1	2	3	4	5
1. Zobowiązania warunkowe wobec jednostek powiązanych* razem, w tym:	0,00	0,00	0,00	0,00
udzielone gwarancje i poręczenia				0,00
kaucje i wadła				0,00
inne				0,00
2. Zobowiązania warunkowe wobec jednostek pozostałych udzielone gwarancje i poręczenia	0,00	0,00	0,00	0,00
kaucje i wadła				0,00
inne				0,00
3. Inne zobowiązania warunkowe np. w zakresie emerytur i podobnych świadczeń	0,00	0,00	0,00	0,00
Razem	0,00	0,00	0,00	0,00

Uzasadnienie

Dane umieszczone w tabeli 13 wypełniają wymagania zawarte w poz. II pkt L.12 zni. nr 12 do rozporządzenia rozporządzenia Ministra Rozwoju i Finansów w sprawie rachunkowości oraz planów kont dla budżetu państwa, budżetów jednostek samorządu terytorialnego, jednostek budżetowych, samorządowych zakładów budżetowych, państwowych funduszy celowych oraz państwowych jednostek budżetowych mających siedzibę poza granicami Rzeczypospolitej Polskiej

* jednostkami powiązаныmi są jednostki organizacyjne gminy

Agnieszka Dybicz
(Skarbnik)

23.04.2024
(data)

z upoważnienia Burmistrza Łukasz Kamiński
(kierownik jednostki)

Gmina Miasto Reda

Tabela nr 15

Istotne pozycje i rozliczenia międzyokresowych w roku obrotowym 2023

Lp.	Wykazanie (tytuł)	Stan na	
		rozpoczątek roku obrotowego	koniec roku obrotowego
1	Ogółem: czynne rozliczenia międzyokresowe: kosztów, w tym: (dotyczy wykazania wazniejsze tytuły figurujące w kategoriach rachunkowych)	0,00	0,00
1.1	- np. opłaty z tytułu dostaw i usług, nie przyznanych w całości	0,00	0,00
1.2	- np. premie	0,00	0,00
1.3	- np. polisy ubezpieczenia osób i składników majątku	0,00	0,00
2	Ogółem: czynne rozliczenia międzyokresowe: przychodów, w tym: (dotyczy wykazanie wazniejsze tytuły figurujące w kategoriach rachunkowych)	0,00	0,00
2.1	rozliczenia międzyokresowe: przychodów, obejmujące przepisywane należności długoterminowe z tytułu dostaw i usług, o okresie wymagalności	0,00	0,00

* wymienić rodzaje czynnych międzyokresowych kosztów i przychodów zgodnie z zasadami przyjętymi przez jednostkę w polityce rachunkowości

Uzasadnienie:

Dane unieszczone w tabeli 15 wypełniają wymagania zawarte w poz. II pkt 1.13 zał.nr 12 do rozporządzenia sporządzonego przez Ministra Rozwoju i Finansów w sprawie rachunkowości oraz planów kont dla budżetu państwa, budżetów jednostek samorządu terytorialnego, jednostek budżetowych, samorządowych zakładów budżetowych, państwowych funduszy celowych oraz państwowych jednostek budżetowych mających siedzibę poza granicami Rzeczypospolitej Polskiej

Agnieszka Dybicz
(Skarbnik)

23.04.2024
(data)

z upoważnienia Burmistrza
Tomasz Kamiński
(burmistrz jednostki)

Gmina Miasto Reda

Tabela nr 16

Informacje dodatkowe mające wpływ na ocenę sytuacji majątkowej jednostki w roku 2023

Lp.	Wykazanie	Wartość na koniec roku obrotowego	Uwagi
1	2	3	4
1	Koszt kwartału utrzymany przez jednostkę gwarantacji i pomocy mieszkaniowych w bilansie	12 968 603,94	
2	Kwota wypłaconych środków pieniężnych na świadczenia pracownicze*	972 616,36	
3	inne informacje	0,00	
4	Wysokość odpisów aktualizujących wartość aktywów	0,00	
5	Koszt wypracowania świadczeń emerytalnych w bilansie, w tym odsetki oraz różnice kursowe, które powiększają koszt wypracowania świadczeń emerytalnych w bilansie z roku obrotowego	15 904 621,66	Przebieg z dnia 14.04.2023 r. w sprawie: Wykazanie w sprawozdaniu finansowym jednostki kosztów wypracowania świadczeń emerytalnych w bilansie z roku obrotowego
6	Kwota i charakter zobowiązań lub kosztów o naturze odpisywanej wartości lub które zostałyby wyliczone	7 700 000,00	

Uzasadnienie:

Dane umieszczone w tabeli 16 wypychają wymagania zawarte w poz. II od pkt 1.14 do pkt 2.5 zał. nr 12 do rozporządzenia wprowadzenia Ministra Rozwoju i Finansów w sprawie rachunkowości oraz planów kont dla budżetu państwa, budżetów jednostek samorządu terytorialnego, jednostek budżetowych, samorządowych zakładów budżetowych, państwowych funduszy celowych oraz państwowych, jednostek budżetowych mających siedzibę poza granicami Rzeczypospolitej Polskiej

* wypłacone przez jednostkę kwoty brutto świadczeń pracowniczych, w szczególności: odpraw emerytalnych, ekwiwalentów za urlop, nagród jubileuszowych, odpraw pośmiertnych i innych

Agnieszka Dybiec
(Skarbnik)

23.04.2024
(data)
z upoważnienia Burmistrza
Łukasza Kamińskiego
(liczownik jednostki)

Podpis jest prawidłowy

Dokument podpisany przez Agnieszka Dybiec, Gmina Miasto Reda
Data: 2024.04.23 13:44:18 CEST

Podpis jest prawidłowy

Dokument podpisany przez Łukasz Kamiński, Gmina Miasto Reda
Data: 2024.04.23 13:58:12 CEST

Załącznik Nr 2 do uchwały Nr V/36/2024
Rady Miejskiej w Redzie
z dnia 24 czerwca 2024 r.



BURMISTRZ MIASTA REDY

84-240 Reda, ul. Gdańska 33

tel. 58 678-80-23, fax: 58 678-31-24 e-mail: burmistrz@reda.pl

Reda, dnia 21.03.2024r.

FN.3035.02.2024.AD

Regionalna Izba Obrachunkowa

ul. Wały Jagiellońskie 36
80-853 G d a ń s k

Niniejszym przekazuję, celem wydania opinii - roczne sprawozdanie z wykonania budżetu miasta Redy za 2023 rok. Obejmuje ono również sprawozdanie z wykonania planu finansowego instytucji kultury jakimi są Miejska Biblioteka Publiczna i Fabryka Kultury oraz sprawozdanie z realizacji dochodów własnych, imiennie wymienionych jednostek budżetowych. Ponadto przedstawiono w nim sprawozdanie o stopniu zaawansowania za 2023 rok realizacji programów wieloletnich ujętych w Wieloletnim Planie Finansowym oraz zestawienie zmian w planie wydatków na realizację programów finansowanych z udziałem środków z Unii Europejskiej. Do sprawozdania dołączono informację o stanie micnia.

Z poważaniem

Z up. BURMISTRZA MIASTA
mgr inż. Halina Przeszczuk
Zastępca Burmistrza

**BURMISTRZ MIASTA REDY**

84-240 Reda, ul. Gdańska 33

tel. 58 678-80-23, fax: 58 678-31-24 e-mail: burmistrz@reda.pl

FN.3035.01.2024.AD

Reda, dnia 21.03.2024r.

Rada Miejska

wpłynęło dnia.....

21.03.2024

Inicjator

mgr Beata Lubińska

Pan Kazimierz Okrój

Przewodniczący Rady Miejskiej
w Redzie

Niniejszym przekazuję Radzie Miasta w Redzie za Pana pośrednictwem roczne sprawozdanie z wykonania budżetu miasta Redy za 2023 rok. Obejmuje ono również sprawozdanie z wykonania planu finansowego instytucji kultury jakimi są Miejska Biblioteka Publiczna i Fabryka Kultury oraz sprawozdanie z realizacji dochodów własnych, imiennie wymienionych jednostek budżetowych. Ponadto przedstawiono w nim sprawozdanie o stopniu zaawansowania za 2023 rok realizacji programów wieloletnich ujętych w Wieloletnim Planie Finansowym oraz zestawienie zmian w planie wydatków na realizację programów finansowanych z udziałem środków z Unii Europejskiej. Do sprawozdania dołączono informację o stanie mienia.

Z poważaniem

Z up. BURMISTRZA MIASTAmgr inż. Hanna Gzieszczuk
Zastępca Burmistrza

Burmistrz Miasta Redy

**SPRAWOZDANIE
Z REALIZACJI BUDŻETU
ZA 2023 ROK**

21 marca 2024 roku

Spis treści	Nr strony
CZĘŚĆ PIERWSZA	
Ogólne rozliczenie budżetu i jego wynik za rok sprawozdawczy	4
Rozliczenie zadłużenia gminy	5
Struktura wykonania dochodów wg źródeł powstania	5
Część opisowa wykonania dochodów w tym:	
Dochody budżetu z tytułu dotacji bieżących	6
Dochody budżetu z tytułu subwencji	9
Dochody z tytułu udziałów w podatkach stanowiących dochód państwa	10
Dochody z podatku od osób fizycznych	11
Dochody z podatków i opłat	12
Pozostałe dochody budżetu miasta	18
Dochody majątkowe budżetu miasta	24
TABELA wykonania dochodów budżetowych w szczególności do każdego paragrafu klasyfikacji budżetowej	27
Sprawozdanie o dochodach z gospodarki nieruchomościami gruntowymi i lokalami użytkowymi Referatu Gospodarki Nieruchomościami	31
CZĘŚĆ DRUGA	
Wykonanie wydatków budżetu z podziałem na wydatki bieżące i majątkowe	42
Struktura wykonania wydatków w szczególności grup wydatkowych	42
TABELA wykonania wydatków budżetowych w kolejności działów i rozdziałów klasyfikacji budżetowej	45
Sprawozdanie o wydatkach na Izby Rolnicze	48
Sprawozdanie o wydatkach w pozostałej działalności w rolnictwie	49
Sprawozdanie o wydatkach z pozostałej działalności w wytwarzaniu i zaopatrywaniu w energię	50
Sprawozdanie o wydatkach na publiczny transport zbiorowy	51
Sprawozdanie o wydatkach na publiczne drogi wojewódzkie,	52
Sprawozdanie o wydatkach na publiczne drogi powiatowe,	53
Sprawozdanie o wydatkach na publiczne drogi gminne,	54
Sprawozdanie o wydatkach z funkcjonowania przystanków komunikacyjnych	55
Sprawozdanie o wydatkach z funkcjonowania dworców i węzłów przesiadkowych	56
Sprawozdanie o wydatkach z pozostałej działalności na drogach	57
Sprawozdanie o wydatkach na upowszechnianie turystyki	58
Sprawozdanie o wydatkach na gospodarkę gruntami i nieruchomościami	59
Część opisowa wydatków z zakresu gospodarki nieruchomościami gruntowymi i lokalami użytkowymi	60
Sprawozdanie o wydatkach na gospodarowanie mieszkaniowym zasobem gminy	65
Sprawozdanie o wydatkach w pozostałej działalności w gospodarce nieruchomościami	66
Sprawozdanie o wydatkach na opracowania miejscowych planów zagospodarowania przestrzennego	67
Część opisowa wydatków z zakresu planów zagospodarowania przestrzennego	68
Sprawozdanie o wydatkach na utrzymanie cmentarzy	71
Sprawozdanie o wydatkach na pomoc materialną dla studentów i doktorantów	72
Sprawozdanie o wydatkach na utrzymanie zleconej administracji rządowej w ramach Urzędu Wojewódzkiego	73
Sprawozdanie o wydatkach Rady Miejskiej	74
Sprawozdanie o wydatkach w Urzędzie Miasta	75
Sprawozdanie o wydatkach na promocję JS'T	79
Sprawozdanie o wydatkach w ramach pozostałej działalności w administracji publicznej	81
Sprawozdanie z Wyborów do Sejmu RP i Senatu RP	82
Sprawozdanie z Referendum Ogólnokrajowego	83

Spis treści	
Sprawozdanie o wydatkach na Policję	84
Sprawozdanie o wydatkach na utrzymanie Ochotniczej Straży Pożarnej	85
Sprawozdanie o wydatkach na zarządzanie kryzysowe	88
Sprawozdanie o wydatkach w pozostałej działalności dla bezpieczeństwa publicznego	89
Sprawozdanie o wydatkach związanych z obsługą długu publicznego	90
Sprawozdanie o wykorzystaniu rezerw budżetowych	91
Zestawienie zbiorcze o wydatkach na szkoły podstawowe	95
Zestawienie zbiorcze o wydatkach na oddziały przedszkolne w szkołach podstawowych	96
Zestawienie zbiorcze wydatków na przedszkola	97
Sprawozdanie o wydatkach na inne formy wychowania przedszkolnego	101
Sprawozdanie o wydatkach na świetlice szkolne	102
Sprawozdanie o wydatkach na dowożenie niepełnosprawnych uczniów do szkół	103
Zestawienie zbiorcze o wydatkach na dokształcanie i doskonalenie nauczycieli w dziedzinie oświata i wychowanie	104
Zestawienie zbiorcze o wydatkach na stołówki szkolne i przedszkolne	105
Zestawienie zbiorcze o wydatkach na realizację zadań wymagających stosowania specjalnej organizacji nauki i metod pracy dla dzieci w przedszkolach, oddziałach przedszkolnych w szkołach podstawowych i innych formach wychowania przedszkolnego	106
Zestawienie zbiorcze o wydatkach na realizację zadań wymagających stosowania specjalnej organizacji nauki i metod pracy dla dzieci i młodzieży w szkołach podstawowych,	108
Zestawienie zbiorcze wydatków na zapewnienie uczniom prawa do bezpłatnego dostępu do podręczników, materiałów edukacyjnych lub materiałów ćwiczeniowych.	109
Zestawienie zbiorcze wydatków w pozostałej działalności w dziedzinie oświata i wychowanie	110
Sprawozdanie o wydatkach na realizację Gminnego Programu Przeciwdziałania Narkomanii	114
Sprawozdanie o wydatkach z realizacji Gminnego Programu Rozwiązywania Problemów Alkoholowych	115
Sprawozdanie o wydatkach w pozostałej działalności w dziedzinie ochrona zdrowia	130
Sprawozdanie o wydatkach na Domy Pomocy Społecznej	132
Sprawozdanie o wydatkach na Ośrodki wsparcia	133
Sprawozdanie o wydatkach na Zadania w zakresie przeciwdziałania przemocy w rodzinie	135
Sprawozdanie o wydatkach na ubezpieczenia zdrowotne opłacane za osoby pobierające niektóre świadczenia z pomocy społecznej oraz niektóre świadczenia rodzinne w pomocy społecznej	136
Sprawozdanie o wydatkach na zasiłki i pomoc w naturze	137
Sprawozdanie o wydatkach na dodatki mieszkaniowe i energetyczne	139
Sprawozdanie o wydatkach na zasiłki stałe	140
Sprawozdanie o wydatkach na Miejski Ośrodek Pomocy Społecznej	141
Sprawozdanie o wydatkach na usługi opiekuńcze	151
Sprawozdanie o wydatkach na posiłki w szkole i w domu	153
Sprawozdanie o wydatkach na pozostałą działalność w zakresie pomocy społecznej	154
Sprawozdanie o wydatkach na pozostałą działalność w zakresie polityki społecznej	155
Sprawozdanie o wydatkach na wczesne wspomaganie rozwoju dziecka	157
Sprawozdanie o wydatkach na kolonie i obozy	158
Zbiorcze zestawienie o wydatkach na stypendia dla uczniów o charakterze socjalnym	159
Zbiorcze zestawienie o wydatkach na stypendia dla uczniów o charakterze motywacyjnym	160
Sprawozdanie o wydatkach na świadczenia wychowawcze w rodzinie	161
Sprawozdanie o wydatkach na świadczenia rodzinne, świadczenia z funduszu alimentacyjnego	162
Sprawozdanie o wydatkach na Kartę Dużej Rodziny	164

Spis treści	
Sprawozdanie o wydatkach na wspieranie rodziny	165
Sprawozdanie o wydatkach na rodziny zastępcze	166
Sprawozdanie o wydatkach na składki na ubezpieczenie zdrowotne opłacane za osoby pobierające niektóre świadczenia rodzin	168
Sprawozdanie o wydatkach na system opieki na dziećmi w wieku do lat 3	169
Sprawozdanie o wydatkach na pozostałą działalność w wspieraniu rodziny	171
Sprawozdanie o wydatkach na gospodarkę ściekową i ochronę wód	172
Sprawozdanie o wydatkach na gospodarkę odpadami	174
Sprawozdanie o wydatkach na oczyszczanie miasta	176
Sprawozdanie o wydatkach na utrzymanie zieleni	177
Sprawozdanie o wydatkach na ochronę powietrza atmosferycznego	179
Sprawozdanie o wydatkach na schroniska dla zwierząt	180
Sprawozdanie o wydatkach na oświetlenie ulic	181
Sprawozdanie o wydatkach związanych z gromadzeniem środków z opłat i kar za korzystanie ze środowiska	182
Sprawozdanie o wydatkach na pozostałe działania związane z gospodarką odpadami	183
Sprawozdanie o wydatkach na pozostałą działalność w gospodarce komunalnej	184
Sprawozdanie o wydatkach na pozostałe zadania w zakresie kultury	186
Sprawozdanie z wykonania planu finansowego Fabryki Kultury	187
Sprawozdanie z wykonania planu finansowego Miejskiej Biblioteki Publicznej	265
Sprawozdanie o wydatkach na Ochronę zabytków ...	274
Sprawozdanie o wydatkach w pozostałej działalności w dziale kultura i ochrona dziedzictwa narodowego	275
Sprawozdanie o wydatkach Miejskiego Ośrodka Sportu i Rekreacji	276
Sprawozdanie o wydatkach w pozostałej działalności w dziale kultura fizyczna i sport	301
Sprawozdanie z wykonania planu finansowego za 2023 r. do wydzielonego rachunku Funduszu Przeciwdziałania COVID-19	302
Informacja o wykonaniu planu finansowego za 2023r. Z rachunku Funduszy Pomocy na rzecz Obywatelom Ukrainy	303
Sprawozdanie z wykonania przychodów i rozchodów budżetu gminy Miasta Redy	304
Sprawozdanie z realizacji dochodów własnych jednostek budżetowych i wydatków nimi finansowanych	305
Informacja o zmianach w planie wydatków na realizację programów finansowanych z udziałem środków UE i innych nie podlegających zwrotowi dokonanych w trakcie roku budżetowego	306
Sprawozdanie o stopniu zaawansowania realizacji programów wieloletnich ujętych w WPI	308
Informacja o stanie mienia komunalnego	312

BURMISTRZ MIASTA REDY

**SPRAWOZDANIE
Z WYKONANIA BUDŻETU MIASTA ZA 2023 rok.**

Sprawozdanie wykonania budżetu za 2023 rok obejmuje:

1. Część I, która przedstawia ogólne rozliczenie realizacji planu budżetu, wynik finansowy wykonania budżetu, rozliczenie zadłużenia gminy, strukturę dochodów z podziałem na dochody bieżące i dochody majątkowe, zestawienie dochodów wg źródeł ich powstania oraz część opisową w kolejności dochodów wg struktury. Na str. nr 4-26 do sprawozdania przedstawiono szczegółową realizację dochodów a na str. 27-30 zestawienie tabelaryczne wykonania dochodów w szczególowości do każdego źródła zgodnie z obowiązującą klasyfikacją budżetową
2. Część II, która przedstawia zestawienie tabelaryczne realizacji wydatków w podziale na wydatki bieżące i majątkowe oraz ich strukturę odpowiadającą tej przyjętej w uchwale budżetowej. Na str.nr 45-47 przedstawiono zestawienie tabelaryczne wykonania wydatków budżetowych w szczególowości do każdego rozdziału obowiązującej klasyfikacji budżetowej. Dalsza szczegółowa część sprawozdania obejmuje opis zrealizowanych wydatków z zachowaniem kolejności również wg klasyfikacji budżetowej. Część ta jest opracowana przez jednostki organizacyjne gminy, które bezpośrednio wykonują powierzone im zadania i urząd miasta w pozostałej części.
Część II zawiera również informacje o realizacji wydatków z gminnego programu przeciwdziałania narkomanii, programu rozwiązywania problemów alkoholowych, rozliczenie dochodów własnych i wydatków nimi finansowanych a także rozliczenie przychodów i rozchodów budżetu.
3. Do niniejszego opracowania dołączono sprawozdanie roczne z wykonania planu finansowego instytucji kultury: Miejskiej Biblioteki Publicznej w Redzie oraz Fabryki Kultury w Redzie.
4. Zestawienie zmian w planie wydatków na realizację programów finansowanych z udziałem środków z Unii Europejskiej dokonanych w trakcie roku budżetowego.
5. Zestawienie realizacji za 2023 rok programów wieloletnich wraz ze stopniem ich zaawansowania wyrażonym w procentach.
6. Informację o stanie mienia Gminy Miasta Redy.

CZĘŚĆ PIERWSZA

Ogólne rozliczenie budżetu

Zbiorecze wykonanie budżetu miasta na 31.12.2023 r.

Lp	Wyszczególnienie	Plan po zmianach	Wykonanie	Dynamika wykonania w %
1	Dochody budżetowe	143 682 505	142 735 544,60	99,34
2	Przychody budżetowe	15 997 166	29 113 901,43	181,99
x	Razem	159 679 671	171 849 446,03	107,62
3	Wydatki budżetowe	156 469 651	149 630 873,83	95,63
4	Rozchody budżetowe	3 210 020	3 210 019,80	100,00
x	Razem	159 679 671	152 840 893,63	95,72
Wynik budżetu				
5	Nadwyżka (+) / Deficyt (-) 1 - poz. 3	poz. -12 787 146	-6 895 329,23	x

BURMISTRZ MIASTA REDY

Wynik finansowy wykonania budżetu za 2023 rok stanowi deficyt w wysokości 6 895 329,23 zł.

Rozliczenie stanu zadłużenia

1	Stan zadłużenia na początek okresu sprawozdawczego	15 238 353,84 zł
2	Przychody z kredytów	11 000 000,00 zł
3	Splaty kredytów	3 210 019,80 zł
4	Stan zadłużenia na koniec okresu sprawozdawczego	23 028 334,04 zł

Zadłużenie gminy na koniec 2023 roku wyniosło 16,13 % wykonanych dochodów za ten rok.

Struktura realizacji planu dochodów.**Wykonanie dochodów na 31.12.2023 w podziale na ich rodzaje**

Lp	Wyszczególnienie	Plan po zmianach	Wykonanie	Dynamika wykonania w %
1	Dochody bieżące	132 387 237	131 281 257,23	99,16
2	Dochody majątkowe	11 295 268	11 454 287,37	101,41
x	Razem	143 682 505	142 735 544,60	99,34

Struktura dochodów za okres od 1.01. - 31.12.2023 r.

Lp.	NAZWA ŹRÓDŁA DOCHODÓW	Plan po zmianach	Wykonanie	Dynamika wykonania w %	% udział w dochodach ogółem
1	Dotacje bieżące do budżetu miasta	21 062 664	20 944 249,07	99,44	14,67
2	Subwencje państwa	50 313 297	50 313 296,40	100,00	35,25
3	Udziały w podatkach stanowiących dochód państwa (PIT i CIT)	26 905 519	26 905 519,00	100,00	18,85
x	Razem źródła dochodów zewnętrznych	98 281 480	98 163 064,47	99,88	68,77
4	Dochody z podatków i opłat	28 998 257	28 789 496,33	99,28	20,17
5	Pozostałe dochody	5 107 500	4 328 696,43	84,75	3,03
6	Dochody majątkowe i dotacje majątkowe	11 295 268	11 454 287,37	101,41	8,02
x	Razem źródła dochodów własnych	45 401 025	44 572 480,13	98,18	31,23
x	Ogółem dochody	143 682 505	142 735 544,60	99,34	100,00
1	Przychody z wolnych środków	4 158 275	15 238 353,84	366,46	x
2	Nadwyżka budżetowa	838 891	2 875 547,59	342,78	x
2	Przychody z kredytów	11 000 000	11 000 000,00	100,00	x
x	Razem przychody	15 997 166	29 113 901,43	181,99	x
x	Dochody i przychody razem	159 679 671	171 849 446,03	107,62	x

BURMISTRZ MIASTA REDDY

W powyższym zestawieniu przedstawiono ustalony plan dla poszczególnych źródeł dochodów gminy, wysokość wykonania za okres sprawozdawczy, dynamikę wykonania wyrażoną w % oraz % wskaźnik udziału danego źródła dochodów w planie i w wykonaniu dochodów ogółem. Daje to ogólny obraz realizacji dochodów gminy w minionym okresie sprawozdawczym.

Poniżej przedstawia się opis realizacji dochodów gminy w kolejności źródeł.

1. Dochody budżetu z tytułu dotacji bieżących.

Rozliczenie uzyskanych dochodów z dotacji za okres sprawozdawczy przedstawia poniższa tabela:

Rozliczenie dotacji za okres I.01. - 31.12.2023

Dz.	Rozdz.	§	NAZWA	Plan po zmianach	Wykonanie	Dynamika w %
010			ROLNICTWO I ŁOWIECTWO	35 910	35 909,79	100,00
	01095		Pozostała działalność	35 910	35 909,79	100,00
		2010	Dotacje celowe otrzymane z budżetu państwa na zadania bieżące z zakresu administracji rządowej oraz innych zadań zleconych gminie ustawami na zwrot rolnikom ceny zakupu paliwa	35 910	35 909,79	100,00
600			TRANSPORT I ŁĄCZNOŚĆ	284 198	284 197,56	100,00
	60004		Lokalny transport zbiorowy	180	180,00	100,00
		2010	Dotacje celowe otrzymane z budżetu państwa na zadania bieżące z zakresu administracji rządowej oraz innych zadań zleconych gminie ustawami na zwrot rolnikom ceny zakupu paliwa	180	180,00	100,00
	60014		Publiczne drogi powiatowe	284 018	284 017,56	100,00
		2320	Dotacje celowe otrzymane z powiatu na zadania bieżące realizowane na podstawie porozumień między JST na utrzymanie i renowację dróg powiatowych	284 018	284 017,56	100,00
710			DZIAŁANOŚĆ USŁUGOWA	1 000	1 000,00	100,00
	71035		Cmentarze	1 000	1 000,00	100,00
		2020	Dotacje celowe otrzymane z budżetu państwa na zadania bieżące realizowane przez gminę na podstawie porozumień z organami administracji rządowej na utrzymanie grobów wojennych	1 000	1 000,00	100,00
750			ADMINISTRACJA PUBLICZNA	296 886	288 829,74	97,29
	75011		Urząd Wojewódzki	292 800	284 743,94	97,25
		2010	Dotacje celowe otrzymane z budżetu państwa na zadania bieżące z zakresu administracji rządowej oraz innych zadań zleconych gminie ustawami	292 800	284 743,94	97,25
	75095		Pozostała działalność	4 086	4 085,80	100,00
		2100	Środki z Funduszu Pomocy na finansowanie lub dofinansowanie zadań bieżących w zakresie pomocy obywatelom Ukrainy.	4 086	4 085,80	100,00
751			Urzędy naczelnych organów władzy, kontroli...	104 558	102 936,95	98,45
	75101		Urzędy naczelnych organów władzy...	4 800	4 798,75	99,97
		2010	Dotacje celowe otrzymane z budżetu państwa na zadania bieżące z zakresu administracji rządowej oraz innych zadań zleconych gminie ustawami	4 800	4 798,75	99,97
	75108		Wybory do Sejmu i Senatu	99 281	97 661,20	98,37
		2010	Dotacje celowe otrzymane z budżetu państwa na zadania bieżące z zakresu administracji rządowej oraz innych zadań zleconych gminie ustawami	99 281	97 661,20	98,37
	75110		Referenda ogólnokrajowe	477	477,00	100,00
		2010	Dotacje celowe otrzymane z budżetu państwa na zadania bieżące z zakresu administracji rządowej oraz innych zadań zleconych gminie ustawami	477	477,00	100,00

BURMISTRZ MIASTA REDY

758		Różne rozliczenia	2 642 389,00	2 642 389,00	100,00
	75814	Różne rozliczenia finansowe	2 642 389	2 642 389,00	100,00
		2100 Środki z Funduszu Pomocy na finansowanie ludności dofinansowanie zadań bieżących w zakresie pomocy obywatelom Ukrainy.	2 642 389	2 642 389,00	100,00
801		OŚWIATA I WYCHOWANIE	2 374 302	2 331 644,52	98,20
	80101	Szkoły podstawowe	12 000	12 000,00	100,00
		2030 Dotacje celowe otrzymane z budżetu państwa na realizację własnych zadań bieżących gmin	12 000	12 000,00	100,00
	80103	Oddz. przedszkolne w szkołach podst.	78 760	77 688,58	98,64
		2030 Dotacje celowe otrzymane z budżetu państwa na realizację własnych zadań bieżących gmin	78 760	77 688,58	98,64
	80104	Przedszkola	1 832 164	1 796 812,87	98,07
		2030 Dotacje celowe otrzymane z budżetu państwa na realizację własnych zadań bieżących gmin	1 832 164	1 796 812,87	98,07
	80106	Inne formy wych. przedszkolnego	56 257	56 257,00	100,00
		2030 Dotacje celowe otrzymane z budżetu państwa na realizację własnych zadań bieżących gmin	56 257	56 257,00	100,00
	80153	Zapewnienie uczniom prawa do bezpłatnego dostępu do podręczników, materiałów edukacyjnych lub materiałów ćwiczeniowych	365 100	362 581,78	99,31
		2010 Dotacje celowe otrzymane z budżetu państwa na zadania bieżące z zakresu administracji rządowej oraz innych zadań zleconych gminie ustawami	365 100	362 581,78	99,31
	80195	Pozostała działalność	30 021	26 304,29	87,62
		2100 Środki z Funduszu Pomocy na finansowanie ludności dofinansowanie zadań bieżących w zakresie pomocy obywatelom Ukrainy.	30 021	26 304,29	87,62
851		OCHRONA ZDROWIA	300	298,56	99,52
	85195	Pozostała działalność	300	298,56	99,52
		2010 Dotacje celowe otrzymane z budżetu państwa na zadania bieżące z zakresu administracji rządowej oraz innych zadań zleconych gminie ustawami	300	298,56	99,52
852		POMOC SPOŁECZNA	1 858 852	1 809 370,02	97,34
	85213	Składki na ubezpieczenie zdrowotne ...	53 000	48 917,97	92,30
		2030 Dotacje celowe otrzymane z budżetu państwa na realizację własnych zadań bieżących gmin	53 000	48 917,97	92,30
	85214	Zasiłki i pomoc w naturze...	19 000	14 510,18	76,37
		2030 Dotacje celowe otrzymane z budżetu państwa na realizację własnych zadań bieżących gmin na dofinansowanie zasiłków rekonesansowych	19 000	14 510,18	76,37
	85216	Zasiłki stałe	605 000	579 048,42	95,71
		2030 Dotacje celowe otrzymane z budżetu państwa na realizację własnych zadań bieżących gmin	605 000	579 048,42	95,71
	85219	MOPS	144 761	144 760,78	100,00
		2030 Dotacje celowe otrzymane z budżetu państwa na realizację własnych zadań bieżących gmin	144 761	144 760,78	100,00
	85228	Usługi opiekuńcze...	292 591	292 528,40	99,98
		2010 Dotacje celowe otrzymane z budżetu państwa na zadania bieżące z zakresu administracji rządowej oraz innych zadań zleconych gminie ustawami	292 591	292 528,40	99,98
	85230	Pomoc w zakresie żywienia	117 000	114 677,24	98,01
		2030 Dotacje celowe otrzymane z budżetu państwa na realizację własnych zadań bieżących gmin	117 000	114 677,24	98,01
	85295	Pozostała działalność	627 500	614 927,03	98,00
		2100 Środki z Funduszu Pomocy na finansowanie ludności dofinansowanie zadań bieżących w zakresie pomocy obywatelom Ukrainy.	591 229	581 447,03	98,35
		2030 Dotacje celowe otrzymane z budżetu państwa na realizację własnych zadań bieżących gmin	36 271	33 480,00	92,31

BURMISTRZ MIASTA REDY

853			POZOSTALE ZADANIA W ZAKRESIE POLITYKI SPOLECZNEJ	110 202	113 234,52	102,75
	85395		Pozostała działalność	110 202	113 234,52	102,75
		2180	Środki z Funduszu Przeciwdziałania COVID...	110 202	113 234,52	102,75
854			EDUKACYJNA OPIEKA WYCHOWAWCZA	45 720,00	6 618,48	14,48
	85415		Pomoc materialna dla uczniów o charakterze socjalnym	29 848,00	6 618,48	22,17
		2030	Dotacje celowe otrzymane z budżetu państwa na realizację własnych zadań bieżących gmin	25 843,00	4 256,22	16,47
		2040	Dotacje celowe otrzymane z budżetu państwa na realizację własnych zadań bieżących z zakresu edukacyjnej opieki wychowawczej	4 005,00	2 362,26	58,98
	85495		Pozostała działalność	15 872,00	0,00	0,00
		2100	Środki z Funduszu Pomocy na finansowanie lub dofinansowanie zadań bieżących w zakresie pomocy obywatelom Ukrainy.	15 872,00	0,00	0,00
855			RODZINA	13 256 352	13 271 825,17	100,12
	85502		Świadczenia rodzinne, oraz składki	12 803 322	12 801 538,63	99,99
		2010	Dotacje celowe otrzymane z budżetu państwa na zadania bieżące z zakresu administracji rządowej oraz innych zadań zleconych gminie ustawami	12 714 039	12 712 323,45	99,99
		2060	Dotacje celowe przekazane z budżetu państwa na zadania bieżące z zakresu administracji rządowej zlecone gminom, (związkom gmin, związkom powiatowo- gminnym), związane z realizacją świadczenia wychowawczego stanowiącego pomoc państwa w wychowaniu dzieci.	89 283	89 214,18	99,92
	85503		Karta Dużej Rodziny	5 000	4 086,91	81,74
		2010	Dotacje celowe otrzymane z budżetu państwa na zadania bieżące z zakresu administracji rządowej oraz innych zadań zleconych gminie ustawami	5 000	4 086,91	81,74
	85504		Wspieranie rodziny	4 000	22 245,32	556,13
		2690	Środki z funduszu pracy ...	4 000	22 245,32	556,13
	85513		Składki na ubezpieczenia zdrowotne	192 670	192 596,51	99,96
		2010	Dotacje celowe otrzymane z budżetu państwa na zadania bieżące z zakresu administracji rządowej oraz innych zadań zleconych gminie ustawami	192 670	192 596,51	99,96
	85595		Pozostała działalność	251 360	251 358,80	100,00
		2100	Środki z Funduszu Pomocy na finansowanie lub dofinansowanie zadań bieżących w zakresie pomocy obywatelom Ukrainy.	251 360	251 358,80	100,00
900			GOSPODARKA KOMUNALNA	38 000	42 000,00	110,53
	90005		Wydatki związane z ochroną powietrza atmosferycznego i klimatu	38 000	42 000,00	110,53
		2700	Środki na dofinansowanie własnych zadań bieżących gmin pozyskane z innych źródeł	38 000	42 000,00	110,53
921			KULTURA I OCHRONA DZIEDZICTWA NARODOWEGO	5 000	5 000,00	100,00
	92105		Pozostałe zadania w zakresie kultury fizycznej	5 000	5 000,00	100,00
		2710	Środki na dofinansowanie własnych zadań bieżących gmin pozyskane z innych źródeł	5 000	5 000,00	100,00
926			KULTURA FIZYCZNA	8 995	8 994,76	100,00
	92695		Pozostała działalność	8 995	8 994,76	100,00
		2710	Środki na dofinansowanie własnych zadań bieżących gmin pozyskane z innych źródeł	8 995	8 994,76	100,00
			Ogółem	21 062 664	20 944 249,07	99,44
x	x	x	w tym:			
x	x	x	- na zadania zlecone i powierzone	14 377 449	14 362 418,03	99,90
x	x	x	- na zadania własne	3 150 258	3 076 246,12	97,65
x	x	x	- na pomoc obywatelom Ukrainy	3 534 957	3 505 584,92	99,17

BURMISTRZ MIASTA REJDY

W minionym okresie sprawozdawczym uzyskano ponad 20,9 mln zł z dotacji, co stanowi 99,44% planu tych dochodów ujętych w budżecie. Wykonanie dochodów z dotacji uwzględnia sporządzone rozliczenia wykorzystania dotacji oraz dokonane zwroty niewykorzystanych części.

Pod tabelą zawarto dodatkowe informacje o dotacjach uwzględniające ich charakter. Najwyższą wartość mają wśród nich dotacje, które gmina otrzymuje na realizację zadań zleconych i powierzonych. Stanowią one 68,57% wszystkich otrzymanych dotacji. Ze względu na kierunek finansowania, to najwięcej dotacji gmina otrzymuje na pomoc społeczną i politykę rodzinną, które wynoszą łącznie 13,3 mln zł. W kategorii dotacji oświatowych Gmina w 2023 roku uzyskała dotacje z tytułu dofinansowania z budżetu państwa zadań z zakresu wychowania przedszkolnego tzw. „dotacje przedszkolne”, które w ubiegłym roku wyniosły łącznie 1 967 181 zł. Dotacja ta przysługuje w wysokości 133,95 zł miesięcznie na każde dziecko w wieku od 2,5 do 5 lat, według stanu na dzień 30 września poprzedniego (2022) roku zgodnie z Systemem Informacji Oświatowej (SIO). W 2023 roku wykorzystano dotację w wysokości 1 930 758,45 zł i gmina musiała dokonywać zwrotu do PUW niewykorzystanej części w wysokości 36 422,55 zł. Rozliczenie to odbywa się w oparciu o liczbę dzieci w wyżej wymienionym wieku, ale według stanu na dzień 30 września roku bieżącego (2023) potwierdzone zgodnie z Systemem Informacji Oświatowej (SIO). W przypadku naszej Gminy otrzymano dotację na 1 222 dzieci w wieku 2,5–5 lat, a rozliczono za 1 154. W 2023 roku Gmina odnotowała w SIO. Gmina realizowała także oświatowe zadania zlecone, finansowane z dotacji celowej w rozdz. 80153 w wysokości 362 581,78 zł, przeznaczonej na zakup podręczników dla uczniów szkół podstawowych.

W minionym roku ze środków Funduszu Przeciwdziałania COVID-19 w rozdz. 85395 Gmina otrzymała środki na zadania bieżące w wysokości 113 234,52 zł, z przeznaczeniem na wypłatę dodatków energetycznych.

Miasto otrzymało również środki z Funduszu Pomocy Ukrainie w wysokości 3 505 584,92 zł wyróżnione oznaczonym jako „2100” paragrafem klasyfikacji budżetowej, z trzech różnych źródeł: z Ministerstwa Rodziny w rozdz. 85295 i 85595 w wysokości 269 125,83 zł z przeznaczeniem na posiłki dla dzieci, zasiłki okresowe, zasiłki stałe, świadczenia rodzinne, jednorazowe świadczenia 300+, z Ministerstwa Finansów w rozdz. 85295 i 75095 w wysokości 567 765,80 zł z przeznaczeniem na udzielanie świadczeń pieniężnych, na nadanie numeru PESEL i wykonanie zdjęć oraz z Kuratorium Oświaty w rozdz. 75814 i 80195 wysokości 2 668 693,29 zł z przeznaczeniem na realizację dodatkowych zadań oświatowych i zakup podręczników.

Uzyskano także pomoc finansową od Powiatu Wejherowskiego w formie dotacji na organizację imprez kulturalno-sportowych realizowanych przez Fabrykę Kultury i MOSiR łącznie w wysokości 13 994,76 zł w rozdz. odpowiednio 92105, 92695.

Dochody budżetu z subwencji.

Rozliczenie uzyskanych dochodów z otrzymanej subwencji państwa za okres sprawozdawczy przedstawia poniższa tabela:

Rozliczenie dochodów z subwencji państwa za okres 1.01.-31.12.2023

Dz.	Rozdz.	§	Nazwa	Plan po zmianach	Wykonanie	Dynamika w %
758			RÓŻNE ROZLICZENIA	50 313 297	50 313 296,40	100,00
	75801	2920	Część oświatowa subwencji ogólnej	32 699 948	32 699 948,00	100,00
	75802	2750	Środki na uzupełnienie subwencji dla JST	8 581 856	8 581 855,40	100,00
	75807	2920	Część wyrównawcza subwencji ogólnej	9 031 493	9 031 493,00	100,00

BURMISTRZ MIASTA RYDY

Subwencje w całym minionym roku wpływały systematycznie i terminowo. W dniu 21.02.2023 r. Miasto otrzymało zawiadomienie o zmniejszeniu subwencji oświatowej w wyniku jej ostatecznego ustalenia na 2023 rok. Miasto otrzymało o 317.546 zł mniej niż pierwotne zawiadomienie stanowiące podstawę ujęcia w planie na 2023 rok. Dodatkowo Miasto otrzymało w miesiącu lipcu minionego roku zwiększenie części oświatowej subwencji ogólnej o kwotę 114.563 zł z tytułu dofinansowania doposażenia publicznych szkół i placówek oświatowych w nowo wybudowanych budynkach, w miesiącu sierpniu o kwotę 89.542 zł na zwiększony odpis na ZFŚS dla nauczycieli w 2023 roku, a w miesiącu grudniu wpłynęły środki w kwocie 407.010 zł z tytułu wzrostu zadań szkolnych i pozaszkolnych, polegających na wzroście liczby uczniów.

3. Dochody z tytułu udziałów w podatkach stanowiących dochód państwa.

Rozliczenie uzyskanych dochodów z udziałów w dochodach państwa za okres sprawozdawczy w porównaniu do dwóch poprzednich lat przedstawiają poniższe tabele:

Rozliczenie udziałów w podatkach za okres 1.01. - 31.12.2023

Dz.	Rozdz.	§	Nazwa	Plan po zmianach	Wykonanie	Dynamika w %
756	75621	x	Udziały gmin w podatkach stanowiących dochód państwa	26 905 519	26 905 519,00	100,00
		0010	Podatek dochodowy od osób fizycznych	25 980 060	25 980 060,00	100,00
		0020	Podatek dochodowy od osób prawnych	925 459	925 459,00	100,00

Rozliczenie udziałów w podatkach za okres 1.01. - 31.12.2022

Dz.	Rozdz.	§	Nazwa	Plan po zmianach	Wykonanie	Dynamika w %
756	75621	x	Udziały gmin w podatkach stanowiących dochód państwa	31 705 622	31 705 622,10	100,00
		0010	Podatek dochodowy od osób fizycznych	31 087 958	31 087 958,10	100,00
		0020	Podatek dochodowy od osób prawnych	617 664	617 664,00	100,00

Rozliczenie udziałów w podatkach za okres 1.01. - 31.12.2021

Dz.	Rozdz.	§	Nazwa	Plan po zmianach	Wykonanie	Dynamika w %
756	75621	x	Udziały gmin w podatkach stanowiących dochód państwa	31 400 000	32 213 226,73	102,59
		0010	Podatek dochodowy od osób fizycznych	30 800 000	31 593 362,00	102,58
		0020	Podatek dochodowy od osób prawnych	600 000	619 864,73	103,31

Z udziałów w podatkach dochodowych wpłynęło razem ponad 26,9 mln zł i są one niższe o 4,8 mln zł stosunku do roku poprzedniego, gdy wpłynęło z tego tytułu 31,7 mln zł oraz niższe o 5,5 mln zł w stosunku do dwóch lat wstecz, gdy wpłynęło 32,2 mln zł.

Realizację wpływów w udziałach w podatku dochodowym od osób fizycznych w poszczególnych miesiącach roku sprawozdawczego w porównaniu do wpływów z poprzednich dwóch lat, przedstawia poniższe zestawienie.

BURMISTRZ MIASTA REDY

m-c	2021		2022		2023	
	wykonanie		wykonanie		prognoza	wykonanie
	kwota	kwota	kwota	kwota	kwota	% wyk
I	3 174 674	2 277 547	2 165 005	2 165 005	2 165 005	100,00
II	2 061 663	2 277 547	2 165 005	2 165 005	2 165 005	100,00
III	1 293 591	2 277 547	2 165 005	2 165 005	2 165 005	100,00
IV	2 989 306	2 277 547	2 165 005	2 165 005	2 165 005	100,00
V	2 530 566	2 277 547	2 165 005	2 165 005	2 165 005	100,00
VI	2 198 922	2 277 547	2 165 005	2 165 005	2 165 005	100,00
VII	2 554 768	2 277 547	2 165 005	2 165 005	2 165 005	100,00
VIII	2 631 894	2 277 547	2 165 005	2 165 005	2 165 005	100,00
IX	2 676 891	2 277 547	2 165 005	2 165 005	2 165 005	100,00
X	2 975 309	3 530 011	2 165 005	2 165 005	2 165 005	100,00
XI	2 858 825	3 530 011	2 165 005	2 165 005	2 165 005	100,00
XII	2 287 060	3 530 013,10	2 165 005	2 165 005	2 165 005	100,00
razem	30 233 469	31 087 958,10	25 980 060	25 980 060	25 980 060	100,00

Plan dochodów z tego tytułu udziału we wpływach z podatku dochodowego od osób fizycznych ustalono w oparciu o zawiadomienie Ministerstwa Finansów w wysokości 25 980 060 zł. Faktyczne wpływy są tożsame z zaplanowanymi. W ostatnich wierszach przedstawiono wykonanie w porównaniu do 2022 i 2021 roku i daje się zauważyć wyraźny spadek o 5,1 mln zł w stosunku do roku 2022 oraz spadek o 4,25 mln zł w stosunku do roku 2021. Począwszy od 2022 roku po zmianie ustawy o dochodach jst zmieniono sposób ustalania przez Ministerstwa Finansów należnych prognozowanych udziałów z PIT i CIT, który wpływa miesięcznie w stałej kwocie w wysokości 1/12 ustalonych wpływów. Minister Finansów ustala je w oparciu o średnią ważoną z trzech ostatnich lat poprzedzających rok budżetowy (bazowy), odpowiednio z wagą 0,5, 0,33 i 0,17 dla należnego podatku od osób zamieszkałych na terenie danej gminy w kwocie ogólnej tego podatku w kraju. Minister Finansów dokonuje korekty planu dochodów z PIT w roku budżetowym, w przypadku gdy w roku poprzedzającym rok budżetowy wykonane dochody z PIT są niższe lub wyższe niż prognozowane, z uwzględnieniem ich referencyjnej wysokości. Nadmienić należy, że w 2022 roku gmina otrzymała jednorazowo „dodatkowe” środki z PIT w 3 ratach, w miesiącach X-XII, na mocy ustawy z dnia 15.09.2022 r. o zmianie ustawy o dochodach JST.

Z udziałów w podatku dochodowym od osób prawnych Gmina otrzymuje 6,71% faktycznych wpływów wynikających ze składanych deklaracji podatkowych oraz kwartalną sprawozdawczość budżetową. Opisaną zmianę ustalania i przekazywania dochodów z CIT jest tożsama jaką obowiązuje w PIT. Wielkość wpływów w minionym roku w porównaniu do wpływów w poprzednich 2 latach przedstawiają poniższe zestawienia:

Rozliczenie dochodów za okres od 1.01. do 31.12.2023

termin rozliczenia	kwota rozliczenia	suma narastająco	% wykonania	plan pierwotny / plan po zmianach
31.03.23	231 363	231 363	25,00	925 459
30.06.23	231 363	462 726	50,00	
30.09.23	231 363	694 089	75,00	
31.12.23	231 370	925 459	100,00	

Rozliczenie dochodów za okres od 1.01. do 31.12.2022

termin rozliczenia	kwota rozliczenia	suma narastająco	% wykonania	plan pierwotny / plan po zmianach
31.03.22	154 416	154 416	25,00	617 664
30.06.22	154 416	308 832	50,00	
30.09.22	154 416	463 248	75,00	
31.12.22	154 416	617 664	100,00	

BURMISTRZ MIASTA REDY

Rozliczenie dochodów za okres od 1.01. do 31.12.2021

termin rozliczenia	kwota rozliczenia	suma narastająco	% wykonania	plan pierwotny / plan po zmianach
31.03.21	33 587	33 587	5,60	600 000
30.06.21	284 222	317 809	52,97	
30.09.21	148 049	465 858	77,64	
31.12.21	148 665	614 523	102,42	

4. Dochody z podatków i opłat.

Rozliczenie uzyskanych dochodów z podatków i opłat za okres sprawozdawczy przedstawia poniższa tabela:

Rozliczenie podatków i opłat za okres 1.01. - 31.12.2023

Dz.	Rozdz.	§	NAZWA	Plan po zmianach	Wykonanie	Dynamika w %
600			TRANSPORT I ŁĄCZNOŚĆ	347 500	320 288,72	92,17
	60016		Publiczne drogi gminne	347 500	320 288,72	92,17
		0690	Wpływy z innych opłat	347 500	320 288,72	92,17
700			GOSPODARKA NIERUCHOMOŚCI	639 600	577 673,80	90,32
	70005		Gospodarka gruntami i nieruchomościami	639 600	577 673,80	90,32
		0470	Wpływy z opłat za zarząd, użytkowanie i służebności	59 600	27 988,04	46,96
		0550	Wpływy z opłat z tytułu użytkowania wieczystego nieruchomości	580 000	549 685,76	94,77
756			DOCHODY OD OSÓB PRAWNYCH I FIZYCZNYCH	19 543 647	19 741 640,77	101,01
	75601		Wpływy z podatku dochodowego od osób fizycznych	195 000	202 593,50	103,89
		0350	Karta podatkowa	195 000	202 593,50	103,89
	75615		Wpływy z podatku rolnego, leśnego, od czynności cywilnoprawnych, spadków i darowizn, podatków i opłat lokalnych od osób prawnych	8 572 830	8 539 873,85	99,62
		0310	Podatek od nieruchomości	8 200 000	8 158 298,39	99,49
		0320	Podatek rolny	1 190	987,00	82,94
		0330	Podatek leśny	93 914	93 624,00	99,69
		0340	Podatek od środków transportowych	185 726	189 156,55	101,85
		0500	Podatek od czynności cywilnoprawnych	92 000	97 807,91	106,31
	75616		Wpływy z podatku rolnego, leśnego, od czynności cywilnoprawnych, spadków i darowizn, podatków i opłat lokalnych od osób fizycznych	9 535 967	9 851 834,35	103,31
		0310	Podatek od nieruchomości	5 900 000	5 958 302,83	100,99
		0320	Podatek rolny	113 200	115 510,09	102,04
		0330	Podatek leśny	694	778,00	112,10
		0340	Podatek od środków transportowych	202 000	201 436,97	99,72
		0360	Podatek od spadków i darowizn	75 000	288 290,37	384,39
		0370	Oplata od posiadania psu	40 573	41 079,88	101,25
		0430	Wpływy z opłaty targowej	4 500	4 076,00	90,58
		0500	Podatek od czynności cywilnoprawnych	3 200 000	3 242 360,21	101,32

12

BURMISTRZ MIASTA REDY

	75618		Wpływy z innych opłat stanowiących dochody JST na podstawie ustaw	1 239 850	1 147 339,07	92,54
		0270	Wpływy z części opłaty za zezwolenie na sprzedaż napojów alkoholowych w obrocie hurtowym	272 600	206 705,61	75,83
		0410	Wpływy z opłaty skarbowej	95 000	97 982,16	103,14
		0480	Wpływy z opłat za wydawanie zezwoleń na sprzedaż alkoholu	768 000	791 061,29	103,00
		0490	Wpływy z innych lokalnych opłat pobieranych przez JST na podstawie odrębnych ustaw	72 000	19 847,01	27,57
		0590	Wpływy z opłat za licencje	28 250	28 743,00	101,75
		0690	Wpływy z innych opłat	4 000	3 000,00	75,00
801			OŚWIATA I WYCHOWANIE	411 150	127 790,77	31,08
	80103		Klasy "0"	5 200	4 252,10	81,77
		0660	Wpływy z opłat za korzystanie z wychowania przedszkolnego	5 200	4 252,10	81,77
	80104		Przedszkola	405 950	123 538,67	30,43
		0660	Wpływy z opłat za korzystanie z wychowania przedszkolnego	405 950	123 538,67	30,43
900			GOSPODARKA KOMUNALNA	8 056 360	8 022 102,27	99,57
	90002		Gospodarka odpadami	8 020 860	7 986 584,77	99,57
		0490	Wpływy z opłaty za zagospodarowanie odpadów	8 020 860	7 986 584,77	99,57
	90019		Wpływy ... związane z gromadzeniem środków z opłat i kar za korzystanie ze środowiska	35 500	35 512,50	100,04
		0690	Wpływy z różnych opłat	35 500	35 512,50	100,04
x	x	x	Razem:	28 998 257	28 789 496,33	99,28

Ogólnie osiągnięto wpływy z podatków i opłat w wysokości ponad 28,8 mln zł, co stanowi 99,28% zaplanowanej ich wartości. Realizacja dochodów w szczególności dla każdego rodzaju podatku przedstawia się następująco:

- Z opłat za zajęcie pasa drogowego na drogach gminnych uzyskano wpływy w wysokości 320,99 tys. zł. w tym 276,6 tys. zł. w miesiącu styczniu. Takie wykonanie dochodów, w tym okresie wynika z konieczności dokonania w terminie do 15 stycznia każdego roku rocznej opłaty za umieszczenie infrastruktury w pasie drogowym od wystawionych decyzji w latach poprzednich. W pozostałym okresie minionego roku wpłynęło jeszcze ponad 43,6 tys. zł, gdy w poprzednim roku wpłynęło 127,96 tys. zł z opłat za zajęcie pasa drogowego. W trakcie minionego roku wydano 123 decyzji na prowadzenie robót, gdy w poprzednim było to 101 decyzji, jednakże dotyczyły one dużych prowadzonych inwestycji sieciowych dla których niezbędne jest zajęcie pasa drogowego, a których zabrakło w roku sprawozdawczym. Wpływ nowych projektowanych i prowadzonych inwestycji ma więc kluczowe znaczenie.
- Wpływy z opłat za zarząd, użytkowanie, użytkowanie wieczyste oraz służebności realizuje referat gospodarki nieruchomościami urzędu miasta, który przedstawił w odrębnej informacji stanowiącej opis ich ustalenia i wykonania na str. 31-41.
- Z karty podatkowej uzyskano dochody w wysokości ponad 202,5 tys. zł., co stanowi 343,23% wysokości ustalonego planu. Wielkość wpływów w okresach kwartalnych 2023 roku w porównaniu do wpływów w dwóch poprzednich latach przedstawiają poniższe zestawienia:

Rozliczenie za okres 1.01 - 31.12.2023

termin rozliczenia	kwota rozliczenia	suma narastająco	% wykonania	plan miesięczny/plan na zmianach
31.03.23	33 585	33 585	17,22	195 000
30.06.23	54 547	88 131	45,20	
30.09.23	55 353	143 484	73,58	
31.12.23	59 110	202 594	103,89	

BURMISTRZ MIASTA REDY

Rozliczenie za okres 1.01 - 31.12.2022

termin rozliczenia	kwota rozliczenia	suma narastająco	% wykonania	plan pierwotny/plan po zmianach
31.03.22	18 451	18 451	30,50	60 500
30.06.22	74 551	93 002	153,72	
30.09.22	50 592	143 594	237,34	
31.12.22	64 061	207 654	343,23	

Rozliczenie za okres 1.01 - 31.12.2021

termin rozliczenia	kwota rozliczenia	suma narastająco	% wykonania	plan pierwotny/plan po zmianach
31.03.21	631	631	0,70	89 950
30.06.21	26 703	27 335	30,39	
30.09.21	23 029	50 363	55,99	
31.12.21	32 812	83 175	92,47	

4. Z podatku od nieruchomości od osób prawnych osiągnięto wpływy w wysokości 8 158,2 tys. zł, nieco mniej niż zaplanowano, w tym 59,1 tys. zł tytułem uregulowania zaległości. Podatek ten opłaca 303 podatników, wobec 280 podatników w 2022 r. Stan zaległości podatkowych wynosi ponad 1 145 tys. zł. W trakcie roku wystawiono 86 upomnienia na łączną wartość 724,9 tys. zł oraz skierowano 47 tytuły wykonawcze do Naczelników Urzędów Skarbowych o zapłatę na wartość 437,6 tys. zł. Na początku 2024 roku tytułem wpłat zaległych wpłynęło ponad 15 tys. zł. Dodatkowo w 2023 roku złożono 3 wnioski w celu ustanowienia hipoteki na rzecz wierzyciela na kwotę 59,9 tys. zł.
5. Z podatku od nieruchomości od osób fizycznych osiągnięto wpływy w wysokości ponad 5 960,8 tys. zł, nieco powyżej zaplanowanej wartości tych dochodów, w tym ponad 220,5 tys. zł tytułem uregulowania zaległości. Podatek ten opłaca 21 719 podatników, wobec 20 846 w 2022 roku i 16 978 podatników w roku 2020. Wpływy wzrosły w stosunku do roku poprzedniego o 180 tys. zł. Stan zaległości wynosi ponad 918 tys. zł. W trakcie roku wystawiono 2025 upomnień na łączną wartość 1 759 tys. zł oraz skierowano 356 tytuły wykonawcze do Naczelników Urzędów Skarbowych o zapłatę na wartość 224,4 tys. zł. Na początku 2024 roku tytułem wpłat zaległych wpłynęło ponad 35 tys. zł. Dodatkowo w 2023 roku złożono 1 wniosek w celu ustanowienia hipoteki na rzecz wierzyciela na kwotę 122,5 tys. zł.
6. Z podatku rolnego od osób prawnych wpłynęły dochody nieco poniżej zaplanowanej wielkości. Podatek ten opłaca 22 podatników, wobec 35 podatników w ub.r. Stan zaległości wynosi 2,6 tys. zł. W trakcie roku wystawiono 1 upomnienie na łączną wartość 2,1 tys. zł.
7. Z podatku rolnego od osób fizycznych osiągnięto wpływy w wysokości 115,5 tys. zł, tj. nieco powyżej zaplanowanej wartości, w tym 3,4 tys. zł tytułem uregulowania zaległości. Podatek ten w minionym roku opłacało 2 235 podatników, wobec 2 193 podatników w 2022 roku. Stan zaległości wynosi 10,1 tys. zł. W trakcie roku wystawiono 134 upomnienia na łączną wartość 61,9 tys. zł oraz skierowano 22 tytuły wykonawcze do Naczelników Urzędów Skarbowych o zapłatę na wartość 5,1 zł. Na początku 2024 roku tytułem wpłat zaległych wpłynęło ponad 0,6 tys. zł.
8. Z podatku leśnego od osób prawnych w minionym okresie sprawozdawczym wpłynęły dochody w wysokości 93,6 zł, co stanowi 99,7% wykonania planu. Podatek ten opłaca 5 podatników wobec 4 podatników w 2022 roku. Stan zaległości wynosi 86 zł.
9. Z podatku leśnego od osób fizycznych w minionym okresie sprawozdawczym wpłynęły dochody w wysokości 778 zł. Podatek ten opłaca 60 podatników, wobec 40 podatników w 2022 roku. W trakcie roku wystawiono 4 upomnienia na łączną wartość 97 zł.
10. Z podatku od posiadania środków transportu od osób prawnych uzyskano wpływy w wysokości 189,2 tys. zł tj. 101,9% planu. Na koniec roku zaewidencjonowane były 79 pojazdy wobec 82 na początku roku. Podatek ten opłaca 17 podatników, wobec 13 podatników w 2022 roku. Stan zaległości wynosi ponad 15,2 tys. zł. W trakcie roku wystawiono 5 upomnienia na łączną wartość 21,3 tys. zł oraz skierowano 2 tytuły wykonawcze do Naczelnika Urzędu Skarbowego o zapłatę na wartość 1,5 tys. zł.

BURMISTRZ MIASTA REDY

11. Z podatku od posiadania środków transportu od osób fizycznych uzyskano wpływy poniżej zaplanowanej wielkości, tj. w wysokości 201,4 tys. zł. Obecnie zacwidencjonowanych jest 97 pojazdów, podczas gdy na początku roku było ich 119. Podatek ten opłaca 33 podatników wobec 39 w ub.r. Stan zaległości wynosi 24,9 tys. zł. W trakcie roku wystawiono 10 upomnienia na łączną wartość ponad 26,3 tys. zł oraz skierowano 6 tytułów wykonawczych do Naczelników Urzędów Skarbowych o zapłatę na wartość 8,4 tys. zł.
12. Z podatku od spadków i darowizn osiągnięto wpływy w wysokości 288,3 tys. zł. Dochody z tego tytułu w poszczególnych latach przedstawiają się następująco:

Rok	I półrocze	II półrocze	Razem
2018	95 449	18 392	113 840
2019	106 580	50 582	157 162
2020	37 313	45 254	82 567
2021	-69 816	12 156	-57 660
2022	74 344	4 953 134	5 027 478
2023	90 400	197 891	288 290

Rozbieżność pomiędzy wpływami w poszczególnych latach jest czasami dość istotna, stąd też dokładne określenie zakładanych dochodów z tego tytułu jest trudne. Na stan dochodów w roku poprzednim wpłynęła jedna darowizna poczyniona przez darczyńcę, który nie ma miejsca zamieszkania w kraju a podatek wpłynął na rachunek gminy Reda, właściwy ze względu na miejsce zamieszkania obdarowanego.

13. Z opłat za posiadanie psa osiągnięto wpływy nieco powyżej zaplanowanej wartości w wysokości 41,1 tys. zł. W 2023 roku zarejestrowanych było 680 psów, z tego objętych opłatą 503 szt. oraz 177 szt. psów było zwolnionych z opłaty z uwagi na ukończenie przez właściciela 65 roku życia lub orzeczenie o niepełnosprawności. W trakcie roku zarejestrowano 65 psów, w tym 4 zwolnione z opłaty a wyrejestrowano 65 szt. Ze względu na eutanazję/zgony psów lub zmianę miejsca zamieszkania właściciela. W trakcie minionego roku wystawiono 104 upomnienia na kwotę 7,1 tys. zł oraz wystawiono 17 tytułów wykonawczych na wartość 1,6 tys. zł.
14. Z opłaty targowej osiągnięto wpływy w wysokości 4,1 tys. zł, nieco poniżej zaplanowanej wartości. Dochody te pobiera inkasent. Okresami największej aktywności targów jest wiosna i handel truskawkami, lato i handel świeżymi sezonowymi owocami lub warzywami, okres tuż przed Wszystkimi Świętymi i handel chryzantemami oraz lampionami, a także okres przed Bożym Narodzeniem i handel choinkami.
15. Z podatku od czynności cywilnoprawnych od osób prawnych uzyskano wpływy w wysokości 97,8 tys. zł, nieco powyżej zaplanowanej wartości. W analogicznym okresie roku ubiegłego wpływy wynosiły 88,8 tys. zł.

Rozliczenie dochodów z tego tytułu w porównaniu do dochodów z 2 ostatnich lat poprzednich przedstawiają poniższe zestawienia:

Rozliczenie dochodów za okres od 1.01 do 31.12.2023

termin rozliczenia	kwota rozliczenia	suma narastająco	% wykonania	plan/plan po zmianach
31.03.23	25 019	25 019	27,19	92 000
30.06.23	29 108	54 127	58,83	
30.09.23	28 830	82 957	90,17	
31.12.23	14 851	97 808	106,31	

BURMISTRZ MIASTA REDY

Rozliczenie dochodów za okres od 1.01 do 31.12.2022

termin rozliczenia	kwota rozliczenia	suma narastająco	% wykonania	plan/plan po zmianach
31.03.22	24 709	24 709	54,91	45 000
30.06.22	27 039	51 748	115,00	
30.09.22	19 883	71 631	159,18	
31.12.22	17 150	88 781	197,29	

Rozliczenie dochodów za okres od 1.01 do 31.12.2021

terminu rozliczenia	kwota rozliczenia	suma narastająco	% wykonania	plan/plan po zmianach
31.03.21	382	382	0,67	57 000
30.06.21	16 829	17 211	30,20	
30.09.21	18 182	35 393	62,09	
31.12.21	25 140	60 533	106,20	

16. Z podatku od czynności cywilnoprawnych od osób fizycznych w minionym okresie sprawozdawczym osiągnięto wpływy w wysokości ponad 3 242,3 tys. zł., co stanowi 101,3% zaplanowanej wielkości i są niższe o 164,5 tys. zł. w stosunku do wykonania roku ubiegłego. Rozliczenie dochodów z tego tytułu w porównaniu do dochodów z dwóch poprzednich lat przedstawiają poniższe zestawienia:

Rozliczenie dochodów za okres od 1.01 do 31.12.2023

terminu rozliczenia	kwota rozliczenia	suma narastająco	% wykonania	plan/plan po zmianach
31.03.23	652 793	652 793	20,40	3 200 000
30.06.23	722 532	1 375 324	42,98	
30.09.23	943 745	2 319 069	72,47	
31.12.23	923 291	3 242 360	101,32	

Rozliczenie dochodów za okres od 1.01 do 31.12.2022

termin rozliczenia	kwota rozliczenia	suma narastająco	% wykonania	plan/plan po zmianach
31.03.22	909 423	909 423	24,25	3 750 000
30.06.22	1 056 733	1 966 156	52,43	
30.09.22	674 323	2 640 479	70,41	
31.12.22	766 369	3 406 848	90,85	

Rozliczenie dochodów za okres od 1.01 do 31.12.2021

termin rozliczenia	kwota rozliczenia	suma narastająco	% wykonania	plan/plan po zmianach
31.03.21	259 337	259 337	7,40	3 503 803
30.06.21	1 635 480	1 894 817	54,08	
30.09.21	927 662	2 822 479	80,55	
31.12.21	892 227	3 714 706	106,02	

17. Z dochodów z opłaty skarbowej uzyskano wpływy w wysokości 97,9 tys. zł., co stanowi 103,14% wartości ustalonego planu. W poprzednim roku uzyskano z tego tytułu 85,9 tys. zł.

AG

BURMISTRZ. MIASTA REDY

18. Z opłat za zezwolenia na sprzedaż alkoholu w minionym okresie sprawozdawczym wpłynęło ponad 791,1 tys. zł. Według stanu na koniec roku sprzedaż alkoholu funkcjonowała w 42 punktach w sklepach, w 21 punktach w gastronomii, w 6 pociągach (catering) oraz wydano 9 zezwoleń jednorazowych. W trakcie roku w gastronomii wydano 9 nowych zezwoleń na sprzedaż alkoholu kategorii A (piwo) i wygaszono 10 zezwoleń, wydano 4 zezwolenia na sprzedaż alkoholu kategorii B (wino) i wygaszono 4 zezwolenia, wydano 2 zezwolenia na sprzedaż alkoholu kategorii C (wódka) i wygaszono 2 zezwolenia. W sklepach w trakcie roku wydano 12 nowych zezwoleń na sprzedaż alkoholu kategorii A (piwo) i wygaszono 13 zezwoleń, wydano 13 zezwoleń kategorii B (wino) i wygaszono 12 zezwoleń oraz wydano 12 zezwoleń kategorii C (wódka) i wygaszono 12 zezwoleń. Na koniec roku sprzedaż piwa (kategoria A) jest sprzedawana w sklepach na podstawie wydanych 119 zezwoleń a w gastronomii na podstawie 52 zezwoleń. Ustalony Uchwałą Rady Miejskiej limit na sprzedaż napojów alkoholowych w sklepach wynosi 150 zezwoleń, w tym: 50 zezwoleń o zawartości alkoholu do 4,5%; 50 zezwoleń o zawartości alkoholu od 4,5% do 18 % i 50 zezwoleń o zawartości powyżej 18% alkoholu. Ustalony również Uchwałą Rady Miejskiej limit na sprzedaż napojów alkoholowych w gastronomii wynosi 80 zezwoleń, w tym: 40 zezwoleń o zawartości alkoholu do 4,5%; 20 zezwoleń o zawartości alkoholu od 4,5% do 18 % i 20 zezwoleń o zawartości powyżej 18% alkoholu. Dochody w porównaniu do roku poprzedniego zwiększyły się o 108 tys. zł i wynikają głównie ze wzrostu wartości sprzedaży napojów alkoholowych w poprzednim roku, które stanowią podstawę obliczenia opłat w następnym roku jak również z dodatkowych opłat powiększonych o 30% opłaty wynikającej z nieterminowej wpłaty w ustawowych terminach. Prowadzący punkty sprzedaży są zobowiązani do składania w tym zakresie oświadczeń do 31 stycznia każdego roku. Dodatkowo Gmina otrzymała część opłaty za zezwolenie na sprzedaż napojów alkoholowych w obrocie hurtowym w opakowaniach jednostkowych o ilości nominalnej napoju nieprzekraczającej 300 ml w wysokości 206,7 tys. zł o 91,9 tys. zł mniej niż w roku ub.
19. Z innych opłat stanowiących dochód jest pobieranych na podstawie ustaw w minionym roku łącznie wpłynęło ponad 19,8 tys. zł. Zestawienie wg poszczególnych części składowych tych opłat przedstawia poniższe zestawienie:

Lp.	Nazwa	Plan po zmianach	Wykonanie	Dynamika wykonania w %
1	Wpływy z opłaty adiacenckiej z tytułu wzrostu wartości po podziale nieruchomości realizowanymi przez Referat GN	11 000	6 251,01	56,83
2	Wpływy z renty planistycznej z tytułu wzrostu wartości w wyniku zmiany planów zagospodarowania przestrzennego realizowanymi przez Referat UA	60 000	12 600,00	21,00
3	Za wydanie formularza wielojęzycznego, odpisu aktu skróconego małżeństwa angielskojęzycznego	500	496	99,20
	OGÓŁEM DOCHODY w rozdz. 75618	72 000	19 847,01	27,57

Wyjaśnienie wielkości wpływów z opłaty adiacenckiej z tytułu podziału nieruchomości znajduje się na str. 39 w opisie sporządzonym przez referat Gospodarki Nieruchomościami.

Wyjaśnienie wpływów z opłaty z tytułu wzrostu wartości w wyniku zmiany planów zagospodarowania przestrzennego znajduje się na str. 68-70

sporządzonym przez Referat Architektury.

20. Z opłat za wydanie licencji na przewóz osób taksówką osobową wpłynęły dochody w wysokości 28,7 zł za wydanie 68 nowych licencji i dokonanie 664 wypisów wobec wydanych w poprzednim roku 9 wypisów z licencji. Wydawanie licencji jest zadaniem zleconym z zakresu administracji rządowej. Znaczny wzrost liczby wydawanych wypisów z licencji spowodowany był zmianą przepisów dotyczących transportu drogowego umożliwia identyfikację licencji nie tylko poprzez taksometr ale i aplikacje mobilną „taxi”, która nie zawsze

BURMISTRZ MIASTA REDY

działa sprawnie. Każdy kierujący samochodem jest zobowiązany do przedstawienia licencji lub jego wypisu.

21. Z innych opłat w minionym okresie wpłynęło 3 tys. zł za przeprowadzenie 3 ślubów w plenerze.
22. Z wpływów z opłat rodziców (1,30 zł/godz.) za korzystanie z usług wychowania przedszkolnego uzyskano 127,8 tys. zł. Mniejsze osiągnięte wpływy wynikają z korzystania z przedszkoli głównie przez rodziców z pierwszych 5 godz., gdzie realizowana jest bezpłatna podstawa programowa. Rodzice ograniczają pobyt dziecka do minimum, w związku z trwającym kryzysem gospodarczym.
23. Z opłat za odbiór i zagospodarowanie odpadów komunalnych osiągnięto w minionym roku wpływy w wysokości ponad 7 986,5 tys. zł tj. 99,57% zakładanego planu. Na większe wpływy złożyły się kwoty uzyskane w toku prowadzonej egzekucji komorniczej, z której uzyskano ponad 198 tys. zł. Na ostatni dzień ubiegłego roku opłaty są wnoszone przez 25.040 osób o 352 osoby więcej niż w roku 2021. W trakcie 2022r. wystawiono 628 upomnień na łączną kwotę 458,5 tys. zł oraz 71 tytułów wykonawczych na kwotę 65,9 tys. zł. W zasadzie opłaty nie są wnoszone przez te same osoby, w stosunku do których egzekucja komornicza jest trudna do realizacji i komornik nie jest w stanie uzyskać zaległych wpłat.
24. Z wpływów z opłat za korzystanie ze środowiska (tzw. GFOŚ) uzyskano dochody w wysokości 35,5 zł. Stanowią one źródło pokrycia szeregu przedsięwzięć realizowanych w ramach rozdz. 90019 szczegółowo opisanych w części drugiej sprawozdania „Wydatki”.

6. Pozostałe dochody budżetu miasta.

Rozliczenie uzyskanych pozostałych dochodów za okres sprawozdawczy przedstawia poniższa tabela:

Rozliczenie różnych dochodów finansowych za okres 1.01. - 31.12.2023

Dz.	Rozdz.	§	NAZWA	Plan po zmianach	Wykonanie	Dynamika w %
010			ROLNICTWO I WIECISTWO	1 158	1 159,17	100,10
	01095		Pozostała działalność	1 158	1 159,17	100,10
		0750	Dochody z najmu i dzierżawy składników majątkowych JST oraz innych umów o podobnym charakterze	1 158	1 158,81	100,07
		0920	Pozostałe odsetki	0	0,36	0,00
600			TRANSPORT I ŁĄCZNOŚĆ	67 889	65 631,07	96,67
	60016		Publiczne drogi gminne	64 473	64 486,41	100,02
		0640	Wpływy z tytułu kosztów egzekucyjnych	732	731,60	99,95
		0920	Pozostałe odsetki	1 741	1 754,81	100,79
		0970	Wpływy z różnych dochodów	62 000	62 000,00	100,00
	60095		Pozostała działalność	3 416	1 144,66	33,51
		0640	Wpływy z tytułu kosztów egzekucyjnych	16	16,00	0,00
		0920	Pozostałe odsetki	5	4,52	0,00
		0970	Wpływy z różnych dochodów	3 395	1 124,14	33,11
700			GOSPODARKA NIERUCHOMOŚCI	647 637	685 179,26	105,80
	70005		Gospodarka gruntami i nieruchomościami	272 480	291 774,71	107,08
		0640	Wpływy z tytułu kosztów egzekucyjnych	824	902,40	109,51
		0750	Dochody z najmu i dzierżawy składników majątkowych JST oraz innych umów o podobnym charakterze	238 500	248 713,98	104,28
		0830	Wpływy z usług	0	695,01	0,00

BURMISTRZ MIASTA REDY

	0920	Pozostałe odsetki	15 180	23 486,92	154,72
	0940	Wpływy z rozliczeń/zwrotów z lat ubiegłych	17 976	17 976,40	100,00
70007		Gospodarowanie mieszkaniowym zasobem gminy	375 157	393 404,55	104,86
	0640	Wpływy z tytułu kosztów egzekucyjnych	1 600	393,89	24,62
	0750	Dochody z najmu i dzierżawy składników majątkowych JST oraz innych umów o podobnym charakterze	360 000	376 188,23	104,50
	0830	Wpływy z usług	4 057	4 056,87	100,00
	0920	Pozostałe odsetki	9 500	11 634,44	122,47
	0970	Wpływy z różnych dochodów	0	1 131,12	0,00
710		DZIAŁALNOŚĆ USŁUGOWA	360 000	291 987,20	81,11
71004		Plany zagospodarowania przestrzennego	0	1 705,18	0,00
	0950	Wpływy z tytułu kar i odszkodowań wynikających z umów	0	1 705,18	0,00
71035		Cmentarze	360 000	290 282,02	80,63
	0830	Wpływy z usług	360 000	290 282,02	80,63
750		ADMINISTRACJA PUBLICZNA	155 398	145 309,46	93,51
75011		Urząd Wojewódzki	400	40,30	10,08
	2360	Dochody jst z tytułu realizacji zadań zleconych administracji rządowej	400	40,30	10,08
75023		Urząd Miejski	148 598	141 040,22	94,91
	0640	Wpływy z tytułu kosztów egzekucyjnych	45 000	33 319,26	74,04
	0940	Wpływy z rozliczeń/zwrotów z lat ubiegłych	79 550	79 545,64	99,99
	0960	Wpływy z otrzymanych spadków, zapisów i darowizn w postaci pieniężnej	15 000	15 000,00	100,00
	0970	Wpływy z różnych dochodów	9 048	13 175,32	145,62
	2980	Wpływy do wyjaśnienia	0	0,00	0,00
75095		Pozostała działalność	6 400	4 228,94	66,08
	0970	Wpływy z różnych dochodów	6 400	4 228,94	66,08
754		BEZPIECZEŃSTWO PUBLICZNE I OCHRONA PRZECIWOŻAROWA	748	0,00	0,00
75495		Pozostała działalność	748	0,00	0,00
	0940	Wpływy z rozliczeń/zwrotów z lat ubiegłych	748	0,00	0,00
756		DOCHODY OD OSÓB PRAWNYCH I FIZYCZNYCH	57 142	69 619,21	121,84
75601		Wpływy z podatku dochodowego od osób fizycznych	350	1 409,28	402,65
	0910	Odsetki od nieterminowych wpłat z tytułu podatków i opłat	350	1 409,28	402,65
75615		Wpływy z podatku rolnego, leśnego, od czynności cywilnoprawnych, spadków i darowizn, podatków i opłat lokalnych od osób prawnych	11 792	13 967,51	118,45
	0910	Odsetki od nieterminowych wpłat z tytułu podatków i opłat	11 792	13 967,51	118,45
75616		Wpływy z podatku rolnego, leśnego, od czynności cywilnoprawnych, spadków i darowizn, podatków i opłat lokalnych od osób fizycznych	45 000	54 161,53	120,36

BURMISTRZ MIASTA REDY

	0910	Odsetki od nieterminowych wpłat z tytułu podatków i opłat	45 000	54 161,53	120,36
75618		Wpływy z innych opłat stanowiących dochody JST na podstawie ustaw	0	80,89	0,00
	0920	Pozostałe odsetki	0	80,89	0,00
758		RÓŻNE ROZLICZENIA	658 985	626 868,53	95,13
75814		Różne rozliczenia finansowe	658 985	626 868,53	95,13
	0920	Pozostałe odsetki	658 985	676 367,90	102,64
	2980	Wpływy do wyjaśnienia	0	-49 499,37	0,00
801		OŚWIATA I WYCHOWANIE	1 604 016	1 430 278,22	89,17
80101		Szkoły podstawowe	106 325	152 096,96	143,05
	0920	Pozostałe odsetki	0	1 624,00	0,00
	0940	Wpływy z rozliczeń/zwrotów z lat ubiegłych	45	99,65	221,44
	0970	Wpływy z różnych dochodów	106 280	116 489,55	109,61
	2400	Wpływy do budżetu pozostałości dochodów własnych jednostek oświatowych	0	930,91	0,00
	2910	Zwroty dotacji wykorzystanych niezgodnie z przeznaczeniem	0	32 952,85	0,00
80104		Przedszkola	1 452 057	1 237 788,57	85,24
	0640	Wpływy z tytułu kosztów egzekucyjnych	0	32,00	0,00
	0940	Wpływy z rozliczeń/zwrotów z lat ubiegłych	241	804,47	333,80
	0950	Wpływy z tytułu kar i odszkodowań wynikających z umów	4 084	4 084,00	100,00
	0970	Wpływy z różnych dochodów	1 447 732	1 232 290,19	85,12
	2400	Wpływy do budżetu pozostałości dochodów własnych j. oświatowych	0	173,46	0,00
	2950	Wpływy ze zwrotów niewykorzystanych dotacji oraz płatności	0	404,45	0,00
80106		Inne formy wychowania przedszkolnego	45 634	38 765,50	84,95
	0970	Wpływy z różnych dochodów	45 634	38 765,50	84,95
80148		Stołówki szkolne i przedszkolne	0	1 627,19	0,00
	2400	Wpływy do budżetu pozostałości środków finansowych gromadzonych na wydzielonych rachunkach jednostki budżetowej	0	1 627,19	0,00
851		OCHRONA ZDROWIA	315	831,31	263,91
85195		Pozostała działalność	315	831,31	263,91
	0940	Wpływy z rozliczeń/zwrotów z lat ubiegłych	0	516,36	0,00
	2950	Zwrot niewykorzystanych dotacji oraz płatności	315	314,95	99,98
852		POMOC SPOŁECZNA	95 880	83 132,98	86,71
85202		Domy pomocy społecznej	5 000	4 346,41	86,93
	0940	Wpływy z rozliczeń/zwrotów z lat ubiegłych	5 000	4 346,41	86,93
85214		Zasiłki okresowe, celowe i pomoc w naturze	0	821,59	0,00
	0940	Wpływy z rozliczeń/zwrotów z lat ubiegłych	0	821,59	0,00
85216		Zasiłki stałe	18 000	15 685,07	87,14

BURMISTRZ MIASTA REDY

	0940	Wpływy z rozliczeń/zwrotów z lat ubiegłych	18 000	15 685,07	87,14
85219		MOPS	1 500	986,65	65,78
	0640	Wpływy z tytułu kosztów egzekucyjnych	500	0,00	0,00
	0940	Wpływy z rozliczeń/zwrotów z lat ubiegłych	0	74,84	0,00
	0970	Wpływy z różnych dochodów	1 000	911,81	91,18
85228		Usługi opiekuńcze	71 380	61 287,81	85,86
	0830	Wpływy z usług	70 000	59 831,30	85,47
	0940	Wpływy z rozliczeń/zwrotów z lat ubiegłych	0	15,99	0,00
	2360	Dochody jst z tytułu realizacji zadań zleconych administracji rządowej	1 380	1 440,52	104,39
85230		Pomoc w zakresie dożywiania	0	5,45	0,00
	0940	Wpływy z rozliczeń/zwrotów z lat ubiegłych	0	5,45	0,00
853		POZOSTAŁE ZADANIA w zakresie polityki społecznej	817 320	156 863,52	19,19
85395		Pozostała działalność	817 320	156 863,52	19,19
	0920	Pozostałe odsetki	500	0,00	0,00
	0940	Wpływy z rozliczeń/zwrotów z lat ubiegłych	3 000	0,00	0,00
	0970	Wpływy z różnych dochodów	813 820	156 863,52	19,27
855		RODZINA	163 963	146 446,22	89,32
85501		Świadczenia wychowawcze	13 000	1 074,37	8,26
	0920	Pozostałe odsetki	3 000	283,49	9,45
	0940	Wpływy z rozliczeń/zwrotów z lat ubiegłych	10 000	790,88	7,91
85502		Świadczenia rodzinne, oraz składki	150 100	144 957,23	96,57
	0920	Pozostałe odsetki	6 600	5 873,28	88,99
	0940	Wpływy z rozliczeń/zwrotów z lat ubiegłych	78 500	61 662,69	78,55
	2360	Dochody jst z tytułu realizacji zadań zleconych administracji rządowej	65 000	77 421,26	119,11
85503		Karta Dużej Rodziny	3	4,80	160,00
	2360	Dochody jst z tytułu realizacji zadań zleconych administracji rządowej	3	4,80	160,00
85504		Wspieranie rodziny	360	0,00	0,00
	0920	Pozostałe odsetki	60	0,00	0,00
	0940	Wpływy z rozliczeń/zwrotów z lat ubiegłych	300	0,00	0,00
85508		Rodziny zastępcze	500	409,82	81,96
	0940	Wpływy z rozliczeń/zwrotów z lat ubiegłych	500	409,82	81,96
900		GOSPODARKA KOMUNALNA	46 090	110 792,28	240,38
90001		Gospodarka ściekowa i ochrona wód	15 457	16 128,04	104,34
	0830	Wpływy z usług	3 171	3 661,71	115,47
	0920	Pozostałe odsetki	0	6,68	0,00
	0940	Wpływy z rozliczeń/zwrotów z lat ubiegłych	0	173,02	0,00
	0970	Wpływy z różnych dochodów	12 286	12 286,63	100,01
90005		Wydatki związane z ochroną powietrza atmosferycznego i klimatu	8 100	5 600,00	69,14
	0970	Wpływy z różnych dochodów	8 100	5 600,00	69,14
90019		Wpływy i wydatki związane z gromadzeniem środków	0	24 895,50	0,00
	0580	Wpływy z kar pieniężnych	0	24 895,50	0,00
90026		Pozostałe działania związane z gospodarką odpadami	22 533	64 168,74	284,78
	0640	Wpływy z tytułu kosztów egzekucyjnych	8 000	8 962,88	112,04

BURMISTRZ MIASTA REDDY

		0910	Odsetki od nieterminowych wpłat z tytułu podatków i opłat	14 533	30 205,86	207,84
		0970	Wpływy z różnych dochodów	0	25 000,00	0,00
921			KULTURA I OCHRONA DZIEDZICTWA NARODOWEGO	276	275,20	99,71
	92116		Biblioteki	1	0,20	20,00
		2910	Zwrot dotacji	1	0,20	20,00
	92195		Pozostała działalność	275	275,00	100,00
		2950	Zwrot niewykorzystanych dotacji oraz płatności	275	275,00	100,00
926			KULTURA FIZYCZNA I SPORT	430 683	514 322,80	119,42
	92605		Zadania w zakresie kultury fizycznej i sportu	430 683	514 322,80	119,42
		0750	Dochody z najmu i dzierżawy składników majątkowych JST oraz innych umów o podobnym charakterze	37 000	41 668,31	112,62
		0830	Wpływy z usług	390 502	467 129,06	119,62
		0940	Wpływy z rozliczeń/zwrotów z lat ubiegłych	3 181	3 180,55	99,99
		0950	Wpływy z tytułu kar i odszkodowań wynikających z umów	0	2 344,88	0,00
x	x	x	Razem:	5 107 500	4 328 696,43	84,75

Zestawienie dochodów finansowych wg ich charakteru

x	x	0580	Wpływy z kar pieniężnych	0	24 895,50	0,00
x	x	0640	Wpływy z tytułu kosztów egzekucyjnych	56 672,00	44 358,03	78,27
x	x	0750	Dochody z najmu i dzierżawy składników majątkowych JST oraz innych umów o podobnym charakterze	636 658	667 729,33	104,88
x	x	0830	Wpływy z usług	827 730	825 655,97	99,75
x	x	0910	Odsetki od nieterminowych wpłat z tytułu podatków i opłat	71 675	99 744,18	139,16
x	x	0920	Pozostałe odsetki	695 571	721 117,29	103,67
x	x	0940	Wpływy z rozliczeń/zwrotów z lat ubiegłych	217 041	186 108,83	85,75
x	x	0950	Wpływy z tytułu kar i odszkodowań wynikających z umów	4 084	8 134,06	199,17
x	x	0960	Wpływy z darowizn pieniężnych	15 000	15 000,00	100,00
x	x	0970	Wpływy z różnych dochodów	2 515 695	1 669 866,72	66,38
x	x	2360	Dochody jst z tytułu realizacji zadań zleconych administracji rządowej	66 783	78 906,88	118,15
x	x	2400	Wpływy do budżetu pozostałości dochodów własnych j. oświatowych	0	2 731,56	0,00
		2910	Wpływy ze zwrotów dotacji oraz płatności	1	32 953,05	3 295 305,00
x	x	2950	Zwrot niewykorzystanych dotacji oraz płatności	590	994,40	168,54
x	x	2980	Wpływy do wyjaśnienia	0	- 49 499,37	0,00
x	x	x	Razem:	5 107 500	4 328 696,43	84,75

1. Dochody z tytułu kar pieniężnych wpłynęły na podstawie wydanej decyzji przez Referat Bezpieczeństwa i Ochrony Środowiska za zniszczenie i uszkodzenie drzew.

BURMISTRZ MIASTA REDY

2. Dochody z tytułu zwrotu kosztów egzekucyjnych sklasyfikowanych w § 0640 towarzyszących windykacji występują w każdym przypadku, gdy przy dochodzeniu należności stosuje się przepisy ordynacji podatkowej i postępowania egzekucyjnego w administracji.
3. Dochody z najmu i dzierżawy sklasyfikowane w § 0750 uzyskuje Urząd Miasta i MOSiR. Jednostki łącznie osiągnęły z tego tytułu w minionym roku kwotę 667.729,33 zł, w tym MOSiR w rozdz. 92605 uzyskał 41.668,31 zł, a Urząd uzyskał dochody w łącznej wysokości 626.061,02 zł. W urzędzie dochody z najmu i dzierżawy realizują referaty: Gospodarki Nieruchomościami z najmu lokali niemieszkalnych (użytkowych) i dzierżaw gruntów w rozdz. 70005, który osiągnął dochody w wysokości 245.531 zł oraz Referat Komunalno-Gospodarczy z najmu z lokami mieszkalnych w rozdz. 70007 w wysokości 376.188,23 zł. Pierwszy z referatów informację o osiągniętych wpływach ujął w odrębnym sprawozdaniu zawartym na str. 31. Drugi Referat gospodaruje lokalami mieszkalnymi i nalicza lokatorom czynsz. W zasobach gminy znajduje się 111 takich lokali, w tym 47 najmów socjalnych oraz 64 w najmie komunalnym. Stan zaległości na koniec grudnia 2023 roku wynosi ponad 201,8 tys. zł. W trakcie roku wystawiono 34 upomnienia na łączną wartość 213,7 tys. zł.
4. Natomiast do Zadań Referatu Inwestycji należy rozpatrywanie wniosków o wynajem powierzchni pod reklamę, które również sklasyfikowane są w §0750. W ubiegłym roku osiągnięto z tego tytułu dochód w wysokości 3 182,69 zł.
5. Administracją cmentarzy zajmuje się w Urzędzie Referat Komunalno-Gospodarczy i do jego zadań należy między innymi pobór opłat za ich korzystanie sklasyfikowanych w rozdz. 71035 w § 0830. Dochody te są niższe niż w roku poprzedzającym, z powodu mniejszej ilości pochówków. Wpływy z tych opłat w minionym roku w okresach kwartalnych przedstawia poniższe zestawienie:

Rozliczenie opłat z cmentarzy za okres od 1.01. do 31.12.2023

termin rozliczenia	kwota rozliczenia	suma narastająco	% wykonania	plan/ plan po zm.
31.03.23	61 702	61 702	17,14	360 000
30.06.23	76 880	138 582	38,50	
30.09.23	68 871	207 453	57,63	
31.12.23	82 829	290 282	80,63	

Rozliczenie opłat z cmentarzy za okres od 1.01. do 31.12.2022

termin rozliczenia	kwota rozliczenia	suma narastająco	% wykonania	plan/ plan po zm.
31.03.22	64 029	64 029	20,65	310 000
30.06.22	69 011	133 039	42,92	
30.09.22	78 435	211 474	68,22	
31.12.22	118 811	330 285	106,54	

Rozliczenie opłat z cmentarzy za okres od 1.01. do 31.12.2021

termin rozliczenia	kwota rozliczenia	suma narastająco	% wykonania	plan/ plan po zm.
31.03.21	31 991	31 991	10,66	300 000
30.06.21	121 898	153 889	51,30	
30.09.21	80 569	234 457	78,15	
31.12.21	105 171	339 629	113,21	

6. Dochody z usług sklasyfikowane w § 0830 dotyczą także dochodów, jakie uzyskują inne jednostki budżetowe gminy takie jak MOPS, ze świadczonych usług opiekuńczych, który osiągnął z tego tytułu dochody w wysokości ponad 59,8 tys. zł i MOSiR z wynajmu pomieszczeń, parkingu, wpływów z imprez sportowych w wysokości ponad 467,1 tys. zł. Niewielkie kwoty uzyskano również

BURMISTRZ MIASTA REDY

- w gospodarce gruntami i budynkami komunalnymi (4,7 tys. zł) oraz w gospodarce ściekowej i ochronie wód (3,7 tys. zł).
7. Z odsetek od nieterminowych wpłat z rozliczeń podatków i opłat od osób prawnych i fizycznych sklasyfikowanych w § 0910 uzyskano dochody w wysokości ponad 99,7 tys. zł, a z odsetek od nieterminowych wpłat niepodatkowych oraz z oprocentowania środków finansowych na rachunkach bankowych sklasyfikowanych w § 0920 uzyskano dochody w wysokości ponad 721,1 tys. zł.
 8. Dochody ze zwrotów rozliczeń z lat ubiegłych, głównie pochodzące ze zwrotów wydatków z lat ubiegłych i rozliczeń podatku VAT łącznie wyniosły w ubiegłym roku 186,1 tys. zł.
 9. Z tytułu kar i odszkodowań wynikających z umów suma dochodów wyniosła 8,1 tys. zł.
 10. Gmina w ubiegłym roku z darowizn pieniężnych ujętych w § 0960 uzyskała 15,0 tys. zł, na organizacje imprez kulturalno-rekreacyjnych.
 11. Z różnych dochodów ujętych w § 0970 Gmina łącznie uzyskała w ubiegłym roku dochody w wysokości ponad 1 669,9 tys. zł. Są do nich zaliczane wszystkie dochody, które nie mogą być sklasyfikowane gdzie indziej. Były to głównie dochody z osiągniętych wpływów ze zwrotów od innych gmin kosztów udzielonej dotacji na wychowanków przedszkoli i innych form wychowania przedszkolnego nie zamieszkałych w naszej gminie. Z tego tytułu łącznie wpłynęło w ubiegłym roku ponad 1 271,1 tys. zł. Otrzymano dochody ze sprzedaży po preferencyjnych cenach węgla w wysokości 62 tys. zł. Zalicza się również do nich wpływy za prowizje za pobór podatku od osób fizycznych i składek ZUS w wysokości ponad 13,2 tys. zł, dochody uzyskane przez szkoły z odsprzedaży usług łącznie w wysokości ponad 116,5 tys. zł jak i dochody uzyskiwane w Transporcie i łączności dotyczące wpływu od Inwestorów odszkodowań za przejęcie nieruchomości w łącznej wysokości 62 tys. zł oraz za korzystanie z miejsc parkingowych 4,2 tys. zł. W Gospodarce komunalnej i ochronie środowiska z tytułu udostępnienia sieci kanalizacyjnej spółce Gmina otrzymała 12,3 tys. zł. Niewielkie kwoty uzyskano również w pozostałej działalności za usuwanie pojazdów (1,1 tys. zł), w Gospodarce mieszkaniowej (1,1 tys. zł) oraz w MOPS (911,81 zł).
 12. Z dochodów jst z tytułu realizacji zadań zleconych administracji rządowej należnych Gminie wg obowiązujących przepisów sklasyfikowanych w § 2360, w minionym roku uzyskano łącznie dochody w wysokości ponad 78,9 tys. zł. W głównej mierze stanowi je część wpływów uzyskanych przez MOPS z tytułu otrzymanych od komorników wyczekwanych zwrotów wypłaconych świadczeń z tytułu funduszu alimentacyjnego, które w ub.r. wyniosły ponad 77,4 tys. zł. Symboliczne dochody stanowi część wpływów z opłat za niektóre czynności z zakresu ewidencji ludności (40,30 zł), za świadczenie specjalistycznych usług opiekuńczych (1.440,52 zł) oraz za wydanie duplikatu Karty Dużej Rodziny (4,80 zł).
 13. W minionym roku uzyskano także w § 2400 tytułem zwrotu posiadanych na 31.12.2023 r. środków na rachunkach bankowych dochodów własnych w wysokości 2,7 tys. zł.
 14. Otrzymano od jednej niepublicznej jednostki oświatowej zwrot dotacji pobranej w roku poprzednim w nadmiernej wysokości w kwocie 32,3 tys. zł.

7. Dochody majątkowe budżetu miasta.

Rozliczenie uzyskanych pozostałych dochodów za okres sprawozdawczy przedstawia poniższa tabela:

Rozliczenie dochodów majątkowych za okres 1.01. - 31.12.2023

Dz.	Rozdz.	§	NAZWA	Plan po zmianach	Wykonanie	Dynamika w %
400			WYTWARZANIE I ZAOPATRYWANIE W ENERGIĘ	1 359 593	1 347 238,75	99,09
	40095		Pozostała działalność	1 359 593	1 347 239	99,09
		6290	Środki na dofinansowanie własnych inwestycji gmin (związków gmin), powiatów, (związków powiatów), samorządów województw, pozyskane z innych źródeł	14 472	14 471,81	100,00

BURMISTRZ MIASTA REDY

		6299	Środki na dofinansowanie własnych inwestycji gmin (związków gmin), powiatów, (związków powiatów), samorządów województw, pozyskane z innych źródeł	37 674	37 673,47	100,00
		6647	Dotacja celowa przekazana jest przez inną jest będącą instytucją wyrażającą na inwestycje i zakupy inwestycyjne realizowane na podstawie porozumień	1 307 447	1 295 093,47	99,06
600			TRANSPORT I ŁĄCZNOŚĆ	7 700 000	7 868 000,00	102,18
	60016		Publiczne drogi gminne	7 700 000	7 868 000,00	102,18
		6350	Środki otrzymane z państwowych funduszy celowych na finansowanie lub dofinansowanie kosztów realizacji inwestycji i zakupów inwestycyjnych jednostek sektora finansów publicznych.	0	168 000,00	0,00
		6370	Środki otrzymane z Rządowego Funduszu Polski Ląd: Program Inwestycji Strategicznych na realizację zadań inwestycyjnych.	7 700 000	7 700 000,00	100,00
630			TURYSTYKA	22 340	22 339,69	100,00
	63003		Zadania w zakresie upowszechniania turystyki	22 340	22 339,69	100,00
		6257	Dotacje celowe w ramach programów finansowanych z udziałem środków europejskich i innych niepołączających zwrotowi	22 340	22 339,69	100,00
700			GOSPODARKA NIERUCHOMOŚCIAMI	1 201 638	1 205 012,71	100,28
	70005		Gospodarka gruntami i nieruchomościami	1 201 638	1 205 012,71	100,28
		0760	Wpływy z tytułu przekształcenia prawa użytkownika wieczystego przysługującego osobom fizycznym w prawo własności	76 638	71 668,54	93,52
		0770	Wpływy z tytułu odpłatnego nabycia prawa własności	1 125 000	1 133 344,17	100,74
855			RODZINA	44 895	44 895,00	100,00
	85516		Opieka nad dziećmi w wieku do lat 3	44 895	44 895,00	100,00
		6250	Dotacje celowe w ramach programów finansowych z udziałem środków europejskich oraz środków, o których mowa w art. 5 ust. 3 pkt 5 lit. A i b ustawy, lub płatności w ramach budżetu środków europejskich, realizowanych przez jest	44 895	44 895,00	100,00
900			GOSPODARKA KOMUNALNA	737 302	737 301,22	100,00
	90001		Gospodarka ściekowa i ochrona wód	737 302	737 301,22	100,00
		0870	Wpływy ze sprzedaży składników majątkowych	737 302	737 301,22	100,00
926			KULTURA FIZYCZNA I SPORT	229 500	229 500,00	100,00
	92695		Pozostała działalność	229 500	229 500,00	100,00
		6260	Dotacje otrzymane z państwowych funduszy celowych na finansowanie lub dofinansowanie kosztów realizacji inwestycji i zakupów inwestycyjnych jednostek sektora fp	229 500	229 500,00	100,00
Razem:				11 295 268	11 454 287,37	101,41
w tym wg charakteru dochodów:						
x	x	x	dochody ze sprzedaży majątku	1 862 302	1 870 645,39	100,45
x	x	x	dochody z dotacji majątkowych	7 722 340	7 890 339,69	102,18
x	x	x	pozostałe dochody majątkowe	1 710 626	1 693 302,29	98,99

BURMISTRZ MIASTA REDY

1. Gmina otrzymała w ubiegłym roku łącznie 1 347,2 tys. zł na realizację projektu OZE dla mieszkańców i budynków użyteczności publicznej w tym: 52,1 tys. zł jako wkład własny mieszkańców w realizacji inwestycji oraz dotację z UE w wysokości 1 295,1 tys. zł.
2. Gmina w 2023 r. otrzymała dofinansowanie z programu Polski Ład na zadania przebudowa drogi Jodłowej i Topolowej oraz na ulepszenie nawierzchni gruntowych płytami YOMB w Mości Błotach w kwocie 7 700,0 tys. zł, a także z Rządowego Rozwoju Funduszu Dróg kwotę 168,0 tys. zł na budowę w roku przyszłym bezpiecznych przejść dla pieszych na ul. Łąkowej i ul. Sportowej w ramach programu Bezpieczne przejścia dzieci do szkoły.
3. Ze środków UE z Urzędu Marszałkowskiego otrzymano w rozdz. 63003 dotację z tytułu końcowego rozliczenia projektu „Pomorskie Szlaki Kajakowe” w wysokości 22,3 tys. zł.
4. Istotnym elementem majątkowych dochodów budżetu są dochody ze sprzedaży majątku sklasyfikowane w § 0770 oraz dochody z majątkowego przekształcenia sklasyfikowane w § 0760. Łącznie z wyżej wymienionych źródeł uzyskano w roku ubiegłym dochody w wysokości ponad 1 205,0 tys. zł. Szczegółowy opis tych dochodów sporządzony przez Referat Gospodarki Nieruchomościami zawarto na str.31 i 36 niniejszego sprawozdania.
5. Miasto w minionym roku w związku z pozytywną weryfikacją wniosku o dofinansowanie projektu „Małuch+” uzyskało dofinansowanie z na kwotę 44,8 tys. zł w rozdz. 85516 z przeznaczeniem na opracowanie projektu.
6. W poprzednim roku Miasto odsprzedało operatorowi nakłady inwestycyjne związane z budową sieci wodno-kanalizacyjnej towarzyszącej budowie ul. Topolowej i ul. Jodłowej za kwotę 737,3 tys. zł.
7. Ze środków Funduszu Rozwoju Kultury Fizycznej Gmina otrzymała w rozdz. 92695 środki na modernizację boiska piłkarskiego kompleksu „Orlik – 2012” na terenie MOSiR w wysokości 229,5 tys. zł.

WYKONANIE BUDŻETU 2023 - DOCHODY

Table with columns: DZ, ROZDZ, I, NAZWA, Plan po zmianach 31.12.2023, Wykonanie 31.12.2023, Spokreślenie, % Wykonania. Rows include categories like ROLNICTWO I LEŚNICTWO, TRANSPORT I ACZNOŚĆ, TURYSTYKA, GOSPODARKA MIESZKANIOWA, and ADMINISTRACJA PUBLICZNA.

27

	2010	Dotacje celowe otrzymane z budżetu państwa na zadania bieżące z zakresu administracji rządowej oraz innych zadań zleconych gminie wykonawcą	4 800,00	4 798,75	98,37
75105		Wychoły do Sejmu i Senatu	89 281,00	87 661,20	98,37
	2010	Dotacje celowe otrzymane z budżetu państwa na zadania bieżące z zakresu administracji rządowej oraz innych zadań zleconych gminie wykonawcą	39 281,00	37 661,20	98,37
75110		Referenda	477,00	477,00	100,00
	2010	Dotacje celowe otrzymane z budżetu państwa na zadania bieżące z zakresu administracji rządowej oraz innych zadań zleconych gminie wykonawcą	477,00	477,00	100,00
754		BEZPIECZEŃSTWO PUBLICZNE	748,00	0,00	0,00
75495		Poczetnia śluziuchnié	748,00	0,00	0,00
	0510	Wpływy z rozliczeń wójtów z lat ubiegłych	748,00	0,00	0,00
756		ROCHODY OD OSÓB PRAWNYCH, OSÓB BEZCZYNNYCH I INNYCH JEDNOSTEK NIE POSIADAJĄCYCH OSOBOWOŚCI PRAWNEJ	46 566 308,00	46 716 738,38	100,45
75601		Wpływy z podatku dochodowego od osób fizycznych	195 330,00	204 402,78	104,43
	0050	Podatek od zysków kapitałowych (inne przychody opierający w formie kapitału)	195 000,00	202 593,50	103,89
	0910	Odsetki od ryczałtowych wpłat z tytułu podatku i opłat	330,00	1 409,28	426,65
75613		Wpływy z podatku od czynności cywilnoprawnych, podatku od zysków kapitałowych oraz podatku i opłat z tytułu od osób prawnych	8 386 622,00	8 323 811,36	99,24
	0310	Podatek od nieruchomości	8 370 000,00	8 158 238,36	97,49
	0312	Podatek mly	1 100,00	983,00	89,36
	0313	Podatek lesi	35 914,00	35 634,00	99,50
	0340	Podatek od środków transportowych	183 728,00	183 156,25	100,85
	0320	Podatek od czynności cywilnoprawnych	32 800,00	37 807,91	115,31
	0910	Odsetki od podatków	11 702,00	11 907,51	101,65
75616		Wpływy z podatku od czynności cywilnoprawnych, podatku od zysków kapitałowych oraz podatku i opłat z tytułu od osób fizycznych	9 580 987,00	9 903 935,88	103,33
	0010	Podatek od nieruchomości	3 970 000,00	3 929 372,83	99,22
	0020	Podatek mly	113 200,00	115 510,89	102,04
	0030	Podatek lesi	691,00	778,00	112,74
	0040	Podatek od środków transportowych	202 000,00	201 156,97	99,58
	0050	Podatek od zysków i darowizn	75 000,00	288 290,37	384,39
	0070	Opłata od posiadania psa	40 573,00	41 078,88	101,25
	0410	Wpływy z tytułu transakcji	4 300,00	4 076,00	94,79
	0500	Podatek od czynności cywilnoprawnych	3 200 000,00	3 242 303,21	101,32
	0910	Odsetki od ryczałtowych wpłat z tytułu podatku i opłat	45 000,00	54 161,53	120,35
75618		Wpływy z innych opłat cywilnoprawnych dochody JSK na podstawie ustawy	1 219 858,00	1 147 419,96	93,25
	0210	Wpływy z tytułu opłat za wyłączenie na sprywatyzowane nieruchomości o charakterze mieszkaniowym	272 600,00	266 705,61	75,83
	0410	Wpływy z tytułu opłat za wyłączenie na sprywatyzowane nieruchomości o charakterze mieszkaniowym	95 000,00	97 982,16	103,14
	0480	Wpływy z tytułu opłat za wyłączenie na sprywatyzowane nieruchomości o charakterze mieszkaniowym	768 000,00	795 629,29	103,60
	0420	Wpływy z tytułu opłat za wyłączenie na sprywatyzowane nieruchomości o charakterze mieszkaniowym	72 000,00	19 807,91	27,51
	0550	Wpływy z tytułu opłat za wyłączenie na sprywatyzowane nieruchomości o charakterze mieszkaniowym	28 250,00	28 943,00	102,75
	0650	Wpływy z tytułu opłat za wyłączenie na sprywatyzowane nieruchomości o charakterze mieszkaniowym	4 000,00	3 000,00	75,00
	0920	Wpływy z pozostałych odsetków	0,00	80,89	0,00
75621		Udziały w zyskach jednostek sektora finansów publicznych	26 905 519,00	26 905 519,00	100,00
	0010	Podatek dochodowy od osób fizycznych	29 980 000,00	29 980 000,00	100,00
	0020	Podatek dochodowy od osób prawnych	925 199,00	925 199,00	100,00
758		RÓŻNE DOZKREŚLENIA	43 614 671,00	43 882 953,83	100,64
75801		Całkowite wydatki na obsługę długu	32 699 948,00	32 699 948,00	100,00
	2020	Saldo tytułu opłaty z tytułu podatku i opłat z tytułu od osób fizycznych	32 699 948,00	32 699 948,00	100,00
75802		Udziały w zyskach jednostek sektora finansów publicznych	9 581 956,00	9 581 956,00	100,00
	2750	Udziały w zyskach jednostek sektora finansów publicznych	9 581 956,00	9 581 956,00	100,00
75807		Całkowite wydatki na obsługę długu	9 031 633,00	9 031 633,00	100,00
	2020	Saldo tytułu opłaty z tytułu podatku i opłat z tytułu od osób fizycznych	9 031 633,00	9 031 633,00	100,00
75814		Różne rozliczenia finansowe	3 391 374,00	3 391 374,00	100,00
	0020	Przebiegi wójtów	658 983,00	658 983,00	100,00
	2100	Przebiegi wójtów	2 642 391,00	2 642 391,00	100,00
	2980	Wpływy do województwa	0,00	-49 693,17	0,00
801		OŚWIATA I WYCHOWANIE	4 389 488,00	4 889 713,54	111,64
80101		Skłoby publiczne	118 322,00	164 566,95	138,68
	0020	Przebiegi wójtów	0,00	1 631,00	0,00
	0910	Wpływy z rozliczeń wójtów z lat ubiegłych	45,00	99,65	221,44
	0970	Wpływy z tytułu opłat z tytułu podatku i opłat z tytułu od osób fizycznych	106 280,00	116 488,55	109,60
	2020	Dotacje celowe otrzymane z budżetu państwa na realizację zadań publicznych	12 000,00	12 000,00	100,00
	2400	Wpływy do budżetu województwa z tytułu opłat z tytułu podatku i opłat z tytułu od osób fizycznych	0,00	890,91	0,00
	2910	Zwrot kosztów przez wójtów	0,00	31 937,85	0,00
80103		Klasy "OP"	81 900,00	81 933,88	99,59
	0660	Wpływy z tytułu opłat z tytułu podatku i opłat z tytułu od osób fizycznych	5 250,00	4 252,00	80,23
	2020	Dotacje celowe otrzymane z budżetu państwa na realizację zadań publicznych	26 650,00	27 681,88	99,64
80104		Przedszkola	3 600 171,00	3 158 143,11	87,72
	0610	Wpływy z tytułu opłat z tytułu podatku i opłat z tytułu od osób fizycznych	0,00	32,00	0,00
	0660	Wpływy z tytułu opłat z tytułu podatku i opłat z tytułu od osób fizycznych	80 380,00	171 538,67	213,43
	0920	Darowizny i składki	600,00	0,00	0,00
	0930	Wpływy z rozliczeń wójtów z lat ubiegłych	741,00	884,47	119,36
	0950	Wpływy z tytułu opłat z tytułu podatku i opłat z tytułu od osób fizycznych	6 088,00	6 081,00	100,00
	0970	Wpływy z tytułu opłat z tytułu podatku i opłat z tytułu od osób fizycznych	1 417 042,00	1 272 290,15	89,16
	2020	Dotacje celowe otrzymane z budżetu państwa na realizację zadań publicznych	1 812 164,00	1 790 812,87	99,67
	2400	Wpływy do budżetu województwa z tytułu opłat z tytułu podatku i opłat z tytułu od osób fizycznych	0,00	173,46	0,00
	2990	Zwrot kosztów wydatków publicznych	0,00	-401,45	0,00

28

90106		Inne formy wyluczenia przestępczego	104 891,00	32 022,90	33,26
	0980	Wpływy z różnych dochodów	42 634,00	18 762,90	44,01
	2000	Dotacje celowe otrzymane z budżetu państwa na realizację różnych zadań z zakresu polityki społecznej	26 229,00	26 229,00	100,00
90108		Dotacje celowe otrzymane z budżetu państwa na realizację zadań z zakresu polityki społecznej	0,00	1 862,19	0,00
	2400	Dotacje celowe otrzymane z budżetu państwa na realizację zadań z zakresu polityki społecznej	0,00	1 862,19	0,00
90150		Zapewnienie ochrony prawnej bezskutecznej decyzji do podważenia, wykonania skargi wyborczej i skargi do Trybunału Konstytucyjnego	565 103,00	562 580,78	99,54
	2000	Dotacje celowe otrzymane z budżetu państwa na realizację różnych zadań z zakresu polityki społecznej otrzymane z budżetu państwa	565 103,00	562 580,78	99,54
90190		Pozostala działalność	30 021,00	26 564,20	88,50
	2000	Dotacje celowe otrzymane z budżetu państwa na realizację różnych zadań z zakresu polityki społecznej otrzymane z budżetu państwa	20 021,00	26 564,20	132,65
851		OCHRONA ZDROWIA	615,00	1 129,07	183,22
85155		Prewencja i leczenie alkoholizmu	615,00	1 129,07	183,22
	0040	Wpływy z rozliczeń z budżetów z lat ubiegłych	0,00	516,35	0,00
	2000	Dotacje celowe otrzymane z budżetu państwa na realizację różnych zadań z zakresu polityki społecznej otrzymane z budżetu państwa	300,00	299,36	99,78
	2500	Zarząd powiatu w zakresie polityki	315,00	314,35	99,79
852		POMOC SPOŁECZNA	1 954 732,00	1 892 503,00	96,82
85202		Dotacje celowe otrzymane z budżetu państwa na realizację różnych zadań z zakresu polityki społecznej	5 000,00	4 545,44	90,91
	0040	Wpływy z różnych dochodów	5 000,00	4 545,44	90,91
85211		Świadczenia w zakresie polityki społecznej	37 000,00	48 917,97	132,21
	0040	Dotacje celowe otrzymane z budżetu państwa na realizację różnych zadań z zakresu polityki społecznej	37 000,00	48 917,97	132,21
85211		Zasiłki i pensje w naturze	19 000,00	15 331,27	80,69
	0040	Wpływy z rozliczeń z budżetów z lat ubiegłych	0,00	821,30	0,00
	2000	Dotacje celowe otrzymane z budżetu państwa na realizację różnych zadań z zakresu polityki społecznej	19 000,00	14 510,16	76,37
85216		Zasiłki stałe	623 000,00	594 733,49	95,46
	0040	Wpływy z rozliczeń z budżetów z lat ubiegłych	18 000,00	15 685,03	87,14
	2000	Dotacje celowe otrzymane z budżetu państwa na realizację różnych zadań z zakresu polityki społecznej	605 000,00	579 048,46	95,71
85219		MOPS	146 251,00	145 247,43	99,33
	0640	Wpływy z tytułu kasowców uzależnionych	5 000,00	0,00	0,00
	0940	Wpływy z rozliczeń z budżetów z lat ubiegłych	0,00	58,81	0,00
	0970	Wpływy z różnych dochodów	1 000,00	90,18	9,11
	2000	Dotacje celowe otrzymane z budżetu państwa na realizację różnych zadań z zakresu polityki społecznej	144 251,00	144 709,38	100,34
85228		Usługi opiekuńcze	203 971,00	203 816,21	99,93
	0040	Wpływy z usług	30 000,00	29 821,30	99,40
	0990	Wpływy z rozliczeń z budżetów z lat ubiegłych	0,00	15,99	0,00
	2000	Dotacje celowe otrzymane z budżetu państwa na realizację różnych zadań z zakresu polityki społecznej otrzymane z budżetu państwa	203 971,00	203 979,91	99,98
	2200	Dotacje celowe otrzymane z budżetu państwa na realizację różnych zadań z zakresu polityki społecznej otrzymane z budżetu państwa	1 300,00	1 440,32	110,79
85230		Pomoc w zakresie działalności	11 4 000,00	11 4 082,69	99,92
	0040	Wpływy z rozliczeń z budżetów z lat ubiegłych	0,00	5,65	0,00
	2000	Dotacje celowe otrzymane z budżetu państwa na realizację różnych zadań z zakresu polityki społecznej	11 4 000,00	11 4 077,21	99,91
85235		Pozostala działalność	627 500,00	64 922,68	98,60
	2000	Dotacje celowe otrzymane z budżetu państwa na realizację różnych zadań z zakresu polityki społecznej	36 271,00	33 488,00	92,31
	2100	Świadczenia w zakresie polityki społecznej otrzymane z budżetu państwa	591 229,00	581 447,63	98,35
853		POLITYKA SPOŁECZNA	927 824,00	920 090,04	99,16
85325		Pozostala działalność	927 572,00	920 090,04	99,16
	0040	Wpływy z rozliczeń z budżetów z lat ubiegłych	500,00	0,00	0,00
	0970	Wpływy z różnych dochodów	313 820,00	150 863,32	48,07
	2100	Świadczenia w zakresie polityki społecznej otrzymane z budżetu państwa	1 100 200,00	119 226,72	10,83
854		EDUKACYJNA OPIEKA WYCHOWAWCZA	45 720,00	6 618,48	14,48
85415		Pomoc materialna dla uczniów	29 808,00	6 618,48	22,17
	2000	Dotacje celowe otrzymane z budżetu państwa na realizację różnych zadań z zakresu polityki społecznej	29 808,00	4 256,22	14,28
	0040	Dotacje celowe otrzymane z budżetu państwa na realizację różnych zadań z zakresu polityki społecznej	4 105,00	2 362,26	58,08
85495		Pozostala działalność	15 812,00	0,00	0,00
	2100	Świadczenia w zakresie polityki społecznej otrzymane z budżetu państwa	15 812,00	0,00	0,00
855		RODZINA	13 665 210,00	13 483 166,49	99,08
85501		Świadczenia wychowawcze	13 000,00	1 074,27	8,26
	0990	Pozostala działalność	1 000,00	285,49	28,55
	0990	Wpływy z rozliczeń z budżetów z lat ubiegłych	10 000,00	788,78	7,89
85502		Świadczenia rodzinne oraz świadczenia w zakresie polityki społecznej	12 920 422,00	12 946 454,86	99,95
	0920	Pozostala działalność	6 600,00	5 873,28	89,00
	0920	Wpływy z rozliczeń z budżetów z lat ubiegłych	78 200,00	61 662,09	78,85
	2000	Dotacje celowe otrzymane z budżetu państwa na realizację różnych zadań z zakresu polityki społecznej otrzymane z budżetu państwa	12 714 019,00	12 712 525,45	99,91
	2060	Dotacje celowe otrzymane z budżetu państwa na realizację różnych zadań z zakresu polityki społecznej otrzymane z budżetu państwa	89 265,00	89 214,18	99,92
	2300	Dotacje celowe otrzymane z budżetu państwa na realizację różnych zadań z zakresu polityki społecznej otrzymane z budżetu państwa	65 000,00	37 421,26	57,57
85503		Kasa Dużej Rodziny	5 000,00	4 694,22	93,89
	2000	Dotacje celowe otrzymane z budżetu państwa na realizację różnych zadań z zakresu polityki społecznej otrzymane z budżetu państwa	5 000,00	4 694,22	93,89

28

		2360	Dotacje z 307 na wypłaty z budżetu państwa z zakresu administracji rządowej	3,00	4,80	100,00
8504			Wspieranie Rodziny	4 365,00	22 245,13	510,21
		09X3	Przebiegi odskoki	60,00	0,00	0,00
		09F5	Wpływy z podatków/zmianów z lat ubiegłych	3 00,00	0,00	0,00
		2600	Dotacje z budżetu państwa - dotacje na realizację zadań inwestycyjnych w sferze kultury	1 000,00	22 245,13	556,13
8508			Rodziny zasługujące	2 00,00	4 09,82	81,06
		09G0	Wpływy z budżetu państwa z lat ubiegłych	3 00,00	4 09,80	81,05
8513			Środki z budżetu państwa - dotacje...	1 000,00	1 99 306,51	92,96
		2900	Przebiegi odskoki - dotacje z budżetu państwa na realizację zadań inwestycyjnych w sferze kultury	1 000,00	1 99 306,51	92,96
8516			Opłaty nad- i podatkowe w roku 01-01-3	44 805,00	44 805,00	100,00
		6259	Dotacje celowe z budżetu państwa - dotacje z budżetu państwa na realizację zadań inwestycyjnych w sferze kultury - dotacje z budżetu państwa na realizację zadań inwestycyjnych w sferze kultury	44 805,00	44 805,00	100,00
8535			Przebiegi odskoki	251 500,00	251 538,80	100,00
		2100	Środki z budżetu państwa - dotacje z budżetu państwa na realizację zadań inwestycyjnych w sferze kultury	251 500,00	251 538,80	100,00
900			GOSPODARKA KOMUNALNA I OCHRONA ŚRODOWISKA	8 877 252,00	8 912 105,77	100,30
9001			Gospodarka ściekowa i ochrona wód	752 730,00	751 429,26	100,00
		0850	Wpływy z usług	3 171,00	3 661,21	115,47
		0850	Wpływy z opłat za usługi świadczonych	737 302,00	737 300,22	100,00
		0820	Przebiegi odskoki	0,00	0,00	0,00
		0830	Wpływy z budżetu państwa z lat ubiegłych	0,00	173,02	0,00
		0830	Wpływy z innych dochodów	12 285,00	12 285,00	100,00
9002			Gospodarka odpadami	8 020 000,00	7 996 594,77	99,57
		0100	Wpływy z opłat za zagospodarowanie odpadów	8 020 000,00	7 996 594,77	99,57
9005			Ochrona powietrza atmosferycznego i klimatu	46 000,00	47 600,00	103,25
		0930	Wpływy z innych dochodów	8 000,00	5 000,00	62,50
		2300	Dotacje z budżetu państwa - dotacje z budżetu państwa na realizację zadań inwestycyjnych w sferze kultury	38 000,00	42 000,00	110,53
9009			Wpływy z tytułu zwrotów z tytułu opłat i kar za łamanie przepisów o ochronie środowiska	15 000,00	60 000,00	130,16
		0300	Wpływy z tytułu zwrotów z tytułu opłat i kar...	0,00	24 895,50	0,00
		0400	Wpływy z innych opłat	15 000,00	35 104,50	100,64
9006			Przebiegi odskoki związane z gospodarką odpadami	22 533,00	61 168,34	271,76
		0640	Wpływy z tytułu zwrotów z tytułu opłat i kar...	8 000,00	8 962,88	112,04
		0910	Dotacje od mieszkańców z tytułu opłat	14 533,00	50 205,46	207,84
		0920	Wpływy z innych dochodów	0,00	25 000,00	0,00
9004			Przebiegi odskoki	0,00	0,00	0,00
		0400	Wpływy z innych opłat	0,00	0,00	0,00
921			KULTURA I OCHRONA DZIEDZICTWA NARODOWEGO	5 276,00	5 235,30	99,38
92105			Przebiegi odskoki w zakresie kultury	5 000,00	5 000,00	100,00
		2100	Środki z budżetu państwa - dotacje z budżetu państwa na realizację zadań inwestycyjnych w sferze kultury	5 000,00	5 000,00	100,00
92116			Biblioteki	1,00	0,20	20,00
		2900	Zwrot dotacji	1,00	0,20	20,00
92135			Przebiegi odskoki	275,00	275,00	100,00
		2900	Zwrot dotacji	275,00	275,00	100,00
926			KULTURA FIZYCZNA I SPORT	600 178,00	752 817,55	125,29
92600			Zadania w zakresie kultury fizycznej i sportu	470 643,00	514 322,80	109,24
		0190	Dotacje z budżetu państwa - dotacje z budżetu państwa na realizację zadań inwestycyjnych w sferze kultury	57 000,00	11 698,31	112,62
		0890	Wpływy z usług	3 000,00	457 179,06	119,67
		0900	Wpływy z budżetu państwa z lat ubiegłych	1 000,00	1 000,00	92,59
		0900	Wpływy z tytułu zwrotów z tytułu opłat i kar...	0,00	2 341,80	0,00
92605			Przebiegi odskoki	238 495,00	238 494,76	100,00
		2300	Dotacje z budżetu państwa - dotacje z budżetu państwa na realizację zadań inwestycyjnych w sferze kultury	8 000,00	8 994,76	100,00
		0250	Dotacje z budżetu państwa - dotacje z budżetu państwa na realizację zadań inwestycyjnych w sferze kultury	230 495,00	229 500,00	100,00
x	x	x	DOCHODY OGÓLEM	118 682 908,00	142 235 544,00	99,41
x	x	952	PRZYCHODY Z ZACIĄGNIĘTYCH KREDYTÓW NA RYNEK KRAJOWY	11 000 000,00	11 000 000,00	100,00
x	x	950	WOLNE ŚRODKI	4 158 275,00	15 238 483,61	366,46
x	x	953	NADWYŻKA BUDŻETOWA	818 899,00	2 875 547,59	312,38
x	x	x	PRZYCHODY I DOCHODY RAZEM	159 679 671,00	171 849 449,63	107,62

Referat Gospodarki Nieruchomościami

**Część opisowa dotycząca osiągniętych dochodów z zakresu gospodarki
nieruchomościami gruntowymi i lokalami użytkowymi**

1. z najmu i dzierżaw

Osiągnięte w 2023 r. dochody z najmu i dzierżaw wyniosły **245 531,- zł**.

Dochody z w/w tytułów wynikają z zawartych umów o korzystaniu z majątku gminy: najmu, dzierżawy, w których określa się również terminy uiszczania czynszu – rocznie, kwartalnie, miesięcznie, dziennie bądź godzinowo.

W 2023 roku w w/w formach rozdysponowane było mienie gminy;

- 1) lokale użytkowe w budynkach położonych: przy ul. Gdańskiej (sklep ze sprzętem rehabilitacyjnym i fryzjer), ul. Ceynowy (meble – umowa do 30.09.2023r.), przy ul. Gdańskiej (materiały budowlane), ul. Norwida (Prywatna Szkoła), ul Łąkowej (usługi szcawkic), ul. Gniewowskiej (garaż i harcówka), ul. Gdańskiej (siedziba stowarzyszenia). Łączna powierzchnia lokali i budynków użytkowych, rozdysponowanych umowami najmu wyniosła: 827,83 m².
- 2) grunty gminne oddane w dzierżawę, w tym: na cele, ogrodów przydomowych, przemysłowo-składowych, parkingi, cele usługowe, handlowe, komunikacyjne, rekreacyjne, oświatowe, pod kontenery na odzież używaną i śmietniki oraz cele rolne. Łączna powierzchnia gruntów rozdysponowanych umowami dzierżawy wyniosła ok.1,5 ha.

Obszar gruntów oraz ich powierzchnia, jak również ilość lokali rozdysponowanych na czas określony w danym roku i w ciągu roku są zmienne, zatem i dochody z tego tytułu są wielkością zmienną, a w związku z tym trudne do dokładnego oszacowania.

W minionym roku odnotowano spore zainteresowanie dzierżawą gruntów, zwłaszcza dzierżawą na sprzedaż sezonową, co przełożyło się na osiągnięcie wyższych dochodów niż planowane.

2. ze zbycia mienia

Dochody ze zbycia nieruchomości gruntowych w 2023 roku wyniosły łącznie **1 133 344,- zł**, na które składają się wpływy ze sprzedaży nieruchomości dokonywanych w drodze przetargu, w drodze bezprzetargowej, ze sprzedaży prawa użytkowania wieczystego na własność, z tytułu przeniesienia nieruchomości w zamian za odszkodowanie, a także z rat przypadających do zapłaty w 2023 r. ze zbycia nieruchomości w drodze bezprzetargowej w latach poprzednich.

W 2023 roku dokonano sprzedaży nieruchomości:

- 1) w drodze przetargu nicogranicznego:

Oznaczenie nieruchomości (numer działki)	Obszar w ha	Cena brutto zł	Położenie
204/19	0,1076	385.113,-	ul. 12 Marca

2) w drodze przetargu ograniczonego:

Oznaczenie nieruchomości (numer działki)	Obszar w ha	Cena brutto zł	Położenie
212/7	0,0197	48.179,10	ul. Gniewowska
1364/8	0,0136	28.732,80	między ul. Polną i ul. Łopianową
243/26	0,0258	62.988,30	ul. Spółdzielcza

3) w drodze bezprzetargowej (cena uiszczona jednorazowo):

Oznaczenie nieruchomości (numer działki)	Obszar w ha	Cena brutto zł	Położenie
243/61	0,0185	72.570,-	ul. Spółdzielcza
37/83	0,0101	23.739,-	rejon ul. Ogrodników i ul. Torowej
496/22	0,0058	10.368,90	ul. Skautów
1035/5	0,0028	5.289,-	ul. Objazdowa
496/23	0,0136	24.317,10	ul. Skautów
496/21	0,0095	16.986,30	ul. Skautów

4) w drodze przeniesienia nieruchomości w zamian za należne odszkodowanie (za dz. nr 1018/1, obszar 0,002 ha, wydzieloną pod drogę gminną ul. Objazdową)

Oznaczenie nieruchomości (numer działki)	Obszar w ha	Cena brutto zł	Położenie
1035/6	0,0060	10.860,90	ul. Objazdowa

5) w drodze sprzedaży użytkowania wieczystego na własność
(cena uiszczona jednorazowo):

Oznaczenie nieruchomości (numer działki)	Obszar w ha	Cena brutto zł	Położenie
341/45	0,2000	246.873,30	ul. Gniewowska
39/5	0,0421	54.759,60	ul. Ogrodników
255/3	0,1720	254.610,-	ul. Rzemieślnicza

6) w drodze sprzedaży użytkowania wieczystego na własność
(cena uiszczona w ratach):

Oznaczenie nieruchomości (numer działki)	Obszar w ha	Cena brutto zł	I rata płatna w 2023r. zł	Położenie
255/34 255/36	0,2376 0,1124	346.764,06	34.676,46	ul. Drogowców

W świetle przepisów ustawy o gospodarce nieruchomościami, nieruchomości stanowiące własność gminy mogą być przedmiotem czynności prawnych, szczególnie takich, o których mowa w art. 13 ust.1 ustawy, w tym także sprzedaży i zamiany.

Sprzedaż nieruchomości stanowiących własność gminy następuje z zachowaniem przepisów ustawy o gospodarce nieruchomościami, z których wynika, iż zasadą jest, że zbycie nieruchomości następuje w drodze przetargu.

W w/w trybie w 2023r. sprzedano 1 nieruchomość, opisaną w tabeli nr 1.

Nadto w 2023 roku dokonano sprzedaży 3 nieruchomości w drodze przetargu ustnego ograniczonego (tabela nr 2)

Przetarg ograniczony przeprowadza się, gdy warunki przetargowe mogą być spełnione tylko przez ograniczoną liczbę podmiotów. Przeprowadzone w 2023 roku przetargi ograniczone dotyczyły sprzedaży nieruchomości, które nie stanowiły samodzielnych działek budowlanych, ale mogły poprawić warunki zagospodarowania kilku nieruchomości przyległych. Dlatego też przetarg przeprowadzono w ograniczeniu do właścicieli nieruchomości przyległych.

Odstąpienie od przetargu jest konsekwencją zbycia w drodze bezprzetargowej i ma odniesienie do przypadków ustawowej rezygnacji z przetargów wymienionych w art. 37 ust. 2 tej ustawy. Takim przypadkiem jest m.in. okoliczność, gdy przedmiotem zbycia są nieruchomości, mogące służyć do poprawy warunków zagospodarowania nieruchomości przyległej stanowiącej własność lub oddanej w użytkowanie wieczyste osobie, która zamierza tę nieruchomość nabyć i jeżeli nie może być zbyta jako odrębna nieruchomość, to zgodnie z przepisem art. 37 ust. 2 punkt 6 ustawy o gospodarce nieruchomościami, nieruchomości te mogą być zbywane w drodze bezprzetargowej. Powyższa przesłanka była w 2023 roku podstawą bezprzetargowej sprzedaży 6 nieruchomości, opisanych w tabeli nr 3.

Zgodnie z obowiązującymi przepisami ustawy o gospodarce nieruchomościami sprzedaż majątku gminy wymaga sporządzenia wykazów i podania do publicznej wiadomości

na okres 21 dni oraz zachowania 6 tygodniowego terminu do składania wniosków przez osoby którym przysługuje pierwszeństwo w ich nabyciu.

Dopiero po upływie wskazanych terminów można przystąpić do sprzedaży nieruchomości w drodze bezprzetargowej, o ile na taką formę zezwalają przepisy, lub też ogłosić przetargi na sprzedaż, przy czym ogłoszenie o przetargach podaje się do publicznej wiadomości co najmniej na 30 dni, a w przypadku, gdy cena wywoławcza jest wyższa niż równowartość 100 000 euro minimum 2 miesiące przed wyznaczonym terminem przetargu.

Zgodnie z zasadami ustalania cen przy sprzedaży nieruchomości cenę ustala się na podstawie jej wartości, w wysokości nie niższej niż jej wartość, określoną przez rzeczoznawcę majątkowego w formie operatu szacunkowego. Operat może być wykorzystany do celu, dla którego został sporządzony przez okres 12 miesięcy od daty jego sporządzenia, chyba że wystąpiły zmiany mające wpływ na wartość nieruchomości.

Właściwy organ (burmistrz) może udzielić bonifikaty od ceny nieruchomości sprzedawanej w drodze bezprzetargowej, na podstawie uchwały rady gminy, jeżeli nieruchomość jest sprzedawana osobie, która zamierza ją nabyć na poprawę warunków zagospodarowania nieruchomości przyległej, stanowiącej jej własność lub oddanej w użytkowanie wieczyste, z zastrzeżeniem, że nieruchomość przyległa jest przeznaczona lub wykorzystywana na cele mieszkaniowe.

Rada Miejska w Redzie uchwałą Nr XXIX/315/2021 z dnia 25 lutego 2021r. wyraziła zgodę na udzielenie bonifikaty w wysokości 50% od ceny nieruchomości gruntowych, przeznaczonych do sprzedaży bezprzetargowej, na poprawę warunków zagospodarowania nieruchomości przyległej. Warunkiem udzielenia bonifikaty jest jednorazowa zapłata ceny sprzedawanej nieruchomości oraz brak zobowiązań finansowych Nabywcy nieruchomości wobec Gminy Miasto Reda.

Zgodnie z w/w uchwałą cenę 4 nieruchomości sprzedawanych w drodze bezprzetargowej ustalono z zastosowaniem 50% bonifikaty. Bonifikata nie przysługiwała od ceny 2 sprzedanych bezprzetargowo działek z uwagi na ich przeznaczenie – cele usługowe (tabela nr 3 – działki poz. 1 i 2, przy ul. Spółdzielczej i ul. Ogrodników).

Nieruchomości mogą być również przekazywane, byłemu właścicielowi, w zamian za należne odszkodowanie z tytułu przejęcia, z mocy prawa, w wyniku dokonanego podziału, działki wydzielonej pod drogę publiczną. W 2023 roku dokonano przekazania w powyższym trybie jednej nieruchomości, służącej jednocześnie na uzupełnienie nieruchomości przyległej, stanowiącej własność strony transakcji (tabela nr 4).

Nadto w 2023 roku dokonano również 4 transakcji sprzedaży prawa użytkowania wieczystego nieruchomości gruntowej na własność (tabela nr 5 i 6).

Przepis art. 32 ust. 1-3 ustawy o gospodarce nieruchomościami, zawiera regulację prawną, zgodnie z którą nieruchomość gruntowa oddana w użytkowanie wieczyste może być sprzedana wyłącznie użytkownikowi wieczystemu. Z dniem zawarcia umowy sprzedaży nieruchomości wygasa, z mocy prawa, uprzednio ustanowione prawo użytkowania wieczystego.

Nabycie na własność nieruchomości będącej w użytkowaniu wieczystym następuje odpłatnie. Do dnia 31 sierpnia 2023r., czyli do dnia wejścia w życie przepisów zmieniających ustawę o gospodarce nieruchomościami cenę nieruchomości sprzedawanej jej użytkownikowi wieczystemu ustalano w następujący sposób: na poczet ceny nieruchomości gruntowej sprzedawanej jej użytkownikowi wieczystemu zaliczało się kwotę równą wartości prawa użytkowania wieczystego tej nieruchomości, określoną według stanu na dzień sprzedaży. Wartości nieruchomości określał rzeczoznawca majątkowy w formie operatu szacunkowego.

Obecnie, po zmianie przepisów cenę nieruchomości gruntowej niekorzystywanej do prowadzenia działalności gospodarczej, sprzedawanej jej użytkownikowi wieczystemu, ustala się jako dwudziestokrotność kwoty stanowiącej iloczyn dotychczasowej stawki procentowej opłaty rocznej z tytułu użytkowania wieczystego oraz wartości nieruchomości gruntowej określonej na dzień zawarcia umowy sprzedaży.

Natomiast cenę nieruchomości gruntowej wykorzystywanej do prowadzenia działalności gospodarczej, sprzedawanej jej użytkownikowi wieczystemu, ustala się w wysokości nie niższej niż dwudziestokrotność kwoty stanowiącej iloczyn dotychczasowej stawki procentowej opłaty rocznej z tytułu użytkowania wieczystego oraz wartości nieruchomości gruntowej określonej na dzień zawarcia umowy sprzedaży, jednak nie wyższej niż wartość nieruchomości gruntowej określona na dzień zawarcia umowy sprzedaży.

Kwoty należne Gminie z tytułu zbycia nieruchomości (w formach wyżej opisanych) obejmują całość świadczenia należnego od nabywcy z wyłączeniem przypadków i zwolnień wskazanych w ustawie o podatku od towaru i usług.

Taki stan prawny skutkuje tym, iż uzyskaną cenę brutto pomniejsza się o podatek Vat, który Gmina zobowiązana jest odprowadzić zgodnie z przepisami ustawy o podatku od towarów i usług.

W minionym roku odnotowano spore zainteresowanie zarówno nabyciem nieruchomości w drodze bezprzetargowej i w drodze przetargu ograniczonego, jak również wykupem na własność prawa użytkowania wieczystego, co przelożyło się na osiągnięcie wyższych dochodów niż planowane.

3. z opłat rocznych za użytkowanie wieczyste

Stosownie do art. 13 ustawy o gospodarce nieruchomościami, nieruchomości gminne mogą być m.in. przedmiotem oddania w użytkowanie wieczyste i z tego tytułu Gmina czerpie coroczne dochody, które w 2023 roku wyniosły **549 686,- zł**, w tym należności od osób fizycznych: 68 606,- zł, a od osób prawnych: 481 080,- zł.

Planowane dochody do budżetu na 2023 roku z tytułu użytkowania wieczystego gruntu stanowiącego własność Gminy Miasta Redy przyjęto według prawnic i skutecznie ustalonych opłat rocznych. Opłaty roczne płatne są z góry za dany rok, przypadające do zapłaty z terminem ich uiszczenia do 31 marca każdego roku.

W świetle przepisu art. 74 w/w ustawy o gospodarce nieruchomościami, osobom spełniającym warunki określone tym przepisem (gdy dochód miesięczny na jednego członka rodziny nie przekracza średniego miesięcznego wynagrodzenia w gospodarce narodowej za ostatni kwartał roku poprzedzającego rok, za który opłata ma być wnoszona), udziela się na ich wniosek 50% bonifikaty od opłat rocznych z tytułu użytkowania wieczystego, jeżeli nieruchomość jest przeznaczona lub wykorzystywana na cele mieszkaniowe. W 2023 roku z w/w bonifikaty nie skorzystał żaden użytkownik wieczysty.

Zgodnie z art. 71 ust. 4 ustawy o gospodarce nieruchomościami, na wniosek użytkownika wieczystego, złożony nie później niż 14 dni przed upływem terminu płatności opłaty rocznej, Burmistrz może ustalić inny termin zapłaty tej opłaty, nieprzekraczający danego roku kalendarzowego. Z powyższego przywileju skorzystało 3 użytkowników wieczystych na łączną kwotę 68 545,- zł, a termin uiszczenia opłaty w jednym przypadku ustalono na 31 października 2023 r., a w dwóch na 15 grudnia 2023 r.

Planując dochody z opłat rocznych za użytkowanie wieczyste należy założyć, iż w związku z możliwością przekształcenia prawa użytkowania wieczystego na własność lub jego wykupem, część tych opłat gmina jest zobowiązana zwrócić. Trudno też precyzyjnie przewidzieć skalę zainteresowania przekształceniem i wykupem na własność, a w związku z tym również wielkość zwrotu niewykorzystanej opłaty rocznej. Dlatego też w 2023 roku dochody z tytułu opłat za użytkowanie wieczyste są nieco niższe do planowanych.

4. z opłat rocznych za trwały zarząd oraz z wynagrodzeń za ustanowienie służebności

Trwały zarząd jest prawną formą władania nieruchomością państwową lub samorządową przez państwową lub samorządową jednostkę organizacyjną nie mającą osobowości prawnej. Gmina oddając nieruchomości w trwały zarząd pozostaje właścicielem

tej nieruchomości, a z tytułu ustanowionego trwałego zarządu pobiera od zarządcy opłatę roczną, z zastrzeżeniem ustawowych zwolnień od ponoszenia opłat.

Opłaty te są wymagane z góry za dany rok przypadający do zapłaty, z ustawowym terminem ich uiszczenia do 31 marca każdego roku.

Jednostki organizacyjne gminy nieposiadające osobowości prawnej, sprawując trwały zarząd nieruchomościami (MOSiR, MOPS) wnieśli opłaty roczne terminowo, według przypisanej wysokości, wynoszącej łącznie: **18 067,- zł**.

W ramach obciążeń nieruchomości gminnych ograniczonym prawem rzeczowym na gruntach stanowiących własność Gminy Miasto Reda, w uzasadnionych przypadkach, na wnioski zainteresowanych podmiotów, ustanawia się służebności.

Służebność, jest to ograniczone prawo rzeczowe obciążające nieruchomość służebną w celu zwiększenia użyteczności innej nieruchomości zwanej władnącą (służebność gruntowa) albo zapewnienie zaspokojenia określonych potrzeb osoby fizycznej (służebność osobista). Obok służebności gruntowej i osobistej przepisami art. 305¹ - 305⁴ Kodeksu cywilnego unormowana została służebność przesyłu, celem której jest uregulowanie stosunków prawnych dotyczących urządzeń przesyłowych między przedsiębiorcami przesyłowymi i właścicielami nieruchomości, na których takie urządzenia znajdują się oraz ułatwienia dalszych inwestycji w sieci przesyłowe.

Zasady obciążania nieruchomości stanowiących własność Gminy Miasto Reda służebnościami gruntowymi i przesyłu zostały określone w uchwale Rady Miejskiej w Redzie NR XLIV/379/2010 z dnia 14 stycznia 2010 r.

W 2023 roku na nieruchomościach gminnych ustanowiono 11 służebności w tym: 9 służebności przesyłu i 2 służebności gruntowe.

Z w/w tytułów osiągnięto wynagrodzenie w łącznej kwocie – **9 921,- zł** w tym: od osób prawnych uzyskano kwotę 9 871,- zł i od osób fizycznych kwotę 50,- zł.

Powyższe obciążenia służebnościami przesyłu to:

- 2 służebności przesyłu, ustanowione na rzecz Polskiej Spółki Gazownictwa Sp. z o.o. Oddział w Gdańsku,
- 6 służebności przesyłu, ustanowione na rzecz Energa Operator SA z siedzibą w Gdańsku,
- 1 służebność przesyłu ustanowiona na rzecz Orange Polska SA.

Ustanowienie służebności przesyłu umożliwiło wybudowanie i utrzymywanie sieci uzbrojenia terenu przez gestorów sieci – przedsiębiorców przesyłowych.

Jednocześnie w celu przeprowadzenia mediów (wybudowania przyłączy) przez podmioty nie będące przedsiębiorcami przesyłowymi ustanowiono 2 służebności gruntowe obciążając nieruchomości gminne stanowiące działki:

- nr 243/60 i nr 243/41 na rzecz każdorazowego właściciela nieruchomości dz. nr 243/39
- nr 161/5 na rzecz każdorazowego właściciela nieruchomości dz. nr 161/3.

Gmina z tytułu obciążenia swoich nieruchomości służebnościami w 2023 roku uzyskała niższe wynagrodzenie od wartości planowanej w budżecie. Niedoszacowanie wartości wynika z faktu, iż na etapie opracowywania budżetu trudno precyzyjnie określić dochody z tytułu służebności, gdyż nie sposób dokładnie przewidzieć ilość zainteresowanych podmiotów oraz rodzaj i zakres inwestycji, a tym samym ilość ustanawianych służebności oraz ich zakres.

5. z przekształcenia prawa użytkowania wieczystego w prawo własności osób fizycznych

Osiągnięte w 2023 roku dochody z tytułu przekształcenia prawa użytkowania wieczystego w prawo własności wyniosły **71 669,- zł**, na które składały się:

- raty opłat z tytułu przekształcenia ustalone w drodze decyzji z lat poprzednich, a przypadające do zapłaty w 2023 r. – przekształcenie dokonane na podstawie

przepisów ustawy z dnia 29 lipca 2005r. o przekształceniu prawa użytkowania wieczystego w prawo własności nieruchomości,

- opłaty roczne oraz opłaty jednorazowe uiszczane za przekształcenie z mocy prawa, w myśl przepisów ustawy z dnia 20 lipca 2018r. o przekształceniu prawa użytkowania wieczystego gruntów zabudowanych na cele mieszkaniowe w prawo własności tych gruntów.

W świetle przepisów ustawy z dnia 29 lipca 2005r. opłata za przekształcenie prawa użytkowania wieczystego w prawo własności nieruchomości może być zapłacona jednorazowo lub może zostać rozłożona, na wniosek użytkownika wieczystego, na raty, na czas nie krótszy niż 10 lat i nie dłuższy niż 20 lat, chyba że wnioskodawca wystąpi o okres krótszy niż 10 lat.

Niespłacona część opłaty podlega oprocentowaniu przy zastosowaniu stopy procentowej równej stopie redyskonta weksli, stosowanej przez Narodowy Bank Polski. Warunki rozłożenia opłaty na raty określa się w decyzji a wierzytelność gminy z tytułu niespłaconej części opłaty podlega zabezpieczeniu przez ustanowienie hipoteki.

Zgodnie z przepisami art. 4 ust 7 pkt 2 oraz ust 11 ustawy z 2005 roku o przekształceniu prawa użytkowania wieczystego w prawo własności nieruchomości organ właściwy do wydania decyzji może, za zgodą właściwej rady, udzielić bonifikaty od opłaty z tytułu przekształcenia prawa użytkowania wieczystego w prawo własności w odniesieniu do nieruchomości stanowiących własność jednostek samorządu terytorialnego.

Rada Miejska w Redzie uchwałą V/53/2015 z dnia 25 lutego 2015 r., zmienionej uchwałą z dnia 19 grudnia 2018r. określiła warunki udzielania bonifikaty od opłat za przekształcenie prawa użytkowania wieczystego w prawo własności nieruchomości stanowiących własność Gminy Miasto Reda.

Na mocy w/w uchwały podmioty uprawnione otrzymały przywilej przekształcenia prawa użytkowania wieczystego w prawo własności z zastosowaniem bonifikaty. Wysokość bonifikaty określonej w uchwale wynosi od 30% – 70%. Została ona zróżnicowana w zależności od zagospodarowania oraz przeznaczenia gruntów i corocznie, począwszy od 2020 roku obniżana jest o 5 %. Oznacza to, że 2023 roku bonifikata wyniosła od 10% - 50% . Wyjątkiem od tej zasady objęto osoby fizyczne będące użytkownikami wieczystymi nieruchomości zabudowanych lub przeznaczonych na cele mieszkaniowe, jeżeli wniosły jednorazowo opłatę za cały okres użytkowania wieczystego przyznając im bonifikatę w wysokości 90%.

W trybie obowiązujących przepisów w 2023 roku wydano jedną decyzję o przekształceniu prawa użytkowania wieczystego na własność, która stała się ostateczna a należność została uiszczona jednorazowo (kwota 43 939,80 zł – bonifikata 10%).

Na osiągnięte w dochody z tego tytułu składają się również raty przypadające do zapłaty w 2023r. ustalone na podstawie decyzji wydanych w latach poprzednich.

Z kolei przepisy ustawy z dnia 20 lipca 2018r. stanowią, że z tytułu przekształcenia nowy właściciel gruntu ponosi na rzecz Gminy Miasto Reda opłatę, która jest równa wysokości opłaty rocznej z tytułu użytkowania wieczystego, która obowiązywałaby w dniu przekształcenia, tj. w dniu 01 stycznia 2019r. i jest wnoszona przez okres 20 lat.

Opłatę za 2023 rok należało wnieść do 31 marca 2023r.

Stosownie do przepisu art. 13 ust. 1 w/w ustawy, jeżeli po dniu 1 stycznia 2019 r. na gruncie będącym w użytkowaniu wieczystym zabudowanym na cele mieszkaniowe, zgodnie z miejscowym planem zagospodarowania przestrzennego lub decyzją o warunkach zabudowy i zagospodarowania terenu, budynek mieszkalny zostanie oddany do użytkowania w rozumieniu ustawy dnia 7 lipca 1994r. - Prawo budowlane - prawo użytkowania wieczystego tego gruntu przekształca się w prawo własności gruntu z dniem oddania budynku mieszkalnego do użytkowania. Właściwy organ wydaje zaświadczenie, na wniosek właściciela, w terminie 4 miesięcy od dnia otrzymania wniosku.

W 2023 roku w wyżej opisanym trybie wydano 1 zaświadczenie potwierdzające przekształcenie i ustalono opłatę roczną na kwotę 1 120,70 zł brutto.

Właściciel gruntu w każdym czasie trwania obowiązku wnoszenia opłaty może zgłosić właścicielowi organowi na piśmie zamiar jednorazowego jej wniesienia w kwocie pozostającej do spłaty (opłata jednorazowa). Wysokość opłaty jednorazowej odpowiada iloczynowi wysokości opłaty obowiązującej w roku, w którym zgłoszono zamiar wniesienia opłaty jednorazowej, oraz liczby lat pozostałych do upływu okresu.

Stosownie do treści przepisu art. 9a ustawy o przekształceniu prawa użytkowania wieczystego w prawo własności nieruchomości w przypadku wniesienia opłaty jednorazowej za przekształcenie gruntu stanowiącego własność jednostki samorządu terytorialnego, właściwy organ:

- udziela ustawowej bonifikaty od opłaty jednorazowej w wysokości 99% na rzecz podmiotów wymienionych w ustawie tj. osobom w stosunku do których orzeczono niepełnosprawność w stopniu umiarkowanym lub znacznym opiekunom prawnym lub przedstawicielom ustawowym osób przed ukończeniem 16 roku życia, którym orzeczono niepełnosprawność, członkom rodzin wielodzietnych, inwalidom wojennym i wojskowym, kombatantom i ofiarom represji i okresu powojennego oraz świadczeniobiorcom do ukończenia 18 roku, u których stwierdzono ciężkie, nieodwracalne upośledzenie albo chorobę nieuleczalną.
Bonifikata 99% przysługuje wyłącznie w przypadku, gdy uprawnione osoby są właścicielami budynków mieszkalnych jednorodzinnych lub lokali mieszkalnych, służących wyłącznie zaspokajaniu potrzeb mieszkaniowych tych osób.
- może udzielić osobom fizycznym będącym właścicielami budynków mieszkalnych jednorodzinnych lub lokali mieszkalnych, stanowisk postojowych i garaży lub spółdzielniom mieszkaniowym bonifikaty od tej opłaty na podstawie uchwały właściwej rady.

Działając na podstawie ustawowej delegacji zawartej w przepisach ustawy z dnia 20 lipca 2018r. Rada Miejska w Redzie, w uchwale z dnia 19 grudnia 2018r., zmiennej uchwałą z dnia 28 marca 2019r., wyraziła zgodę na udzielenie bonifikaty od opłaty z tytułu przekształcenia prawa użytkowania wieczystego w prawo własności gruntu stanowiącego własność Gminy Miasto Reda, w przypadku wniesienia opłaty jednorazowej, osobom fizycznym lub spółdzielniom mieszkaniowym, będącym:

- właścicielami budynków mieszkalnych jednorodzinnych lub lokali mieszkalnych,
- właścicielami stanowisk postojowych lub garaży.

W uchwale ustalono, iż w przypadku wniesienia opłaty jednorazowo do końca 2019 roku bonifikata wyniosła 70%. W każdym następnym roku, poczynając od 2020 roku wysokość bonifikaty zostaje corocznie obniżona o 5%. Oznacza to, że w 2023 roku bonifikata wyniosła 50%.

W trybie ww. obowiązujących przepisów w 2023 roku z przywileju zapłaty opłaty jednorazowo, skorzystało łącznie 5 właścicieli, w tym z zastosowaniem 50% bonifikaty - 4 właścicieli, a bez bonifikaty (lokal usługowy) - 1 właściciel. Wniesiona opłata jednorazowa wyniosła łącznie 5 258,30 zł brutto.

Zaznaczyć należy, iż na etapie opracowywania budżetu trudno precyzyjnie określić dochody z tytułu przekształcenia, gdyż nie sposób dokładnie przewidzieć na jaki sposób uiszczania opłaty za przekształcenie zdecyduje się osoba zobowiązana - jednorazowo czy w ratach. Wobec powyższego osiągnięte dochody z tytułu przekształcenia prawa użytkowania wieczystego na własność w 2023 roku są nieco niższe od planowanych.

6. odsetki od nieterminowych wpłat i oprocentowanie

Dochody z tytułu odsetek od nieterminowych wpłat oraz oprocentowania w 2023 roku wyniosły **23 556,- zł**, na którą składają się wpływy z odsetek za nieterminowe wpłaty z tytułu:

- opłat za dzierżawę i najem nieruchomości i podatku vat z tego tytułu,
- opłat za użytkowanie wieczyste,
- opłat za przekształcenie prawa użytkowania wieczystego w prawo własności i podatku vat z tego tytułu,
- rat ze sprzedaży mienia i podatku vat z tego tytułu,
- opłaty adiacenckiej

oraz oprocentowanie od niespłaconej ceny sprzedaży nieruchomości i opłat z tytułu przekształcenia prawa użytkowania wieczystego na własność.

Osiągnięcie w bieżącym roku wyższych dochodów od planowanych z tego tytułu spowodowane zostało przede wszystkim skutecznym wyegzekwowaniem zaległych należności, co również skutkowało tym, iż były naliczone i również wyegzekwowane odsetki ustawowe od nieterminowych wpłat należności oraz przeniesieniem do pozycji odsetki wpłat z tytułu oprocentowania, które dotychczas zaliczane były do dochodów z tytułu sprzedaży i przekształcenia

7. z opłat adiacenckich

Wpływy z tytułu w/w opłaty w 2023 roku wyniosły **6 251,- zł**.

Zgodnie z art. 98a ust. 1 ustawy z dnia 21 sierpnia 1997 r. o gospodarce nieruchomościami, jeżeli w wyniku podziału nieruchomości wzrośnie jej wartość, burmistrz może ustalić, w drodze decyzji, opłatę adiacencką z tego tytułu.

Stosownie do regulacji prawnej zawartej w art. 98a ust. 1 ustawy o gospodarce nieruchomościami stawkę procentową opłaty adiacenckiej ustala rada gminy w drodze uchwały w wysokości nie większej niż 30% różnicy wartości nieruchomości.

W oparciu o w/w delegację Rada Miejska w Redzie podjęła uchwałę Nr XIII/142/2007 z dnia 30.10.2007r. przyjmując stawki procentowe w wysokości:

- 25% różnicy wartości nieruchomości stosowanej do ustalenia opłaty adiacenckiej związanej ze wzrostem wartości nieruchomości w wyniku jej podziału w przypadku, gdy w wyniku podziału nieruchomości nie następuje wydzielenie działek gruntu pod drogi publiczne lub poszerzenie istniejących dróg publicznych,
- 30% różnicy wartości nieruchomości stosowanej do ustalenia opłaty adiacenckiej związanej ze wzrostem wartości nieruchomości w wyniku jej podziału w przypadku, gdy następuje wydzielenie działek gruntu pod drogi publiczne lub pod poszerzenie istniejących dróg publicznych.

Przepisy w zakresie uiszczenia ustalonej opłaty stanowią, iż opłata podlega zapłacie jednorazowo w terminie 14 dni od dnia, kiedy decyzja stanie się ostateczna albo może być, na wniosek właściciela nieruchomości, rozłożona na raty roczne, płatne wraz z oprocentowaniem, nie dłużej niż w okresie 10 lat.

Postępowanie o ustalenie opłaty adiacenckiej wymaga zakończenia tego postępowania wydaniem decyzji w okresie 3 lat od daty ostatecznej decyzji o podziale nieruchomości.

Na dochody z tytułu opłaty adiacenckiej składają się:

- wpłaty jednorazowe i pierwsze raty opłat ustalonych ostatecznymi decyzjami wydanymi w 2023 r.,
- wpłaty rat przypadających do zapłaty w 2023r.,
- ewentualnie wpłaty opłat i rat zaległych.

W 2023 roku wszczęto 9 postępowań o ustalenie opłaty adiacenckiej, spośród których w 4 sprawach umorzono postępowanie z uwagi na brak wzrostu wartości nieruchomości, 3 postępowania zakończyły się wydaniem decyzji i ustaleniem opłaty. Ustalone opłaty zostały

uiszczone jednorazowo. W 2 przypadkach postępowanie nie zakończyło się w 2023r. i będzie kontynuowane w 2024r.

Znaczyć należy, iż dochody z tytułu opłat adiacenckich zależą, po pierwsze od ilości i wielkości przeprowadzonych podziałów nieruchomości, po drugie od skorzystania (przez stronę) z możliwości uiszczenia opłaty jednorazowo lub w ratach. Ustalone w 2023 roku opłaty adiacenckie zostały uiszczane jednorazowo i w wymaganym terminie. Jednak dokonane podziały dotyczyły małych powierzchni gruntu i sprowadzały się do wydzielania niewielkiej ilości działek budowlanych lub działek, które nie podlegają analizie i nie wywołują skutku wzrostu wartości. Dlatego też opłaty adiacenckie z tytułu wzrostu wartości nieruchomości po podziale były niewielkie, co znajduje odzwierciedlenie w osiągniętych dochodach, które są niższe od wielkości planowanej.

8. z dzierżaw obwodów łowickich

Zgodnie z art. 29 ust. 1 ustawy z dnia 13 października 1995 r. Prawo łowicckie (t.j. Dz. U. z 2023 r. poz. 1082) obwody łowicckie wydzierżawiają, na wniosek Polskiego Związku Łowicckiego, po zasięgnięciu opinii wójta (burmistrza, prezydenta miasta) oraz właściwej izby rolniczej:

- 1) obwody łowicckie leśne - dyrektor regionalnej dyrekcji Państwowego Gospodarstwa Leśnego Lasy Państwowe;
- 2) obwody łowicckie polne - starosta, wykonujący zadanie z zakresu administracji rządowej.

Z tytułu dzierżawy Koła łowicckie uiszczają czynsz. Stosownie do art. 31 prawo łowicckie wydzierżawiający obowiązany jest rozliczyć otrzymany czynsz dzierżawny między nadleśnictwami i gminami, przy czym nadleśnictwu przypada czynsz odpowiadający powierzchni państwowych gruntów leśnych, a gminom - odpowiadający pozostałej powierzchni obwodu łowicckiego. Jak wynika z powyższego, pieniądze, jakie wpływają za dzierżawę, należą do gmin i nadleśnictw. Na obszarze Gminy Miasto Reda znajdują się dwa obwody łowicckie z których korzystają Koło Łowicckie Nr 1 w Gdyni oraz Koło Łowicckie Jaźwiec w Gdyni. Czynsz z tytułu dzierżawy obwodów łowicckich na terenie Redy w 2023 roku wyniósł **1 159,- zł** i odpowiada planowanej kwocie.

9. odszkodowanie za zwrot nieruchomości

Zgodnie z regulacją prawną zawartą w art. 136 ust. 1. ustawy o gospodarce nieruchomościami, nieruchomość wywłaszczona nie może być użyta na cel inny niż określony w decyzji o wywłaszczeniu, z uwzględnieniem art. 137, chyba że poprzedni właściciel lub jego spadkobierca nie złożą wniosku o zwrot tej nieruchomości.

W myśl art. 137 ust. 1 ustawy nieruchomość uznaje się za zbędną na cel określony w decyzji o wywłaszczeniu, jeżeli:

- 1) pomimo upływu 7 lat od dnia, w którym decyzja o wywłaszczeniu stała się ostateczna, nie rozpoczęto prac związanych z realizacją tego celu albo
- 2) pomimo upływu 10 lat od dnia, w którym decyzja o wywłaszczeniu stała się ostateczna, cel ten nie został zrealizowany.

Przepis art. 136 dalej stanowi, iż poprzedni właściciel lub jego spadkobierca mogą żądać zwrotu wywłaszczonej nieruchomości lub udziału w tej nieruchomości albo części wywłaszczonej nieruchomości lub udziału w tej części, jeżeli, stosownie do przepisu art. 137, nieruchomość lub jej część stała się zbędną na cel określony w decyzji o wywłaszczeniu.

Z wnioskiem o zwrot występuje się do starosty, wykonującego zadanie z zakresu administracji rządowej, który zawiadamia o tym właściwy organ gospodarujący zasobem nieruchomości.

Warunkiem zwrotu wywłaszczonej nieruchomości lub udziału w tej nieruchomości albo części wywłaszczonej nieruchomości lub udziału w tej części jest zwrot przez

poprzedniego właściciela lub jego spadkobiercę odszkodowania lub nieruchomości zamiennej stosownie do art. 140.

Na terenie Redy postępowaniem o zwrot nieruchomości objęta była działka położna w rejonie ulicy Polnej, oznaczona ewidencyjnie numerem 253/12 o pow. 1103 m², na której pomimo upływu 10 lat od dnia wydania ostatecznej decyzji o wywłaszczeniu nie została zrealizowana droga, która stanowiła cel wywłaszczenia.

Starosta Wejherowski orzekając o zwrocie na rzecz byłego właściciela udziału 1/3 w prawie własności ww. nieruchomości (dz. nr 253/12) stanowiącej własność Gminy Miasto Reda orzekł również, że kwota podlegająca zwrotowi wynosi: 18 963,28 zł, na którą składa się udział 1/3 zwaloryzowanej należności z tytułu zwrotu wypłaconego odszkodowania.

Od wydanej decyzji strona postępowania złożyła odwołanie do Wojewody Pomorskiego, który w postanowieniu nr NSP-VIII.7581.1.241.2018.MB z dnia 28 sierpnia 2020r. stwierdził niedopuszczalność odwołania, wobec czego z chwilą ostateczności postanowienia decyzja stała się wykonalna.

W wykonaniu nałożonego ww. decyzją obowiązku dot. zwrotu Gminie Miasto Reda zwaloryzowanego, wypłaconego odszkodowania, osoba zobowiązana w 2023 roku dokonała wpłaty reszty wymagalnej kwoty, tj. **17 976,-zł.**

Sporządziła:

Honorata Ignacek

6/1

BURMISTRZ MIASTA REDY

CZEŚĆ DRUGA

Wykonanie wydatków budżetu za 2023 rok z podziałem na wydatki bieżące i wydatki majątkowe przedstawia poniższe zestawienie:

Wykonanie wydatków na 31.12.2023 w podziale na ich rodzaje

Lp	Wyszczególnienie	Plan po zmianach	Wykonanie	Dynamika wykonania w %
1	Wydatki bieżące	135 701 362	129 494 475,35	95,43
2	Wydatki majątkowe	20 768 289	20 136 398,48	96,96
x	Razem	156 469 651	149 630 873,83	95,63

Struktura wykonania wydatków według wyszczególnionych grup w uchwale budżetowej przedstawia poniższe zestawienie:

WYKONANIE BUDŻETU ZA 2023 r. – WYDATKI

wg wyodrębnionych grup w zł

Lp.	Nazwa	Plan po zmianach	Wykonanie	Dynamika wykonania w %	% udział wydatku w wykonaniu ogółem
I	Wydatki bieżące razem	135 701 362	129 494 472,35	95,43	86,54
	z tego:				
1	Wydatki jednostek budżetowych	95 953 482,00	90 000 482,33	93,80	60,15
	z tego:				
a)	wynagrodzenia i składki od nich naliczane	59 113 067	57 575 056,60	97,40	38,48
b)	wydatki związane z realizacją ich statutowych zadań	36 840 415	32 425 425,73	88,02	21,67
2	Dotacje na zadania bieżące	22 633 789	22 561 153,18	99,68	1,51
3	Świadczenia na rzecz osób fizycznych	15 586 597	15 414 037,87	98,89	10,30
4	Wydatki na programy finansowane z udziałem środków, o których mowa w art. 5 ust. 1 pkt 2 i 3	509 594	505 595,84	99,22	0,34
5	Obsługa długu	1 017 900	1 013 203,13	99,54	0,68
II	Wydatki majątkowe razem	20 768 289,00	20 136 398,48	96,96	13,46
	z tego:				
1	Inwestycje i zakupy inwestycyjne	20 768 289	20 136 398,48	96,96	13,46
	w tym:				
a)	na programy finansowane z udziałem środków, o których mowa w art. 5 ust. 1 pkt 2 i 3,	2 086 565	2 086 543,89	0,00	1,39
x	x				
x	x				
x	x				
x	Ogółem wydatki bieżące i majątkowe	156 469 651	149 630 870,83	95,63	100,00

42

BURMISTRZ MIASTA REDY

Podział i wyszczególnienie jednostek i komórek organizacyjnych realizujących wydatki budżetowe w danym dziale i rozdziale klasyfikacji budżetowej przedstawia się następująco:

Wydatki w dziedzinie oświaty w dziale „801” – oświata i wychowanie, dziale „854” – edukacyjna opieka wychowawcza realizują Szkoły Podstawowe nr 3, 5 i 6, Zespół Szkolno-Przedszkolny nr 1 i nr 2 oraz Przedszkole nr 1 i Przedszkole nr 2 – jako jednostki budżetowe w następujących rozdziałach wydatków budżetowych: 80101 – „Szkoły podstawowe”, 80103 – „Oddziały przedszkolne w szkołach podstawowych”, 80104 – „Przedszkola”, 80106 – „Inne formy wychowania przedszkolnego”, 80107 – „Świetlice szkolne”, 80146 – „Dokształcanie i doskonalenie nauczycieli”, 80148 – „Stolówki szkolne i przedszkolne”, 80149 – „Realizacja zadań wymagających stosowania specjalnej organizacji nauki i metod pracy dla dzieci w przedszkolach, oddziałach przedszkolnych i innych formach wychowania przedszkolnego”, 80150 – Realizacja zadań wymagających stosowania specjalnej organizacji nauki i metod pracy dla dzieci w szkołach podstawowych, 80153 – „Zapewnienie uczniom prawa do bezpłatnego dostępu do podręczników, materiałów edukacyjnych lub materiałów ćwiczeniowych”, 80195 – „Pozostała działalność”, 85404 – „Wczesne wspomaganie rozwoju dziecka”.

Wydatki w dziedzinie pomocy społecznej w dziale „852” realizuje Miejski Ośrodek Pomocy Społecznej jako jednostka budżetowa w następujących rozdz.: 85202 – „Domy pomocy społecznej”, 85203 – „Ośrodki wsparcia”, 85205 – „Zadania w zakresie przeciwdziałania przemocy w rodzinie”, 85213 – „Składki na ubezpieczenie zdrowotne...”, 85214 – „Zasiłki okresowe, celowe i pomoc w naturze oraz składki na ubezpieczenia emerytalne i rentowe”, 85215 – „Dodatki mieszkaniowe”, 85216 – „Zasiłki stałe”, 85219 – MOPS, 85228 – „Usługi opiekuńcze i specjalistyczne usługi opiekuńcze”, 85230 – „Pomoc w zakresie dożywiania”, 85295 – „Pozostała działalność”. W dziale Rodzina „855” realizuje Miejski Ośrodek Pomocy Społecznej w następujących rozdziałach: 85502 – „Świadczenia rodzinne, świadczenia z funduszu alimentacyjnego oraz składki na ubezpieczenie emerytalne i rentowe z ubezpieczenia społecznego”, 85504 – „Wspieranie rodziny”, 85508 – „Rodziny zastępcze”, 85513 – „Składki na ubezpieczenie zdrowotne...” oraz w rozdz. 85595 – „Pozostała działalność”.

Ponadto MOPS realizuje również zadania i ponosi wydatki w dziale 851 „Ochrona zdrowia” w rozdz. 85153 – „Zwalczanie narkomanii”, 85154 – „Przeciwdziałanie alkoholizmowi” w zakresie realizacji zadań z Gminnych programów z wyłączeniem zadań przekazanych do realizacji innym jednostkom organizacyjnym gminy.

Dodatkowo MOPS, MOSiR oraz Urząd Miasta w związku z konfliktem zbrojnym na terytorium Ukrainy realizował wydatki dotyczące obywateli Ukrainy, przebywających na terytorium naszego kraju.

Wydatki w dziedzinie kultury w dziale „921” realizuje Miejska Biblioteka Publiczna w rozdz. 92116 – „MBP” działająca jako samorządowa instytucja kultury oraz Fabryka Kultury w rozdz. 92109 działający także jako samorządowa instytucja kultury.

Wydatki w dziedzinie kultury fizycznej w dziale „926”, w rozdz. 92605 – „Zadania w zakresie kultury fizycznej i sportu” realizuje Miejski Ośrodek Sportu i Rekreacji w formie jednostki budżetowej.

Pozostałe wydatki w działach i rozdziałach wyżej nie wymienionych realizuje w imieniu Gminy - Urząd Miasta jako jednostka budżetowa.

II OPISOWA CZĘŚĆ SZCZEGÓŁOWA

Każda z w/w jednostek czy też instytucja kultury przedstawia swoje sprawozdanie z działalności, które dołączono do niniejszej opracowania w kolejności klasyfikacji budżetowej wg działów i rozdziałów.

BURMISTRZ MIASTA REDY

W przypadku Urzędu Miasta poszczególne części sprawozdania opracowane są w formie oddzielnych załączników przygotowanych przez poszczególne referaty zobowiązane do merytorycznego prowadzenia danego zagadnienia, które również dołączone są według zasady opisanej powyżej.

Sprawozdanie z realizacji wydatków Gminnego Programu Przeciwdziałania Narkomanii i Gminnego Programu Rozwiązywania Problemów Alkoholowych zawarto na str. 114 oraz na str. 115-129.

Sprawozdanie roczne z wykonania planu finansowego Fabryki Kultury jako miejskiej instytucji kultury zawarte na str. 187-264 sprawozdanie roczne z wykonania planu finansowego Miejskiej Biblioteki Publicznej również jako miejskiej instytucji kultury zawarte jest na str. 265-273.

Sprawozdanie zawierające rozliczenie przychodów i rozchodów budżetu zawarte jest na str. 304.

Sprawozdanie zawierające rozliczenie dochodów własnych jednostek budżetowych i wydatków nimi finansowanych zawarte jest na str. 305.

Zestawienie zmian w planie wydatków na realizację programów finansowanych z udziałem środków z Unii Europejskiej dokonanych w trakcie roku budżetowego zawarte jest na str. 306.

Sprawozdanie o stopniu zaawansowania za 2023 rok realizacji programów ujętych w WPF zawarte jest na str. 307-311.

III. INFORMACJA O STANIE MIENIA JEDNOSTKI SAMORZĄDU TERYTORIALNEGO.

Informacja o stanie mienia jednostki samorządu terytorialnego stanowi załącznik do sprawozdania Burmistrza Miasta. Zawiera ono zbiorczy wykaz mienia komunalnego według stanu na 31.12.2023 roku, dane o mieniu gminy w zasobach nieruchomości, informacje o zmianach w stanie mienia tj. jego zwiększeniu i zmniejszeniu wraz z danymi o uzyskanych dochodach. Załącznikami do informacji są wykazy nieruchomości stanowiących zasób gminy wg obrębów kartograficznych, z wyszczególnieniem numeru działki, jej powierzchni, numeru księgi wieczystej dla danej działki oraz informacje o jej położeniu.

WYKONANIE BUDŻETU 2023 - WYDATKI					
Dot.	Rodz.	NAZWA	Plan po zmianach 31.12.2023	Wykonanie 31.12.2023	Dynamika wykonania w % za m.c.12/2023
010		ROLNICTWO I ŁOWIECTWO	38 522,00	38 395,79	99,67
	01030	Izby rolnicze	2 612,00	2 486,00	95,18
	01095	Pozostała działalność	35 910,00	35 909,79	100,00
400		WYTWARZANIE I ZAOPATRYWANIE W ENERGIĘ ELEKTRYCZNĄ, GAZ I WODĘ	1 747 541,00	1 738 223,56	99,47
	40095	Pozostała działalność	1 747 541,00	1 738 223,56	99,47
600		TRANSPORT I ŁĄCZNOŚĆ	16 586 157,00	16 250 774,97	97,98
	60004	Lokalny transport zbiorowy	3 406 616,00	3 406 578,47	100,00
	60013	Drogi publiczne wojewódzkie	1 846,00	1 845,50	99,97
	60014	Drogi publiczne powiatowe	708 008,00	623 974,85	88,13
	60016	Drogi publiczne gminne	12 143 228,00	11 903 112,60	98,02
	60020	Funkcjonowanie przystanków komunalnych	20 200,00	19 693,00	97,49
	60021	Funkcjonowanie dworców i węzłów przesiadkowych	297 387,00	287 786,83	96,77
	60095	Pozostała działalność	8 872,00	7 783,72	87,73
630		TURYSTYKA	16 720,00	16 641,90	99,53
	63003	Zadania w zakresie upowszechniania turystyki	16 720,00	16 641,90	99,53
700		GOSPODARKA MIESZKANIOWA	2 234 000,00	1 847 731,78	82,71
	70005	Gospodarka gruntami i nieruchomościami	643 628,00	371 242,68	57,68
	70007	Gospodarowanie mieszkaniowym zasobem gminy	1 507 802,00	1 395 464,42	92,55
	70095	Pozostała działalność	82 570,00	81 024,68	98,13
710		DZIAŁALNOŚĆ USŁUGOWA	700 024,00	615 404,54	87,91
	71004	Plany zagospodarowania przestrzennego	344 020,00	304 947,74	88,64
	71035	Crmentarze	356 004,00	310 456,80	87,21
730		SZKOLNICTWO WYŻSZE I NAUKA	3 000,00	3 000,00	100,00
	73016	Pomoc materialna dla studentów...	3 000,00	3 000,00	100,00
750		ADMINISTRACJA PUBLICZNA	13 438 577,00	13 034 639,74	96,99
	75011	Urząd Wojewódzki	611 425,00	595 152,56	97,34
	75022	Rada Miasta	620 244,00	613 377,02	98,89
	75023	Urząd Miasta	10 970 333,00	10 633 132,88	96,93
	75075	Promocja JST	238 100,00	198 935,89	83,55
	75095	Pozostała działalność	998 475,00	994 041,39	99,56
751		URZĘDY NACZELNYCH ORGANÓW Władzy PAŃSTWOWEJ, KONTROLI ...	104 558,00	102 936,95	98,45
	75101	Urzędy naczelných organów władzy państwowej, kontroli...	4 800,00	4 798,75	99,97
	75108	Wybory do Sejmu i Senatu	99 281,00	97 661,20	98,37
	75110	Referenda ogólnokrajowe i konstytucyjne	477,00	477,00	100,00
754		BEZPIECZEŃSTWO PUBLICZNE I OCHRONA PRZECIWPOŻAROWA	824 569,00	810 505,41	98,29
	75404	Komenda Wojewódzka Policji	45 500,00	41 380,00	90,95
	75412	OSP	389 969,00	383 343,99	98,30
	75421	Zarządzanie kryzysowe	14 880,00	14 849,58	99,80
	75495	Pozostała działalność	374 220,00	370 931,84	99,12
757		OBŚLUGA DŁUGU PUBLICZNEGO	1 017 900,00	1 013 206,13	99,54
	75702	Obsługa papierów wartościowych, kredytów i pożyczek JST	1 017 900,00	1 013 206,13	99,54

758		RÓŻNE ROZLICZENIA	1 789 563,00	0,00	0,00
	75818	Rezerwy ogólne i celowe	1 789 563,00	0,00	0,00
801		OŚWIATA I WYCHOWANIE	68 545 208,00	66 447 965,73	96,94
	80101	Szkoły podstawowe	38 935 111,00	37 724 461,45	96,89
	80103	Oddziały przedszkolne w szkołach podstawowych	886 254,00	875 827,50	98,82
	80104	Przedszkola	18 267 870,00	18 007 579,98	98,58
	80106	Inne formy wychowania przedszkolnego	213 750,00	207 589,00	97,12
	80107	Świetlice szkolne	1 619 650,00	1 602 105,32	98,92
	80113	Dowożenie uczniów do szkół	478 376,00	448 951,64	93,85
	80146	Dokształcanie i doskonalenie nauczycieli	211 259,00	205 051,30	97,06
	80148	Stołówki szkolne i przedszkolne	544 052,00	426 812,00	78,45
	80149	Realizacja zadań wymagających zastosowania specjalnej organizacji pracy i metod pracy dla dzieci w przedszkolach, oddziałach przedszkolnych i innych formach wychowania przedszkolnego	1 763 371,00	1 670 135,79	94,71
	80150	Realizacja zadań wymagających zastosowania specjalnej organizacji pracy i metod pracy dla dzieci w szkołach podstawowych, gimnazjach, liceach	4 722 599,00	4 535 733,21	96,04
	80153	Zapewnienie uczniom prawa do bezpłatnego dostępu do podręczników, materiałów edukacyjnych lub materiałów ćwiczebnych	395 121,00	388 886,95	98,42
	80195	Pozostała działalność	507 795,00	354 831,59	69,88
851		OCHRONA ZDROWIA	1 381 372,00	1 354 167,99	98,03
	85153	Zwalczanie narkomanii	25 000,00	25 000,00	100,00
	85154	Przeciwdziałanie alkoholizmowi	1 271 622,00	1 244 419,43	97,86
	85195	Pozostała działalność	84 750,00	84 748,56	100,00
852		POMOC SPOŁECZNA	6 702 447,00	6 487 319,09	96,79
	85202	Domy pomocy społecznej	1 200 161,00	1 193 235,04	99,42
	85203	Ośrodki wsparcia	331 433,00	286 975,50	86,59
	85205	Zadania w zakresie przeciwdziałania przemocy w rodzinie	400,00	348,42	87,11
	85213	Składki na ubezpieczenie zdrowotne ...	53 000,00	48 917,97	92,30
	85214	Zasilki okresowe, i pomoc w naturze...	315 716,00	280 628,71	88,89
	85215	Dodatki mieszkaniowe i energetyczne	350 000,00	318 660,85	91,05
	85216	Zasilki stałe	630 104,00	601 236,86	95,42
	85219	MOPPS	2 348 223,00	2 337 332,37	99,54
	85228	Usługi opiekuńcze...	608 472,00	577 558,23	94,92
	85230	Pomoc w zakresie dożywiania	247 488,00	243 871,62	98,54
	85231	Pomoc dla cudzoziemców	578 861,00	563 680,00	97,38
	85295	Pozostała działalność	38 589,00	34 873,52	90,37
853		POZOSTAŁE ZADANIA W ZAKRESIE POLITYKI SPOŁECZNEJ	1 158 326,00	854 077,10	73,73
	85395	Pozostała działalność	1 158 326,00	854 077,10	73,73
854		EDUKACYJNA OPIEKA WYCHOWAWCZA	389 870,00	337 293,44	86,51
	85404	Wczesne wspomaganie rozwoju dziecka	302 085,00	288 610,90	95,54
	85412	Kolonie i obozy...	1 000,00	1 000,00	100,00
	85415	Pomoc materialna dla uczniów o charakterze socjalnym	46 785,00	7 682,54	16,42
	85416	Pomoc materialna dla uczniów o charakterze motywacyjnym	40 000,00	40 000,00	100,00
855		RODZINA	14 223 275,00	14 155 794,18	99,53
	85501	Świadczenia wychowawcze	13 000,00	1 074,37	8,26
	85502	Świadczenia rodzinne, świadczenia z funduszu alimentacyjnego ...	13 137 219,00	13 116 552,43	99,84
	85503	Karta Dużej Rodziny	5 000,00	4 086,91	81,74
	85504	Wspieranie rodziny	170 728,00	164 557,89	96,39
	85508	Rodziny zastępcze	520 463,00	496 994,97	95,49
	85513	Składki na ubezpieczenie zdrowotne	192 670,00	192 596,51	99,96
	85516	System opieki nad dziećmi w wieku do lat 3	180 095,00	177 272,00	98,43
	85595	Pozostała działalność	4 100,00	2 659,10	64,86
900		GOSPODARKA KOMUNALNA I OCHRONA ŚRODOWISKA	16 294 552,00	15 342 016,76	94,15
	90001	Gospodarka ściekowa i ochrona wód	1 803 068,00	1 641 234,15	91,02
	90002	Gospodarka odpadami	8 625 727,00	8 032 079,61	93,12
	90003	Oczyszczanie miast...	1 899 180,00	1 898 698,45	99,97

46

	90004	Utrzymanie zieleni...	981 412,00	945 091,43	96,30
	90005	Ochrona powietrza atmosferycznego i klimatu	54 100,00	24 100,00	44,55
	90013	Schroniska dla zwierząt	142 000,00	142 000,00	100,00
	90015	Oświetlenie ulic placów i dróg	2 491 893,00	2 363 960,97	94,87
	90019	Wydatki związane z gromadzeniem środków z opłat i kar za korzystanie ze środowiska	35 502,00	34 520,50	97,24
	90026	Pozostałe działania związane z gospodarką odpadami	17 311,00	17 310,68	100,00
	90095	Pozostała działalność	244 359,00	243 020,97	99,45
921		KULTURA I OCHRONA DZIEDZICTWA NARODOWEGO	6 366 838,00	6 293 355,63	98,85
	92105	Pozostałe zadania w zakresie kultury	7 200,00	7 200,00	100,00
	92109	MDK	1 907 237,00	1 907 237,00	100,00
	92116	MBP	4 441 601,00	4 373 618,63	98,47
	92120	Ochrona zabytków i opieka nad zabytkami	4 500,00	0,00	0,00
	92195	Pozostała działalność	6 300,00	5 300,00	84,13
926		KULTURA FIZYCZNA I SPORT	2 906 632,00	2 887 423,14	99,34
	92605	Zadania w zakresie kultury fizycznej i sportu	2 288 563,00	2 269 354,78	99,16
	92695	Pozostała działalność	618 069,00	618 068,36	100,00
x	x	WYDATKI OGÓLNE	156 469 681,00	149 630 873,83	95,63
x	x	ROZCHODY	3 210 020,00	3 210 019,80	100,00
x	x	RAZEM	159 679 671,00	152 840 893,63	95,72

SPRAWOZDANIE Z WYKONANIA WYDATKÓW ZA 2023 r.

Nazwa jednostki: Urząd Miejski - Referat Podatków i Dochodów
Adres jednostki: 84-240 Reda, ul. Pucka 9

Gmina: Reda
Województwo: Pomorskie

Dział: 010 "Rolnictwo i łowiectwo"
Rozdział: 01030 "Izby Rolnicze"

Lp.	Wyszczególnienie	Plan po zmianach	Wykonanie	Dynamika wykonania w %
I.	Pozostałe wydatki	2 612	2 486	95,18
I.	Wpłaty gminy na rzecz izby rolniczej w wysokości 2 % uzyskanych wpływów z podatku rolnego	2 612	2 486	95,18
x	Razem	2 612	2 486	95,18

Przekazywano na bieżąco w okresie sprawozdawczym wpłaty na rzecz Izby Rolniczej, proporcjonalnie do wpływów z podatku rolnego za I, II, III i IV kwartał 2023 oraz korektę za IV kwartał 2022 roku. Zaplanowane środki na pokrycie wpłat na rzecz Izby Rolniczej w 2023 r. były wystarczające i odpowiadają wartościom dokonanych w tym czasie wpłat z podatku rolnego. Plan ustalono w oparciu o wielkość przypisu (należności) z tego podatku na 2023 r.

Sporządził: A Dembek

SPRAWOZDANIE Z WYKONANIA WYDATKÓW ZA 2023r.

Nazwa jednostki: Urząd Miejski - Referat Podatków i Dochodów

Adres jednostki: 84-240 Reda, ul. Gdańska 33

Gmina: Reda

Województwo: Pomorskie

Dział: 010 "Rolnictwo i łowiectwo"

Rozdział: 01095 "Pozostała działalność"

Lp.	Wyszczególnienie	Plan po zmianach	Wykonanie	Dynamika wykonania w %
I.	Wydatki bieżące	35 206	35 206	100,00
1.	Zwrot producentom rolnym podatku akcyzowego zawartego w cenie oleju napędowego wykorzystywanego do produkcji rolnej.	35 206	35 205,66	100,00
2.	Koszty związane z postępowaniem	704	704,13	100,02
Razem		35 910	35 909,79	100,00

Zadaniem zleconym Gminie jest dokonywanie 2 razy w roku wypłat tytułem zwrotu rolnikom podatku akcyzowego zawartego w cenie oleju napędowego wykorzystywanego do produkcji rolnej. Zwrotu tego dokonuje się w oparciu o złożony wniosek rolnika i wydanej w tym celu decyzji administracyjnej. Po raz pierwszy wypłaca się rolnikom zwrot podatku akcyzowego w terminie do 30 kwietnia, po raz drugi w terminie do 31 października. W pierwszym terminie wypłacono zwrot 14 rolnikom w wysokości 18 565,83 zł a w drugim terminie wypłacono zwrot 12 rolnikom w wysokości 16 639,83 zł. Na realizację tego zadania Gmina otrzymuje od Wojewody dotację celową. Dotacja powiększona jest o kwotę przeznaczoną na pokrycie kosztów związanych z postępowaniem, która w minionym okresie wyniosła 704,13 zł.

Sporządził: Andrzej Dembek

SPRAWOZDANIE Z WYKONANIA WYDATKÓW ZA 2023 r.

Nazwa jednostki: Urząd Miejski
Adres jednostki: 84-240 Reda, ul. Gdańska 33

Gmina: Reda
Województwo: Pomorskie

Dział: 400 "Wytwarzanie i zaopatrywanie w energię elektryczną, gaz i wodę"
Rozdział: 40095 "Pozostała działalność"

Lp.	Wyszczególnienie	Plan po zmianach	Wykonanie	Dynamika wzrostu w %
I	Realizacja projektu OZE (Zwiększenie Efektywności Energetycznej) wśród mieszkańców	195 636	193 853	99,09
1	Zakup pozostałych usług (cz. UE)	1 378	0	0,00
2	Zakup pozostałych usług (cz. własna)	388	0	0,00
3	Nakłady na roboty budowlano montażowe i nadzór	141 724	141 724	100,00
4	Nakłady na roboty budowlano montażowe i nadzór	37 674	37 673	100,00
5	Nakłady na pokrycie kosztów zw. z niekwalifikowanym pod VAT od robót budowlano montażowych i nadzoru	14 472	14 456	99,89
II	Realizacja projektu OZE (Zwiększenie Efektywności Energetycznej) w budynkach użyteczności publicznej (SP3, ZSzP1, ZSzP2, UM)	1 551 905	1 544 371	99,51
1	Zakup pozostałych usług (cz. UE)	2 510	2 509	99,97
2	Zakup pozostałych usług (cz. własna)	639	443	69,30
3	Podatek od towarów i usług	5 553	1 753	31,58
4	Nakłady na roboty budowlano montażowe i nadzór	1 158 854	1 158 853	100,00
5	Nakłady na roboty budowlano montażowe i nadzór	308 050	308 050	100,00
6	Zwiększenie mocy przyłączeniowej w bud użyt publ	3 299	3 299	100,00
6	Dostosowanie układów pomiarowych do montażu instalacji PV	73 000	69 464	95,16
	Razem	1 747 541	1 738 224	99,47

Gmina Miasto Reda podpisała umowę partnerską wraz z Gminą Miasto Puck, Gminą Linia, Łęczyce i Gniewino z liderem projektu Gminą Luzino, której przedmiotem jest wspólna realizacja projektu pt. "Odnawialne źródła energii oraz instalacje solarne na terenie Gminy Miasto Reda i Miasta Puck oraz Gminy Luzino, Linia, Łęczyce i Gniewino". W 2018 roku Lider w imieniu swoim i wszystkich partnerów podpisał w Urzędzie Marszałkowskim umowę o dofinansowanie. W 2023 zrealizowane zostały obie części zadań (dla mieszkańców miasta Redy 8 instalacji i na budynkach użyteczności publicznej 7 instalacji przy dofinansowaniu na poziomie 85%)

Sporządził: Mirosław Kolasiński

SPRAWOZDANIE Z WYKONANIA WYDATKÓW ZA 2023 r.

Nazwa jednostki: Urząd Miejski
Adres jednostki: 84-240 Reda, ul. Gdańska 33

Gmina: Reda
Województwo: Pomorskie

Dział: 600 "Transport i Łączność"
Rozdział: 60004 "Lokalny transport zbiorowy"

Lp.	Wyszczególnienie	Plan po zmianie	Wykonanie	Dynamika wykonania w %
1.	Wydatki bieżące	3 406 616	3 406 578	100,00
1	Dotacja na utrzymanie lokalnego transportu zbiorowego na liniach nr 8, 9, 17, 18. Podstawą przekazania środków jest porozumienie pomiędzy Gminą Miasta Wejherowo a Gminą Miasto Reda na organizację usług przewozowych.	3 265 970	3 265 970	100,00
2	Remont wiat przystankowych (uzupełnienie wybitych szyb, ławek oraz remont konstrukcji wiat).	21 000	20 963	99,82
3	Zorganizowanie bezpłatnych przewozów do i z lokali wyborczych - Wybory do Sejmu i Senatu z otrzymanej dotacji z PUW.	180	180	100,00
4	Składka członkowska na rzecz Metropolitalnego Związku Komunikacyjnego Zatoki Gdańskiej.	119 466	119 466	100,00
	Razem	3 406 616	3 406 578	100,00

Sporządził: M. Kopickei

Poz. 1.3. Wydatki na zadania zlecone w zakresie przygotowania i przeprowadzenia wyborów do Sejmu i Senatu RP- zarządzonych na dzień 15 października 2023r. – koszt zorganizowania bezpłatnych przewozów do i z lokali wyborczych dla wyborców niepełnosprawnych oraz wyborców, którzy najpóźniej w dniu głosowania kończą 60 lat. Dotację wykorzystano w 100%.

Sporządziła: H. Perra

SPRAWOZDANIE Z WYKONANIA WYDATKÓW ZA 2023 r.

Nazwa jednostki: Urząd Miejski
Adres jednostki: 84-240 Reda, ul. Gdańska 33

Gmina: Reda
Województwo: Pomorskie

Dział: 600 "Transport i Łączność"
Rozdział: 60013 "Publiczne drogi wojewódzkie"

Lp.	Wyszczególnienie	Plan po zmianach	Wykonanie	Dynamika wykonania w %
I.	Wydatki bieżące	1 846	1 845,50	99,97
1	Opłata za wbudowanie infrastruktury w drodze wojewódzkiej nr 216 ul. Pucka.	1 838	1 837,50	99,97
2	Opłata roczna za umieszczenie w pasie drogowym urządzenia infrastruktury technicznej, ul. Gdańska	8	8,00	100,00
	Razem	1 846	1 845,50	99,97

Sporządził: M. Kopiccki

SPRAWOZDANIE Z WYKONANIA WYDATKÓW ZA 2023 r.

Nazwa jednostki: Urząd Miejski
Adres jednostki: 84-240 Reda, ul. Gdańska 33

Gmina: Reda
Województwo: Pomorskie

Dział: 600 "Transport i Łączność"

Rozdział: 60014 "Publiczne drogi powiatowe"

Lp.	Wyszczególnienie	Plan po zmianach	Wykonanie	Dynamika wykonania w %
1.	Wydatki bieżące	691 008	606 975	87,84
1	Oświetlenie i energia do zasilania wind osobowych tunelu w ciągu ul. Gniewowskiej i sygnalizacji świetlnej na skrzyżowaniu ul. Obwedowa - Łąkowa.	50 000	17 138	34,28
2	Konserwacja i naprawy - dwóch wind osobowych w tunelu w ciągu ul. Gniewowskiej.	30 000	0	0,00
3	Remonty cząstkowe nawierzchni, utwardzanie nawierzchni dróg, wymiana oznakowania pionowego i remont poziomego.	50 000	50 000	100,00
4	Projekty organizacji ruchu	7 500	2 460	32,80
5	Przebieg techniczny roczny dwóch dźwigów osobowych przez Urząd Dozoru Technicznego w tunelu w ciągu ul. Gniewowskiej.	1 100	0	0,00
6	Zamiatanie ulic i usuwanie śniegu na drogach powiatowych.	387 070	372 069	96,12
7	Utrzymanie zieleni na drogach powiatowych.	165 188	165 187	100,00
8	Opłata abonencka za telefon alarmowy w windach w tunelu w ciągu ul. Gniewowskiej.	150	120	80,00
11	Wydatki inwestycyjne	17 000	17 000	100,00
1	Udzielenie inwestycyjnej pomocy rzeczowej dla Powiatu na wykonanie projektu technicznego przejścia dla pieszych w ul. Gniewowskiej-Objazdowej.	17 000	17 000	100,00
Razem		708 008	623 975	88,13

Sporządził: M. Sobieraj, M. Kopicki

SPRAWOZDANIE Z WYKONANIA WYDATKÓW ZA 2023 r.

Nazwa jednostki: Urząd Miejski
Adres jednostki: 84-240 Reda, ul. Gdańska 33

Gmina: Reda
Województwo: Pomorskie

Dział: 600 "Transport i Łączność"
Rozdział: 60016 "Publiczne drogi gminne"

Lp.	Wyszczególnienie	Plan po zmianach	Wykonanie	Dynamika wykonania w %
I.	Wydatki bieżące	1 340 229	1 207 175,37	90,07
1	Pozostałe finansowa dla Gminy Wyberno na utrzymanie drogi do Zoszewa.	60 000	60 000,00	100,00
2	Zakup łasek wraz z ramiączkami, siatekików i flag oraz wykonanie niezbędnych napraw	900	500,00	100,00
3	Remonty cząstkowe (bitumie dróż) nawierzchni asfaltowych oraz utwardzanie nawierzchni asfaltowych. Odnawianie oznakowania pionowego i poziomego.	952 500	940 581,62	98,66
4	Pomiarzy wierności na przejazdach kolejowych w Redzie.	3 000	1 217,70	40,59
5	Przebiegi dróg i obiektów mostowych.	16 500	16 501,14	99,99
6	Wykazanie gumników jezdniowych.	18 700	18 723,66	99,60
7	Montaż tabliczek z nazwami ulic.	0	0,00	0,00
8	Opłacenie organizacji ruchu.	40 000	16 018,70	40,05
9	Wynajem i serwis kabiny TOI - TOI na parking przy ul. Łąkowej.	5 000	3 052,88	61,26
10	Opłata za wbudowanie infrastruktury w drogach gminnych.	1 250	1 210,20	96,82
11	Udział Gminy w budowie ul. Jodłowej, która uzyskała dofinansowanie z Programu Inwestycji Strategicznych - Podatek VAT.	67 110	0,00	0,00
12	Udział Gminy w budowie ul. Topolewej, która uzyskała także dofinansowanie z Programu Inwestycji Strategicznych - Podatek VAT.	8 970	0,00	0,00
13	Dozorowanie flagami ulic z okazji świąt i innych rocznic miejscowości.	30 000	27 000,00	90,00
II	Wydatki inwestycyjne	10 802 999	10 695 947,23	99,01
1	Budowa chodników z kostki betonowej i utwardzanie dróg płytami IOMH	104 200	104 151,80	99,93
2	Udział Gminy w budowie ul. Jodłowej, która uzyskała dofinansowanie z Programu Inwestycji Strategicznych. Dofinansowanie z Programu Rządowego Funduszu Polski Ład - Inwestycji Strategicznych ze środków Funduszu Przeciwdziałania COVID-19 - ul. Jodłowa.	3 700 000	3 000 000,00	100,00
3	Udział Gminy w budowie ul. Topolewej, która uzyskała także dofinansowanie z Programu Inwestycji Strategicznych. Dofinansowanie z Programu Rządowego Funduszu Polski Ład - Inwestycji Strategicznych ze środków Funduszu Przeciwdziałania COVID-19 - ul. Topolewa.	2 700 000	2 700 000,00	100,00
4	Ulepszenie nawierzchni polegające na wykonaniu utwardzenia nawierzchni granitowych płytami IOMH w Mkości Błocich w Redzie. jw. nadzór inwestorski jw. wykonanie PT jw. nadzór archeologiczny.	684 076 33 210 79 684 4 300	684 076,00 33 210,00 79 684,00 4 300,00	100,00 100,00 100,00 100,00
5	Dofinansowanie z Programu Rządowego Funduszu Polski Ład - Inwestycji Strategicznych ze środków Funduszu Przeciwdziałania COVID-19 - utwardzenie nawierzchni granitowych płytami IOMH w Mkości Błocich w Redzie.	2 000 000	2 000 000,00	100,00
6	Modernizacja dróg gminnych poprzez wykonanie nakładek asfaltowych - ul. Podgórna. jw. nadzór inwestorski	519 850 9 963	519 616,04 9 963,00	99,93 100,00
7	Budowa drogi przy RCD w Redzie.	58 800	58 800,00	100,00
8	Wykonanie modernizacji ul. E. Orzechowskiej poprzez wyk. nakładki asfaltowej.	312 760	312 760,00	100,00
9	Wykonanie modernizacji dróg gminnych poprzez wyk. nakładki asfaltowych - ul. Podgórna. Wykonanie PT ul. Podgórnaj i ul. Nowide	447 000 88 560	446 976,91 88 560,00	99,99 100,00
10	Przebudowa drogi gminnej - ul. Mustawo w Redzie.	20 000	20 000,00	100,00
11	Strażki na wypłaty odpowiedzialni na rzecz osób fizycznych za zajęcie pasa drogowego przez Inwestora.	63 000	0,00	0,00
12	Budowa i przebudowa przejść dla pieszych - ul. Sportowa i ul. Łąkowa	61 500	61 500,00	100,00
13	Przebudowa skrzyżowania ul. Wianuskiej i Nowej w Redzie - hospitalna droga dla szkoły.	10 000	10 000,00	100,00
	Razem	12 143 228	11 903 112,60	98

Sprzedział: M. Kopiczyk

Poz. 213

W roku 2021 Gmina uzyskała dofinansowanie w wysokości 2 900 000 zł ze z programu Rządowy Fundusz Polski Ład: Program Inwestycji Strategicznych na wykonanie przebiegów ul. Jodłowej i Topolewej w Redzie. W wyniku przeprowadzonego przetargu w dniu 27 maja 2023 r. podpisano umowę z firmą Dukowcar – Drogową MTM SA. Terminu wykonania 8 miesięcy od podpisania umowy. Przebudowę powyższych dróg wykonano przy udziale PZWIK Gdynia. Ostateczna wartość umowy dla ul. Jodłowej wyniosła 3 609 271,42 zł brutto, a dla ul. Topolewej 3 100 325,16 zł brutto. Należy inwestycja sfinansował Maciej Sienicki prowadzący działalność gospodarczą pod nazwą - MS Budownictwo Maciej Sienicki za kwotę 49 500 zł

Poz. H.7. W listopadzie 2022 r. podpisano umowę z firmą POLDOLBYT z Gdyni na wykonanie dofinansowanej przebiegowej p.n. "Budowa drogi gminnej o płyt IOMH wraz z rozem oświetleniem w Redzie" w kwocie 91 170 zł brutto. W roku 2023 wykonano tę inwestycję w wysokości 58 800 zł. Planowane zakończenie umowy i uzyskanie decyzji ZUJW w terminie 03.2024 r. Decyzja Gmina Miasto Reda uzyskała dofinansowanie z programu POLSKI ŁAD: PIS na realizację tego zadania w wysokości 1 995 000,00 zł

Poz. H.8. W wyniku przeprowadzonego postępowania przetargowego w dniu 16 sierpnia 2022 r. podpisano umowę z firmą Kossywa Sp. z o.o. z siedzibą w Lini na wykonanie nakładki asfaltowej ul. Orzechowskiej w Redzie. Za wykonanie została wynagrodzenie rzeczowe w kwocie 363 583,24 zł.

54

SPRAWOZDANIE Z WYKONANIA WYDATKÓW ZA 2023 r.

Nazwa jednostki: Urząd Miejski, Referat Gospodarki Odpadami

Adres jednostki: 84-240 Reda, ul. Gdańska 33

Gmina: Reda

Województwo: Pomorskie

Dział: 600 "Transport i łączność"

Rozdział: 60020 "Funkcjonowanie przystanków komunikacyjnych"

Lp.	Wyszczególnienie	Plan po zmianach	Wykonanie	Dynamika wykonania w %
I	Wydatki bieżące - obszar miasta	20 200	19 693	97,49
1	Utrzymanie czystości (mycie) przystanków komunikacyjnych.	9 000	8 500	94,44
2	Produkcja, dostawa i montaż wiaty przystankowej NEW STYLE przy skrzyżowaniu ul. Topolowej i Wrzosowej w Redzie.	11 200	11 193	99,94
	Ogółem	20 200	19 693	97,49

Sporządził: M.Sobieraj

SPRAWOZDANIE Z WYKONANIA WYDATKÓW ZA 2023 r.

Nazwa jednostki: Urząd Miejski
Adres jednostki: 84-240 Reda, ul. Gdańska 33

Gmina: Reda
Województwo: Pomorskie

Dział: 600 "Transport i łączność"
Rozdział: 60021 "Funkcjonowanie dworców i węzłów przesiadkowych"

Lp.	Wyszczególnienie	Plan po zmianach	Wykonanie	Dynamika wykonania w %
I	Wydatki bieżące - obszar Węzła	169 959	160 359	94,35
1	Zamiatanie ulic i usuwanie śniegu	63 749	57 200	89,73
2	Utrzymanie zieleni na węźle integracyjnym	15 959	15 959	100,00
3	Konserwacja i naprawy - dwóch wind osobowych w tunelu przy Węźle Integracyjnym w Redzie	59 043	57 072	96,66
4	Naprawa zaduszenia nad windą w tunelu przy Węźle Integracyjnym w Redzie	9 840	9 840	100,00
5	Wymiana akumulatorów w 2 dźwigach osobowych na węźle integracyjnym	1 157	1 156	99,93
6	Wynajem i serwis kabiny TOI-TOI	5 000	4 216	84,33
7	Udział przy badaniach UDT - windy (węzeł)	369	369	100,00
8	Obowiązkowe opłaty UDT - windy przy Węźle Integracyjnym	1 040	1 040	100,00
9	Dystrybucja i zakup energii do wind przy Węźle Integracyjnym	13 310	13 014	97,78
10	pomiary elektryczne	492	492	100,00
II	Wydatki inwestycyjne	127 428	127 428	100,00
1	PT rozbudowy węzła integracyjnego w Redzie o parking P&R.	127 428	127 428	100,00
	Ogółem	297 387	287 787	96,77

Sporządził: M.Sobieraj/ M.Kopicki

SPRAWOZDANIE Z WYKONANIA WYDATKÓW ZA 2023 r.

Nazwa jednostki: Urząd Miasta w Redzie
Adres jednostki: 84-240 Reda, ul. Gdańska 33

Gmina: Reda
Województwo: Pomorskie

Dział: 600 "Transport i Łączność"
Rozdział: 60095 "Pozostała działalność na drogach"

Lp.	Wyszczególnienie	Plan po zmianach	Wykonanie	Dynamika wykonania w %
I.	Wydatki bieżące	8 872	7 784	87,73
1	Usuwanie porzuconych i pozostawionych pojazdów na drogach w mieście	7 400	6 773	91,52
2	Usuwanie porzuconych i pozostawionych pojazdów na drogach w mieście - usługi rzeczoznawcze	1 380	920	66,67
3	Pozyskiwanie danych właścicieli porzuconych i pozostawionych pojazdów na drogach w mieście (opłata za udostępnienie danych z CEPIK).	92	91,20	99,13
	Razem	8 872	7 784	87,73

Uzasadnienie

- Wydatki poniesione w 2023 roku na zadanie pn. "Usuwanie porzuconych i pozostawionych pojazdów na drogach w mieście" wynikają z kosztów usunięcia z drogi - na podstawie art. 50a ustawy Prawo o ruchu drogowym - trzech pojazdów zgłoszonych w roku 2023. Usunięcie pojazdów realizowano w ramach umowy z firmą DORYS-CAR Waldemar Dombrowski dot. realizacji usługi pn. "Usuwanie pojazdów z dróg znajdujących się w granicach administracyjnych Gminy Miasto Reda oraz przechowywanie ich w miejscu zapewniającym właściwy dozór" (usługa holowania i przechowywania, łącznie - 6.772,52 zł). Dwa z ww. pojazdów zostały przekazane do stacji demontażu pojazdu, a za powstały złom Gmina uzyskała dochód w wysokości: 1.318,56 zł. Z uwagi na specyfikę zadania, nie jest możliwe dokładne oszacowanie finalnej kwoty za usunięcie pojazdów (kwota uzależniona jest od okresu przetrzymywania pojazdu na parkingu).
- W 2023 roku zrealizowano płatność za usługi rzeczoznawcze wynikają z zlecenia wyceny wartości i oceny technicznej dwóch pojazdów, dokonanej przez uprawnionego rzeczoznawcę, dającej podstawę do przekazania szolowanego wraku - po jego przejściu na własność Gminy - stacji demontażu. Koszt realizacji zadania wyniósł 920,00 zł. Na 2023r. zabezpieczono większą kwotę za usługi rzeczoznawcze, przy czym była potrzeba uzyskania wyceny jedynie dla dwóch pojazdów. Planowano objęcie ewentualną usługą jeszcze jeden pojazd, ale został on odebrany, stąd nie było zasadności wydatkowania środków zabezpieczonych na wycenę jego wartości.
- W 2023 roku poniesiono koszt opłaty za udostępnienia z bazy CEPIK danych dotyczących właścicieli trzech pojazdów usuniętych z drogi na podstawie art. 50a ustawy Prawo o ruchu drogowym. Gmina zobowiązana jest ustawowo do poinformowania właściciela usuniętego z drogi pojazdu o tym fakcie, przy czym nie mając zapewnionego dostępu do bazy CEPIK zmuszona jest do pozyskania danych właścicieli z CEPIK. Pozyskanie ww. danych wymaga dokonania opłaty (koszt łącznie: 91,20 zł).

Wykonanie planu wydatków na 2023 roku w rozdziale 60095, na zadania dotyczące usuwania porzuconych i pozostawionych pojazdów na drogach w mieście, wyniosło łącznie 7.783,72 zł (ok. 88%). W roku 2023 do Urzędu Miasta w Redzie wpłynęło 13 zgłoszeń dotyczących 14 pojazdów porzuconych, w tym 9 na terenach prywatnych i 5 na terenach gminnych. Do 31.12.2023r. podjęto interwencje względem w/w 14 pojazdów (3 pojazdy spełniały kryteria dające tut. Organowi podstawę po podjęcia czynności na mocy art. 50a ustawy Prawo o ruchu drogowym). W przypadku ww. 3 pojazdów (porzuconych na drogowym terenie Gminy) przeprowadzono czynności holowania i parkowania pojazdów w trybie ww. przepisu. Czwarty pojazd z terenu gminnego, zgłoszony jako porzucony, posiada tablice rejestracyjne i w rozumieniu przepisów jest obecnie użytkowany, a piąty pojazd na skutek interwencji Policji został zabrany/usunięty ze zgłoszonego miejsca przez jego właściciela.

Sporządził: Piotr Ściebura (ZK)
Zatwierdził: Joanna Frankowska (ZK)

SPRAWOZDANIE Z WYKONANIA WYDATKÓW ZA 2023 r.

Nazwa jednostki: Urząd Miejski
Adres jednostki: 84-240 Reda, ul. Gdańska 33

Gmina: Reda
Województwo: Pomorskie

Dział: 630 "Turystyka"
Rozdział: 63003 "Upowszechnianie turystyki - Pomorskie Szlaki Kajakowe"

Lp.	Wyszczególnienie	Plan po zmianach	Wykonanie	Dynamika wykonania w %
1	Wykonanie stolów do wiaty w MPR wraz z montażem dla przedsięwzięcia "Pomorskie Szlaki Kajakowe".	9 717	9 717,00	100,00
2	Budowa na podstawie wykonanego projektu technicznego 2 przystani i wiaty dla przedsięwzięcia "Pomorskie Szlaki Kajakowe" - dofinansowanie ze środków UE z RPO Woj. Pom 2014-2020 - oznakowanie.	4 855	4 839,90	99,69
3	Budowa na podstawie wykonanego projektu technicznego 2 przystani i wiaty dla przedsięwzięcia "Pomorskie Szlaki Kajakowe" - dofinansowanie ze środków UE z RPO Woj. Pom 2014-2020 - oznakowanie.	857	854,10	99,66
4	jw. Oznakowanie oraz umocnienie skarpy - poza projektem.	1 291	1 230,90	95,34
Razem		16 720	16 641,90	99,53

Sporządził: Marek Kopiccki

SPRAWOZDANIE Z WYKONANIA WYDATKÓW ZA 2023 R.

Nazwa jednostki: Urząd Miejski
Adres jednostki: 84-240 Reda, ul. Gdańska 33

Gmina: Reda
Województwo: Pomorskie

Dział: 700 "Gospodarka mieszkaniowa"
Rozdział: 70005 "Gospodarka gruntami i nieruchomościami"

Lp.	Wyszczególnienie	Plan po zmianach	Wykonanie	Dynamika wykonania w %
I.	Wydatki bieżące przygotowanie mienia	309 628	158 760,59	113,83
1	Podziały i wznowienia	7 000	4 500	64,29
2	Operaty, wyceny	18 000	14 209	78,94
3	Wypisy, wyrisy	3 000	2 927	97,57
4	Koszty notarialne	24 000	16 949,15	70,62
5	Czynsze i służebności, usługi na budynkach komunalnych	61 000	56 552,64	92,71
6	Pozostałe usługi, pozostałe koszty, ksero, ogłoszenia	8 000	4 115	51,44
7	Usunięcie kolizji sieci elektroenergetycznej SN polegające na jej przebudowie i skablowaniu, ul. Polna	110 270	0	0,00
8	Rozliczenie kosztów VAT	78 358	59 507,80	75,94
II.	Pozostałe koszty bieżące	24 000	14 981,39	62,42
1	Zakupy na utrzymanie mienia	1 000	0	0,00
2	Oplata za użytkowanie wieczyste, inne opłaty	5 000	4 530,44	90,61
3	Oplaty sądowe	10 000	8 400	84,00
4	Zakup energii elektrycznej, ciepłej i dostawa wody	3 000	1 100,95	36,70
5	Zakup usług remontowych na utrzymanie mienia	5 000	950	19,00
III	Koszty odszkodowania	260 000	147 501	56,73
1	Kary i odszkodowania wypłacane os. Fiz.	150 000	55 899,70	37,27
2	Kary i odszkodowania wypłacane os. Prawnym	110 000	91 601	83,27
IV	Koszty nabyć i innych przedsięwzięć inwestycyjnych	50 000	50 000	100,00
1	Wydatki na inwestycyjne zakupy jh - nabycia mienia	50 000	50 000	100,00
	Razem	643 628	371 242,68	57,68

Sporządzili: M. Kwiecień/H. Ignacek

Referat Gospodarki Nieruchomościami

**Część opisowa wydatków z zakresu gospodarki nieruchomościami
gruntowymi i lokalami użytkowymi**

1. przygotowanie mienia do zbycia, nabycia, utrzymanie mienia, zakup usług, opłaty sądowe, rozrachunki z tytułu Vat

W/w wydatki obejmują koszty związane z przygotowaniem mienia gminy do obrotu (sprzedaży, nabycia, zamiany), koszty związane z utrzymaniem mienia oraz inne wydatki mające związek z gospodarowaniem majątkiem gminy.

W 2023 roku wydatki te wyniosły 173 742,- zł, na które składają się:

- koszty publikacji w prasie internetowej informacji o wykazach nieruchomości przeznaczonych do sprzedaży, najmu i dzierżawy oraz ogłoszeń o przetargach,
- koszty sporządzenia operatów szacunkowych określających wartości nieruchomości w celu ustalenia ceny sprzedaży, nabycia, przejęcia w drodze darowizny, przekazania nieruchomości w trwały zarząd, ustalenia opłaty adiacenckiej, przekształcenia prawa użytkowania wieczystego na własność, ustalenia odszkodowania za grunt przejęty pod drogę,
- koszty dokumentacji geodezyjnej: wypisów z ewidencji gruntów i wyrysów z map zasadniczych do celów wieczysto-księgowych,
- koszty notarialne tytułem zawartych umów w formie aktów notarialnych przenoszących prawo własności nieruchomości,
- wydatki z tytułu opłat sądowych: opłaty sądowe o wpisy prawa własności gminy co do nabytych na rzecz gminy nieruchomości aktami notarialnymi i z mocy prawa, opłaty sądowe za wpisy w księgach wieczystych hipotek przymusowych stanowiących wierzytelności gminy, wykreślenia nieaktualnych wpisów w księgach wieczystych,
- koszty wykonanych usług kserograficznych będących niezbędnymi dokumentami w prowadzonych postępowaniach,
- opłaty roczne za prawo użytkowania wieczystego,
- wydatki związane z utrzymaniem mienia – naprawy i remonty bieżące, usunięcie awarii polegające na wymianie fragmentu rury kanalizacyjnej w budynku użytkowym przy ul. Gdańskiej 17 (Iryzjer),
- koszty zakupu energii elektrycznej,
- koszty związane z dzierżawą gruntów stanowiących własność osób trzecich, wykorzystywanych na cele gminne,
- rozrachunki z tytułu Vat związane z gospodarką nieruchomościami. W tym miejscu należy wskazać, że Vat jest to wartość zmienna w każdym okresie rozliczeniowym, którym jest dany miesiąc obrachunkowy i uzależniona jest od wartości transakcji sprzedaży opodatkowanych podatkiem Vat należnym oraz dokonanymi zakupami związanymi z ww. sprzedażą od których można odliczyć Vat naliczony.

Ogólne wydatki związane z przygotowaniem mienia ograniczono do niezbędnego minimum. W stosunku do planowanych wydatków zaoszczędzono część środków zabezpieczonych na podział nieruchomości, a to z tego względu, iż w stosunku do przeprowadzonych postępowań dot. podziału geodezyjnego zdołano wynegocjować cenę usług niższą niż planowano. Z uwagi na mniejszą ilość postępowań o ustalenie opłaty adiacenckiej zaoszczędzono również w części środki zabezpieczone na wyceny nieruchomości.

Ze względu na fakt, iż ceny nieruchomości zbywanych w drodze bezprzetargowej, jak również należności z tytułu opłat adiacenckich oraz z przekształceń, były uiszczane jednorazowo, udało się uniknąć obowiązku wpisów w księgach wieczystych dot. obciążenia

hipoteki z tytułu niespłaconej części należności w związku z rozłożeniem płatności na raty, a tym samym zaoszczędzono część środków zaplanowanych na te cele.

Mniejszą kwotę od planowanej zapłacono z tytułu czynszów, gdyż w 2023r. rozwiązano jedną umowę najmu, a tym samym odzyskano część zapłaconego czynszu za niewykorzystany okres.

W czasie opracowywania planów budżetowych nieznany był współczynnik waloryzacji czynszów w 2023 r. W rzeczywistości wyniósł nieco mniej niż planowano, co przelożyło się na oszczędności w tym zakresie.

Nadto zaoszczędzono środki zaplanowane na zakup usług remontowych – dokonano wymiany rury kanalizacyjnej do budynku użytkowego przy ul. Gdańskiej 17 za cenę niższą niż planowaną.

Niezależnie od powyższego zaznaczyć należy, iż w 2023 roku oszczędności zdolano wygospodarować w związku z odzyskaniem środków zabezpieczonych na podatek Vat oraz mniejszymi niż oszacowano kosztami notarialnymi.

2. nabycie mienia na własność gminy

W 2023 roku prowadzono bardzo oszczędną gospodarkę w zakresie wydatków związanych z gospodarowaniem mieniem gminnym, w tym w szczególności w zakresie nabywania mienia na rzecz Gminy.

Dokonano nabycia udziału 1/3 części w nieruchomości o pow. 0,1103 ha, przeznaczoną pod ulicę dojazdową, za cenę 50 000,- zł. W wyniku nabycia Gmina stała się jedynym właścicielem przedmiotowej nieruchomości, przeznaczonej na cel publiczny.

Niezależnie od powyższej transakcji Gmina Miasto Reda w 2023 roku nabyła sporo nieruchomości, które (poza kosztami postępowania) nie rodziły skutków finansowych dla Miasta, a mianowicie do gminnego zasobu przejęto w drodze darowizny następujące nieruchomości:

1) od Skarbu Państwa:

a) pod rowy:

- dz. nr 119 o pow. 0,0580 ha,
- dz. nr 875/1 o pow. 0,0389 ha,
- dz. nr 875/3 o pow. 0,3338 ha,
- dz. nr 714/5 o pow. 0,0404 ha,
- dz. nr 347 o pow. 0,0900 ha,
- dz. nr 76 o pow. 0,0400 ha,
- dz. nr 77 o pow. 0,0100 ha,
- dz. nr 78 o pow. 0,0800 ha,
- dz. nr 148 o pow. 0,2100 ha,
- dz. nr 149 o pow. 0,1900 ha,
- dz. nr 154 o pow. 0,0900 ha,
- dz. nr 177 o pow. 0,2200 ha,

b) pod drogi publiczne:

- dz. nr 346 o pow. 0,5700 ha,
- dz. nr 684 o pow. 0,1600 ha,
- dz. nr 54 o pow. 1,3600 ha,
- dz. nr 146 o pow. 1,3600 ha,
- dz. nr 152 o pow. 0,08900 ha,
- dz. nr 73 o pow. 0,1400 ha,
- dz. nr 74 o pow. 0,0300 ha,
- dz. nr 75 o pow. 0,1800 ha,
- dz. nr 48 o pow. 0,6600 ha,

- dz. nr 150 o pow. 0,1100 ha,
 - dz. nr 151 o pow. 0,1700 ha,
 - dz. nr 168 o pow. 0,2000 ha,
- c) pod zieleni – w parku:
- dz. nr 52 pow. 0,0120 ha,
- d) pod ciąg pieszo jezdny łączący ul. Gdańską z ul. Obwodową:
- dz. nr 697/3 pow. 0,0060 ha,
 - dz. nr 697/4 o pow. 0,1057 ha,
- 2) od osoby prawnej - pod drogi publiczne:
- dz. nr 642/6 o pow. 0,0585 ha,
 - dz. nr 642/22 o pow. 0,0454 ha.

Jak wynika z powyższego w 2023 roku Miasto nabyło niezbędne nieruchomości przeznaczone pod pasy drogowe, rowy i zieleni. Powyższe umożliwiło udrożnienie i udoskonalenie istniejących, gminnych ciągów komunikacyjnych, a jednocześnie zabezpieczona została prawidłowa obsługa komunikacyjna nieruchomości przylegających do nabytych działek drogowych. Przejęcie nieruchomości wykorzystywanych jako rowy umożliwiło Gminie prawidłowe utrzymanie sieci rowów i zabezpieczenie przyległego terenu pod względem odprowadzenia wód opadowych.

Wszystkie te nieruchomości nabyto do gminnego zasobu nieodpłatnie, Podkreślić jednak należy, że łączna wartość nieodpłatnie przejętych nieruchomości wyniosła niebagatelną kwotę, tj. 2 128 800,- zł.

3. odszkodowania

Wydatki z tytułu wypłaty skutecznie ustalonych odszkodowań za działki gruntu wydzielone bądź zajęte pod drogi gminne, które z mocy prawa przeszły na własność Gminy Miasta Rcdy w wyniku podziału lub na mocy decyzji ZRID w 2023 roku wyniosły łącznie 147 501,- zł.

Przejście prawa własności nieruchomości drogowych na własność gminy, z mocy prawa, następowało na podstawie art. 98 ust. 1 ustawy z dnia 21 sierpnia 1997r. o gospodarce nieruchomościami, tj. podział nieruchomości nastąpił na wniosek właściciela nieruchomości a w wyniku podziału wydzielono działki gruntu pod drogi publiczne gminne lub pod poszerzenie istniejących dróg publicznych gminnych. Za tak wydzielone i przejęte działki gruntu przysługuje odszkodowanie w wysokości uzgodnionej między właścicielem (użytkownikiem wieczystym) a właściwym organem (burmistrzem). W przypadku braku takiej ugody, na wniosek właściciela odszkodowanie ustala i wypłaca się według zasad i trybu obowiązujących przy wywłaszczaniu nieruchomości co oznacza, że wysokość odszkodowania ustala starosta decyzją administracyjną, w której nakłada również obowiązek wypłaty odszkodowania jednorazowo w terminie 14 dni od dnia, gdy decyzja stanie się ostateczna.

W 2023 roku o ustalenie odszkodowania w w/w trybie wystąpiło łącznie dla 8 byłych właścicieli nieruchomości drogowych w tym: 4 będących osobami prawnymi i 4 osób fizycznych. Do ustalenia odszkodowania w drodze negocjacji i zawarcia ugody doszło w 7 przypadkach dla niżej opisanych nieruchomości:

- 1) działek gruntu o numerach: 624/1, obszaru 0,0002 ha i 624/2, obszaru 0,0011 ha, wydzielone pod poszerzenie drogi gminnej o nazwie ul. Graniczna,
- 2) działka gruntu o numerze 555/121, obszaru 0,0012 ha, wydzielona pod poszerzenie drogi gminnej o nazwie ul. Graniczna,

62

- 3) działka gruntu o numerze 135/11, obszar 0,1299 ha, wydzielona pod drogę gminną o nazwie ul. Drogowców,
- 4) działka gruntu o numerze 709/4, obszar 0,0534 ha, wydzielona pod drogę gminną o nazwie ul. Rymarska,,
- 5) działka gruntu o numerze 642/10, obszar 0,0695 ha, wydzielona pod projektowaną ulicę dojazdową,
- 6) działka gruntu o numerze 170/10, obszar 0,4421 ha, wydzielona pod drogę gminną o nazwie ul. Cechowa,
- 7) działka gruntu o numerze 1018/1, obszar 0,0002 ha, wydzielona pod poszerzenie drogi gminnej o nazwie ul. Objazdowa. W tym przypadku na rzecz byłego właściciela, w zamian za należne odszkodowanie, dokonano przeniesienia nieruchomości stanowiącej własność Gminy, co szczegółowo opisano przy dochodach ze zbycia mienia.

W jednym przypadku nie doszło do zawarcia ugody i odszkodowanie ustalił Starosta Wejherowski w drodze decyzji. Postępowanie to dotyczyło działek gruntu o numerach: 55/14, obszar 0,0174 ha i 55/15, obszar 0,0012 ha, wydzielonych pod poszerzenie drogi gminnej o nazwie ul. Tęczowa oraz pod drogę gminną stanowiącą nowo projektowany pas drogowy Alei Lipowej.

Inną formą przejścia prawa własności nieruchomości gruntowych na własność gminy jest tryb uregulowany przepisem art. 73 ustawy z dnia 13 października 1998 r. Przepisy wprowadzające ustawy reformujące administrację publiczną, w myśl którego decyzją wojewody następuje potwierdzenie nabycia przez gminę z dniem 1 stycznia 1999 r. prawa własności za odszkodowaniem, co do nieruchomości zajętych do 31 grudnia 1998 r. pod drogi publiczne gminne. Odszkodowanie ustala się i wypłaca według zasad i trybu określonych w przepisach o odszkodowaniach za wywłaszczone nieruchomości, na wniosek złożony przez właściciela do dnia 31.12.2005r. Wysokość odszkodowania ustala starosta decyzją administracyjną, w której nakłada również obowiązek wypłaty odszkodowania jednorazowo, w terminie 14 dni od dnia, gdy decyzja stanie się ostateczna.

W 2023 roku w wyżej opisanym trybie Gmina nie przejęła żadnej nieruchomości i tym samym nie wypłaciła odszkodowania z tego tytułu.

Oprócz wyżej opisanych trybów przejścia prawa własności gruntowych nieruchomości drogowych na własność gminy jest tryb uregulowany przepisem art. 12 ust. 4 ustawy z dnia 10 kwietnia 2003 r. o szczególnych zasadach przygotowania i realizacji inwestycji w zakresie dróg publicznych, tzw. „Specustawa”.

Za przejęte nieruchomości byłym właścicielom przysługuje odszkodowanie. Decyzję ustalającą odszkodowanie za przejęte nieruchomości wydaje organ, który wydał decyzję o zezwoleniu na realizację inwestycji drogowej - w przypadku dróg gminnych organem właściwym jest starosta, który jest zobowiązany ustalić odszkodowanie w terminie 30 dni od dnia, w którym decyzja o zezwoleniu na realizację inwestycji drogowej stała się ostateczna. Ustalone odszkodowanie wypłaca zarządca drogi (w odniesieniu do dróg gminnych Burmistrz) w terminie 14 dni, licząc od dnia ostateczności decyzji ustalającej odszkodowanie.

W 2023 roku w wyżej opisanym trybie ustalono 1 odszkodowanie za działkę gruntu o numerze 178/5, obszar 0,0294 ha - drogę gminną o nazwie ul. Pasierba.

Jednocześnie w 2023r. wszczęte zostały cztery postępowanie o ustalenie odszkodowania za przejęte na rzecz Gminy w wyżej opisanym trybie, tj. na podstawie decyzji ZRID, niżej opisane działki:

- za działkę gruntu oznaczoną numerem 183/8 o pow. 0,0224 ha,
- za działkę gruntu oznaczoną numerem 181/1 o pow. 0,0118 ha,
- za działkę gruntu oznaczoną numerem 341/52 o pow. 0,0006 ha,
- za działkę gruntu oznaczoną numerem 341/50 o pow. 0,0005 ha,

Zakończenie w/w postępowań może nastąpić w 2024 roku.

Wskazać należy, iż nie zakończyło się również wszczęte w 2022 roku postępowanie o ustalenie odszkodowania za działkę gruntu oznaczoną numerem 704/41 o pow. 0,1503 ha. Zakłada się, iż wydanie decyzji w tej sprawie nastąpi w I kwartale 2024 roku.

Sporządziła

Honorata Ignacek

64

SPRAWOZDANIE Z WYKONANIA WYDATKÓW ZA 2023 r.

Nazwa jednostki: Urząd Miasta; Referat Komunalno -Gospodarczy; Referat Inwestycji
 Adres jednostki: 84-240 Reda, ul. Gdańska 33
 Referat Komunalno - Gospodarczy
 Gmina: Reda
 Województwo: Pomorskie

Dział: 700 "Gospodarka mieszkaniowa"
 Rozdział: 70007 "Gospodarowanie mieszkaniowym zasobem gminy"

Lp.	Wyszczególnienie	Plan po zmianach	Wykonanie	Dynamika wykonania w %
I.	Wydatki bieżące	249 586	212 264,36	85,05
1	Zakup materiałów i wyposażenia	6 000	3 999,81	66,66
2	Zużycie energii elektrycznej w pomieszczeniach i na klatkach schodowych	17 000	15 044,59	88,50
3	Dostarczanie ciepła i ciepłej wody	27 550	22 601,20	82,04
4	Zużycie wody	29 200	24 336,98	83,35
5	Dostarczenie gazu do ogrzewania budynku ul. Leśnej 5D	15 000	5 716,41	38,11
6	Wytwórczość płynnych z smół	28 300	23 538,00	83,17
7	Usługa odprowadzenia nieczystości kanalizacyjnej sanitarną	32 560	27 387,37	84,11
8	Opłaty za gospodarowanie odpadami	89 640	89 640,00	100,00
9	Podatek VAT	1 000	0,00	0,00
10	odsetki	1 836	0,00	0,00
11	koszty postępowania sądowego	1 500	0,00	0,00
II.	Pozostałe koszty bieżące	10 150	10 150,00	100,00
1	Inne prace w ramach, których zaplanowano wydatki na wykonanie przeglądów kominów, przeglądy roczne budynków, przeglądy elektryczne.	10 150	10 150,00	100,00
III	Remonty budynków	202 880	127 864,55	63,02
1	Zakup materiałów do wykonania prac remontowych wykonywanych bezpośrednio przez pracownika obsługi UM	19 000	10 770,28	56,69
2	Remonty budynków komunalnych wykonanych przez wykonawców zewnętrznych	92 200	91 525,80	99,27
3	Remont sieci sanitarnej-kanalizacyjnej w budynku Komunalnym przy ul. Wodociągowej 68 i 70	30 000	15 970,21	53,23
4	Różne usługi związane z bieżącą konserwacją budynków komunalnych	7 600	5 717,99	75,24
5	Podatek VAT	54 080	3 880,27	7,18
X	Wydatki inwestycyjne - KG	106 100	106 100,00	100,00
1	Wykonanie projektu instalacji c.o. i gazowej wraz z rozprawdzeniem zewnętrznej instalacji gazowej (materiał i robocizna) dla lokali w budynku Pomiatowskiego 29	106 100	106 100,00	100,00
IV	Wydatki inwestycyjne - IN	939 086	939 085,51	100,00
1	Budowa kotłowni gazowej wraz z instalacją co w budynku komunalnym przy ul. Leśnej 5d	832 045	832 044,87	100,00
	Budowa kotłowni gazowej wraz z instalacją co w budynku komunalnym przy ul. Leśnej 5d - inspektor nadzoru	22 000	22 000,00	100,00
	Budowa przyłącza gazowego do budynku kotłowni	1 231	1 230,64	99,97
	Wykonanie instalacji systemu zdalnego odczytu gazu	16 200	16 200,00	100,00
2	Wykonanie PT budowy budynku komunalnego i badania geologiczne	49 220	49 220,00	100,00
3	PPU / koncepcja robót budowlanych przy odbiorze zabytkowym budynku komunalnego przy ul. Pucka 63	18 390	18 390,00	100,00
X	Razem:	1 807 802	1 395 464,42	92,55

Poz. IV.1 - W roku 2023 kontynuowano budowę kotłowni wraz z instalacją co w budynku komunalnym przy ul. Leśnej 5d. Wykonano przyłącze gazowe i uruchomiono ogrzewanie przez sezonem grzewczym. Ponadto wykonano system indywidualnego zdalnego odczytu zużycia ciepła w mieszkaniach. Roboty zakończone 15.10.2023 r.

Poz. IV.2 - W wyniku postępowania przetargowego dot. zadania pn. "Opracowanie wielobranżowej dokumentacji projektowo - kosztorysowej wraz z uzyskaniem decyzji o pozwoleniu na budowę budynku mieszkalnego wielorodzinnego wraz z niezbędną infrastrukturą oraz zagospodarowaniem terenu a także sprawowanie nadzoru autorskiego" został wykonany wykonawca - Czaplinskiy - Architekci Damian Czaplinskiy z siedzibą w Rumii. Wartość umowy wyniosła 125 000,00 złotych brutto. Termin wykonania do lipca 2024 r.

Sprawił: H. Koss/M. Mioch/M. Kopickei

65

SPRAWOZDANIE Z WYKONANIA WYDATKÓW ZA 2023 r.

Nazwa jednostki: Urząd Miejski
Adres jednostki: 84-240 Reda, ul. Gdańska 33

Gmina: Reda
Województwo: Pomorskie

Dział: 700 "Gospodarka nieruchomościami"
Rozdział: 70095 "Pozostała działalność"

Lp.	Wyszczególnienie	Plan po zmianach	Wykonanie	Dynamika wykonania w %
I.	Wydatki bieżące			
1	Usługi związane z przygotowaniem, prowadzeniem i monitoringiem przetargu na wykonanie dostawy energii elektrycznej i gazu dla wszystkich jednostek organizacyjnych gminy.	9 000	8 574,68	95,27
2	Kompleksowe ubezpieczenie majątku Gminy Miasta Reda, które obejmuje większość ryzyk występujących w gminie. Do ubiegłorocznych ryzyk planuje się dołączyć ubezpieczenie tunelu w ul. Gniewowskiej.	73 570	72 450,00	98,48
Razem		82 570	81 024,68	98,13

Sporządził: M.Kopiocki, poz. 1/ A. Lewandowska, poz. 2

SPRAWOZDANIE Z WYKONANIA WYDATKÓW ZA 2023 r.

Nazwa jednostki: Urząd Miasta
 Adres jednostki: 84-240 Reda, ul. Gdańska 33
 Gmina: Reda
 Województwo: Pomorskie
 Dział: 710 "Działalność usługowa"
 Rozdział: 71004 "Plany zagospodarowania przestrzennego"

Lp.	Wyszczególnienie	Plan po zmianach	Wykonanie	Dynamika wykonania w %
1	Koszty na opracowania projektów decyzji wz i lcp.	19 535	18 805,50	96,27
2	Koszty opracowania opinii i operatów szacunkowych dla określenia wartości nieruchomości i wystąpienia ew. opłat planistycznych.	5 000	4 500,00	90,00
3	MKU-A - posiedzenia komisji	3 900	2 300,00	58,97
4	Inne koszty: ogłoszenia, mapy, ksero.	4 000	3 989,04	99,73
5	MPZP ul. Polna - umowa UA/6/2018.	6 396	6 396,00	100,00
6	Zasady sytuowania reklam - umowa UA/2/2022.	29 520	26 568,00	90,00
7	MPZP w rejonie ul. Kazimierskiej - umowa UA/2/2022.	5 978	14 944,50	250,00
8	MPZP 12 Marca Północ - umowa UA/1/2020.	5 380	0,00	0,00
9	MPZP ul. Długa, Harcerska, Al. Lipowa - umowa UA/4/2020.	2 829	2 829,00	100,00
10	Studium Uwarunkowań i Kierunków Zagospodarowania Przestrzennego (SUIKZP) / Plan Ogólny.	15 000	0,00	0,00
11	MPZP Brzechwy, Norwida, Obwodowa, Łąkowa.	10 947	0,00	0,00
12	MPZP Gdańska, Sobieskiego, Leśna.	12 371	12 370,70	100,00
13	Studium infrastrukturalne.	44 000	44 000,00	100,00
14	MPZP jedn. C - umowa UA/5/2022.	3 027	0,00	0,00
15	MPZP ul. Obwodowa, Rolnicza - umowa UA/2/2022.	18 819	10 947,00	58,17
16	MPZP fr. Jedn. C na wschód od ul. Morskiej.	17 958	17 958,00	100,00
17	zm. MPZP MOSIR.	2 460	2 460,00	100,00
18	Koncepcja odwodnienia i retencji obszaru MPZP w rejonie Rowu Granicznego i Kanalu Łyskiego - umowa UA/3/2023.	100 000	99 980,00	99,98
19	Diagnoza stanu istniejącego układu komunikacyjnego miasta Redy.	36 900	36 900,00	100,00
x	Razem	344 020	304 947,74	88,64

Sporządziła: Hanna Dziubek-Lechowska

CZEŚĆ OPISOWA DO INFORMACJI Z REALIZACJI WYDATKÓW I DOCHODÓW DOTYCZĄCYCH OPRACOWANIA PLANÓW ZAGOSPODAROWANIA PRZESTRZENNEGO W 2023 ROKU

W okresie sprawozdawczym, zadania w zakresie zagospodarowania przestrzennego Referat Urbanistyki i Architektury Urzędu Miasta w Redzie realizował na podstawie ustawy z dnia 27 marca 2003 roku o planowaniu i zagospodarowaniu przestrzennym (t.j. Dz. U. z 2023 r. poz. 977 z późn. zm.) oraz przepisów wykonawczych i szczególnych do tej ustawy, zwłaszcza ustawy z dnia 7 lipca 1994r. - Prawo budowlane (t.j. Dz. U. z 2023 r. poz. 682 z późn. zm.). Zadania polegają m.in. na systematycznym sporządzaniu planów miejscowych i ich zmian, a tym samym polepszaniu warunków zagospodarowywania nieruchomości na terenie miasta w sposób zgodny z polityką przestrzenną miasta, określoną w studium uwarunkowań i kierunków zagospodarowania przestrzennego miasta Redy, które również podlega niezbędnym nowelizacjom.

Plan ogólny Gminy Miasta Reda

W dniu 27 maja 2021 r. podjęta została uchwała nr XXII/353/2021 w sprawie przystąpienia do sporządzenia studium. W Wieloletnim Planie Finansowym przewidziano kwotę 130 000 zł na realizację zadania w podziale na lata 2023-2024. Dnia 24 września 2023 r. weszła w życie nowelizacja ustawy o planowaniu i zagospodarowaniu przestrzennym, która wygasza studium uwarunkowań i kierunków zagospodarowania przestrzennego gminy z dniem 31 grudnia 2025 r. i wskazuje na obowiązek sporządzenia planu ogólnego. W związku z powyższym, dnia 28 września 2023 r. Rada Miejska w Redzie podjęła uchwałę Nr LXVI/634/2023 o przystąpieniu do sporządzenia planu ogólnego Gminy Miasto Reda, która jednocześnie uchyliła uchwałę nr XXII/353/2021 w sprawie przystąpienia do sporządzenia studium. Gmina zleciła wykonanie opracowań wstępnych niezbędnych dla planu ogólnego tzn. studium infrastrukturalnego za kwotę 44 000 zł, diagnozę stanu istniejącego układu komunikacyjnego za kwotę 36 900 zł oraz koncepcję odwodnienia i retencji w rejonie rowu granicznego i kanału Łyskiego za kwotę 99 980 zł.

Miejscowe plany zagospodarowania przestrzennego

W 2023 r. przystąpiono do:

1. sporządzenia **miejscowego planu zagospodarowania przestrzennego dla fragmentu południowo-wschodniej części jednostki „C”, na wschód od ulicy Morskiej w Redzie**, zgodnie z uchwałą nr LXI/585/2023 Rady Miejskiej w Redzie z dnia 30 marca 2023 r.

Zgodnie z umową:

I etap wyceniony na kwotę 7 183,20 zł - płatność zapłacona do dnia 18 lipca 2023 r.

II etap wyceniony na kwotę 7 183,20 zł - płatność zapłacona do dnia 18 października 2023 r.

III etap wyceniony na kwotę 3 591,60 zł - płatność zapłacona do dnia 10 listopada 2023 r.

Uchwała Nr LXVII/644/2023 z dnia 26 października 2023 r. w sprawie uchwalenia miejscowego planu zagospodarowania przestrzennego dla fragmentu południowo-wschodniej części jednostki „C”, na wschód od ulicy Morskiej w Redzie, opublikowana w Dzienniku Urzędowym Woj. Pom. z dnia 05.12.2023 r. Poz. 5403.

2. sporządzenia **zmiany miejscowego planu zagospodarowania przestrzennego miasta Redy w rejonie ulic Tenisowej, Sportowej i Łąkowej**, zgodnie z uchwałą nr LXI/586/2023 Rady Miejskiej w Redzie z dnia 30 marca 2023 r. Zlecono wykonanie prognozy oddziaływania na środowisko za kwotę 2460 zł brutto.

Kontynuowano także prace nad pozostałymi planami, tj.:

1. **uchwałą nr XLVI/481/2018 z dnia 4 września 2018 r. o przystąpieniu do sporządzenia miejscowego planu zagospodarowania przestrzennego w rejonie ul. Kazimierskiej w Redzie**

Zgodnie z umową:

I etap wyceniony na kwotę 14 944,50 zł – płatność zapłacona do dnia 1 czerwca 2022 r.

II etap wyceniony na kwotę 4 920,00 zł – płatność zapłacona do dnia 1 sierpnia 2022 r.

III etap wyceniony na kwotę 8 966,70 zł - płatność zapłacona do dnia 14 kwietnia 2023 r.

Uchwała Nr LXII/587/2023 z dnia 30 marca 2023 r. w sprawie uchwalenia miejscowego planu zagospodarowania

przestrzennego w rejonie ulicy Kazimierskiej w Redzie, opublikowana w Dzienniku Urzędowym Woj. Pom. z dnia 10 maja 2023 r. Poz. 2114.

2. **uchwałą nr XLIII/436/2022 z dnia 27 stycznia 2022 r. o przystąpieniu do sporządzenia miejscowego planu zagospodarowania przestrzennego dla obszaru położonego w rejonie ul. Obwodowej i Rolniczej w Redzie**

Zgodnie z umową:

I etap wyceniony na kwotę 5 412,00 zł – płatność zapłacona do dnia 30 grudnia 2022 r.

68

I etap wyceniony na kwotę 21 279,00 zł - płatność zapłacona do dnia 30 grudnia 2022 r.
II etap wyceniony na kwotę 10 947,00 zł - płatność zapłacona do dnia 13 grudnia 2023 r.
III etap wyceniony na kwotę 17 220,00 zł - płatność zaplanowana do dnia 12 czerwca 2024 r.
IV etap wyceniony na kwotę 10 332,00 - płatność zaplanowana do dnia 12 lipca 2024 r.

3. uchwałą nr XXXIV/362/2021 z dnia 24 czerwca 2021 r. o przystąpieniu do sporządzenia miejscowego planu zagospodarowania przestrzennego dla obszaru w rejonie ulic Jana Brzechwy, Cypriana Kamila Norwida, Obwodowej i Łąkowej w Redzie

Zgodnie z umową:

I etap wyceniony na kwotę 10 947,00 zł - płatność zapłacona do dnia 15 grudnia 2022 r.
II etap wyceniony na kwotę 10 947,00 zł - płatność zaplanowana do dnia 15 lutego 2024 r.
III etap wyceniony na kwotę 6 396,00 zł - płatność zaplanowana do dnia 15 kwietnia 2024 r.

4. uchwałą nr XIII/139/2019 z dnia 24 października 2019 r. o przystąpieniu do sporządzenia miejscowego planu zagospodarowania przestrzennego dla obszaru położonego w rejonie ul. Gdańskiej, Jana III Sobieskiego i Leśnej w Redzie

Zgodnie z umową:

I etap wyceniony na kwotę 6 949,50 zł - płatność zrealizowana do dnia 15 grudnia 2022 r.
II etap wyceniony na kwotę 12 370,70 zł - płatność zrealizowana do dnia 15 grudnia 2023 r.
III etap wyceniony na kwotę 5 279,80 zł - płatność zaplanowana do dnia 15 lutego 2024 r.

5. uchwałą nr XII/121/2019 z dnia o przystąpieniu do sporządzenia miejscowego planu zagospodarowania przestrzennego dla obszaru położonego w rejonie ul. 12 Marca w Redzie

Zgodnie z umową:

I etap wyceniony na kwotę 13 450,00 zł – płatność zrealizowana do dnia 20 września 2020 r.
II etap wyceniony na kwotę 8 070,00 zł - płatność zaplanowana do dnia 20 października 2024 r.
III etap wyceniony na kwotę 5 380,00 zł - płatność zaplanowana do dnia 20 grudnia 2024 r.

6. uchwałą nr XXXVII/369/2017 o przystąpieniu do sporządzenia miejscowego planu zagospodarowania przestrzennego południowo-zachodniej części jednostki „C”, na wschód od ulicy Obwodowej w Redzie

Zgodnie z umową:

I etap wyceniony na kwotę 17 220,00 zł - płatność zrealizowana do dnia 30 grudnia 2022 r.
IIa etap wyceniony na kwotę 5 350,00 zł - płatność zaplanowana do dnia 12 lutego 2024 r.
IIb etap wyceniony na kwotę 17 220,00 zł - płatność zaplanowana do dnia 14 maja 2024 r.
III etap wyceniony na kwotę 8 610,00 zł - płatność zaplanowana do dnia 12 lipca 2024 r.

Decyzje o warunkach zabudowy i zagospodarowania terenu

Na terenach nie posiadających planów miejscowych, w oparciu o przepisy ustawy z dnia 27 marca 2003 roku o planowaniu i zagospodarowaniu przestrzennym, opracowywane są na wniosek Inwestorów decyzje o warunkach zabudowy i decyzje o ustaleniu lokalizacji inwestycji celu publicznego. Przygotowanie projektów decyzji wiąże się każdorazowo z wszechstronną analizą architektoniczno – urbanistyczną obszaru inwestycji (w tym działek wnioskowanych pod zabudowę) oraz obowiązujących przepisów prawa mających wpływ na ustalenie warunków zabudowy dla inwestycji wymagających następnie pozwolenia na budowę. Procedura przygotowywania decyzji wiąże się w wielu wypadkach z koniecznością uzgadniania projektów decyzji przez organy administracji wymienione w przepisach odrębnych. Projekty decyzji przygotowywane są przez zewnętrznego Wykonawcę.

W 2023 roku wpłynęło 14 wniosków w sprawie ustalenia warunków zabudowy i 3 wnioski o ustalenie lokalizacji inwestycji celu publicznego. Na przygotowanie projektów decyzji wydatkowano 15 805,50 zł.

Uchwała krajobrazowa

W dniu 16 stycznia 2023 roku podpisano umowę na sporządzenie „Zasad i warunków sytuowania obiektów małej architektury, tablic reklamowych i urządzeń reklamowych” na kwotę 29 520 zł. Po przedstawieniu koncepcji władzom przygotowano opracowanie, które wysłane zostało do opiniowania i uzgodnień oraz wyłożone do publicznego wglądu, zgodnie z procedurą określoną w ustawie z dnia 27 marca 2003 roku o planowaniu i zagospodarowaniu przestrzennym.

Gminna ewidencja zabytków

Na aktualizację Gminnej ewidencji zabytków została podpisana umowa na kwotę 4500 zł, z terminem wykonania do dnia 30 listopada 2023 r. Ze względu na niewykonanie umowy z winy Wykonawcy, Gmina odstąpiła od umowy i wezwała do zapłaty kary umownej w wysokości 2250 zł.

Oplata planistyczna

Wśród zadań Referatu Urbanistyki i Architektury prowadzonych w oparciu o przepisy ustawy o planowaniu i zagospodarowaniu przestrzennym - znajduje się również ustalanie jednorazowej opłaty z tytułu wzrostu wartości nieruchomości w związku z uchwaleniem planu zagospodarowania przestrzennego – tzw. opłat planistycznych.

Aby gmina mogła naliczyć właścicielowi (użytkownikowi wieczystemu) nieruchomości rentę planistyczną, muszą być spełnione łącznie następujące warunki:

1. Wzrost wartości nieruchomości następuje wskutek uchwalenia lub zmiany miejscowego planu zagospodarowania przestrzennego.
2. Właściciel lub użytkownik wieczysty zbywa nieruchomość (przenosi prawo własności do nieruchomości lub prawo użytkowania wieczystego nieruchomości lub oddaje w użytkowanie wieczyste, zarówno w drodze czynności odpłatnych – sprzedaż, jak i nieodpłatnych – np. darowizna).
3. Zbycie nieruchomości następuje nie później niż 5 lat od daty wejścia w życie planu miejscowego.

W 2023 roku wpłynęła do tuł. Urzędu wpłata z tytułu opłaty planistycznej należnej Gminie, naliczona w 2023 r., na kwotę 12 600,00 zł.

W 2022 r. Burmistrz Miasta Redy wydał 1 decyzję w sprawie naliczenia opłaty planistycznej w wysokości 70 500,30 zł, która została zaskarżona do Samorządowego Kolegium Odwoławczego w Gdańsku. SKO uchyliło decyzję i przekazało sprawę do ponownego rozpatrzenia.

Miejska Komisja Urbanistyczno-Architektoniczna

W ramach procedur planistycznych związanych ze sporządzaniem i opiniowaniem planów miejscowych w 2023 roku odbyły się 2 posiedzenia, na wynagrodzenia dla członków Miejskiej Komisji Urbanistyczno-Architektonicznej poniesiono koszty w wysokości 2300,00 zł.

Podsumowanie

Wydatki poniesione na zadania Referatu Urbanistyki i Architektury w 2023 roku wyniosły łącznie 304 948,00 zł w ramach planowanej w budżecie na 2023 rok sumy 344 020,00 zł, co stanowi 89% wykonania planu na 2023 rok. Poziom wydatków ponoszonych w 2023 roku na planowanie przestrzenne był uzależniony m.in. od stanu zaawansowania sporządzanych projektów miejscowych planów lub ich zmian i harmonogramu płatności wynikającego z umów. Natomiast poziom dochodów uzależniony jest od ilości wpływających do urzędu aktów notarialnych potwierdzających sprzedaż terenów w obszarach, na których wzrosła wartość nieruchomości na skutek wejścia w życie planu.

Założenia budżetowe w zakresie opracowania planów miejscowych bardzo często ulegają modyfikacji w ciągu roku z uwagi na pojawianie się konieczności dokonania zmian fragmentów planów innych niż wskazane w budżecie. Spowodowane jest to potrzebą aktualizacji ustaleń planów po nowelizacji przepisów, czy też uwzględnienia uzasadnionych społecznie wniosków.

Należy jednocześnie podkreślić, że rynek obrotu nieruchomościami, który obciąża urząd w odpowiednich warunkach do naliczania opłat planistycznych, jest nieprzewidywalny. Tym bardziej, że nowe plany, opracowywane i sukcesywnie wchodzące w życie, stanowiące zmiany obowiązujących ustaleń, zazwyczaj utrwalają istniejące funkcje, a dotyczą zmiany wskaźników urbanistycznych, czy też linii zabudowy, co w konsekwencji nie powoduje wzrostu wartości nieruchomości wskutek wejścia w życie nowego planu, a tym samym nie daje asumptu do przeprowadzenia postępowania w sprawie naliczenia opłaty. W efekcie jest coraz trudniej przewidzieć właściwą kwotę dochodu z tego tytułu w planie budżetowym.

Wykaz poniesionych wydatków i dochodów z 2023 roku ujęty został w odrębnych zestawieniach tabelarycznych.

Opracowała: Hanna Dziubek-Lechowska

70

SPRAWOZDANIE Z WYKONANIA WYDATKÓW ZA 2023 r.

Nazwa jednostki: Urząd Miasta; Referat Komunalno -Gospodarczy
 Adres jednostki: 84-240 Reda, ul. Gdańska 33
 Referat Komunalno - Gospodarczy
 Gmina: Reda
 Województwo: Pomorskie

Dział: 710 "Działalność usługowa"
 Rozdział: 71035 "Cmentarze"

Lp.	Wyszczególnienie	Plan po zmianach	Wykonanie	Dynamika wykonania w %
II	Wydatki bieżące - Referat KG	242 354	198 781,07	82,02
1	Zakup materiałów, kwiatów na grób nieznanego żołnierza, narzędzi jednorazowych, środków ochrony osobistej.	3 700	3 678,55	99,43
2	Pozostałe wydatki bieżące związane z funkcjonowaniem biura i zaplecza ACM.	3 000	3 000,00	100,00
3	Zużycie wody.	2 000	1 539,21	77,00
4	Zużycie energii elektrycznej.	5 200	4 061,86	81,20
5	Naprawy sprzętu, infrastruktury technicznej oraz inne remonty.	5 000	1 231,94	67,62
6	Konserwacja i utrzymanie w stałej sprawności eksploatacyjnej urządzeń i instalacji systemu monitoringu w kaplicy przy ul. Gniewowskiej w Redzie.	1 000	700,00	70,00
7	Remont instalacji wodociągowej (usunięcie awarii) na cmentarzu przy ul. Gniewowskiej.	8 000	8 000,00	100,00
8	Wywóz nieczystości stałych.	64 752	55 800,00	82,46
9	Zabiegi pielęgnacyjne drzew i krzewów na cmentarzach miejskich.	6 000	6 000,00	100,00
10	Przygotowanie miejsc na pochówki na cmentarzu miejskim przy ul. Gniewowskiej.	100	0,00	0,00
11	Eksploatacja kabiny TO1_TO1.	8 160	6 122,00	75,00
12	Podatek VAT.	29 020	20 995,32	72,35
13	Pozostałe usługi związane z funkcjonowaniem biur ACM.	2 300	2 163,01	84,00
14	Utrzymanie strony internetowej dot. Cmentarza.	902	869,18	96,60
15	Odzysk nieopłaconych miejsc grzebalnych.	4 000	3 900,00	97,50
16	Dostarczanie Internetu do monitoringu na cmentarzach komunalnych.	720	720,00	100,00
17	Usunięcie szkód spowodowanych nawałnymi deszczami.	98 500	80 000,00	99,89
II	Wydatki majątkowe - Referat IN	113 650	111 675,73	98,26
1	Budowa części ogrodzenia cmentarza o długości ok 50 mb.	59 000	59 000,00	100,00
2	Zakup pawilonu biurowego dla biura ACM wraz z przyłączami / instalacja elektryczna i alarmowa.	44 650	44 545,65	99,77
3	Budowa ogrodzenia na cmentarzu przy ul. Gdańskiej, częściowo w funkcji kolumbarium.	10 000	8 130,08	81,30
x	Razem:	356 004	310 456,80	87,21

Sporządził: M. Pioch/M.Kopicki/M.Rosinke

JA

SPRAWOZDANIE Z WYKONANIA WYDATKÓW ZA 2023 r.

Nazwa jednostki: Urząd Miasta
Adres jednostki: 84-240 Reda, ul. Gdańska 33

Gmina: Reda
Województwo: Pomorskie

Dział: 730 "Szkolnictwo wyższe i nauka"

Rozdział: 73016 "Pomoc materialna dla studentów i doktorantów"

Lp.	Wyszczególnienie	Plan po zmianach	Wykonanie	Dynamika wykonania w %
I.	Pomoc materialna dla studentów i doktorantów	3 000	3000	100,00
1	Stypendia za wybitne wyniki w nauce, osiągnięcia sportowe lub artystyczne	3 000	3 000	100,00
	Ogółem	3 000	3 000	100,00

W 2023 r. jednorazowe stypendia Burmistrza Miasta Redy za wybitne wyniki w nauce otrzymało 3 studentów w łącznej kwocie 3 000 zł.

Sporządził: Piotr Grzymkowski

PL

SPRAWOZDANIE Z WYKONANIA WYDATKÓW ZA 2023 R.

Nazwa jednostki: Urząd Miejski
Adres jednostki: 84-240 Reda, ul. Gdańska 33

Gmina: Reda
Województwo: Pomorskie

Dział: 750 "Administracja publiczna"
Rozdział: 75011 "Urząd Wojewódzki"

I.p.	Wyszczególnienie	Plan po zmianach	Wykonanie	Dynamika wykonania w %
1	Wynagrodzenia osobowe	233 336	232 921,27	99,82
2	Wynagrodzenia osobowe z dotacji z PUW -z. zlecone	233 664	226 921,00	97,11
3	Wynagrodzenia i wyposażenia wypłacane w związku z pomocą obywatelom Ukrainy	3 220	3 220,00	100,00
4	Dodatkowe wynagrodzenie roczne	19 063	14 382,34	75,45
5	Dodatkowe wynagrodzenie roczne w tym: z dotacji z PUW -z. zlecone	16 073	16 073,00	100,00
6	Składki ZUS	47 718	45 625,03	95,61
7	Składki ZUS w tym: z dotacji z PUW -z. zlecone	34 437	33 277,88	96,63
8	Składki FP	5 370	5 159,68	96,08
9	Składki FP w tym: z dotacji z PUW -z. zlecone	3 924	3 758,68	95,79
10	Zakup towarów (w szczególności materiałów, leków, żywności) w związku z pomocą obywatelom Ukrainy	632	631,80	99,97
11	Odpis na ZFŚS	5 052	5 051,84	100,00
12	Odpis na ZFŚS w tym: z dotacji z PUW -z. zlecone	3 802	3 802,00	100,00
13	Zakup materiałów i wyposażenia	3 500	3 194,04	91,26
14	Zakup usług pozostałych (Konserwacja ksiąg Stanu Cywilnego) w tym: z dotacji z PUW -z. zlecone	900	900,00	100,00
15	Zakup usług związanych z pomocą obywatelom Ukrainy	734	234,00	31,88
	Razem	611 425	595 152,56	97,34

Zadania przypisane do działu 750 (Administracja publiczna), rozdział 75011 (Urząd Wojewódzki) Budżetu Miasta Redy z zakresu spraw obywatelskich w przeliczeniu na pełne etaty wykonuje 4 pracowników, natomiast zadania z zakresu rejestracji działalności gospodarczej wykonuje 1 pracownik zatrudniony na niepełny etat. Plan wydatków na rok 2023 wykonano na poziomie 97,34% w stosunku do planu.

Sporządziła: Dorota Tarnowska

W ramach wydatków związanych z Referatem Spraw Obywatelskich i USC zakupiono teczki do Aktów Małżeństwa i Zgonów, które są wydawane po raz pierwszy po rejestracji zdarzenia. Ponadto, w ramach otrzymanej dotacji z PUW przygotowano (proces odkażania i reperacji) 9 ksiąg z USC celem przekazania do Archiwum Państwowego w Gdańsku
Sporządziła: Hanna Ferra

SPRAWOZDANIE Z WYKONANIA WYDATKÓW ZA 2023 r.

Nazwa jednostki: Urząd Miasta - Biuro Rady Miejskiej

Adres jednostki: 84-240 Reda, ul. Gdańska 33

Gmina: Reda

Województwo: Pomorskie

Dział: 750 "Administracja publiczna"

Rozdział: 75022 "Rada Miejska"

Lp.	Wyszczególnienie	Plan po zmianach	Wykonanie	Dynamika wykonania w %
I.	Wydatki bieżące	620 244	613 377	98,89
1	Diety radnych.	547 600	547 595	100,00
2	Zakup materiałów i wyposażenia razem, w tym:	27 500	26 939	97,96
x	Zakup materiałów biurowych	2 700	2 636	97,62
x	Zakup artykułów na organizację sesji oraz posiedzeń komisji	6 000	5 670	94,50
x	Zakup artykułów na wyposażenie Sali Obrad oraz laptopa z oprogramowaniem do prowadzenia obsługi sesji	11 000	10 889	98,99
x	- abonament za program eSesja na rok 2022/2023 (odnowienie licencji i transmisja)	7 800	7 744	99,28
3	Wydatki reprezentacyjne Rady i Przewodniczącego Rady Miejskiej	19 000	18 825	99,08
x	Zakupy materiałów na spotkania reprezentacyjne	6 500	6 488	99,81
x	zakup usług na spotkania reprezentacyjne	12 500	12 337	98,70
4	Organizacja uroczystej sesji Rady Miejskiej	5 500	0	0,00
x	Zakup artykułów na organizację sesji	5 500	0	0,00
5	Zakup różnych usług w tym:	10 950	10 389	94,87
x	Naprawy i przeglądy sprzętu	1 800	1 734,30	96,35
x	Usługi wykonywane przez osoby fizyczne	3 000	2 950	98,33
x	Zakup różnych usług	1 000	908	90,81
x	Zakup ogłoszeń	5 150	4 796	93,13
6	Należności z tytułu podróży służbowych krajowych i zagranicznych radnych	2 644	2 637	99,74
7	Wydatki związane z Młodzieżową Radą	600	563	93,75
8	Należności z tytułu podróży służbowych krajowych i zagranicznych Radnych Młodzieżowej Rady	50	46	92,00
9	Szkolenia Radnych	6 400	6 384	99,75
	Razem	620 244	613 377	98,89

W 2023 roku Rada Miejska w Redzie obradowała na 12 sesjach, w tym: 1 budżetowej, 1 na wniosek Burmistrza oraz 10 zwyczajnych. W tym okresie Komisje Stałe Rady Miejskiej obradowały na 20 posiedzeniach oraz 7 posiedzeniach wspólnych. W związku z tym, że uroczysta sesja w 2023 roku się nie odbyła, wydatki na nie zaplanowane nie zostały wykonane, środki zostały przesunięte na zakup laptopa z oprogramowaniem do prowadzenia obsługi sesji. Plan wydatków przewidziany na 2023 rok został zrealizowany w 98,89%.

Sporządziła: B. Lubińska



SPRAWOZDANIE Z WYKONANIA WYDATKÓW ZA 2023 r.

Nazwa jednostki: Urząd Miejski
Adres jednostki: 84-240 Reda, ul. Gdańska 33

Gmina: Reda
Województwo: Pomorskie

Dział: 750 "Administracja publiczna"
Rozdział: 75023 "Urząd Miasta"

Zestawienie zbiorcze wydatków Urzędu Miasta wg referatów

Lp.	Wyszczególnienie	Plan po zmianach	Wykonanie	Dynamika wykonania w %
1	Referat Organizacyjny Urzędu Miasta w Redzie	10 408 283	10 157 087,68	97,59
2	Referat Komunalno-Gospodarczy Urzędu Miasta w Redzie	562 050	476 045,20	84,70
Razem		10 970 333	10 633 132,88	96,93

Sporządziła: H. Hlincka

76

SPRAWOZDANIE Z WYKONANIA WYDATKÓW ZA ROK 2023 r.

Nazwa jednostki: Urząd Miasta w Redzie Referat Organizacyjny
Adres jednostki: 84-240 Reda, ul. Gdańska 33

Gmina: Reda
Województwo: Pomorskie

Dział: "750" - Administracja Publiczna
Rozdział: "75023" Urząd Miasta

Lp.	Wyszczególnienie	Plan po zmianach	Wykonanie	Dynamika wykonania w %
I.	Wydatki bieżące	658 543,00	567 372,53	86,16
1	Zakup środków BIHP - posiłki regeneracyjne, odzież robocza, ekwiwalent za pranie odzieży dla pracowników obsługi	12 429,00	10 768,52	86,64
2	Zakup okularów korekcyjnych	12 000,00	11 250,00	93,75
3	Honoraria	3 000,00	0,00	0,00
3	Zakup materiałów biurowych	61 400,00	57 000,00	92,83
4	Prenumerata czasopism, publikacji itp.	16 000,00	14 947,63	93,42
5	Zakup materiałów do archiwizacji dokumentów (fastyduły, pudła archiwizacyjne, przekładki itp.)	5 000,00	3 181,13	63,62
6	Zakupy materiałów i usług związanych z podejmowaniem przez Burmistrza Miasta gości oraz jego udziałem w spotkaniach o uroczystym charakterze	25 300,00	15 644,40	61,84
7	Zakup druków	10 000,00	8 594,91	85,95
8	Zakup usług zdrowotnych (badania lekarskie)	18 890,00	18 640,15	98,68
9	Zakupy pozostałych usług związanych z podejmowaniem przez Burmistrza Miasta gości oraz jego udziałem w spotkaniach o uroczystym charakterze	5 000,00	2 748,87	54,98
10	Ogłoszenia prasowe	5 000,00	5 000,00	100,00
11	Zakup usług prawniczych	117 000,00	112 251,60	95,94
12	Usługi pocztowe	162 000,00	162 000,00	100,00
13	Koszty biegłych w postępowaniu podatkowych	5 000,00	0,00	0,00
14	Obsługa bankowa urzędu	28 080,00	28 080,00	100,00
15	Inne usługi gdzie indziej nie sklasyfikowane (wykonanie pieczętek, identyfikatorów, usługi ksero duże rozmiary)	7 000,00	3 505,31	50,08
16	Krajowe podróże służbowe i używanie prywatnych samochodów do celów służbowych	54 400,00	53 435,58	98,23
17	Różne opłaty i składki	200,00	70,00	35,00
18	Podatek od towarów i usług	15 340,00	2 117,61	13,80
19	Koszty postępowania sądowego i windykacyjnego	42 000,00	7 963,95	18,96
20	Szkolenia pracowników nie będących członkami korpusu służby cywilnej	50 800,00	49 561,39	97,56
21	Opłaty z tytułu zakupu usług telekomunikacyjnych	544,00	531,48	97,70
22	Opłaty na rzecz budżetu państwa	160,00	80,00	50,00
23	Zakup tabliczek dla niewidomych (dofinansowanie z PFRON)	2 000,00	0,00	0,00
II	Zakupy (wynajem) sprzętu, zakup licencji i ich aktualizacja, ra	327 894	296 741,29	90,50
1	Opłaty abonamentowe, oprogramowanie systemowe, ich aktualizacja i opieka autorska RADIX: FAKTURA, FKJ, WIP, POGRUN, EIUD, KADRY/PLACI, EPD, WYBORY, RFJ, FBUD, MKO, ALK, LGW, GOK, NDZ, POST, INFO+ ; eKancelaria; Budzet Obywatelski; GeoSystem; BIPIEBOI; odnowienie domeny + hosting; Legislatur; aulywarg; LEX; odnowienie certyfikatów kwalifikacyjnych; odnowienie certyfikatu SSL; NormaPro (do kosztorysowania) WPF asystent, program znaki, tłumacz migowy, płyta indukcyjna, OPLATOMAT	67 000	65 752,21	98,14
2	Kontynuacja opłaty abonamentowej za portal eUsługi (elektronizacji Zamówień Publicznych)	15 000	15 000,00	100,00
3	Wynajem kserokopiarki - koszt liczony od rzeczywistej liczby wydrukowanych dokumentów Sekretariat OR, FD, FN, ZK, GN	35 000	26 517,40	75,76
4	Zakup usług serwisowych firmy Radix w Referacie Finansów i Planowania oraz Podatków i Dochodów	5 800	5 800,00	100,00
5	Aktualizacja programu Stock do inwentaryzacji sprzętu	6 000	6 000,00	100,00

6	Zakup nowego serwera do Kancelarii (14.500), jednego komputera do Kancelarii IN (5.500), 10 dysków SSD 500 GB (2.500), myszy optycznych i klawiatur (500)	115 322	94 281,30	81,75
7	Zakup materiałów i wyposażenia - DODATEK ENERGETYCZNY	115	115,00	100,00
8	Zakup towarów w związku z pomocą obywatelom Ukrainy.	36 531	36 149,38	98,96
9	Zakup usług związanych z pomocą obywatelom Ukrainy	47 126	47 126,00	100,00
III	Wynagrodzenia i pochodne	9 411 746	9 285 120	98,65
1	Wynagrodzenia osobowe	7 204 488	7 218 873,68	100,20
2	Wynagrodzenia osobowe - DODATEK ENERGETYCZNY	5 421	1 321,00	24,37
3	Wynagrodzenia osobowe - DYSTRYBUCJA WĘGLA	36 500	4 100,00	11,23
4	Wynagrodzenia osobowe - Dobra robota	13 990	13 989,50	100,00
5	Dodatkowe wynagrodzenie roczne	565 481	464 666,36	82,17
6	Dodatkowe wynagrodzenie roczne	532	531,16	99,84
7	Składka ZUS	1 256 534	1 262 620,13	100,48
8	Składka ZUS - DODATEK ENERGETYCZNY	932	227,00	24,36
9	Składka ZUS - DYSTRYBUCJA WĘGLA	6 275	705,00	11,24
10	Składka ZUS Dobra robota	2 497	2 496,17	99,97
11	Składka FP	130 419	130 670,51	100,19
12	Składka FP - DODATEK ENERGETYCZNY	72	32,00	44,44
13	Składka FP - DYSTRYBUCJA WĘGLA	895	40,00	4,47
14	Składka FP - dobra robota	356	355,78	99,94
15	Wynagrodzenia bezosobowe	2 000	600,00	30,00
16	PPK	22 324	20 863,50	93,46
17	Odpis na ZPŚS	161 713	161 712,33	100,00
18	Wynagrodzenia i uposażenia wypłacane w związku z pomocą obywatelom Ukrainy	1 100	1 100,00	100,00
19	Składki i inne pochodne od wynagrodzeń pracowników wypłacanych w związku z pomocą obywatelom Ukrainy.	217	216,04	99,56
IV	Pobór podatków, opłat	10 100	7 854	77,76
1	Wynagrodzenie prowizyjne poboru opłaty targowej, skarhowej	10 000	7 753,70	77,54
2	Zakup druków opłat targowych	100	100,00	100,00
Razem		10 408 283	10 157 087,68	97,59

Zatrudnienie w Urzędzie Miasta jako administracji samorządowej wynosiło na koniec roku sprawozdawczego 95,00 etatów: w tym 1 etat z wyboru, 3 etaty z powołania, 19,7 etatów pracowników na stanowisku kierowniczym, 60,8 etatów pracowników na stanowisku urzędniczym (w tym 1 os. przebywa na urlopie bezpłatnym), 10,5 etatów pracowników na stanowisku obsługi. W ramach wydatków osobowych w 2023 roku zostało wypłaconych 8 nagród jubileuszowych: 1 nagroda za 20 lat pracy, 1 nagroda za 25 lat pracy, 1 nagroda za 30 lat pracy, 3 nagrody za 35 lat pracy oraz 2 nagrody za 45 lat pracy. W paragrafie 3030 Honoraria - nastąpił zwrot niewykorzystanej zaliczki na kuratora, natomiast w paragrafie 4309 nastąpiła refundacja kosztów na zakup i montaż tabliczek w alfabecie Braille'a ze środków PFRON. Ogółem plan wydatków w roku 2023 roku został zrealizowany w 97,59 %.

Sporządziła: Dorota Tarnowska

SPRAWOZDANIE Z WYKONANIA WYDATKÓW ZA 2023 ROK.

Nazwa jednostki: Urząd Miasta; Referat Komunalno -Gospodarczy
 Adres jednostki: 84-240 Reda, ul. Gdańska 33
 Referat Komunalno - Gospodarczy
 Gmina: Reda
 Województwo: Pomorskie

Dział: 750 "Administracja publiczna"
 Rozdział: 75023 "Urząd Miasta"

Lp.	Wyszczególnienie	Plan po zmianach	Wykonanie	Dynamika wykonania w %
I.	Koszty utrzymania obiektu Urzędu Miasta	386 120	319 369,45	82,71
1	Ogrzewanie	215 100	208 731,91	97,04
2	Energia elektryczna	154 700	98 679,27	63,79
3	Woda	2 550	1 739,59	68,22
4	Wywóz nieczystości	10 500	7 954,20	75,75
5	Usługa odprowadzania nieczystości kanalizacją sanitarną	3 270	2 264,48	69,25
II.	Koszty bieżące administracji	94 630	81 630,85	86,26
1	Zakup środków BHP, środków czystości	38 000	36 665,22	96,49
2	Opłaty z tytułu zakupu usług telekomunikacyjnych	27 000	23 853,94	88,35
3	Przebieg techniczny budynków Urzędu, w tym np. wentylacji i klimatyzacji, instalacji elektrycznej i przeciwpożarowej, hydrantów, oddymowej, alarmowej, dwukrotne mycie w roku części powierzchni zewnętrznych okien w nowej części budynku Urzędu Miasta, modernizacja oświetlenia.	11 600	11 519,16	99,30
4	Inne usługi gdzie indziej nie sklasyfikowane, między innymi, rozbudowa systemu monitoringu na budynku Urzędu, wykonanie tablic i kierunkowskazów informacyjnych, poręczy przyschodowej, dorabianie kluczy.	8 780	8 770,29	99,89
5	Zakup usług obejmujących wykonanie ekspertyz, analiz i opinii.	400	172,24	43,06
6	Różne opłaty i składki.	650	650,00	100,00
7	Podatek od towarów i usług.	8 200	0,00	0,00
III	Zakup materiałów do wyposażenia i utrzymania obiektu	30 800	29 442,27	95,59
1	Zakup drobnego sprzętu technicznego i teleinformatycznego, zakup różnego wyposażenia, w tym materiały do konserwacji i utrzymania obiektu Urzędu, sieci teleinformatycznej, flag, odkurzaczy, aparatów telefonicznych, odbojnie na ściany, artykuły do pielęgnacji roślin i w razie konieczności zakup niewielkiej ilości mebli.	30 800	29 442,27	95,59
IV	Naprawy, konserwacja i serwisowanie urządzeń razem, w tym,	40 600	35 702,63	87,94
1	Naprawa sprzętu technicznego, teleinformatycznego i inne naprawy.	14 450	10 736,83	74,30
2	Konserwacja centrali telefonicznej, windy, sprzętu komputerowego, peryferyjnego sprzętu komputerowego (drukarek, klawiatury, miszczarek na dokumenty, ups itd., serwis wentylacji i klimatyzacji. Przegląd zasilania i automatycznego sterowania agregatem prądotwórczym na potrzeby zarządzania kryzysowego	26 150	24 965,80	95,47
V	Wydatki inwestycyjne	9 900	9 900,00	100,00
1	Opracowanie koncepcji architektonicznej w celu poprawy efektywności energetycznej oraz polepszenia parametrów akustycznych budynku UM przy ul. Gdańskiej 33.	9 900	9 900,00	100,00
	Razem	562 050	476 045,20	84,70

Do zadań Referatu Komunalno-Gospodarczego Urzędu Miasta należą sprawy utrzymania obiektu administracyjnego, konserwacji i napraw urządzeń oraz sprzętu, a także wyposażenie w środki pracy i ich wymiana oraz naprawy.

Sporządziła: A Lewandowska

SPRAWOZDANIE Z WYKONANIA WYDATKÓW ZA 2023 r.

Nazwa jednostki: Urząd Miasta Redy - Referat Organizacyjny
Adres jednostki: 84-240 Reda, ul. Gdańska 33

Gmina: Reda
Województwo: Pomorskie

Dział" 750 "Administracja Publiczna"
Rozdział: 75075 "Promocja Miasta"

Lp.	Wyszczególnienie	Plan po zmianach	Wykonanie	Dynamika wykonania w %
I.	Wydawanie Miejskiego Biuletynu Informacyjnego	54 000,00	44 000,00	81,48%
II	Współpraca z mediami i patronaty medialne, publikacje zlecone, w tym:	96 400,00	90 900,00	94,29%
1	Twoja Telewizja Morska	50 000,00	45 000,00	90,00%
2	GWE.24.pl - gazeta i portal	41 400,00	41 400,00	100,00%
3	publikacje zlecone, ogłoszenia, życzenia świąteczne	5 000,00	4 500,00	90,00%
III	Nagrody za udział w konkursach organizowanych lub współorganizowanych przez miasto i w ramach współpracy między samorządowej	5 000,00	0,00	0,00%
IV	Zakup gotowych produktów i materiałów służących promocji	5 000,00	4 508,82	90,18%
VII	Współpraca między samorządami (miasta partnerskie, Związek Miast Polskich, Małe Trójmiasto Kaszubskie, Obszar Metropolitalny G-G-S, w tym:	27 000,00	18 749,80	69,44%
1	Regaty samorządowe	4 170,00	4 170,00	100,00%
2	Miasta partnerskie	22 830,00	14 579,80	63,86%
VII	Serwis strony internetowej	6 000,00	5 911,86	98,53%
VII	Gadżety i inne własne materiały promocyjne i reklamowe	32 500,00	32 500,00	100,00%
VIII	Inne usługi	10 000,00	250,00	2,50%
IX	Podatek od towarów i usług	100,00	15,41	15,41%
X	Organizacja samorządowych regat - TrójCup	2 100,00	2 100,00	100,00%
Razem		238 100,00	198 935,89	83,55%

W roku 2023 wydano 10 numerów (w tym jeden podwójny listopad – grudzień) Miejskiego Biuletynu Informacyjnego REDA.PL. W ramach miast partnerskich delegacja z Redy uczestniczyła w Lublińskich Dniach Seniora w mieście Lublińcu. Ponadto Gmina Miasto Reda w 2023 roku była organizatorem XI regat TrójCup MTK. Ogółem plan wydatków w 2023 roku został wykonany na poziomie 83,55 %.

Spisządziła: Dorota Tarnowska

79

SPRAWOZDANIE Z WYKONANIA WYDATKÓW ZA 2023 r.

Nazwa jednostki: Urząd Miejski
Adres jednostki: 84-240 Reda, ul. Gdańska 33

Gmina: Reda
Województwo: Pomorskie

Dział: 750 "Administracja publiczna"
Rozdział: 75095 "Pozostała działalność"

Lp.	Wyszczególnienie	Plan po zmianach	Wykonanie	Dynamika wykonania %
1	Zwrot dotacji oraz płatności.	6 976	6 976,00	100,00
2	Zwrot niewykorzystanych dotacji oraz płatności.	119 847	119 846,74	100,00
3	Zakup materiałów i wyposażenia w wysokości VAT-u niepodlegającego rozliczeniu z US.	51 732	51 731,24	100,00
4	Zakup materiałów i wyposażenia netto ze śr. UE.	237 198	237 197,26	100,00
5	Szkolenia pracowników netto ze śr. UE.	1 200	1 200,00	100,00
6	Wydatki inwestycyjne jb w wysokości VAT-u niepodlegającego rozliczeniu z US.	27 442	27 441,59	100,00
7	Wydatki inwestycyjne netto ze śr. UE.	127 049	127 048,50	100,00
8	Wydatki na zakupy inwestycyjne jb w wysokości VAT-u niepodlegającego rozliczeniu z US.	42 818	42 817,91	100,00
9	Wydatki na zakupy inwestycyjne jb netto ze śr. UE.	241 751	241 750,50	100,00
10	Zwroty niewykorzystanych dotacji oraz płatności, dotyczące wydatków majątkowych.	65 751	65 751,00	100,00
II	Składki Gminy	40 961	39 152,32	95,58
1	Składka członkowska na "Związek Miast Polskich" - (ZMP.)	10 155	10 154,56	100,00
2	Składka członkowska na "Związek Miast Bałtyckich" - (ZMB).	5 313	5 312,76	100,00
3	Składka na "Obszar Metropolitalny Gdańsk-Gdynia-Sopot" - (OMGGS).	25 493	23 685,00	92,91
4	Oplata za korzystanie z miejsc postojowych na parkingu przy UM.	4 966	2 394,40	48,22
		34	11,21	32,97
5	Doradztwo techniczne w zakresie inżynierii drogowej dla zaopiniowania opracowania pt. "Studium Sיעiołowe i Studium Korytarzowe dla nowego połączenia drogowego Via Maris od węzła Gdynia Północ do Portu Władysławowo wraz z obwodnicą Władysławowo".	30 750	30 722,72	99,91
x	Razem	998 475	994 041,39	99,56

Sporządziła - Dorota Tamowska - pozycje od 1 do 10
Sporządziła - Agnieszka Lewandowska - pozycje od II.1 do II.5

SPRAWOZDANIE Z WYKONANIA WYDATKÓW ZA ROK 2023 r.

Nazwa jednostki: Urząd Miasta w Redzie, Referat Spraw Obywatelskich
Adres jednostki: 84-240 Reda, ul. Gdańska 33

Gmina: Reda
Województwo: Pomorskie

Dział: 751 "Urzędy naczelnych organów władzy państwowej"
kontroli i ochrony prawa oraz sądownictwa
Rozdział: 75101 "Urzędy naczelnych organów władzy państwowej,
kontroli i ochrony prawa"

Lp.	Wyszczególnienie	Plan po zmianach	Wykonanie	Dynamika wykonania w %
1	Prowadzenie i aktualizacja stałego Rejestru wyborców	4 800	4 798,75	99,97
1	Usługi związane z prowadzeniem Rejestru wyborców	4 000	4 000,00	100,00
2	Składki na ubezpieczenie społeczne	688	687,60	99,94
3	Składki Fundusz pracy	67	66,15	98,73
4	Zakup materiałów i wyposażenia	45	45,00	100,00
x	Ogółem	4 800	4 798,75	99,97

Przekazywane corocznie przez Delegaturę Krajowego Biura Wyborczego (KBW) w Słupsku, stosownie do art. 18 § 10 Kodeksu wyborczego środki finansowe przeznaczone są na wydatki bieżące, na prowadzenie i aktualizację stałego rejestru wyborców i mają charakter dotacji celowej. W minionym okresie sprawozdawczym wykorzystano przyznaną dotację w 99,97%.

Sporządziła: Hanna Ferra

SPRAWOZDANIE Z WYKONANIA WYDATKÓW ZA 2023r.

Nazwa jednostki: Urząd Miejski - Referat Spraw Obywatelskich
Adres jednostki: 84-240 Reda, ul. Gdańska 33

Gmina: Reda
Województwo: Pomorskie

Dział: 751 "Urzędy naczelnych organów władzy państwowej"
kontroli i ochrony prawa oraz sądownictwa
Rozdział: 75108 "Wybory do Sejmu RP i Senatu RP"

Lp.	Wyszczególnienie	Plan po zmianach	Wykonanie	Dynamika wykonania w %
I	Wydatki na organizację wyborów	30 941	30 161,20	97,48
1	Wydatki dotyczące organizacji wyborów w szczególności: obsługa obwodowej komisji m.in. wydatki kancelaryjne oraz związane z użytkowaniem lokalu, uzupełnienie wyposażenia lokali wyborczych, obsługa informatyczna obwodowych komisji wyborczych, w tym wydatki na operatora obwodowej komisji wyborczej, koordynatora w gminie oraz koszty głosowania korespondencyjnego i przez pełnomocnika, plakatowanie obwieszczeń wyborczych oraz sporządzenie spisu wyborców).	30 641,00	29 912,80	97,62
2	Pozostałe usługi, podróże służbowe krajowe	300,00	248,40	99,96
II	Wydatki osobowe na obsługę wyborów	68 340	67 500,00	98,77
1	Zryczałtowane diety dla członków obwodowej komisji wyborczej.	64 740	63 900	98,70
2	Zryczałtowane diety dla mężów zaufania.	3 600	3 600	100,00
x	Ogółem	99 281	97 661,20	98,37

Gmina Miasto Reda na przygotowanie i przeprowadzenie wyborów do Sejmu RP i Senatu RP otrzymała dotację z Krajowego Biura Wyborczego (KBW) w wysokości 99.281 zł. Dotację wykorzystano w 98,37% na przygotowanie lokali wyborczych i przeprowadzenie wyborów przez Obwodowe Komisje Wyborcze w liczbie 9 na terenie miasta Redy. Jest to zadanie rządowe zlecone Gminie przez KBW. Dotacja została rozliczona a nadwyżkę dotacji nad wydatkami zwrócono do Krajowego Biura Wyborczego w Słupsku.

Sporządziła: Hanna Ferrá

SPRAWOZDANIE Z WYKONANIA WYDATKÓW ZA 2023r.

Nazwa jednostki: Urząd Miejski
Adres jednostki: 84-240 Reda, ul. Gdańska 33

Gmina: Reda
Województwo: Pomorskie

Dział: 751 "Urzędy naczelnych organów władzy państwowej"
kontroli i ochrony prawa oraz sądownictwa
Rozdział: 75110 "Referenda Ogólnokrajowe"

Lp.	Wyszczególnienie	Plan po zmianach	Wykonanie	Dynamika wykonania w %
I	Wydatki na organizację referendum	477	477,00	100,00
1	Inne wydatki w zakresie organizacji referendum w szczególności: zakup materiałów biurowych.	477	477,00	100,00
x	Ogółem	477	477,00	100,00

Gmina Miasto Reda na przygotowanie i przeprowadzenie referendum ogólnokrajowego otrzymała dotację z Krajowego Biura Wyborczego (KBW) w wysokości 477 zł. Dotację wykorzystano na zakup dwóch tonerów. Jest to zadanie rządowe zlecone gminie przez KBW Delegatura w Słupsku. Dotację wykorzystano w 100%.

Sporządziła: Hanna Ferra

SPRAWOZDANIE Z WYKONANIA WYDATKÓW ZA 2023 r.

Nazwa jednostki: **Urząd Miasta w Redzie**
Adres jednostki: 84-240 Reda, ul. Gdańska 33

Gmina: Reda
Województwo: Pomorskie

Dział: **754 "Bezpieczeństwo publiczne i ochrona przeciwpożarowa"**
Rozdział: **75404 "Komendy wojewódzkie Policji"**

Lp.	Wyszczególnienie	Plan po zmianach	Wykonanie	Dynamika wykonania w %
I.	Wydatki bieżące	45 500	41 380	90,95
1	Pomoc finansowa dla Policji z przeznaczeniem na nagrody dla najlepszych Policjantów z Komisariatu Policji w Redzie z okazji święta Policji.	10 000	10 000	100,00
2	Pomoc dla Policji na zakup urządzenia typu alkomat stacjonarny marki Dräger Alcotest 9510 IR (dwusensorowy).	3 500	3 500	100,00
3	Pomoc finansowa dla policji z przeznaczeniem na zakup DRON-a z termowizją.	10 000	9 430	94,30
4	Pomoc finansowa dla policji z przeznaczeniem na zakup alkomatu.	22 000	18 450	83,86
Razem		45 500	41 380	90,95

Uzasadnienie:

- Zgodnie z Porozumieniem nr ZK.75404.1.2023.DK z dnia 21 czerwca 2023 r. zawartym między Gminą Miasto Reda a Komendantem Powiatowym Policji w Wejherowie, w ramach ww. środków sfinansowano nagrody dla 10 funkcjonariuszy Komisariatu Policji w Redzie za osiągnięcia w służbie prewencyjnej.
- Zgodnie z Porozumieniem nr ZK.75404.4.2023.DK z dnia 2 listopada 2023 r. zawartym między Gminą Miasto Reda a Komendantem Wojewódzkim Policji w Gdańsku, w ramach ww. środków dokonano zakupu alkomatu marki AlcoQuant 6020, na potrzeby Komisariatu Policji w Redzie.
- Zgodnie z Porozumieniem nr ZK.75404.2.2023.DK z dnia 13 lipca 2023 r. zawartym między Gminą Miasto Reda a Komendantem Wojewódzkim Policji w Gdańsku, w ramach ww. środków dokonano zakupu sprzętu specjalistycznego typu DRON z termowizją na potrzeby Komendy Powiatowej Policji w Wejherowie. Niewykorzystane środki finansowe zostały zwrócone.
- Zgodnie z Porozumieniem nr ZK.75404.3.2023.DK z dnia 4 października 2023 r. zawartym między Gminą Miasto Reda a Komendantem Wojewódzkim Policji w Gdańsku, w ramach ww. środków dokonano zakupu alkomatu stacjonarnego marki AVAT A2.0 na potrzeby Komisariatu Policji w Redzie. Niewykorzystane środki finansowe zostały zwrócone.

Sporządziła: D. Kobiella
Zatwierdził: J. Frankowska

SPRAWOZDANIE Z WYKONANIA WYDATKÓW ZA 2023 r.

Nazwa jednostki: Urząd Miasta w Redzie
 Adres jednostki: 84-240 Reda, ul. Gdańska 33
 Gmina: Reda
 Województwo: Pomorskie
 Dział: 754 "Bezpieczeństwo publiczne"
 Rozdział: 75412 "Ochotnicza Straż Pożarna"

Lp.	Wyszczególnienie	Plan po zmianach	Wykonane	Dynamika wykonania w %
I.	Wydatki bieżące	389 969	383 344	98,30
I.	GOTOWOŚĆ WOJOWA	343 885	341 836	99,40
1.	Ochotnicy i obsługa techniczna	92 210	91 644	99,39
1.1.	Umundurowanie i wyposażenie specjalne	33 938	33 938	100,00
1.2.	Szkolenie ochotników	10 270	10 270	100,00
1.3.	Bazania lekarskie i psychotechniczne	5 100	4 615	90,49
1.4.	Opłata za rezerwanie na prowadzenie pojazdów uprzywilejowanych	50	50	100,00
1.5.	Usługi telekomunikacyjne - tel. komórkowa (system powiadamiania)	918	863	94,05
1.5A.	Systemy dysponowania do zdarzeń "E-Remiza"	415	415	100,00
1.6.	Ubezpieczenie Ochotników	1 600	977	97,70
1.7.	Zakup sprzętu i środków medycznych	1 896	1 896	99,99
1.8.	Obsługa techniczna	33 013	33 013	100,00
1.9.	Składka ZUS od jw.	3 158	3 157	99,98
1.10.	Składka FP od jw.	452	450	99,58
2	Kwoty wariantu na akcje ratownicze	77 172	77 171	100,00
2.1.	Ekwivalent na akcje ratownicze	77 172	77 171	100,00
3	Utrzymanie sprzętu, samochodów i wyposażenie w środki gaśnicze	174 603	173 020	99,15
3.1.	Zakup paliwa	12 798	11 453	89,49
3.2.	Systemy monitorowania pojazdów	1 476	1 476	100,00
3.3.	Przeglądy techniczne pojazdów i sprzętu	8 761	8 760	99,99
3.4.	Naprawy pojazdów i sprzętu (w tym okresowa wymiana płynów i drobnych elementów)	13 563	13 511	99,62
3.4.A	Zakup elementów i płynów eksploatacyjnych do pojazdów	2 431	2 430	99,96
3.5.	Zakup środków do neutralizacji ropopochodnych	3 080	3 080	100,00
3.6.	Zakup środków gaśniczych i masek do podawania środków gaśniczych, wyposażenia pojazdów, w tym zakup aparatów ochrony układu oddechowego	47 950	47 950	100,00
3.7.	Zakup węży W-42 oraz W-75	7 470	7 459	99,85
3.8.	Zakup radiostacji nasybnych wraz z mikrofonogłośnikami	8 760	8 760	100,00
3.9.	Zakup 6 sztuk czujników kierunku i detektora gazowego	5 261	5 261	99,99
3.10.	Zakup zestawu oświetleniaowego, oświetlenia ostrzegawczego i nasybnych	13 433	13 361	99,46
3.11.	Ubezpieczenie pojazdów	8 100	8 100	100,00
3.12.	Zakup kamery termowizyjnej	29 520	29 520	100,00
3.13.	Zakup wyciągarki oddymiającej	11 900	11 900	100,00
II	BAZA LOKALOWA	46 084	41 509	90,07
1	Utrzymanie obiektu	31 084	26 509	85,28
1.1.A	Zakup energii elektrycznej - dystrybucja	4 000	2 173	54,33
1.1.B	Zakup energii elektrycznej - sprzedaż	4 700	3 653	77,72
1.2.	Zakup wody	380	103	27,11
1.3.	Zakup gazu	17 000	15 924	93,67
1.4.	Wywóz odpadów	2 564	2 523	98,40
1.5.	Odprawianie sepeków	440	133	30,32
1.6.	Przeglądy techniczne budynku OSP	2 000	1 999	99,97
2.	Remonty obiektu oraz inwestycje	15 000	15 000	100,00
2.1.	Naprawy bieżące obiektu	15 000	15 000	100,00
	Razem	389 969	383 344	98,30

Uzasadnienie

Na dzień 31.12.2023r. Ochotnicza Straż Pożarna w Redzie liczyła 75 członków (w tym 5 członków honorowych i 1 członek wspierający działalność jednostki) oraz 16 członków Młodzieżowej Drużyny Pożarniczej. W roku 2023 przybyło 3 członków, ubyło 8. Pełne wymagania niezbędne do uczestnictwa w działaniach ratowniczo-gaśniczych spełnia 42 członków OSP, w tym 26 posiada przeszkolenie z zakresu KKP, zaś 16 druhów spełnia wymagania dotyczące uprawnień do kierowania działaniami ratowniczo-gaśniczymi, a 17 druhów posiada uprawnienia do prowadzenia pojazdów specjalnych. W 2023 roku OSP w Redzie uczestniczyła łącznie 285 razy w akcjach ratowniczych w tym: w gaszeniu pożarów 61 razy, w likwidacji miejscowych zagrożeń 204 razy, w działaniach zakwalifikowanych jako alarmy fałszywe 13 razy, w zabezpieczeniu rejonu 7 razy. Liczba wyjazdów poza teren gminy – 48 (do Rumii – 45 razy, pozostały rejon powiatu – 3 razy). Uczestnictwem OSP w Redzie w Krajowym Systemie Ratowniczo – Gaśniczym wymaga utrzymania niezbędnego standardu jej gotowości operacyjnej, co wiąże się z ponoszeniem przez Gminę odpowiedzialnych nakładów finansowych. Gmina obowiązana jest do finansowania działalności ratowniczej OSP Reda na mocy ustawy o ochotniczych strażach pożarnych.

W roku 2023 na koszty utrzymania jednostki w gotowości operacyjnej składały się:

1. Gotowość bojowa

- 1.1 „Umundurowanie i wyposażenie specjalne” - realizowano zakup umundurowania i środków ochrony osobistej, tj. zakup ubrań specjalnych - szt. 8, hełmy strażackie - 6 szt., obuwie specjalne - szt. 6, rękawice specjalne - szt. 6, kominarki niepalne - szt. 6, latarki - szt. 6. (koszt - 33937,55 zł) Zadanie będzie kontynuowane w II połowie 2024.
- 1.2 „ Szkolenie ochotników” - przeprowadzono szkolenie Kwalifikowanej Pierwszej Pomocy z egzaminem dla 6 strażaków, szkolenie z zakresu napędzania przenośnych zbiorników ciśnieniowych dla 10 członków OSP.
- 1.3 „Badania lekarskie i psychotechniczne” - w ramach zadania sfinansowano usługę w zakresie badań lekarskich dla 15 członków OSP w Redzie, tj. 10 badań okresowych i 5 badań dot. kierowy pojazdów specjalnych. Z uwagi na specyfikę działania OSP nie jest możliwe oszacowanie dokładnej kwoty finalnego wydatku, a kończone jest zapewnienie środków na wszystkie badania zlecone przez lekarza profilaktyka, który o zakresie badań decyduje na bieżąco. Dynamika wykonania wydatków związana jest również z koniecznością zabezpieczenia kwoty na ostatni miesiąc danego roku (przyjęcie nowych kandydatów, badania kontrolne duńskie po zwołaniach lekarskich pow. 30 dni).
- 1.4 „Opłata za zezwolenie na prowadzenie pojazdów uprzywilejowanych” - w ramach zadania opłacono zezwolenie na kierowanie pojazdami uprzywilejowanymi OSP dla jednego kierowcy OSP Reda.
- 1.5 „ Usługi telekomunikacyjne - tel. komórkowa” - w ramach zadania opłacono usługę „Jednoczesne Alarmowanie OSP”, która umożliwia natychmiastowe alarmowanie strażaków OSP Reda z jednoczesnym dzwonieniem na ich telefony i powiadamiania za pomocą wiadomości FLASH SMS oraz opłacono miesięczne abonamenty dot. służbowej karty telefonicznej wykorzystywanej do realizacji ww. zadania
- 1.5.A System dysponowania do złączeń „E-Remiza” - w ramach jednorazowej, rocznej opłaty zakupiono system e-Remiza dla jednostki OSP Reda wspomagający działania ratownicze strażaków, m.in. w zakresie przekazywania alarmowanym strażakom informacji o rodzaju zdarzenia, nawigacji GPS do zdarzenia. System pozwala również zarządzać informacjami w zakresie m.in. kwalifikacji, badań lekarskich, ubezpieczenia i usprzątowania OSP oraz finansowania o przyjęciu lub odrzuceniu udziału w zdarzeniach przez strażaków OSP.
- 1.6 „Ubezpieczenie Ochotników” - w ramach „Grupowego ubezpieczenia NNW” sfinansowano obowiązkowe ubezpieczenie strażaków jednostki OSP w Redzie na rok 2024
- 1.7 „Zakup sprzętu i środków medycznych” w roku 2023 t. zakupiono nosze płachtowe - 3 szt., megafon -1 szt., pulsoksymetr napalcowy - 1 szt., ciśnieniomierz elektroniczny 1 szt., termometr douszny - 1 szt., maska cpr - 3 szt., nożycki ratownicze - 3 szt., sznura laktyczna - 2 szt., zestawy szyn usztywniających, bandaż, gazy, plasty, przylepcy, opaski, rękawiczki jednorazowe, płyny do dezynfekcji, worki na odpady medyczne, kolaniezce ortopedyczne.
- 1.8 „Obsługa techniczna” - poniesione w 2023r. koszty dotyczyły 3 umów zleceń na konserwację pojazdów i sprzętu OSP w Redzie oraz 1 umowy zlecenia w sprawie prowadzenia spraw w zakresie konserwacji pojazdów, nadzoru nad pracą pozostałych konserwatorów i współpracę z Ochotniczą Strażą Pożarną w Redzie.
- 1.9 „Składka ZUS od jw.” - wydatki związane z ww. umowami zlecenia
- 1.10 „ Składka FP od jw. - wydatki związane z ww. umowami zlecenia.
- 2.1 „Ekwiwalenty pieniężne za udział w akcji” - w ramach realizacji zadania został wypłacony ekwiwalent pieniężny dla strażaków OSP w Redzie za udział w działaniach ratowniczych dysponowanych przez Państwową Straż Pożarną. Wypłaty zgodnie z uchwałą Rady Miejskiej w Redzie dokonywane były kwartalnie. W miesiącu styczniu 2023r. dokonano również wypłaty ekwiwalentów za miesiąc grudzień 2022r.
- 3.1 „Zakup paliwa” - w 2023r. dokonywano na bieżąco (wg potrzeb) zakupu paliwa do samochodów i sprzętu spalinowego OSP w Redzie niezbędnego do działań ratowniczo-gaśniczych. Dynamika wykonania planu wydatków uzależniona jest od bieżących zdarzeń w ostatnim miesiącu roku, niemożliwych do przewidzenia przy planowaniu wydatków (brak możliwości przesunięcia pozostających środków na inne zadanie).
- 3.2 „System monitorowania pojazdów” - poniesione w 2023r. koszty dotyczyły opłaty abonamentowej za system monitoringu pojazdów umożliwiający prowadzenie nadzoru pojazdów poprzez zbieranie i analizowanie danych m.in. dotyczących zużycia paliwa i ruchu pojazdów OSP w Redzie.
- 3.3 „Przeglądy techniczne pojazdów i sprzętu” - w 2023r. zlecono wykonanie obowiązkowego przeglądu technicznego sprzętu użytkowanego przez strażaków OSP w Redzie tj. przyczepy specjalnej, 3 pojazdów pojazdów pożarniczych, zestawu hydraulicznego Holmatro, budmia okresowe (legalizacja) butli kompozytowych, przegląd i kalibracja miernika wiolozowego Dräger X-am 2500, miernika wiolozowego GasAlertMicroClip X, przegląd techniczny aparatów powietrznych i przegląd okresowy masek powietrznych z wymianą części - szt. 8, przegląd dwóch noży hydraulicznych S i dwóch rozprężaczy ramieniowych SP z wymianą materiałów eksploatacyjnych, przegląd okresowy Defibrylatora AED, przegląd reduktorów medycznych - szt. 2.
- 3.4 „Naprawa pojazdów i sprzętu (w tym okresowa wymiana płynów i drobnych elementów)” - poniesione w 2023r. koszty dotyczyły naprawy uszkodzonej szyby przedniej w pojeździe Star Man, wysokociśnieniowego systemu gaśniczego w pojeździe Mercedes OSP Reda tj. m.in. wymiany jądłowicy wysokociśnieniowej na zwiądale w układzie szybkiego natarcia, układu wysprężenia pojazdu IVBCO – wymianę sprzęgła oraz koła zamachowego pojazdu, serwis (regulacji, smarowanie, wymianę filtrów, świece, łańcuchów, olejów, tarcz) pól tarczowych i piasek łańcuchowych

- 3.4A „Zakup elementów i płynów eksploatacyjnych do pojazdów” - w 2023 zakupiono akumulator do zestawu oświetleniowego, 4 lampy oświetleniowe (do oświetlenia toru jazdy) oraz dwa akumulatory do pojazdu poźarniczego Star Man.
- 3.5 „Zakup środków do neutralizacji ropopochodnych” - w 2023r. zakupiono 500 kg sorbentu Compact i 20 l dyspergentu Sulfan.
- 3.6 „Zakup środków gaśniczych i urządzeń do podawania środków gaśniczych, wyposażenia pojazdów, w tym zakup aparatu ochronny układu oddechowego” - zrealizowano zakup sprzętu poźarniczego: aparaty powietrzne Scott z maskami - 4 szt., butle powietrzne kompozytowe (z zaworem) - 2 szt., flary sygnalizacyjne Mactronic X-M-AR10 (zestaw 6 szt. w walizce) - 1 kpl., zapory drogowe (3 m, rozkładane) - 2 szt., zestaw do awaryjnego otwarcia drzwi (Rapid Entry, zestaw z łamakiem, dźwonią oraz akcesoriami) - 1 kpl., osłona Air Bag na kierownicę - 1 szt., zestaw podłóg dociętych do stabilizacji pojazdów - 1 kpl., pompa zamużeniowa Rosenbauer Nautilus 4/1 ECC, urządzenie ratownicze Halligan, prądowica AWG Turbomaster.
- 3.7 „Zakup węży W-42 oraz W-75” - zakupiono węże tłoczne W-42 (Rosenbauer AquaFlex) - 10 szt., węże tłoczne W-75 (Rosenbauer AquaFlex) - 5 szt., klucze uniwersalne do hydrantów nadziemnych - 3 szt., przełącznik 75/52 (B/C) - 4 szt., przełącznik 110/75 - redukcja (Storz).
- 3.8 „Zakup radiostacji nasobnych wraz z mikrofonogłośnikami” - zakupiono 3 zestawy środków łączności: radiotelefony nasobne Hytera (w tym akumulatory, ładowarki, mikrofonogłośniki)
- 3.9 „Zakup 6 sztuk czujników bezdrutu i detektora gazowego” - zakupiono 6 szt. sygnalizatorów bezdrutu MSA Auer MotionScout K-T i detektora gazów wybuchowych AZ-7291 z sondą.
- 3.10 „Zakup zestawu oświetleniowego, oświetlenia ostrzegawczego i naprzewnicy” - zakupiono akumulatorowy zestaw oświetleniowego Peli RAIS, elementy oświetlenia ostrzegawczego - lampa ostrzegawcza (XPlat 6) - szt. 4, białkę ostrzegawczą (DeLUX FULL LED N) ze sterownikiem - szt. 1, głośnik - szt. 1 oraz nagrzewnicę (dmuchawę) olejową spaliniową z konieciną 30k psi-nag-30sku
- 3.12 „Zakup kamery termowizyjnej” - zakupiono kamerę termowizyjną Flir K 45 (zestaw w składzie: kamera, wodoszczelna walizka transportowa, ładowarka stacjonarna 230, ładowarka samochodowa 24V)
- 3.13 „Zakup wentylatora oddymniającego” - zakupiono wentylator oddymniający Lendler (nadciśnieniowy do oddymniania m.in. domów, mieszkań).

Sporządził: ZK - P. Ściechana (zad. I Gotowość bojowa: 1.1-3.10, 3.12-13), KG - M. Ploch (zad. I 3.11 oraz zad II. Baza lokalowa)

Zatwierdził: ZK - J. Frankowska (zad. I Gotowość bojowa: 1.1-3.10, 3.12-13), KG - M. Ploch (zad I. 3.11, zad II. Baza lokalowa)

SPRAWOZDANIE Z WYKONANIA WYDATKÓW ZA 2023 r.

Nazwa jednostki: Urząd Miasta w Redzie
 Adres jednostki: 84-240 Reda, ul. Gdańska 33
 Gmina: Reda
 Województwo: Pomorskie

Dział: 754 "Bezpieczeństwo publiczne i ochrona przeciwpożarowa"
 Rozdział: 75421 "Zarządzanie kryzysowe"

Lp.	Wyszczególnienie	Plan po zmianach	Wykonanie	Dynamika wykonania w %
I.	Wydatki bieżące	14 880	14 850	99,80
1	Zakup zapór przeciwpowodziowych oraz plandek ochronnych.	12 320	12 319,80	100,00
2	Zakup wody do celów ratowniczych.	460	458,58	99,69
3	Strojenie systemów alarmowych i łącznościowych	300	300	100,00
4	Dostęp do systemu ostrzegania mieszkańców o zagrożeniach i sytuacjach kryzysowych	1 800	1 771,20	98,40
	Razem	14 880	14 849,58	99,80

Uzasadnienie:

1. W 2023 r. na realizację pn. "Zakup zapór przeciwpowodziowych oraz plandek ochronnych" zaplanowano łącznie kwotę w wysokości 12 320,00 zł. Na podstawie zamówienia nr ZK.75421.3.2023.DK oraz zamówienia ZK.75421.4.2023.DK dokonano zakupu 10 szt. zapór przeciwpowodziowe PREMIUM – PCV, wyposażone w elementy dodatkowe: 4 przelotki kotwiczące, rękaw wylewowy, kołnierz uszczelniający łączący jedną zaporę z drugą (wym. 40 cm x 10 m) na łączną kwotę 12 319,80 zł. Na wyposażeniu magazynu przeciwpowodziowego są 33 zapory o łącznej długości 450 m i wysokości zabezpieczenia 40 cm.

2. W roku 2023 dokonano zapłaty za zużycie wody do celów ratowniczych w wysokości ok. 459 zł.

3. W 2023 r. na realizację zadania p.n. "Strojenie systemów alarmowych i łącznościowych" zaplanowano łącznie kwotę w wysokości 300,00 zł. Na podstawie zamówienia nr ZK.75421.2.2023.DK dokonano zlecenia usługi strojenia syreny alarmowej na budynku kościoła w Redzie, ul. Kościelna 18, na łączną kwotę 300,00 zł.

9. Realizując zadanie pn. "Dostęp do systemu ostrzegania mieszkańców o zagrożeniach i sytuacjach kryzysowych" Gmina Miasto Reda zawarła umowę z firmą Samorządowy Informator Sp. z o.o. na usługę dotyczącą systemu SISMS - usługę polegającą na zapewnieniu dostępu Mieszkańcom Redy do aplikacji „Blisko”, poprzez którą Miasto i inni dostawcy informacji 4przekazują komunikaty dotyczące m. in. informacji nt. sytuacji kryzysowych. Za pomocą systemu SISMS mieszkańcy, którzy zainstalowali w swych telefonach w/w aplikację otrzymują m. in. powiadomienia i ostrzeżenia oraz informacje o zagrożeniach pogodowych. Wydatkowane w 2023 roku środki finansowe w łącznej kwocie 1.771,20 zł przeznaczono na zapewnienie dostępu do aplikacji Blisko (comiesięczną opłatę abonamentową w wysokości 147,60 zł).

Sporządził: Dorota Kobiella

Zatwierdził: Joanna Frankowska

SPRAWOZDANIE Z WYKONANIA WYDATKÓW ZA 2023 r.

Nazwa jednostki: Urząd Miejski
Adres jednostki: 84-240 Reda, ul. Gdańska 33

Gmina: Reda
Województwo: Pomorskie

Dział: 754 "Bezpieczeństwo publiczne"
Rozdział: 75495 "Pozostała działalność"

I.p.	Wyszczególnienie	Plan po zmianach	Wykonanie	Dynamika wykonania w %
I.	Wydatki bieżące	374 220	370 931,84	99,12
1	Energia do zasilania kamer w rejonie dworca PKP, ul. Jara, ul. Szkolna, ul. Henikowskiego oraz ryczałt ustalony ze SM	5 500	2 331,84	42,40
2	Przesył sygnału wizyjnego z 23 kamer z systemu monitoringu ulic w mieście wraz z jego konserwacją oraz remontem kamer a także ich wymianą i obsługa 2 centrów dowodzenia wizyjnego - dodatkowo 3 kamery (2 na węzle, 1 ul. Rzeczna)	267 600	267 600,00	100,00
3	Wykonanie projektu rozbudowy budynku OSP (garaż dla pojazdu specjalnego oraz garaż i pomieszczenie dla załogi karetki ZRM) oraz I etap prac związanych z rozbudową budynku OSP	93 500	93 480,00	99,98
4	Zakup sprzętu- manekinów do edukacji dla bezpieczeństwa- w ramach programu Bezpieczna Reda	7 620	7 520,00	98,69
	Razem	374 220	370 931,84	99,12

Sporządziła: D. Kobiella, J. Frankowska, M. Kopicki

Poz. I.3 - Opracowanie dokumentacji projektowej do zadania pn. „Rozbudowa budynku strażnicy OSP. Umowa z firmą Czaplinscy – Architekci Damian Czaplinski z siedzibą przy ul. Dokerów 16, 84-230 Rumia, Koszt 93 480,00 złotych, Wykonanie w terminie do dnia 5.12.2023 r.

Poz. I.4 - W 2023 r. na realizację zadania pn. "Zakup sprzętu- manekinów do edukacji dla bezpieczeństwa- w ramach programu Bezpieczna Reda" zaplanowano łącznie kwotę w wysokości 7 620,00 zł. Na podstawie zamówienia nr ZK.75414.3.2023.DK dokonano zakupu: fantom do nauki RKO Little Anne- dorosły QCPR – 2 szt., fantom do nauki RKO Little Junior- dziecko QCPR- 1 szt., fantom do nauki RKO Little Baby- niemowlak QCPR- 1 szt., o łącznej wartości 6 180,00 zł. Natomiast na podstawie zamówienia nr ZK.75495.2.2023.DK dokonano zakupu 2 szt. kamizelek fantom do ćwiczeń w przypadku zadławic o łącznej wartości 1 340,00 zł.

SPRAWOZDANIE Z WYKONANIA WYDATKÓW ZA 2023 r.

Nazwa jednostki: Urząd Miejski

Adres jednostki: 84-240 Reda, ul. Gdańska 33

Gmina: Reda

Województwo: Pomorskie

Dział: 757 "Obsługa długu publicznego"

Rozdział: 75702 "Obsługa kredytów i pożyczek jednostek samorządu terytorialnego"

Lp.	Wyszczególnienie	Plan po zmianach	Wykonanie	Dynamika w %
1	Obsługa kredytu zaciągniętego w 2017 roku w PBS wylonionym w wyniku przetargu nieograniczonego Uchwały XXV/266/2016 z dnia 14.12.2016 z późn zm na sfinansowanie deficytu i spłatę wcześniej zaciągniętych kredytów	41 000	40 286,82	98,26
2	Obsługa kredytu zaciągniętego w 2018 roku w PBS wylonionym w trybie przetargu nieograniczonego wg Uchwały XXXVIII/404/2017 z dnia 20.12.2017 na finansowanie planowanego deficytu oraz spłaty kredytów zaciągniętych w latach poprzednich	439 900	438 564,95	99,70
3	Obsługa kredytu zaciągniętego w 2019 roku w BS w Tczewie wylonionym w trybie przetargu nieograniczonego wg Uchwały III/27/2018 z dnia 19.12.2018 na finansowanie planowanego deficytu oraz spłaty kredytów zaciągniętych w latach poprzednich	369 500	367 601,35	99,49
4	Obsługa kredytu zaciągniętego w 2020 roku w BGK wylonionym w trybie przetargu nieograniczonego wg Uchwały XV/162/2019 z dnia 19.12.2019 na finansowanie planowanego deficytu	97 000	96 887,95	99,88
5	Obsługa kredytu zaciągniętego w 2020 roku w BGK w formie zamówienia poza uZP na ubytek dochodów podatkowych wg Uchwały XXV/262/2020 z dnia 5.11.2020 na finansowanie planowanego deficytu	60 500	60 070,54	99,29
6	Obsługa kredytu zaciągniętego w 2023 roku w BS Rumia wylonionego w trybie przetargu nieograniczonego wg Uchwały LVII/555/2022 z dnia 16.12.2022 ze zm. na finansowanie planowanego deficytu oraz spłatę wcześniej zaciągniętych zobowiązań z tytułu kredytu	10 000	9 794,52	97,95
x	Razem	1 017 900	1 013 206,13	99,54

W trakcie wykonywania budżetu w 2023 roku nastąpiły 2 obniżki stóp procentowych. Na początku roku referencyjna stopa procentowa NBP wynosiła 6,75 %, by na koniec roku wynieść 5,75%. Ustalony plan po zmianach wydatków na obsługę wynosił 1 017 900 zł, który zrealizowano w 99,54%. Szczegółowo wydatki na ten cel przedstawiono w powyższej tabeli, z wyszczególnieniem kosztów obsługi każdego kredytu. Od początku października 2023r. Rada Polityki Pieniężnej nie podejmowała decyzji o zmianie stóp procentowych.

Sporządziła: J. Dobrzyńska

1. Zarz. BM nr FN.43.2023 z dnia 21.04.2023 r. o wyznaczeniu części terenu objętej w wydziale nr 16.000/01 na wydziale, - udział w wydziale na obszarze 16.000/01 na wydziale.
2. Zarz. BM nr FN.43.2023 z dnia 3.01.2023 r. o wyznaczeniu zabudowy mieszczącej w Budowlanym Wydziale nr 4 (projekt), której wydziałem będzie plan: - wydział nr 16.000/01 na wydziale.
3. Zarz. BM nr FN.43.2023 z dnia 16.01.2023 r. o wyznaczeniu części terenu objętej w wydziale nr 16.000/01 na wydziale.
4. Uch. RM nr LXV.375.2023 z dnia 23.01.2023 r. o wyznaczeniu części terenu objętej w wydziale nr 16.000/01 na wydziale.
5. Zarz. BM nr FN.43.2023 z dnia 24.01.2023 r. o wyznaczeniu części terenu objętej w wydziale nr 16.000/01 na wydziale.
6. Zarz. BM nr FN.43.2023 z dnia 24.01.2023 r. o wyznaczeniu części terenu objętej w wydziale nr 16.000/01 na wydziale.
7. Zarz. BM nr FN.43.2023 z dnia 24.01.2023 r. o wyznaczeniu części terenu objętej w wydziale nr 16.000/01 na wydziale.
8. Zarz. BM nr FN.43.2023 z dnia 24.01.2023 r. o wyznaczeniu części terenu objętej w wydziale nr 16.000/01 na wydziale.
9. Zarz. BM nr FN.43.2023 z dnia 24.01.2023 r. o wyznaczeniu części terenu objętej w wydziale nr 16.000/01 na wydziale.
10. Uch. RM nr LXV.375.2023 z dnia 24.01.2023 r. o wyznaczeniu części terenu objętej w wydziale nr 16.000/01 na wydziale.
11. Zarz. BM nr FN.43.2023 z dnia 24.01.2023 r. o wyznaczeniu części terenu objętej w wydziale nr 16.000/01 na wydziale.
12. Zarz. BM nr FN.43.2023 z dnia 24.01.2023 r. o wyznaczeniu części terenu objętej w wydziale nr 16.000/01 na wydziale.
13. Zarz. BM nr FN.43.2023 z dnia 24.01.2023 r. o wyznaczeniu części terenu objętej w wydziale nr 16.000/01 na wydziale.
14. Zarz. BM nr FN.43.2023 z dnia 24.01.2023 r. o wyznaczeniu części terenu objętej w wydziale nr 16.000/01 na wydziale.
15. Zarz. BM nr FN.43.2023 z dnia 24.01.2023 r. o wyznaczeniu części terenu objętej w wydziale nr 16.000/01 na wydziale.
16. Zarz. BM nr FN.43.2023 z dnia 24.01.2023 r. o wyznaczeniu części terenu objętej w wydziale nr 16.000/01 na wydziale.
17. Zarz. BM nr FN.43.2023 z dnia 24.01.2023 r. o wyznaczeniu części terenu objętej w wydziale nr 16.000/01 na wydziale.
18. Zarz. BM nr FN.43.2023 z dnia 24.01.2023 r. o wyznaczeniu części terenu objętej w wydziale nr 16.000/01 na wydziale.
19. Zarz. BM nr FN.43.2023 z dnia 24.01.2023 r. o wyznaczeniu części terenu objętej w wydziale nr 16.000/01 na wydziale.
20. Zarz. BM nr FN.43.2023 z dnia 24.01.2023 r. o wyznaczeniu części terenu objętej w wydziale nr 16.000/01 na wydziale.
21. Zarz. BM nr FN.43.2023 z dnia 24.01.2023 r. o wyznaczeniu części terenu objętej w wydziale nr 16.000/01 na wydziale.
22. Zarz. BM nr FN.43.2023 z dnia 24.01.2023 r. o wyznaczeniu części terenu objętej w wydziale nr 16.000/01 na wydziale.
23. Zarz. BM nr FN.43.2023 z dnia 24.01.2023 r. o wyznaczeniu części terenu objętej w wydziale nr 16.000/01 na wydziale.
24. Zarz. BM nr FN.43.2023 z dnia 24.01.2023 r. o wyznaczeniu części terenu objętej w wydziale nr 16.000/01 na wydziale.
25. Zarz. BM nr FN.43.2023 z dnia 24.01.2023 r. o wyznaczeniu części terenu objętej w wydziale nr 16.000/01 na wydziale.
26. Zarz. BM nr FN.43.2023 z dnia 24.01.2023 r. o wyznaczeniu części terenu objętej w wydziale nr 16.000/01 na wydziale.
27. Zarz. BM nr FN.43.2023 z dnia 24.01.2023 r. o wyznaczeniu części terenu objętej w wydziale nr 16.000/01 na wydziale.
28. Zarz. BM nr FN.43.2023 z dnia 24.01.2023 r. o wyznaczeniu części terenu objętej w wydziale nr 16.000/01 na wydziale.
29. Uch. RM nr LXV.375.2023 z dnia 24.01.2023 r. o wyznaczeniu części terenu objętej w wydziale nr 16.000/01 na wydziale.

33

INFORMACJA Z REALIZACJI WYDAJKÓW ZA 2023 r.

Nazwa jednostki: jednostki organizacyjne oświaty (szkoły)
Nazwa jednostki: Urząd Miasta jako organ prowadzący
Adres jednostki: 84-240 Reda,
Gmina: Reda
Województwo: Pomorskie
Dział: 801 "Obsługa i wychowanie"
Rodzaj: 80101 "Szkoły podstawowe"

Table with columns: Lp., Wykazanie wydatków, SP nr 2, SP nr 3, SP nr 4, SP 5, SP 6, razem, wykonanie, % wykonania. Rows include various budget items like 'Przebieg choroby - rezerwa', 'Koszty podróży', 'Opłaty za wydatki', etc.

Do Przywrócenia Szkoły Podstawowej im. Józefa Piłsudskiego w Redzie...
Do Przywrócenia Szkoły Podstawowej DZIFA CSB w Redzie...
Do Przywrócenia Szkoły Podstawowej Nr 6 w Rumii...

Zaawizowanie zbiorcze na podstawie sprawozdania jednostek...

95

INFORMACJA Z REALIZACJI WYDATKÓW ZA 2023 r.

Nazwa jednostki: jednostki organizacyjne oświaty (szkoły)
Adres jednostki: 84-240 Reda,

Gmina: Reda
Województwo: Pomorskie

Dział: 801 "Oświata i wychowanie"

Rozdział: 80103 "Oddziały przedszkolne w szkołach podstawowych"

Lp.	Wyszczególnienie wydatków	SP nr 3		SP nr 5		SP nr 6		razem		Dynamika wykonania w %
		plan	wykonanie	plan	wykonanie	plan	wykonanie	plan	wykonanie	
1	Wynagrodzenia osobowe pracowników	213 957	213 956,70	297 884	297 883,55	91 785	91 765,63	603 626	603 605,88	100,00
2	Dodatkowe wynagrodzenie roczne	14 586	14 585,15	8 133	8 132,08	4 850	4 849,39	27 569	27 566,62	99,99
3	Składka ZUS	35 517	35 517,00	52 771	52 770,28	16 222	16 215,98	104 510	104 503,26	99,99
4	Składka FP	5 053	5 052,02	7 233	7 232,90	1 703	1 700,70	13 989	13 985,62	99,98
5	Składka PPK	1 317	1 108,76	250	249,29	720	556,39	2 287	1 914,44	83,71
I	Ogółem wydatki na wynagrodzenia i pochodne (1-5)	270 430	270 219,63	366 271	366 268,10	115 280	115 088,09	751 981	751 575,82	99,95
6	Odpis na ZFSS	10 331	10 331,00	17 872	17 871,62	5 033	5 032,72	33 236	33 235,34	100,00
7	wydatki z FPU	17 475	16 751,10	5 150	5 150,00	18 635	18 613,87	41 260	40 514,97	98,19
8	Nagrody 250 KEN	3 375	3 375	6 750	6 750,00	2 250	2 250	12 375	12 375,00	100,00
II	Dotacja wg porozumień między JST									
x	Razem	301 611	300 676,73	396 043	396 039,72	141 198	140 984,68	886 254	875 827,50	98,82

Zestawienie zbiorcze na podstawie sprawozdań jednostkowych szkół sporządzonego przez: M. Rocznińska-Zwara

INFORMACJA Z REALIZACJI WYDATKÓW ZA 2023 r.

Nazwa jednostki: jednostki organizacyjne oświaty (szkoły)
 Nazwa jednostki: Urząd Miasta jako organ prowadzący

Adres jednostki: 84-240 Reda,
 Gmina: Reda
 Województwo: Pomorskie

Dział: 801 "Oświata i wychowanie"
 Rozdział: 80104 "Przedszkola"

Lp.	Wyszczególnienie	Przedszkole Nr 1		Przedszkole Nr 2		Przedszkole nr 3 przy ZSP2		Przedszkole nr 4 przy ZSP1		razem		Dynamika wykonania w %
		plan	wykonanie	plan	wykonanie	plan	wykonanie	plan	wykonanie	plan	wykonanie	
1	Wynagrodzenia osobowe pracowników	1 537 211	1 510 623,20	1 716 377	1 688 628,34	572 920	572 440,59	903 227	900 592,34	4 819 745	4 762 284,47	98,81
2	Dodatkowe wynagrodzenie roczne	94 687	94 685,73	112 199	112 197,67	31 508	31 506,76	69 840	68 930,93	308 234	307 321,09	99,70
3	Wynagrodzenia bezosobowe	1 000	1 000,00	3 000	3 000,00	0	0,00	0	0,00	4 000	4 000,00	100,00
4	Składka ZUS	270 291	270 291,00	308 972	302 639,45	100 641	100 301,04	178 051	177 993,95	837 955	831 225,44	99,22
5	Składka FP	37 840	30 742,34	38 536	34 210,28	12 966	12 737,02	21 975	17 306,43	111 317	94 996,07	85,34
6	Składka na PPK	688	687,51	300	21,97	650	269,52	2 867	2 694,30	4 305	3 673,30	81,54
I	Ogółem wydatki na wynagrodzenia i pozostałe (1-5)	1 941 717	1 908 029,78	2 179 384	2 140 697,71	718 695	717 254,93	1 265 960	1 257 517,95	6 105 756	6 023 500,37	98,65
7	Odpiś na ZPSS	74 396	74 396,00	86 546	86 546,00	30 372	29 305,00	60 821	60 821,00	252 135	251 068,00	99,58
8	Pozostałe pozostałe wydatki osobowe	8 923	7 602,62	6 700	6 202,83	1 376	1 254,70	5 694	4 267,31	22 693	19 327,46	85,17
9	Wydatki rzeczowe na bieżące utrzymanie obiektów	126 794	107 039,00	170 147	142 351,73	24 341	23 951,43	61 353	59 886,40	382 635	333 228,56	87,09
10	Wydatki powiązane z dydaktyką	20 364	20 276,93	22 350	20 858,80	8 911	8 906,20	5 310	5 298,93	56 935	55 340,86	97,20
11	Wydatki rzeczowe na bieżące administrowanie	17 483	17 117,21	24 838	23 451,90	4 421	4 090,99	18 411	11 037,97	65 163	55 698,07	85,47
12	Wydatki na remonty i zakupy wyposażenia	0	0,00	1 562	1 556,58	0	0,00	0	0,00	1 562	1 556,58	99,65
13	Wydatki z FPE	112 278	112 231,92	77 129	76 554,83	30 080	30 034,44	0	0,00	219 487	218 821,19	99,70
II	Pozostałe wydatki rzeczowe (9-14)	276 929	256 665,06	296 026	264 773,84	67 753	66 983,06	85 074	76 223,30	725 782	664 645,26	91,58
III	Ogółem wydatki w szkołach (poz I, 7, 8, II)	2 301 965	2 246 693,46	2 568 656	2 498 220,38	818 196	814 797,69	1 417 549	1 398 829,56	7 106 366	6 958 541,09	97,92
14	Nagoda 250 KEN	14625	14625	18 000	18 000,00	6750	6 750,00	13500	13 500,00	52 875	52 875,00	100,00
	Razem	2 316 590	2 261 318,46	2 586 656	2 516 220,38	824 946	821 547,69	1 431 049	1 412 329,56	7 159 241	7 011 416,09	97,94

97

Zestawienie zbiorcze				
Lp.	Wyszczególnienie	plan	wykonanie	Dynamika
				wykonania w %
1	Przedszkole nr 1 wg kosztów jak wyżej	2 316 590	2 261 318,46	97,61
2	Przedszkole nr 2 wg kosztów jak wyżej	2 586 656	2 516 220,38	97,28
3	Przedszkole nr 3 wg kosztów jak wyżej	824 946	821 547,69	99,59
4	Przedszkole nr 4 wg kosztów jak wyżej	1 431 049	1 412 329,56	98,69
5	Zwrot kosztów udzielenia dotacji do utrzymania dzieci - mieszkańców m. Redy uczęszczających do niepublicznych przedszkoli w innych gminach - wg odrębnie załączonej informacji	764 531	674 029,29	88,16
6	Dotacja dla przedszkoli niepublicznych w m. Reda - wg odrębnie załączonej informacji	10 243 151	10 233 329,39	99,90
7	Dotacja celowa 250 KEN	100 947	88 805,21	87,97
x	Razem	18 267 870	18 007 579,98	98,58

Zestawienie zbiorcze na podstawie sprawozdań jednostkowych przedszkoli sporządza: M. Rocznińska-Zwara

98

INFORMACJA Z REALIZACJI WYDATKÓW ZA 2023 r.

Nazwa jednostki: Urząd Miasta jako udzielający dotacji
Adres jednostki: 84-240 Reda

Gmina: Reda
Województwo: Pomorskie

Dział: 801 "Oświata i wychowanie"

Rozdział: 80104 "Przedszkola"

Lp.	Nazwa	Plan po zmianach	Wykonanie	Dynamika wykonania w %
I	Zwrot kosztów udzielenia dotacji do utrzymania dziecka - mieszkańca Redy uczęszczającego do niepublicznych przedszkoli w innych gminach	764 531	674 029,29	88,16
II	Dotacja dla niepublicznych przedszkoli z tego:.	10 243 151	10 233 329,39	99,90
1	Przedszkole "Przygoda"	1 091 000	1 090 767,60	99,98
2	Przedszkole "Anioła Stróża"	1 060 000	1 057 360,90	99,75
3	Przedszkole "Calineczka"	920 000	919 072,70	99,90
4	Przedszkole "Omnibusek"	1 193 151	1 190 987,70	99,82
5	Przedszkole "Wesołe Smyki"	817 000	816 521,90	99,94
6	"Płysiowe Przedszkole"	258 000	257 153,90	99,67
7a	MILO Akademia Małego Człowieka s.c. 75%	677 000	676 679,90	99,95
7b	MILO Akademia Małego Człowieka s.c. 100%	394 000	393 630,60	99,91
8	Przedszkole "U Dziadka i Babei"	683 000	682 895,10	99,98
9	Przedszkole "EkoPuchatek"	813 000	812 637,40	99,96
10a	Przedszkole "DEJA CSB" 75%	211 000	210 539,90	99,78
10b	Przedszkole "DEJA CSB" 100%	412 000	411 240,39	99,82
11	4Me Montessori	338 000	337 951,50	99,99
12	Mapeciaki	1 376 000	1 375 889,90	99,99
III	Dotacja celowa 250 KEN	100 947	88 805,21	87,97
IV	Przedszkola publiczne Nr 1, Nr 2, Nr 3 i Nr 4 w Redzie	7 159 241	7 011 416,09	97,94
1	Wynagrodzenia, pochodne i ZPŚS	6 433 459	6 346 770,83	98,65
2	Wydatki powiązane z dydaktyką	56 935	55 341	97,20
3	wydatki na utrzymanie obiektu	382 635	333 229	87,09
4	wydatki bieżące administrowania	65 163	55 698,07	85,47
5	zakupy i remonty	1 562	1 557	99,65
6	FPU	219 487	218 821	99,70
Razem		18 267 870	18 007 579,98	98,58

Gmina zgodnie z przepisami ustawy o finansowaniu zadań oświatowych jest zobowiązana do pokrywania zwrotu kosztów udzielonej dotacji do przedszkoli niepublicznych do których uczęszczają wychowankowie zamieszkali w Redzie. W 2023 r. dokonywano zwrotów kosztów za dzieci z Redy korzystające z opieki przedszkolnej na terenie w Rumi, Wejherowa, Gminy Wejherowo, Gdyni, Gdańska, Luzina, Pucka i Gminy Puck w łącznej wysokości 674 029,29 zł.
Na dzień sporządzenia informacji kwota w poz. 1 wynosi 674 029,29 zł co stanowi 88,16% planu i obejmuje obciążenia wystawione przez inne Gminy dla Gminy Miasto Reda za okres I-XII 2023 r. Noty wystawione przez Miasto Puck dotyczą okresu do końca roku 2023, Gdynię i Gminę Puck do listopada 2023 r., Gminę Luzino i Rumię do października 2023 r., Rumię do października 2022 r., Gminę Wejherowo do grudnia 2022 r., Miasto Wejherowo i Gdańsk do sierpnia 2023 r. Do 31 grudnia 2023 r. nie wpłynęły kolejne spodziewane noty obciążeniowe za okres do końca roku 2023 r.
W 2023 roku miesięczna dotacja na jednego wychowanka w niepublicznym przedszkolu wynosiła: 776,90 zł - co stanowi 75% miesięcznej podstawowej kwoty dotacji dla przedszkoli na jedno dziecko w Gminie Miasto Reda ustalonej na podstawie kosztów utrzymania w Przedszkolu nr 1, Przedszkolu nr 2, Przedszkolu nr 3 i Przedszkolu nr 4 w Redzie.
Na dotacje do niepublicznego przedszkola "Przygoda" w Redzie Gmina przekazała dotację w wysokości 1 090 767,60zł. Do przedszkola uczęszczało: 118 dzieci w styczniu, 119 w lutym, 121 w marcu, 122 w kwietniu, 128 w maju, 130 w czerwcu, 131 w lipcu i sierpniu, 100 we wrześniu, 101 w październiku i grudniu, 102 w listopadzie, w tym średnio 14 dzieci spoza Redy.
Na dotacje do Niepublicznego Przedszkola Anioła Stróża w Redzie Gmina przekazała dotację w wysokości 1 220 932,62 zł. Do przedszkola w styczniu, październiku i listopadzie uczęszczało 108, w lutym 111, w marcu 116, w kwietniu 117, w maju 119, od czerwca do sierpnia 118 dzieci, 110 we wrześniu i grudniu w tym 4 dzieci spoza Redy.
Na dotacje do niepublicznego przedszkola "Caliniecza" w Redzie Gmina przekazała dotację w wysokości 919 072,70 zł. Do przedszkola uczęszczało: 105 dzieci w styczniu i 108 w lutym i w maju, 110 w marcu i kwietniu, 109 w czerwcu, 107 w lipcu i sierpniu, 77 we wrześniu, 80 w październiku, oraz po 81 w listopadzie i grudniu 2023 r., w tym średnio 11 dzieci spoza Redy.
Na dotacje do Przedszkola Niepublicznego "U Dziadka i Babcy" w Redzie Gmina przekazała 682 895,10 zł. Do przedszkola uczęszczało: 73 dzieci w styczniu i marcu, 72 dzieci w lutym, 75 w kwietniu, 74 w maju, 76 dzieci w czerwcu i lipcu, 77 w sierpniu, 70 we wrześniu i po 71 od października do grudnia 2023 r.
Na dotacje dla niepublicznego "Ptysiowego Przedszkola" w Redzie Gmina przekazała dotacje w wysokości 257 153,90 zł. Do przedszkola uczęszczało: 30 dzieci w styczniu, lutym i maju, 31 w marcu, w kwietniu i czerwcu, 29 w lipcu, 28 w sierpniu, 18 we wrześniu, 24 w październiku i grudniu oraz 25 w listopadzie 2023 r., w tym średnio 9 dzieci spoza Redy.
Na dotacje dla Niepublicznego Przedszkola "Omnibusek" w 2023 roku przekazano 1 190 987,70 zł. Do przedszkola uczęszczało: 127 od stycznia do marca oraz w maju, październiku i listopadzie, 128 w kwietniu, 129 od czerwca do sierpnia, 126 we wrześniu i 130 w grudniu, w tym średnio 25 spoza Redy.
Na dotacje dla Niepublicznego Przedszkola "Elkopuchatek" w 2023 r. przekazano 812 637,4 zł. Do przedszkola uczęszczało: 88 dzieci w styczniu, lutym, listopadzie i grudniu, 87 od marca do sierpnia i październiku, 85 we wrześniu, w tym średnio 41 spoza Redy.
Na dotacje dla Niepublicznego Przedszkola "MIŁO - Akademia Małego Człowieka" w 2023 r. przekazano 676 679,90 zł. Do przedszkola uczęszczało : 80 dzieci w styczniu, 81 w lutym, 83 w marcu, czerwcu i lipcu, 84 w kwietniu, 82 w maju, 87 w sierpniu, 54 we wrześniu, 51 w październiku i listopadzie oraz 52 w grudniu, w tym średnio 9 spoza Redy. Przedszkole prowadzi dodatkowo grupę 29, a od września 37 dzieci z konkursu, którym Gmina miała obowiązek zapewnić miejsce na zasadach takich jak w przedszkolu publicznym. Na te dzieci Gmina przekazała w 2022 r. kwotę 393 630,60 zł.
Na dotacje dla Niepublicznego Przedszkola "Wesołe Smyki" w Redzie Gmina przekazała dotacje w wysokości 816 521,90 zł. Do przedszkola uczęszczało: 88 dzieci w styczniu oraz od kwietnia do lipca, 87 w lutym, 85 w marcu, 98 w sierpniu, 84 we wrześniu, 85 w październiku i 86 w listopadzie i grudniu 2023 r., w tym średnio 12 dzieci spoza Redy.
Na dotacje dla Prywatnego Przedszkola DEJ CSB w 2023 r. przekazano 210 539,90 zł. Do przedszkola uczęszczało : 27 dzieci w styczniu, lutym oraz od czerwca do sierpnia, 26 w marcu i w maju, 28 w kwietniu, 14 od września do grudnia w tym średnio 5 spoza Redy. Przedszkole prowadzi również grupę dzieci z konkursu, którym Gmina miała obowiązek zapewnić miejsce na zasadach takich jak w przedszkolu publicznym. W styczniu i lutym grupa liczyła 36 dzieci, 35 od marca do lipca, 34 w sierpniu, 29 dzieci od września do grudnia. Na te dzieci Gmina przekazała łącznie w 2023 r. kwotę 411 240,39 zł.
Na dotacje dla Niepublicznego Przedszkola "4Me Montessori" w Redzie Gmina przekazała dotacje w wysokości 337 951,50 zł. Do przedszkola uczęszczało: 32 dzieci w styczniu i w lutym, 37 w marcu i kwietniu, 36 w maju i wrześniu, 40 w czerwcu, 39 w lipcu, 38 w sierpniu i grudniu, 36 we wrześniu, 35 w październiku i listopadzie 2023 r., w tym średnio 6 dzieci spoza Redy.
Na dotacje dla Przedszkola Niepublicznego "MAPĘCIAKI" w Redzie w roku 2023 Gmina przekazała dotacje w wysokości 1 419 876,99 zł. Do przedszkola uczęszczało: 147 dzieci w styczniu, 152 w lutym, 155 w marcu, 158 od kwietnia do lipca, 159 w sierpniu, 124 we wrześniu, 129 w październiku, 136 w listopadzie i 137 w grudniu 2023 r., w tym średnio 22 dzieci spoza Redy.

Sporządziła: M. Roczniewska-Zwara

INFORMACJA Z REALIZACJI BUDŻETU ZA 2023 r.

Nazwa jednostki: Urząd Miasta jako udzielający dotacji
Adres jednostki: 84-240 Reda

Gmina: Reda
Województwo: Pomorskie

Dział: 801 "Oświata i wychowanie"
Rozdział: 80106 "Inne formy wychowania przedszkolnego"

I.p.	Nazwa	Plan po zmianach	Wykonanie	Dynamika wykonania w %
1	Zwrot kosztów udzielenia dotacji do utrzymania dziecka - mieszkańca Redy uczęszczającego do niepublicznych punktu przedszkolnego w innych gminach	32 990	29 004,15	87,92
II	Dotacja dla niepublicznych punktów przedszkolnych z tego:	179 414	178 584,85	99,54
1	Niepubliczny Punkt Przedszkolny "Chatka Puchatka"	125 000	124 305,00	99,44
2	Niepubliczny Punkt Przedszkolny "Montessori House w Redzie"	54 414	54 279,85	99,75
III	DOTACJA CELOWA - 250 lat KEN	1 346	0,00	0,00
Razem		213 750	207 589,00	97,12

Gmina zgodnie z przepisami ustawy o finansowaniu zadań oświatowych jest zobowiązana do pokrywania zwrotu kosztów udzielonej dotacji do niepublicznych punktów przedszkolnych do których uczęszczają wychowankowie zamieszkali w Redzie. W 2023 roku dokonywano zwrotów kosztów za dzieci z Redy dla Miasta Gdyni, Wejherowa i Rumi oraz Gminy Wejherowo w łącznej wysokości 29 004,15 zł. Do 31.12.2023 r. nie wpłynęły oczekiwane noty za okres: od stycznia do grudnia z gminy Wejherowo, od września do grudnia z Rumi i Wejherowa oraz za grudzień z Gdyni co było przyczyną wykonania zaplanowanych na ten rok wydatków na poziomie 87,92%

W 2023 roku dotacja na jednego wychowanka w niepublicznym punkcie przedszkolnym wynosiła 414,35 zł co stanowi 40% kosztów bieżących ponoszonych przez Przedszkole nr 1, nr 2, nr 3 i nr 4 w Redzie. Na dotacje do niepublicznego punktu przedszkolnego "Chatka Puchatka" Gmina przekazała dotację w wysokości 124 305,00 zł. Do niepublicznego punktu przedszkolnego "Chatka Puchatka" w okresie styczeń - grudzień 202 r. uczęszczało miesięcznie 25 wychowanków, w tym średnio 4 spoza Redy.

Do Niepublicznego Punktu Przedszkolnego Montessori House w Redzie w styczniu 2023 r. uczęszczało 12 dzieci, w lutym 11, w marcu 8, w kwietniu 7, od maja do sierpnia 9 dzieci, we wrześniu 12, od października do grudnia 15 dzieci z czego średnio 5 spoza Redy.

Sporządziła: M.Roczniewska-Zwara

AOA

INFORMACJA Z REALIZACJI WYDATKÓW ZA 2023 r.

Nazwa jednostki: jednostki organizacyjne oświaty (szkoły)

Adres jednostki: 84-240 Reda,
Gmina: Reda
Województwo: Pomorskie

Dział: 801 "Oświata i wychowanie"
Rozdział: 80107 "Świetlice szkolne"

Lp.	Nazwa	SP nr 2		SP nr 3		SP nr 4		SP nr 5		SP nr 6		razem		Dynamika wydatków %
		plan	wykonanie	plan	wykonanie	plan	wykonanie	plan	wykonanie	plan	wykonanie	plan	wykonanie	
1	Wynagrodzenia osobowe pracowników	295 000	294 572,42	233 086	233 058,43	382 450	381 291,11	134 830	134 827,62	139 332	139 201,14	1 182 698	1 182 950,72	99,17
2	Dodatkiowe wynagrodzenie roszone	21 032	21 031,53	18 215	18 214,76	28 440	23 788,26	11 322	5 459,49	10 319	10 318,53	89 328	78 812,57	88,23
3	Składki ZUS	53 532	52 954,31	41 028	41 028,00	70 039	68 603,14	23 777	23 737,09	25 083	25 041,58	213 459	211 364,12	99,02
4	Składka FP	4 156	3 900,02	3 235	4 960,02	8 811	8 233,73	1 447	1 044,02	1 359	1 353,43	21 008	19 491,22	92,78
5	Składka PPK	1 167	1 105,49	2 565	2 272,52	356	352,84	50	9,10	917	788,40	5 055	4 528,55	89,58
I	Ogółem wynagrodzenia i podobne (1-5)	374 887	373 563,77	300 129	299 533,73	491 096	482 269,08	171 426	165 077,32	177 010	176 703,08	1 514 548	1 497 146,98	98,85
6	Opłaty na ZFSS	15 895	15 895,00	17 804	17 804,00	25 019	25 019,00	8 910	8 909,03	7 749	7 748,22	73 377	73 375,25	100,00
7	Nagrody ZSP KEN	5 625	5 625,00	4 500	4 500,00	7 875	7 875,00	3 375	3 375,00	2 250	2 250,00	23 625	23 625,00	100,00
II	Zakup pomocy dydaktycznych	1 000	999,04	1 000	998,00	1 000	948,07	2 000	1 983,99	1 100	1 028,99	6 100	5 958,09	97,67
III	Ogółem wydatki	397 407	396 082,81	323 433	322 835,73	524 990	516 111,15	185 711	179 345,34	188 109	187 730,29	1 619 650	1 602 105,32	98,92

Zestawienie zbiorcze na podstawie sprawozdań jednostkowych szkół sporządziła: M. Rocznińska-Zwara

102

SPRAWOZDANIE Z WYKONANIA WYDATKÓW ZA 2023 r.

Nazwa jednostki: Urząd Miasta
Adres jednostki: 84-240 Reda, ul. Gdańska 33

Gmina: Reda
Województwo: Pomorskie

Dział: 801 "Oświata i wychowanie"
Rozdział: 80113 "Dowożenie uczniów do szkół"

Lp.	Wyszczególnienie	Plan po zmianach	Wykonanie	Dynamika wykonania w %
I	Dowożenie taxi	478 376	330 787,52	93,85
II	Dowożenie prywatnym samochodem		118 164,12	
Razem		478 376	448 951,64	93,85

Obowiązkiem Gminy wynikającym z art. 32 ust 6 oraz art. 39 ust 4 ustawy z dnia 14 grudnia 2016 r. Prawo oświatowe jest dowożenie niepełnosprawnych uczniów do i ze szkoły.
Powyżej przedstawiono rozliczenie dowożenia uczniów w 2023 r.

W 2023 r. łącznie wydatkowano kwotę 448 951,64 zł.

330 787,52 zł - Dowożono uczniów niepełnosprawnych samochodami osobowymi na podstawie umowy z CITY PLUS TAXI z siedzibą w Gdyni: 21 uczniów na trasie Reda – Wejherowo, 5 uczniów na trasie Reda – Rumia; 3 uczniów na trasie Reda – Gdynia; 3 uczniów na trasie Reda – Reda oraz na podstawie umowy z SPTS Marcin Kosow z siedzibą w Gdyni - 1 ucznia na trasie Reda - Surzepecz

118,164,12 zł Ponadto Gmina Miasto Reda pokrywała koszty dowożenia samochodem prywatnym 3 uczniów do Szkoły Podstawowej nr 7 w Rumi, 2 uczniów do Ośrodka Rewalidacyjno - Wychowawczego w Rumi, 2 uczniów do niepublicznego przedszkola "SuperKids" w Rumi, 1 ucznia do Szkoły Podstawowej nr 10 w Ośrodku Szkolno - Wychowawczym nr 2 dla Niesłyszących w Wejherowie, 2 uczniów do Szkoły Podstawowej nr 7 Specjalnej w Specjalnym Ośrodku Szkolno-Wychowawczym nr 1 w Wejherowie, 1 ucznia do Technikum nr 4 w Ośrodku Szkolno - Wychowawczym nr 2 w Wejherowie, 2 uczniów do Szkoły Podstawowej nr 50 w SOSW w Gdyni, 1 ucznia do Szkoły Podstawowej nr 2 w Redzie, 1 ucznia do Terapeutycznego Przedszkola "Przedszkołek na Plusik" w Gdyni oraz 1 ucznia Przedszkola dla Dzieci z Porażeniem Mózgowym w Gdańsku. Uczniowie dojeżdżający do przedszkoli realizowali roczne obowiązkowe przygotowanie przedszkolne.

Sporządziła: Katarzyna Panek

INFORMACJA Z REALIZACJI WYDATKÓW ZA 2023 r.

Nazwa jednostki: jednostki organizacyjne oświaty (szkoły, przedszkola)

Adres jednostki: 84-240 Reda,

Gmina: Reda

Województwo: Pomorskie

Dział: 801 "Oświata i wychowanie"

Rozdział: 80146 "Dokształcanie i doskonalenie nauczycieli"

Nazwa jednostki	Plan po zmianach	Wykonanie	Dynamika wykonania w %
Zespół Szkolno -Przedszkolny nr 2	45 318	43 934,52	96,95
Szkoła Podstawowa nr 3	43 211	43 152,60	99,86
Zespół Szkolno -Przedszkolny nr 1	63 977	59 994,12	93,77
Szkoła Podstawowa nr 5	20 424	20 424,00	100,00
Szkoła Podstawowa nr 6	22 099	21 629,56	97,88
Przedszkole nr 1 w Redzie	7 873	7 826,50	99,41
Przedszkole nr 2 w Redzie	8 357	8 090,00	96,81
Razem:	211 259	205 051,30	97,06

Zestawienie sporządziła na podstawie sprawozdań jednostkowych szkół: M. Roczniwska-Zwara

104

INFORMACJA Z REALIZACJI WYDATKÓW ZA 2023 r.

Nazwa jednostki: jednostki organizacyjne oświaty (szkoły, przedszkola)

Adres jednostki: 84-240 Reda,

Gmina: Reda

Województwo: Pomorskie

Dział: 801 "Oświata i wychowanie"

Rozdział: 80148 "Stołówki szkolne"

Nazwa jednostki	Plan po zmianach	Wykonanie	Dynamika wykonania w %	Liczba uczniów dożywianych
Zespół Szkolno - Przedszkolny nr 2	151 450	117 957	77,89	220
Szkoła Podstawowa nr 3	138 384	110 211	79,64	80
Zespół Szkono - Przedszkolny nr 1	167 968	117 446	69,92	210
Szkoła Podstawowa nr 5	25 000	24 999	100,00	33
Szkoła Podstawowa nr 6	61 250	56 199	91,75	97
Razem:	544 052	426 812	78,45	640

Zestawienie sporządziła na podstawie sprawozdań jednostkowych szkół: M. Roczniwska-Zwara

106

INFORMACJA Z REALIZACJI WYDATKÓW ZA 2023 r.

Nazwa jednostki: Urząd Miasta jako udzielający dotacji

Adres jednostki: 84-240 Reda

Gmina: Reda

Województwo: Pomorskie

Dział: 801 "Oświata i wychowanie"

Rozdział: 80149 "Realizacja zadań wymagających stosowania specjalnej organizacji nauki i metod pracy dla dzieci w przedszkolach, oddziałach przedszkolnych w szkołach podstawowych i innych formach wychowania przedszkolnego"

Lp.	Nazwa	Plan po zmianach	Wykonanie	Dynamika wykonania w %
I	Dotacja dla niepublicznych przedszkoli z tego:	1 288 916	1 282 111,90	99,47
1	Przedszkole "Eko Puchatek"	140 000	139 614,12	99,72
2	Przedszkole "Aniola Stróża"	132 000	131 476,72	99,60
3	Przedszkole "4Me Montessori"	67 000	66 751,56	99,63
4	Przedszkole MAPECIAKI	11 000	10 516,59	95,61
5	Przedszkole "Omnibusek"	605 916	604 193,20	0,00
6	Przedszkole "Wesołe Smyki"	120 000	119 108,12	99,26
7	Punkt Przedszkolny Montessori IIhouse w Redzie	175 000	173 412,39	99,09
8	Przedszkole DEJA CSB	38 000	37 039,20	97,47
II	Wydatki publicznych przedszkoli z tego:	474 455	388 024	81,78
1	Przedszkole Nr 1	152 287	148 832,84	97,73
2	Przedszkole Nr 2	94 832	79 419,64	83,75
3	Przedszkole Nr 4	131 618	69 385,29	52,72
4	Szkoła Podstawowa nr 3	860	358,51	41,69
5	Szkoła Podstawowa nr 5	18 820	14 427,77	76,66
6	Szkoła Podstawowa nr 6	76 038	75 599,84	99,42
Razem		1 763 371	1 670 135,79	94,71

106

Gmina zgodnie z przepisami ustawy o systemie oświaty jest zobowiązana do wyodrębnienia środków na realizację zadań wymagających specjalnej organizacji nauki i metod pracy w przedszkolach, oddziałach przedszkolnych w szkołach podstawowych i innych formach wychowania przedszkolnego. W 2023 roku gmina przekazała łącznie dla wszystkich jednostek kwotę 1 670 135,79 zł.

W 2023 roku obowiązują wagi dla dzieci niepełnosprawnych uczęszczających do przedszkoli, punktów przedszkolnych oraz oddziałów przygotowania przedszkolnego : 2,90 uczniowie niepełnosprawni ruchowo z tym z afazją, słabowidzący, niewidomi (1 582,93 zł/1 dziecko/m-c), 3,60 niepełnosprawni słabosłyszący, niesłyszący (1 965,01 zł/1 dziecko/m-c), 9,50 uczniowie niepełnosprawni z głębokim upośledzeniem - autyzm, zespół Aspergera (5 185,45 zł/1 dziecko/m-c)

Wagi te powiększane są o dodatkową kwotę w związku z obowiązkiem zatrudnienia specjalistów. Kwota dodatkowa jest różna z zależności od łącznej liczby dzieci w placówce i mieści się w przedziale od 21,29zł / m-c/dziecko z orzeczeniem do 104,26 zł/ m-c / dziecko z orzeczeniem.

Do niepublicznego przedszkola "Eko Puchatek" uczęszczało w 2023r. troje dzieci z orzeczeniem o potrzebie kształcenia specjalnego, z czego przez cały rok dwoje z wagą niepełnosprawności 9,5 i w okresie od marca do sierpnia jedno dziecko z wagą 2,9. W 2023 r. gmina przekazała łącznie na tych wychowanków 139 474,27 zł.

Do niepublicznego Przedszkola Anioła Stróża uczęszczało: w styczniu oraz od kwietnia do czerwca 2023 dwoje dzieci (9,5 i 3,6), w lutym i marcu oraz od lipca do grudnia 2023 troje (9,5,9,5 i 3,6). W 2023 r. gmina przekazała łącznie na tych wychowanków 131 476,72 zł.

Do niepublicznego "4Mc " od października 2023 r. uczęszcza jedno dziecko z orzeczeniem o potrzebie kształcenia specjalnego z wagą niepełnosprawności 9,5. W 2023 r. gmina przekazała łącznie na tego wychowanka 66 751,56 zł.

Do niepublicznego przedszkola "Mapeciak" w styczniu i lutym 2023 r. uczęszczało jedno dziecko z orzeczeniem o potrzebie kształcenia specjalnego z wagą niepełnosprawności 9,5. W 2023 r. gmina przekazała łącznie na tego wychowanka 10 516,59 zł.

Do niepublicznego przedszkola "Omnibusek" uczęszcza: 9 dzieci z orzeczeniem o potrzebie kształcenia specjalnego z wagą niepełnosprawności 9,5 i po jednym z wagą niepełnosprawności 2,9 i 3,6. Od stycznia do grudnia 2023 r. gmina przekazała łącznie na tych wychowanków 604 193,20 zł

Do niepublicznego "Wesołe Smyki" uczęszczały w 2023 r. dzieci z orzeczeniem o potrzebie kształcenia specjalnego z wagą niepełnosprawności 9,5, od stycznia do lipca jedno dziecko, w sierpniu dwoje, od września do listopada troje i w grudniu czworo. W 2023 r. gmina przekazała łącznie na tych wychowanków 119 108,12zł z czego wydatkowano 117 119,63 zł.

Do niepublicznego "Punktu Przedszkolnego Montessori House w Redzie " w 2023 r. uczęszczało troje dzieci z orzeczeniem o potrzebie kształcenia specjalnego z wagą niepełnosprawności 9,5 i jedno z wagą 2,9 w 2023 r. Gmina przekazała łącznie na kształcenie specjalne tych dzieci 173 412,39 zł.

Do niepublicznego przedszkola "DEJA CSB" uczęszczało do końca sierpnia 2023 r. jedno dziecko z orzeczeniem o potrzebie kształcenia specjalnego z wagą niepełnosprawności 2,9 i jedno z wagą 9,5. W 2023 r. gmina przekazała na tych ucznia 37 039,20 zł

Do Przedszkola Nr 1 w Redzie uczęszcza dwoje dzieci z orzeczeniem o potrzebie kształcenia specjalnego z wagą niepełnosprawności 9,5.

Do Przedszkola Nr 2 w Redzie uczęszcza dwoje dzieci z orzeczeniem o potrzebie kształcenia specjalnego z wagą 9,5.

Do Przedszkola nr 4 w Redzie uczęszcza dwoje dzieci z orzeczeniem o potrzebie kształcenia specjalnego z czego jedno z wagą niepełnosprawności 9,5 i jedno z wagą 2,9.

Do oddziału przedszkolnego w Szkole Podstawowej nr 5 w Redzie uczęszcza jedno dziecko z orzeczeniem o potrzebie kształcenia specjalnego z wagą 2,9.

Do oddziału przedszkolnego w Szkole Podstawowej nr 6 w Redzie uczęszcza dwoje dzieci z orzeczeniem o potrzebie kształcenia specjalnego z wagą 2,9 i 9,5.

Sporządziła: M. Roczniowska-Zwara

107

INFORMACJA Z REALIZACJI WYDATKÓW ZA 2023 R.

Nazwa jednostki: jednostki organizacyjne oświaty (szkoły)
 Adres jednostki: 84-240 Reda,

Gmina: Reda
 Województwo: Pomorskie
 Dział: 801 "Oświata i wychowanie"

Rozdział: 80130 "Realizacja zadań wymagających stosowania specjalnej organizacji nauki i metod pracy dla dzieci i młodzieży w szkołach podstawowych

Lp.	Wykazanie wydatków	SP nr 2		SP nr 3		SP nr 4		SP nr 5		SP nr 6		razem		Działka wykonania %
		plan	wykonanie	plan	wykonanie	plan	wykonanie	plan	wykonanie	plan	wykonanie	plan	wykonanie	
1	Wyposażenie odcinowe pracowników	691 550	691 544,19	647 833	638 724,65	993 615	900 186,70	490 021	483 021,65	546 597	510 823,22	3 269 616	3 224 302,59	95,69
2	Dodatki wynagrodzenie roczne	47 033	47 032,82	42 170	42 169,97	25 300	25 113,65	29 928	29 927,02	28 585	28 384,19	173 016	172 837,65	99,89
3	Składki ZUS	121 905	121 900,32	114 999	114 999,00	173 007	156 131,87	87 110	87 039,23	96 015	89 791,53	565 036	569 861,95	96,09
4	Składki PPK	31 428	11 389,93	15 596	15 596,00	21 085	16 412,74	12 189	11 509,21	11 562	10 551,73	71 870	65 259,61	90,80
5	Składki PPK	2 484	2 436,70	5 185	4 429,66	4 495	5 854,60	1 660	1 288,96	2 017	1 669,00	15 839	13 618,92	85,98
I	Ogółem wydatki na wynagrodzenia i świadczenia (Lp.4)	874 410	874 303,96	825 783	815 910,26	1 217 500	1 101 099,76	620 908	612 786,07	684 776	641 161,67	4 223 377	4 046 870,72	95,80
6	Dotacje na ZPSS	30 160	29 834,00	34 679	34 679,00	39 752	39 752,00	28 065	28 065,00	27 445	27 227,40	160 101	159 557,40	99,66
7	Wydatki związane z realizacją zadań z zakresu oświaty, w tym: wydatki na bieżące utrzymanie obiektów, wydatki na zakup materiałów i usług			17 000	15 370,00					0	0,00		13 370,00	78,65
8	Pozostałe wydatki	1 000	1 000,00			0	0,00	0	0,00	0	0,00		1 000,00	100,00
9	Nagrody 250 KStn	7 875	7 875,00	11 250	11 250,00	13 500	13 500,00	10 125	10 125,00	9 000	9 000,00	51 750	51 750,00	100,00
II	Ogółem wydatki (poz. I, 5, II)	913 445	913 012,96	888 712	875 218,26	1 270 752	1 154 951,76	659 098	650 976,07	721 221	677 389,07	4 453 228	4 271 348,12	95,92
7	Dotacje dla PSP im. T. Halika											15 000	12 663,44	84,42
8	Dotacje dla PSP DEJA CSB											254 371	251 521,65	99
Razem		913 445	913 012,96	888 712	875 218,26	1 270 752	1 154 951,76	659 098	650 976,07	721 221	677 389,07	4 722 599	4 535 733,21	96,04

Do Szkoły Podstawowej Nr 2 uczęszcza : szesnastu dzieci z wagą przeliczeniową 1,4, troje z wagą 2,9, jedno z wagą 3,6 i siedmiu z wagą 9,5.
 Do Szkoły Podstawowej Nr 3 uczęszcza : piętnastu dzieci z wagą przeliczeniową 1,4, troje dzieci z wagą 2,9 i dwójka dzieci z wagą 9,5.
 Do Szkoły Podstawowej Nr 6 uczęszcza ośmiu dzieci z wagą przeliczeniową 1,40, pięciu dzieci z wagą przeliczeniową 2,9 i siedmiu dzieci z wagą przeliczeniową 9,5.
 Do Szkoły Podstawowej Nr 4 uczęszcza: dziesięciu dzieci z wagą przeliczeniową 1,4, siedmiu z wagą 2,9, jedno z wagą 3,6 i trzynastu z wagą 9,5.
 Do Szkoły Podstawowej Nr 3 uczęszcza: trzynastu dzieci z wagą 1,4, dwójka dzieci z wagą 2,9, jedno z wagą 3,6 i jedenastu z wagą 9,5.
 Do PSP im. T. Halika uczęszcza: jedno dziecko z wagą przeliczeniową 2,9 i sześćdziesięciu z wagą przeliczeniową 9,5.
 Do PSP DEJA CSB uczęszcza: jedno dziecko z wagą przeliczeniową 2,9 i sześćdziesięciu z wagą przeliczeniową 9,5.
 Poszczególne wagi oznaczają:
 1,40 uczniowie z niepełnosprawnością intelektualną w stopniu lekkim, niedostosowani społecznie lub zagrożeni niedostosowaniem (764,17 zł/1 dziecko/m-c)
 2,90 uczniowie niepełnosprawni słabowidzący, niewidomi, niepełnosprawni ruchowi z tym z alizją (1 582,93 zł/1 dziecko/m-c)
 3,60 niepełnosprawni słabosłyszący, niesłyszący, intelektualnie umiarkowana lub znaczna (1 965,01 zł/1 dziecko/m-c)
 9,50 uczniowie niepełnosprawni z głębokim upośledzeniem, autyzm, zespół Aspergera, niepełnosprawności sprzężone (5 185,45 zł/1 dziecko/m-c)

Na podstawie sprawozdań jednostkowych sporządziła : M. Rożniewska-Zwara

108

SPRAWOZDANIE Z WYKONANIA WYDATKÓW ZA 2023r.

Nazwa jednostki: jednostki organizacyjne oświaty (szkoły)

Adres jednostki: 84-240 Reda,

Gmina: Reda

Województwo: Pomorskie

Dział: 801 "Oświata i wychowanie"

Rozdział: 80153 "Zapewnienie uczniom prawa do bezpłatnego dostępu do podręczników,

dotacja podstawowa

Nazwa jednostki	Plan po zmianach	Wykonanie	Dynamika wykonania w %
Szkoła Podstawowa nr 2	74 973	74 972,55	100,00
Szkoła Podstawowa nr 2 - Ukraina	11 937	11 720,82	98,19
Szkoła Podstawowa nr 3	87 315	87 314,12	100,00
Szkoła Podstawowa nr 3 - Ukraina	4 594	4 526,00	98,52
Szkoła Podstawowa nr 4	97 739	97 702,09	99,96
Szkoła Podstawowa nr 4 - Ukraina	7 939	4 829,17	60,83
Szkoła Podstawowa nr 5	32 408	31 016,58	95,71
Szkoła Podstawowa nr 5 - Ukraina	2 484	2 187,30	88,06
Szkoła Podstawowa nr 6	38 466	37 379,26	97,17
Szkoła Podstawowa nr 6 - Ukraina	873	872,56	99,95
Prywatna Szkoła w Redzie im. Tony Halika	21 481	21 480,37	100,00
Prywatna Szkoła Podstawowa "DEJA CSB"	9 109	9 108,73	100,00
Prywatna Szkoła Podstawowa "DEJA CSB" - Ukraina	1 898	1 897,84	99,99
Gmina 1% od przyznanych środków	3 609	3 608,08	99,97
Gmina 1% od przyznanych środków - Ukraina	296	270,60	91,42
Razem:	395 121	388 886,07	98,42

Zestawienie zbiorcze na podstawie sprawozdań jednostkowych szkół sporządziła: **K. Panek**

SPRAWOZDANIE Z WYKONANIA WYDATKÓW ZA 2023 r.

Nazwa jednostki: Gmina Miasta
Adres jednostki: 84-240 Reda, ul. Gdańska 33

Gmina: Reda
Województwo: Pomorskie

Dział: 801 "Oświata i wychowanie"
Rozdział: 80195 "Pozostała działalność"

ZESTAWIENIE ZBIORCZE

Lp.	Wyszczególnienie	Plan po zmianach	Wykonanie	Dynamika wykonania w %
I	Wydatki bieżące	214 195	191 225,59	89,28
1	Place ekspertów z listy MHN uczestniczących w pracach komisji egzaminacyjnych dla nauczycieli ubiegających się o stopień nauczyciela mianowanego.	5 000	5 000,00	100,00
2	Zakup licencji elektronicznego arkusza organizacyjnego dla organu prowadzącego.	1 060	1 059,80	99,98
3	Realizacja Funduszu zdrowotnego nauczycieli.	25 985	25 985,00	100,00
4	Udzielenie dotacji dla organizacji pozarządowych.	12 500	12 500,00	100,00
5	Realizacja programu edukacyjnego ERASMUS+ III 2019-2023.	22 942	22 941,37	100,00
6	Realizacja Projektu "Pomorskie Żagle Wiedzy".	124 568	101 599,42	81,56
7	Zakup usług obejmujących wykonanie ekspertyz, analiz i opinii.	22 140	22 140,00	100,00
II	Wydatki inwestycyjne	293 600	163 606,00	55,72
	Rezerwa po rozstrzygnięciu przetargu	129 594	0,00	0,00
1	Wykonanie audytu energetycznego do projektu termomodernizacji ZSzP nr 1.	7 503	7 503,00	0,00
2	Wykonanie audytu energetycznego do projektu termomodernizacji SP3.	7 503	7 503,00	0,00
3	Wykonanie koncepcji funkcjonalno-użytkowej budowy Zespołu Szkolno-Przedszkolnego przy ul. Trzciniowej.	49 000	48 600,00	99,18
4	Renowacja i modernizacja placu zabaw przy Szkole Podstawowej nr 5 - BUDŻET OBYWATELSKI .	100 000	100 000,00	100,00
	Razem	507 795	354 831,59	69,88

Sporządził: P. Grzymkowski/M. Kopicki

Poz. II. 1.2. Opracowano audyty energetyczne do termomodernizacji szkół. Podpisano umowę na termomodernizację ZSP1 i SP3 z terminem realizacji koniec maja 2024. Pierwsze płatności w roku 2024

Poz. II. 3. Zlecono wykonanie koncepcji architektonicznej wraz z programem funkcjonalno - użytkowym dla inwestycji pn. „Budowa zespołu szkolno – przedszkolnego w Redzie”. Umowę podpisano z Czaplínscy – Architekci Damian Czaplínski z siedzibą w Rumi za kwotę 48 600 zł.

Poz. II. 4. Zlecono wykonanie nawierzchni bezpiecznej na placu zabaw przy szkole podstawowej nr 5 w Redzie (na dz. nr 212/6 obr. 5) przez firmę SIGMAPLAY Iga Siwak z siedzibą w Trzebielino (77-235) przy ul. Starkowo 24, za kwotę 100 000 zł.

SPRAWOZDANIE Z WYKONANIA WYDATKÓW ZA 2023 r.

Nazwa jednostki: Urząd Miasta, jednostki oświatowe
Adres jednostki: 84-240 Reda,

Gmina: Reda
Województwo: Pomorskie

Dział: 801 "Oświata i wychowanie"

Rozdział: 80195 "Pozostała działalność"

Lp.	Wyszczególnienie	Plan po zmianach	Wykonanie	Dynamika wykonania w %
I	Dotacje dla organizacji pozarządowych	12 500	12 500,00	100,00
1	Towarzystwo Kulturalno Sportowe przy Zespole Szkół Nr 2 TKS Reda Ciechocino	2 500	2 500,00	100,00
2	Stowarzyszenie Przyjaciół Biblioteki w Redzie	10 000	10 000,00	100,00
II	Pozostałe wydatki organu prowadzącego	6 060	6 059,80	100,00
1	Sfinansowanie prac komisji egzaminacyjnych powołanych do spraw awansu zawodowego nauczycieli	5 000	5 000,00	100,00
2	Zakup licencji rocznej elektronicznego arkusza organizacyjnego dla Urzędu.	1 060	1 059,80	99,98
III	Pomoc zdrowotna dla nauczycieli	25 985	25 985,00	100,00
Razem		44 545	44 544,80	100,00

I. Zgodnie z Uchwałą nr LVI/542/2022 Rady Miejskiej w Redzie z dnia 29 listopada 2022 roku w sprawie Rocznej Programu Współpracy Gminy Miasto Reda z organizacjami pozarządowymi oraz podmiotami, o których mowa w art. 3 ust. 3 ustawy z dnia 24 kwietnia 2003 roku o działalności pożytku publicznego i o wolontariacie na 2022 rok, określony został zakres zadań przewidziany do realizacji przez podmioty prowadzące działalność pożytku publicznego. Mieszczą się w nim zadania z obszaru nauki, edukacji, oświaty i wychowania. Na podstawie programu ogłoszony został otwarty konkurs ofert na zdanie w zakresie nauki, edukacji, oświaty i wychowania. W wyniku rozstrzygnięcia konkursu Towarzystwo Kulturalno Sportowe przy Zespole Szkół nr 2 TKS Reda Ciechocino otrzymało dotację zgodnie z zawartą w tym celu umową nr 24/2023, Stowarzyszenie Przyjaciół Biblioteki w Redzie - umowa nr 4/2023

II. 1. W lipcu i w grudniu 2023 r. obradowało łącznie 25 komisji egzaminacyjnych dla nauczycieli ubiegających się o stopień nauczyciela mianowanego. W skład każdej komisji wchodziły m.in. dwie osoby z listy ekspertów MEN, które otrzymały wynagrodzenie za swoją pracę w wysokości 100 zł za udział w pracach jednej komisji. Łącznie na wynagrodzenia ekspertów wydatkowano kwotę 5000 zł.

2. W 2023 r. zakupiono licencję roczną elektronicznego arkusza organizacyjnego dla tut. Urzędu. w celu usprawnienia systemu zarządzania szkołami w Gminie.

AAA

III. W I półroczu 2023 r. Komisja pozytywnie zaopiniowała wnioski 11 nauczycieli, a Burmistrz Miasta Redy zaakceptował propozycję komisji opiniującej i przyznał jednorazowe bezzwrotne świadczenie pieniężne, w łącznej wysokości 9 000 zł. Natomiast w II półroczu Komisja pozytywnie zaopiniowała wnioski 19 nauczycieli, a Burmistrz Miasta Redy zaakceptował propozycję komisji opiniującej i przyznał jednorazowe bezzwrotne świadczenie pieniężne, w łącznej wysokości 16 985 zł. Nauczyciele w terminie złożyli wnioski o przyznanie pomocy zdrowotnej, w związku z chorobą zawodową, chorobą przewlekłą, długotrwałym leczeniem szpitalnym i leczeniem poszpitalnym, długotrwałym leczeniem specjalistycznym, leczeniem sanatoryjnym nier refundowanym przez żadną instytucję oraz koniecznością zakupu sprzętu rehabilitacyjnego, ortopedycznego lub środków pomocniczych (np. aparaty słuchowe, szkła i soczewki korekcyjne, elementy protetyczne).

Sporządzili: I, II. P. Grzymkowski, III. A.Kunz

ML

INFORMACJA Z REALIZACJI WYDATKÓW ZA 2023 r.

Nazwa jednostki: Urząd Miasta jako udzielający dotacji

Adres jednostki: 84-240 Reda

Gmina: Reda

Województwo: Pomorskie

Dział: 801 "Oświata i wychowanie"

Rozdział: 80195 "Pozostała działalność"

Lp.	Nazwa	Plan po zmianach	Wykonanie	Dynamika wykonania w %
I	Zadania realizowane w ramach programu "Pomorskie Żagle Wiedzy"	124 568	101 599,42	81,56
1	Zespół Szkolno-Przedszkolny nr 1	25 312	18 099,63	71,51
2	Zespół Szkolno-Przedszkolny nr 2	16 516	9 075,26	54,95
3	Szkola Podstawowa nr 5	24 954	16 644,37	66,70
4	Urząd Miasta	57 786	57 780,16	99,99
Razem		124 568	101 599,42	81,56

Sporządziła: M.Rocznicwska-Zwara

SPRAWOZDANIE Z REALIZACJI WYDATKÓW ZA 2023 R.

Nazwa jednostki: MOPS w Redzie

Adres jednostki: 84-240 Reda, ul. Derdowskiego 25

Gmina: Reda

Województwo: Pomorskie

Dział: 851 "Ochrona zdrowia"**Rozdział: 85153 "Zwalczanie narkomanii"**

Lp	Wyszczególnienie	Plan po zmianach	Wykonanie	Dynamika wykonania w %
	Wykonawca zadań MOPS w Redzie, w tym:	25 000	25 000	100
1	Zwiększenie dostępności pomocy terapeutycznej, psychologicznej i prawnej dla osób zagrożonych uzależnieniem w tym warsztaty dla uczniów	4 000	4 000	100,00
2	Terapia motywująca do podjęcia leczenia uzależnień	10 000	10 000	100,00
3	Poradnictwo, konsultacje w zakresie profilaktyki i leczenia uzależnień	7 000	7 000	100,00
4	Spotkania, szkolenia przeznaczone dla przedstawicieli innych instytucji i organizacji pomocowych, działających w zakresie	4 000	4 000	100,00
x	Razem	25 000	25 000	100,00

Finansowanie

1	Środki własne gminy	25 000	25 000	100,00
x	Razem	25 000	25 000	100,00

Sporządziła: Hanna Iwańska

Realizując zadania Gminnego Programu Profilaktyki i Rozwiązywania Problemów Alkoholowych oraz Przeciwdziałania Narkomanii na lata 2022 – 2024 na terenie Gminy Miasto Reda w rozdziale 85153 od 1 stycznia 2023 r. do 31 grudnia 2023 r. podjęte zostały następujące działania:

Zorganizowano warsztaty dla przedstawicieli instytucji i organizacji pomocowych oraz członków Zespołu Interdyscyplinarnego. Opłacony został psycholog prowadzący grupę wsparcia dla rodziców nastolatków w kryzysie. Spotkania odbywały się dwa razy w miesiącu w formie grupy otwartej.

Pozostałe działania realizowane były łącznie z rozdziałem 85154

W 2023 roku wydatkowano kwotę – 25 000,00 zł.

Sporządziła: Jolanta Dampc

MM

SPRAWOZDANIE Z WYKONANIA WYDATKÓW ZA 2023 R.

Nazwa jednostki: MOPS, MOSiR, Urząd Miejski.

Adres jednostki: 84-240 Reda,

Gmina: Reda

Województwo: Pomorskie

Dział: 851 "Ochrona zdrowia"

Rozdział: 85154 "Przeciwdziałanie alkoholizmowi"

ZESTAWIENIE ZBIORCZE

Lp.	Wyszczególnienie	Plan po zmianach	Wykonanie	Dynamika wykonania w %
I	Wykonawca zadania: Urząd Miasta Współpraca, współdziałanie i wspieranie organizacji pozarządowych, organizacji społecznych, związków wyznaniowych i grup religijnych	832 000	832 000	100,00
1	Dotacje celowe udzielane z budżetu w ramach organizowanych KONKURSÓW na zadania w zakresie przeciwdziałania alkoholizmowi zlecone stowarzyszeniom	657 980	657 980	100,00
2	Dotacje celowe udzielane z budżetu w ramach organizowanych KONKURSÓW na zadania w zakresie przeciwdziałania alkoholizmowi zlecane fundacjom	67 570	67 570	100,00
3	Dotacje celowe udzielane z budżetu w ramach organizowanych KONKURSÓW na zadania w zakresie przeciwdziałania alkoholizmowi zlecane parafiom	25 000	25 000	100,00
4	Dotacje celowe udzielane z budżetu w ramach organizowanych KONKURSÓW na zadania w zakresie przeciwdziałania alkoholizmowi zlecane organizacjom pożytku publicznego	81 450	81 450	100,00
II	Wykonawca zadania MOSiR w Redzie. Wspieranie działań na rzecz ochrony i promocji zdrowia a w szczególności przeciwdziałania alkoholizmowi przez organizowanie wycieczki zimowego podczas Ferii i 3 turnusów półkolonii letnich z programem profilaktycznym dla dzieci i młodzieży z terenu miasta Redy.	84 580	84 117	99,45
III	Wykonawca zadania MOPS w Redzie razem, w tym:	355 042	328 302	92,47
1	Zwiększenie dostępności pomocy terapeutycznej, psychologicznej i prawnej	64 120	64 120	100,00
	Porady pedagogiczne, terapeutyczne i psychologiczne, w tym warsztaty dla uczniów	26 320	26 320	100,00
	Szkola dla rodziców	10 000	10 000	
	Superwizja	8 000	8 000	100,00
	Porady psychologa	10 800	10 800	100,00
	Terapia motywująca, wspomaganie działalności placówek leczenia uzależnień.	9 000	9 000	100,00
2	Prowadzenie profilaktycznej działalności informacyjnej i edukacyjnej oraz działalności szkoleniowej w zakresie rozwiązywania problemów alkoholowych, przeciwdziałania narkomanii oraz uzależnieniom behawioralnym, w szczególności dla dzieci i młodzieży	24 226	21 340	88,09

115

	Realizacja programów profilaktycznych skierowanych do dzieci redzkich szkół wspomagających prawidłowy rozwój emocjonalny	15 600	15 000	96,15
	Warsztaty profilaktyczne dla uczniów dotyczące skutków prawnych i zdrowotnych zażywania substancji.	2 500	2 500	100,00
	Usługi związane z obsługą zadań	1 000	940	94,00
	Realizacja kampanii edukacyjnej pod hasłem "Cięża bez alkoholu" w redzkich szkołach ponadpodstawowych	4 526	2 300	50,82
	Prowadzenie kampanii informacyjnej dla przyszłych kierowców.	600	600	100,00
3	Przeciwdziałanie negatywnym skutkom nadużywania alkoholu	50 000	46 035	92,07
	Schronienie dla osób bezdomnych uwikłanych w problem alkoholu.	50 000	46 035	92,07
4	Przeciwdziałanie przemocy w rodzinie spowodowanej nadużywaniem alkoholu razem w tym:	11 000	9 000	81,82
	Interwencja kryzysowa	2 000	0	0,00
	Poradnictwo, konsultacje w zakresie przeciwdziałania przemocy wywołane uzależnieniem od alkoholu	9 000	9 000	100,00
5	Funkcjonowanie Gminnej Komisji Profilaktyki i Rozwiązywania Problemów Alkoholowych	29 400	29 150	99,15
6	Koszty postępowania o zobowiązanie do leczenia odwykowego	16 500	14 874	90,15
	Oplaty sądowe	11 000	9 874	89,76
	Opinia biegłego psychiatry	2 750	2 500	90,91
	Opinia biegłego psychologa	2 750	2 500	90,91
7	Prowadzenie, koordynowanie oraz nadzór nad realizacją zadań wynikających z Gminnego Programu Profilaktyki i Rozwiązywania Problemów Alkoholowych oraz doradztwo prawne razem, w tym:	159 796	143 783	89,98
	Wynagrodzenia osobowe	53 740	53 640	99,81
	Dodatkowe wynagrodzenie roczne	4 125	4 125	100,00
	Składki ZUS	12 147	9 172	75,51
	Składka FP, SFWON	461	0	0,00
	Wynagrodzenia bezosobowe	3 500	3 500	100,00
	Zakup materiałów	57 000	47 000	82,46
	Odpis na ZFSS	2 823	2 823	100,00
	Szkolenia	26 000	23 524	90,48
	Razem	1 271 622	1 244 419	97,86

Zestawienie zbiorcze na podstawie planów jednostkowych MOPS, MOSIR i UM. Sporządziła II.Ilincka

116

SPRAWOZDANIE Z WYKONANIA WYDATKÓW ZA 2023 r.

Nazwa jednostki: Urząd Miasta

Adres jednostki: 84-240 Reda, ul. Gdańska 33

Gmina: Reda

Województwo: Pomorskie

Dział: 851 "Ochrona zdrowia"

Rozdział: 85154 "Przeciwdziałanie alkoholizmowi"

Lp.	Wyszczególnienie	Plan po zmianach	Wykonanie	Dynamika wykonania w %
x	Wykonawca zadania: Urząd Miasta			
1	Dotacje celowe z budżetu na zadania zlecone stowarzyszeniom w zakresie przeciwdziałania alkoholizmowi - KONKURSY	657 980	657 980	100,00
a)	Polski Związek Emerytów, Rencistów i Inwalidów, Zarząd Rejonowy w Redzie	9 000	9 000	100,00
b)	Stowarzyszenie Gmin Powiatu Wejherowskiego Na Rzecz Wspólnego Rozwiązywania Problemów Alkoholowych "Zdrowa Rodzina - Zdrowa Gmina"	36 000	36 000	100,00
c)	Stowarzyszenie R3DA 3.0	50 000	50 000	100,00
d)	Stowarzyszenie Przyjaciół Biblioteki w Redzie	16 986	16 986	100,00
e)	Akademia Siatkówki "Pliński & Wika"	28 000	28 000	100,00
f)	Miejski Klub Sportowy Orleńca Reda	40 000	40 000	100,00
g)	Akademia Piłkarska "Jedynka" Reda	70 000	70 000	100,00
h)	Towarzystwo Kulturalno-Sportowe przy Zespole Szkół Nr 2 w Redzie "TKS REDA-Ciechocino"	11 600	11 600	100,00
i)	Akademia Tenisa Stołowego „Małe Trójmiasto” Stowarzyszenie Sportowe	33 000	33 000	100,00
j)	Uczniowski Klub Sportowy "Jedynka Reda"	85 000	85 000	100,00
k)	Polski Związek Emerytów, Rencistów i Inwalidów, Zarząd Rejonowy w Redzie	8 500	8 500	100,00
	Stowarzyszenie "Pomocna Dłoń"	25 000	25 000	100,00
	Gdyński Klub Kyokushin-Kan Karate-Do	2 000	2 000	100,00
	Uczniowski Klub Sportowy SIMBA	12 000	12 000	100,00
	Klub Sportowy WW GLASS Błyskawica Reda-Rekowo	66 978	66 978	100,00
	Zrzeszenie Kaszubsko-Pomorskie oddział Reda	1 950	1 950	100,00
	Klub Sportowy Akademia Bilardowa Reda	4 500	4 500	100,00
	Stowarzyszenie Twórców Sztuki i Rękodziela Artystycznego „Kunszt”	10 200	10 200,00	100,00
	Postęp – Akademia Rozwoju Sportowca Małego Trójmiasta	29 000	29 000	100,00
	Akademia Piłkarska „Jedynka” Reda	15 000	15 000	100,00
	Akademia Siatkówki „Pliński & Wika”	8 000	8 000	100,00
	Stowarzyszenie R3DA 3.0	5 400	5 400	100,00
	Polski Związek Emerytów, Rencistów i Inwalidów, Zarząd Rejonowy w Redzi	4 486	4 486	100,00
	Uczniowski Klub Sportowy "Jedynka Reda"	5 000	5 000	100,00

MF

	Uczniowski Klub Sportowy "Jedynka Reda"	5 000	5 000	100,00
	Klub Sportowy WW GLASS Blyskawica Reda-Rekowo	10 000	10 000	100,00
	Polski Związek Emerytów, Rencistów i Inwalidów, Zarząd Rejonowy w Redzie	6 500	6 500	100,00
	Stowarzyszenie Przyjaciół Biblioteki w Redzie	1 800	1 800	100,00
	Uczniowski Klub Sportowy "Jedynka Reda"	6 000	6 000	100,00
	Zrzeszenie Kaszubsko-Pomorskie Oddział Reda	10 000	10 000	100,00
	Ochotnicza Straż Pożarna w Redzie	4000	4 000	100,00
	Stowarzyszenie R3DA 3.0	6 000	6 000	100,00
	Stowarzyszenie R3DA 3.0	9 200	9 200	100,00
	Ochotnicza Straż Pożarna w Redzie	6 000	6 000	100,00
	Uczniowski Klub Sportowy "Jedynka Reda"	3 500	3 500	100,00
	Europejskie Ugrupowanie na Rzecz Edukacji i Kreowania Aktywności "Eureka"	9 980	9 980	100,00
	Uczniowski Klub Sportowy SIMBA	2 400	2 400	100,00
2	Dotacje celowe z budżetu na zadania zlecone fundacjom w zakresie przeciwdziałania alkoholizmowi - KONKURSY	67 570	67 570	100,00
a)	Fundacja „Żyjemy w harmonii”	26 570	26 570	100,00
b)	Fundacja "Uśmiech Dziecka Sportowa Jedyneczka"	23 000	23 000	100,00
	Fundacja Elohim	8 000	8 000	100,00
c)	Fundacja "Uśmiech Dziecka Sportowa Jedyneczka"	10 000	10 000	100,00
3	Dotacje celowe z budżetu na zadania zlecone Parafiom w zakresie przeciwdziałania alkoholizmowi - wakacje i ferie	25 000	25 000	100,00
	Parafia NMP i św. Katarzyny w Redzie	10 000	10 000	100,00
	Parafia NMP i św. Katarzyny w Redzie	10 000	10 000	100,00
a)	Parafia NMP i św. Katarzyny w Redzie	5 000	5 000	
4	Dotacje celowe z budżetu za zadania zlecone organizacjom pozarządowym posiadającym status organizacji pożytku publicznego	81 450	81 450	100,00
a)	Związek Harcerstwa Polskiego Chorągiew Gdańska Hufiec Rumia	13 250	13 250	100,00
	Yacht Club Rewa	30 000	30 000	100,00
	Związek Harcerstwa Polskiego Chorągiew Gdańska Hufiec Rumia	25 200	25 200	100,00
	Stowarzyszenie Kulturalno-Sportowe „Redzka Szóstka”	5 000	5 000	100,00
b)	Polski Związek Niewidomych Okręg Pomorski w Gdańsku	8 000	8 000	100,00
	Razem	832 000	832 000	100,00

Na podstawie Ogłoszonego Konkursu Ofert na realizację zadań z zakresu profilaktyki i rozwiązywania problemów alkoholowych oraz w wyniku ofert złożonych z własnej inicjatywy (mały Grant) przyznano dotacje. Łącznie podpisano 49 umów. Stowarzyszenie Twórców i Rękodzieła Artystycznego Kunszt dokonało zerotu dotacji w kwocie 882,69 zł. Pozostałe organizacje pozarządowe w sprawozdaniach z realizacji zadań publicznych nie wykazały środków do zwrotu.

Sporządziła: A.Bartkowska

SPRAWOZDANIE Z REALIZACJI WYDATKÓW ZA 2023 R.

Nazwa jednostki: MOPS w Redzie
Adres jednostki: 84-240 Reda, ul. Derdowskiego 25

Gmina: Reda
Województwo: Pomorskie

Dział: 851 "Ochrona zdrowia"
Rozdział: 85154 "Przeciwdziałanie alkoholizmowi"

Lp.	Wyszczególnienie	Plan po zmianach	Wykonanie	Dynamika wykonania w %
	Wykonawca zadań MOPS w Redzie, w tym:	355 042	328 302	92,49
I	Zwiększenie dostępności pomocy terapeutycznej, psychologicznej i prawnej	64 120	64 120	100,00
1	Porady pedagogiczne, terapeutyczne i psychologiczne, w tym warsztaty dla uczniów	26 320	26 320	100,00
2	Szkoła dla rodziców	10 000	10 000	100,00
3	Supercwicza	8 000	8 000	100,00
4	Porady psychologa	10 800	10 800	100,00
5	Terapia motywuująca, wspomaganie działalności placówek leczenia uzależnień	9 000	9 000	100,00
II	Prowadzenie profilaktycznej działalności informacyjnej i edukacyjnej oraz działalności szkoleniowej w zakresie rozwiązywania problemów alkoholowych, przeciwdziałania narkomanii oraz uzależnieniom behawioralnym, w szczególności dla dzieci i młodzieży	24 226	21 340	88,09
1	Realizacja programów profilaktycznych skierowanych do dzieci i rodziców szkół wspomagających prawidłowy rozwój emocjonalny	15 600	15 000	96,15
2	Warsztaty profilaktyczne dla uczniów dotyczące skutków prawnych i zdrowotnych zażywania substancji psychoaktywnych	2 500	2 500	100,00
3	Usługi związane z obsługą zadań	1 000	940	94,00
4	Realizacja kampanii edukacyjna pod hasłem "Cięża lecz alkoholu" w reżyskich szkołach ponadpodstawowych	4 526	2 300	50,82
5	Prowadzenie kampanii informacyjnej dla przyszłych kierowców	600	600	100,00
III	Przeciwdziałanie negatywnym skutkom nadużywania alkoholu	50 000	46 035	92,07
1	Schronienie dla osób bezdomnych uwikłanych w problem alkoholu	50 000	46 035	92,07
IV	Przeciwdziałanie przemocy w rodzinie spowodowanej nadużywaniem alkoholu razem w tym:	11 000	9 000	81,82
1	Interwencja kryzysowa	2 000	0	0,00
2	Poradnictwo, konsultacje w zakresie przeciwdziałania przemocy wywołanej uzależnieniem od alkoholu	9 000	9 000	100,00
V	Funkcjonowanie Gminnej Komisji Profilaktyki i Rozwiązywania Problemów Alkoholowych	29 400	29 150	99,15
VI	Koszty postępowania o zobowiązanie do leczenia odwykowego	16 500	14 874	90,15
1	Opłaty sądowe	11 000	9 874	89,77
2	Opinia biegłego psychiatry	2 750	2 500	90,91
3	Opinia biegłego psychologa	2 750	2 500	90,91
VII	Prowadzenie i koordynowanie oraz nadzór nad realizacją zadań wynikających z GPPiRPA, w tym:	159 796	143 783	89,98
1	Wynagrodzenia osobowe	53 740	53 640	99,81
2	Dotatkowe wynagrodzenie roczne	4 125	4 125	100,00
3	Składki ZUS	12 147	9 172	75,51
4	Składka FP, SFWON	461	0	0,00
5	Umowy zlecenia	3 500	3 500	100,00
6	Odpis na ZPIS	2 823	2 823	100,00
7	Zakup materiałów	57 000	47 000	82,46
8	Szkolenia	26 000	23 524	90,48
X	Razem wydatki	355 042	328 302	92,47

Sporządziła: Hanna Iwańska

AM

W ramach realizacji zadań Gminnego Programu Profilaktyki i Rozwiązywania Problemów Alkoholowych oraz Przeciwdziałania Narkomanii na lata 2022 – 2024 na terenie Gminy Miasto Reda w rozdziale 85154 od 1 stycznia 2023 r. do 31 grudnia 2023 r. podjęte zostały następujące działania:

1. W ramach podnoszenia kwalifikacji osób pracujących w dziedzinie profilaktyki i rozwiązywania problemów alkoholowych oraz przeciwdziałania przemocy w rodzinie realizowane są zajęcia superwizji prowadzone przez – superwizora pracy socjalnej. Superwizja, oprócz poszerzenia wiedzy pracowników Miejskiego Ośrodka Pomocy Społecznej ma przeciwdziałać wypaleniu zawodowemu. Realizowana jest metodą wykładowo – warsztatową, obejmuje również konsultacje merytoryczne. Łączna liczba godzin objętych umową w 2023 roku wynosiła 32 godziny zegarowe. Ponadto Miejski Ośrodek Pomocy Społecznej w Redzie współpracuje z Pomorskim Forum Rozwiązywania Problemów Uzależnień w Gdańsku, na którego szkoleniach omawiane są zjawiska przemocy w rodzinie z jednoczesnym problemem alkoholowym. Członkowie Gminnej Komisji ds. Profilaktyki i Rozwiązywania Problemów Alkoholowych w Redzie oraz referent ds. profilaktyki uzależnień wzięli udział w szeregu szkoleń dotyczących pracy Komisji i wydatkowania środków z funduszu tzw. „korkowego” i „malpek”. W tym temacie zorganizowane też zostało szkolenie dla wszystkich realizatorów Gminnego Programu Profilaktyki i Rozwiązywania Problemów Alkoholowych oraz Przeciwdziałania Narkomanii oraz organizacji pozarządowych z ekspertem Panią Katarzyną Lukowską.
2. Pracownicy MOPS-u, Zespół Interdyscyplinarny oraz przedstawiciele Policji i dyrektorzy placówek oświatowych w 2023 wzięli udział w szkoleniach z procedury „Niebieskiej Karty” z uwzględnieniem wprowadzonych zmian w ustawie o przeciwdziałaniu przemocy domowej.
3. Sfinansowano dwa programy rekomendowane „Apteczka Pierwszej Pomocy Emocjonalnej” i „Przyjaciele Zippiego”. Łącznie z programów skorzystało 25 nauczycieli rzadkich szkół i przedszkoli. Celem szkolenia było przygotowanie do pracy z dziećmi w oparciu o podstawowe założenia psychologii pozytywnej i jej zastosowanie w programie. Realizatorzy zostali przeszkoleni do prowadzenia zajęć oraz wyposażeni w potrzebne materiały na podstawie, których mogą realizować program w kolejnych latach.
4. Zrealizowano 2 razy cykl warsztatów po nazwą „Szkoła dla Rodziców”. Zajęcia mają charakter warsztatów psychologicznych. Głównym celem jest wspieranie rodziców w radzeniu sobie w codziennych kontaktach z dziećmi i młodzieżą. Nauka umiejętności lepszego porozumiewania się, refleksja nad własną postawą wychowawczą, wymiana doświadczeń, to małe kroki ku głębszej relacji, dającej zadowolenie, poczucie wzajemnej bliskości. To także nauka dialogu i kształtowanie więzi opartych na wzajemnym szacunku.
5. W ramach kampanii „Cięża bez alkoholu” z najstarszą młodzieżą Zespołu Szkół Powiatowych spotkała się położna Pani Sandra Wincz-Formella. Celem spotkania było uświadomienie młodym ludzi jaki wpływ ma alkohol na rozwój dziecka w łonie matki -Spektrum Płodowych Zaburzeń Alkoholowych (FASD) oraz wpływ alkoholu na płodność u obu płci.
6. Zorganizowano spotkanie informacyjno-edukacyjne dla przyszłych kierowców o konsekwencjach prowadzenia pojazdu pod wpływem substancji psychoaktywnych.
7. Prowadzenie działań mających na celu upowszechnienie wiedzy dotyczącej uzależnień behawioralnych poprzez dystrybuowanie materiałów informacyjno-edukacyjnych : plakatów, broszur, ulotek, itp.
8. Do zadań MOPS-u należała kwalifikacja dzieci z rodzin zagrożonych uzależnieniem, przemocą i wykluczeniem społecznym do wycieczki zimowego i letniego organizowanego przez Miejski Ośrodek Sportu i Rekreacji w Redzie.
9. Gminna Komisja ds. Profilaktyki i Rozwiązywania Problemów Alkoholowych na 24 posiedzeniach zajmowała się zadaniami określonymi w ustawie.

L.p.	FORMY REALIZACJI	Ilość osób/wnioseków Zarejestrowanych w 2023 r.	Ilość rozmów i spotkań (wnioski w prowadzeniu)
1.	Osoby zgłoszone do GKRPA, które wykazują cechy osób uzależnionych.	45 osób	91 spotkań

120

2.	Osoby skierowane do Sądu z wniosku o zastosowanie obowiązku poddania się leczeniu odwykowemu.	29 osób	84 spotkania
3.	Wnioski o opinię w sprawie lokalizacji punktów sprzedaży i podawania napojów alkoholowych.	21 wniosków	21 spotkań
4.	Skierowania na badanie biegłego psychologa i psychiatry.	29 osób	79 spotkań
5.	Osoby, z którymi pracowała Gminna Komisja Rozwiązywania problemów alkoholowych przez 2023 rok.	45 osób	135 spotkań

Działania realizowane łącznie w ramach rozdziału 85153 oraz 85154

1. Spotkania młodzieży wszystkich redzkich szkół z Panią nadkom. Elwirą Lelental- wieloletnim kierownikiem sekcji ds. walki z przestępczością narkotykową Komendy Miejskiej Policji w Gdańsku. Pani Elwira w bardzo przystępny oraz dostosowany do wieku słuchacza sposób przedstawiła skutki zdrowotne, prawne oraz psychiczne kontaktu ze środkami psychoaktywnymi.
2. Nawiązanie współpracy z NZOZ Ośrodkiem Profilaktyki i Rozwiązywania Problemów Alkoholowych z siedzibą w Wejherowie celem prowadzenia terapii dla osób uzależnionych oraz ich rodzin. Na rzecz mieszkańców Redy w/w Ośrodek realizował indywidualne terapeutyczne rozmowy motywujące oraz spotkania grupowe. W spotkaniach grupy motywacyjnej wzięło udział 27 osób z terenu gminy Miasta Reda – osobom tym udzielono 224 świadczenia indywidualne i grupowe. W Ośrodku odbywają się spotkania 3 grup motywacyjnych w każdy piątek (grupa poranna, południowa i popołudniowa). W sumie w ciągu roku odbyło się 153 spotkań grupowych.
3. W ramach umowy na terenie Ośrodka Profilaktyki i Rozwiązywania Problemów Alkoholowych w Wejherowie realizowano również poradnictwo w zakresie przeciwdziałania przemocy w rodzinie w formie konsultacji indywidualnych z dostępnością do zajęć grupowych. Udzielono wsparcia psychologicznego 15 osobom – na ich rzecz zrealizowano 179 świadczeń.
4. Zwiększenie dostępności pomocy terapeutycznej, psychologicznej dla osób uzależnionych i ich rodzin oraz udzielanie rodzinom, w których występują problemy alkoholowe poprzez konsultacje psychologiczne w Miejskim Ośrodku Pomocy Społecznej w Redzie. W ramach wykonywanej pracy psycholog współpracował z pracownikami socjalnymi MOPS-u, Policją i Poradnią Zdrowia Psychicznego. W 2023 r. w ramach wszystkich zadań wymienionych w Gminnym Programie Profilaktyki i Rozwiązywania Problemów Alkoholowych oraz Przeciwdziałania Narkomanii na lata 2022 – 2024 odbyły się konsultacje, m.in. dla osób uzależnionych oraz ich rodzin jak również dla osób zagrożonych uzależnieniem. W ramach konsultacji 94 osoby uzyskały wsparcie i pozostają w stałym kontakcie z psychologiem i pracownikiem socjalnym (dwóch psychologów). Dążenie do poprawy funkcjonowania osób uzależnionych i współuzależnionych oraz zapobieganie patologii rodziny, patologii wychowania dzieci i patologii społecznej to zasadniczy kierunek oddziaływań psychologa.
Zgłaszane przez indywidualnych klientów problemy dotyczyły zagadnień m.in. takich jak:
 - Kryzysy emocjonalne;
 - Problemy rodzinne i wychowawcze;
 - Przemoc w rodzinie;
 - Kłopoty wychowawcze z dziećmi spowodowane ich niewłaściwą postawą do obowiązku szkolnego;
 - Fobie, stany lękowe, depresyjne;
 - Uzależnienia i współuzależnienia (alkohol, narkotyki, komputer);
 - Przemoc fizyczna, psychiczna, emocjonalna i seksualna;
 - Niepełnosprawność i choroby przewlekłe;
 - Myśli samobójcze;
 - Rozwód i jego konsekwencje;
 - Proces żałoby.
5. Możliwość skorzystania z poradnictwa prawnego – konsultacje z radcą prawnym.
W ramach kompleksowej pomocy w rozwiązywaniu problemów uzależnień i przeciwdziałania przemocy w rodzinie istnieje konieczność objęcia pomocą prawną członków rodzin osób

ALA

uzależnionych od alkoholu lub uwikłanych w problem przemocy. W tym celu kierowano w/wym na konsultacje do radcy prawnego w siedzibie Miejskiego Ośrodka Pomocy Społecznej. W 2023r. udzielono pomocy prawnej 75 osobom z terenu Redy.

Gminny Program Profilaktyki i Rozwiązywania Problemów Alkoholowych realizowany jest w oparciu o Ustawę z dnia 26 października 1982 r. o wychowaniu w trzeźwości i przeciwdziałaniu alkoholizmowi. Ze względu na wielopłaszczyznowe oddziaływanie problemu alkoholizmu na społeczeństwo z terenu Miasta Reda wykonawcami zadań programu są: Urząd Miasta Reda, Miejski Ośrodek Sportu i Rekreacji, Miejski Ośrodek Pomocy Społecznej w Redzie. Partnerami programu zaś są: instytucje kościelne, organizacje pozarządowe, Ośrodek Profilaktyki i Rozwiązywania Problemów Alkoholowych w Wejherowie, Prokuratura Rejonowa w Wejherowie, Sąd Rejonowy w Wejherowie, służba zdrowia oraz inne instytucje zaangażowane w profilaktykę i przeciwdziałanie alkoholizmowi.

W 2023 roku na zadania, których wykonawcą jest Miejski Ośrodek Pomocy Społecznej w Redzie wydano kwotę **328 302,00 zł.**

Sporządziła: Jolanta Dampc

ALW

**Sprawozdanie z wydatków sfinansowanych
w ramach działu 851 rozdział 85154-
przeciwdziałanie alkoholizmowi
wg stanu na 31.12.2023 r.**

Nazwa jednostki: **Miejski Ośrodek Sportu i Rekreacji**
Adres jednostki: **84-240 Reda, ul. Łąkowa 59**

Gmina : **Reda**
Województwo: **Pomorskie**
Dział 851: „**Ochrona zdrowia**”
Rozdział 85154: „**Przeciwdziałanie alkoholizmowi**”

Lp.	§	Wyszczególnienie	Plan na 2023	Wykonanie na 31.12.2023
	4170	Wynagrodzenia bezosobowe	36.470,00	36.075,00
	4210	Zakup materiałów i wyposażenia	9.860,00	9.802,01
	4300	Zakup pozostałych usług	38.250,00	38240,25
x	x	Ogółem wydatki	84.580,00	84.117,26

W ramach działu 851 rozdział 85154 – przeciwdziałanie alkoholizmowi – Miejski Ośrodek Sportu i Rekreacji w Redzie zorganizował dwa turnusy **ferii zimowych** dla dzieci skierowanych z Miejskiego Ośrodka Pomocy Społecznej w terminie 16.01.2023-20.01.2023 oraz 23.01.2023-27.01.2023. W zajęciach uczestniczyło 24 dzieci, dla których zorganizowano wiele wycieczek, warsztatów i zajęć sportowych, a w szczególności:

- **Spektakl teatralny wystawiany przez Teatr Gargulec pt.: „Dwa Pingwiny- Pink i Punk”.** Przedstawienie opowiadało o dwóch pingwinach, które żyją na biecunic- jeden grzeczny Pink i rozrabiaka Punk, które obudziły niedźwiedzia polarnego. Przedstawienie uczy,



ze prawdziwych przyjaciół poznaje się w biedzie, że nie można śmiać się z czyjegoś nieszczęścia a także zasad bezpieczeństwa o zimowej porze roku. Piękne kostiumy, wesoła muzyka, dużo śmiechu i wspólnej zabawy.

- **Wyjazd do Muzeum Ziemi Puckiej** - dzieci poznały historię Kaszub, zwiedzaliśmy wystawę bursztynu, a następnie dzieci uczestniczyły w warsztatach edukacyjno-kreatywnych- robienie własnoręcznie maskotek i bransoletek, które na koniec mogły zabrać do domu.
- **Zwiedzanie Komisariatu Policji w Redzie** oraz poznanie na czym polega praca

AB

policjanta, omówienie zasad bezpieczeństwa na drodze

- **Zabawa na Sali Zabaw Crocolandia Funpark w Pucku**– super dobra zabawa z wykorzystaniem różnych urządzeń, torów przeszkód, basenu z piłkami, zjeżdżalni, trampolin, karuzeli - mnóstwo śmiechu, radości, pozytywnej energii. Dzieci były zmęczone i spocone ale szczęśliwe i naładowane pozytywną energią.
- **Kino 7D w Aquaparku w Redzie**- dzieci przeżyły mnóstwo atrakcji, ponieważ podczas oglądania filmu, fotele się ruszały, można było poczuć wiatr, deszcz, dotyk.
- **Zwiedzanie „Cukrowni” w Redzie**, gdzie powstają niepowtarzalne lizaki i cukierki o wyjątkowych smakach i niepowtarzalnych wzorach. Dzieci mogły poobserwować w jaki sposób powstają słodycze, a na zakończenie każde dziecko zrobiło swojego lizaka, które dostało „na drogę”.
- **Wyjazd na film ”Zadziwiający kot Maurycy” w Multikinie w Rumi**- film opowiada o Kocie, który wędruje z miasta do miasta i opowiada ludziom o pladze szczurów, którą tylko dźwięk magicznego fletu jest w stanie pokonać. Prawda jest jednak taka, że kot jest w zmowie z gryzoniami, których wykorzystuje, aby zarobić pieniądze. Oszustwo wychodzi na jaw. Film uczy, że oszukiwanie jest złe, że wartością jest prawdziwa przyjaźń. Komedia poza aspektem pouczającym dała dzieciom dużo radości i dobrej zabawy.
- **Wyjazd do Gdańska do Sali Zabaw LOOPY’S WORLD** - swobodna zabawa na placu –dzieci mogły korzystać ze wszystkich ogólnodostępnych atrakcji placu, ze ścieżek sprawnościowych w wielopoziomowym labiryncie, zjeżdżalni, trampolin, armatek pneumatycznych, tuneli, boiska, mostków a także z Budowiska, czyli przestrzeni konstrukcyjnej z ponad tysiącem dużych, lekkich klocków umożliwiających tworzenie budowli i wiele innych atrakcji!

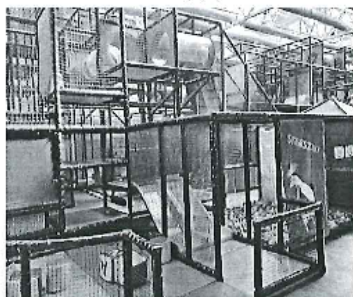

- **Basen w River Style Hotel & SPA przy ul. Puckiej w Redzie**- wiele atrakcji i zabawy dostarczył dzieciom basen z przeciwpływem.

- **Air Space- Dmuchany Park Rozrywki** – mnóstwo atrakcji dla dzieci, m.in. **Skok w kosmiczną otchłań** – szybkie zjazdy po ślizgach i skoki z wysokości na poduszki ewakuacyjne pod opieką trenera, **Kapsuła treningowa**, **Rakiety wspinaczkowe**, **Strzelnica**, **Wahadłowiec**, **Międzygwiazdny tor przeszkód** –ściganie, emocje, rywalizacja, spryt, szybkość, zwinność, należało złapać szybciej i więcej światła niż przeciwnik i zdobyć w ten sposób odznakę kosmicznego łowcy oraz **Orbitalna zjeżdżalnia**.
- **Zajęcia sportowe, judo, zabawy integracyjne, jazda na łyżwach na lodowisku.**

Podczas ferii został poruszony temat zdrowego trybu życia (temat mycia rąk, bezpiecznego zachowania na drodze oraz bezpiecznego zachowania o zimowej porze roku), omówiono wartości jakie niesie uczestnictwo w zajęciach sportowo- rekreacyjnych dla prawidłowego rozwoju i kształtowania charakteru dziecka. Ponadto spektakl teatralny „Dwa Pingwiny- Pink i Punk” czy film w kinie pt. ”Zadziwiający kot Maurycy” pokazał wartość przyjaźni oraz nauczył dzieci pewnej mądrości o tym, iż piękno duszy jest większe i ważniejsze niż piękno zewnętrzne.

Podczas wakacji letnich zorganizowano dla dzieci skierowanych z Miejskiego Ośrodka Pomocy Społecznej trzy turnusy półkolonii w terminach : 03.07.2023- 14.07.2023, 17.07.2023-28.07.2023 oraz 14.08.2023- 25.08.2023.

Zorganizowano m.in. następujące wycieczki i zajęcia:

- zwiedzanie **Mini ZOO ALPAKI w Bojanic**- dzieci karmiły stado różnokolorowych alpaki, kózki miniaturowe, krowy, króliki, świnki morskie, oglądały kolorowe papugi, drób ozdobny, kuca szetlandzkiego, następnie miały zabawę z kolorowymi piłkami, tworzeniem dużych baniek mydlanych za pomocą odpowiednich sznurków a także puszczaniem samolotów. Na zakończenie odbyło się ognisko z kiełbaskami.
- **Park Powrotu do Przeszłości „ Lemur Park” w Rumi** – dzieci poznały życie prehistorycznych ludzi, zobaczyły jak wyglądały dinozaury, niespotykane dzisiaj owady oraz rośliny, obejrzały żywą ekspozycję z krokodylem, węzłem boa i groźnym pajakiem. Na terenie Parku dzieci również miały do dyspozycji plac zabaw z dmuchańcami, huśtawkami, kulkolandia, klocki lego, mini golf czy pokój zagadek.



- **Basen w River Style Hotel & SPA** przy ul. Puckiej w Redzie- wiele atrakcji i zabawy dostarczył dzieciom basen z przeciwprądem.
- **ZOO w Gdańsku - Gdański Ogród Zoologiczny** – dzieci zwiedzały i poznawały zwierzęta w największym ogrodzie zoologicznym w Polsce i w jednym z najbardziej atrakcyjnych miejsc rekreacji i edukacji na Wybrzeżu. Dowiedziały się także jakie gatunki zwierząt są zagrożone.
- **wyjazd do Air Space w Gdyni- Dmuchanego Parku Rozrywki** – mnóstwo atrakcji dla dzieci, m.in. **Skok w kosmiczną otchłań** – szybkie zjazdy po ślizgach i skoki z wysokości na poduszki ewakuacyjne pod opieką trenera, **Kapsuła treningowa, Rakiety wspinaczkowe, Strzelnica, Wahadlowiec, Międzygwiazdny tor przeszkód** –ściganie, emocje, rywalizacja, spryt, szybkość, zwinność, należało złapać szybciej i więcej światła niż przeciwnik i zdobyć w ten sposób odznakę kosmicznego łowcy oraz **Orbitalna zjeżdźalnia**.
- **Warsztaty klocki lego, robotyka**- zajęcia wprowadzą dzieci w niezwykle fascynujący świat robotyki i programowania. Mali konstruktorzy budują roboty z kolorowych klocków Lego, a następnie ożywiają je przy pomocy oprogramowania.
- **Wjazd na Film pt. „ Miraculous Biedronka i Czarny Kot”** do Multikina w Rumi- film opowiada o tajemniczym zloczyńcu, który grozi Paryżowi czarną magią oraz o Marinette - dziewczynie superbohaterce, która wraz z Czarnym Kotem przeciwstawia się złu. Film uczy, że największą siłą i bronią może być prawdziwa miłość **oraz na Film pt. Lassie. Nowe Przygody** – film opowiada o chłopcu, który nie chce rozstawać się z uchochanym psem Lassie i zamiast spędzić wczasy na Gran Canarii z rodzicami, chłopiec i jego kudłaty towarzysz wyruszają wraz z przyjacielem rodziny Gerhardem w podróż na farmę ciotki Flo. W wiosce zaczynają znikać rasowe psy, a niedługo też Lassie i ukochana suczka ciotki. Trójka przyjaciół wraz ze szczęśliwie znaną Lassie wyrusza na poszukiwanie złodziei i ratunek małego pieska.
- zwiedzanie **Cukrowni w Redzie**, gdzie powstają niepowtarzalne lizaki i cukierki o wyjątkowych smakach i niepowtarzalnych wzorach. Dzieci mogły poobserwować w jaki sposób powstają słodycze, a potem same przy niewielkiej pomocy pań stworzyły dla siebie lizaki o unikatowych wzorach.

126

- **Kino 7D** – dzieci obejrzały film ze specjalnymi efektami takimi jak: wiatr, woda, dotyk, dym, ruchome fotele i inne.
- **Warsztaty Slime w Rumi** - dzieci wraz z animatorem przygotowują specjalną masę, mogą zdecydować jakiego ma być koloru, ozdabiają ją brokatem i pakują do małych pudełeczek. Te klejące glutki są wspaniałą zabawą dla dzieci. Podczas warsztatów dzieci ćwiczą sensoryczność, pobudzana jest kreatywność dzieci, poznają podstawy chemii i fizyki. Na zakończenie każdy z uczestników mógł zabrać swoją pracę do domu.
- **Zabawa na Sali Zabaw Crocolandia Funpark w Pucku lub w Sali Zabaw Funky Monkey w Bolszewie** – super dobra zabawa z wykorzystaniem różnych urządzeń, torów przeszkód, bascnu z piłkami, zjeżdżalni, trampolin, karuzeli - mnóstwo śmiechu, radości, pozytywnej energii.
- zwiedzanie **Centrum Nauki EXPERYMENT w Gdyni** oraz **warsztaty z programowania i kodowania**– dzieci zwiedzając Centrum Nauki mogły połączyć naukę i zabawę w atrakcyjną formę spędzania czasu. Wizyta ta dała dzieciom możliwość efektywnego przyswojenia wiedzy, pomogła zrozumieć otaczające procesy, a także pobudziła ciekawość świata, każdy mógł znaleźć coś dla siebie. Centrum jest niecodzienną pracownią doświadczalną **dla małych i dużych odkrywców – amatorów**, w którym w sposób namacalny mogą oni na własną rękę przeprowadzić eksperymenty, poznając prawa zachodzące w przyrodzie. Stanowiska są zaprojektowane **w sposób interaktywny**, aby zwiedzający, w tym nasze dzieci z Miejskiego Ośrodka Pomocy Społecznej, mogły same, w bezpiecznych warunkach przeprowadzać doświadczenia i badać zjawiska z różnych dziedzin nauki.
- **Park Linowy w Pucku** – duża dawka adrenaliny dla dzieci, różne poziomy trudności i super fajna zabawa



ALF

- **Jump City w Gdyni – Park Trampolin**- zajęcia z trenerem z wykorzystaniem trampolin łączące podstawowe ćwiczenia gimnastyczne i acrobic. Dzieci miały solidną dawkę zdrowego ruchu, były zmęczone, ale rozbawione i szczęśliwe.



Ponadto zorganizowano dla dzieci wiele zabaw i gier sportowo- rekreacyjnych na **boisku wielofunkcyjnym „Orlik”** na terenie Miejskiego Ośrodka Sportu i Rekreacji, które uczyły zdrowej rywalizacji sportowej.

W ramach działu 851 rozdział 85154 – przeciwdziałanie alkoholizmowi- Ośrodek zorganizował podczas ferii zimowych w ramach „Akcji Zima” turnieje i zajęcia sportowe dla wszystkich dzieci i młodzieży z Redy : Turnieje Tenisa Ziemnego, Turnieje Piłki Nożnej- Talentiada, Halowe Zawody Lekkoatletyczne, „Sportowy Dzień w Twojej Szkole”- zajęcia ogólnorozwojowe dla dzieci i młodzieży oraz **turnieje i zajęcia sportowe podczas wakacji letnich w ramach „Akcji Lato”**: zajęcia i zawody lekkoatletyczne, Turniej Piłki Nożnej dla dzieci, Turniej Piłki Nożnej 6-osobowej kat. OPEN, Turniej Piłki Siatkowej 2-osobowej, Turniej Dobłowy Tenisa Ziemnego kat. OPEN, Turniej Mikstowy Tenisa Ziemnego kat. OPEN, Wakacje z Tenisem Ziemnym z trenerem (poziom początkujący, średniozaawansowany i zaawansowany), Grand Prix Wybrzeża singlowy turniej tenisowy kat. OPEN, judo i samoobrona.

23 września odbył się **Rodzinny Festyn w Redzie Cieclocinie zorganizowany przez** Radnych Rady Miejskiej w Redzie, Urząd Miasta, Fabrykę Kultury, UKS 1 oraz **MOSiR Reda**. Dookoła sceny znajdowały się dmuchańce, ścianka wspinaczkowa, stoisko do masażu dłoni, której wykonywała pani z wejherowskiego „Medyka”, Koło Gospodyń Wiejskich z Łężyc, Wojskowe Centrum Rekrutacji w Gdyni, które przybliżyło aktualne możliwości i formy służby w Wojsku Polskim oraz Powiatowe Centrum Pomocy Rodzinie w Wejherowie zachęcające do zapoznania się z wiedzą dotyczącą picczy zastępczej. Dodatkową atrakcją sportową były mecze siatkówki drużyn: Młodzików UKS 1 z Akademią Siatkarską Pliński i Wika oraz Seniorzy UKS 1 Reda i TKS Śledzie Reda.

Na scenie mogliśmy zobaczyć zespół Bimbrownicy, którzy zagrali trochę muzyki rockowej, bluesa i punka oraz występ Krzysztofa Kreft mieszkańca Redy. Były też warsztaty z malowania na drewnie, wykonywanie lucet, przejażdżki na motocyklach oraz przejażdżki konne, które udostępniła stadnina „Pegaz”.

Tego typu imprezy są idealnym pomysłem i jednocześnie świetną okazją do zintegrowania rzadkiej lokalnej społeczności. Dzieci i dorośli uwielbiają takie przedsięwzięcia i chętnie biorą w nich udział, szczególnie gdy tak jak w tym roku dopisuje piękna pogoda.

W ramach działu 851 rozdział 851 - przeciwdziałanie alkoholizmowi - w terminie od 18.09.2023 do 22.12.2023 **zorganizowano zajęcia sportowe w ramach programu „Sport to zdrowa alternatywa dla młodzieży do przeciwdziałania uzależnieniom”.**

Realizacją programu zostały objęte dzieci i młodzież z miasta Redy. Instruktorzy przeprowadzili zajęcia ogólnorozwojowe- gry zespołowe, zajęcia z lekkoatletyki, tenisa ziemnego oraz zumbi.

W ramach zajęć prowadzący kładli szczególny nacisk na przybliżenie uczestnikom merytorycznych aspektów przemawiających za sportowym trybem życia jako alternatywa dla uzależnień oraz jako sposób na kształtowanie własnej sylwetki, charakteru i umiejętności sportowych.

Sporządziła: Jolanta Dylewska-
Gł. Księgowa MOS i R. Reda

SPRAWOZDANIE Z WYKONANIA WYDATKÓW ZA 2023 r.

Nazwa jednostki: Urząd Miasta
Adres jednostki: 84-240 Reda, ul. Gdańska 33

Gmina: Reda
Województwo: Pomorskie

Dział: 851 - Ochrona zdrowia
Rozdział: 85195 - Pozostała działalność

Lp.	Wyszczególnienie	Plan po zmianach	Wykonanie	Dynamika wykonania w %
I	Realizator: Urząd Miasta Dotacje dla organizacji pozarządowych razem, w tym dla:	3 000	3 000	100,00
1	Stowarzyszenie "Amazonki" Rumia	3 000	3 000	100,00
II	Realizator: Urząd Miasta Wieloletni Program w zakresie ochrony zdrowia	81 450	81 450	100,00
I	Program przeciwdziałania rakowi szyjki macicy w Gminie Miasta Redy na lata 2009- 2023	81 450	81 450	100,00
III	Realizator: Miejski Ośrodek Pomocy społecznej - w zakresie ochrony zdrowia	300	299	99,52
1	Wynagrodzenia osobowe	249	249	100,00
2	Składki ZUS	44	43	98,77
3	Składki FP, PFRON	7	6	87,14
	Razem	84 750	84 749	100,00

I. Zgodnie z Uchwałą nr LVI/542/2022 Rady Miejskiej w Redzie z dnia 29 listopada 2022 roku w sprawie Rocznej Programu Współpracy Gminy Miasto Reda z organizacjami pozarządowymi oraz podmiotami, o których mowa w art. 3 ust. 3 ustawy z dnia 24 kwietnia 2003 roku o działalności pożytku publicznego i o wolontariacie na 2022 rok, określony został zakres zadań przewidziany do realizacji przez podmioty prowadzące działalność pożytku publicznego. Mieszczą się w nim zadania z obszaru ochrony zdrowia. Na podstawie programu ogłoszony został otwarty konkurs ofert na zrealizowanie w zakresie ochrony i promocji zdrowia. W wyniku rozstrzygnięcia konkursu, Stowarzyszenie "Amazonki" Rumia otrzymało dotację zgodnie z zawartą w tym celu umową nr 1/2023

II. Zgodnie z uchwałą nr XL/401/2021 Rady Miejskiej z dnia 2 grudnia 2021 r. w ramach "Programu przeciwdziałania rakowi szyjki macicy w Gminie Miasta Redy na lata 2009 - 2023", w 2023 r. szczepiono dziewczęta urodzone w roku 2009 i 2010. Łącznie podano 181 dawek szczepienia. Koszt jednego szczepienia wyniósł 450 zł. Podmiotem wykonującym szczepienia był NZOZ w Redzie, ul. Łąkowa 1.

Sporządziła: I A. Bartkowska

130

SPRAWOZDANIE Z REALIZACJI WYDATKÓW ZA 2023 R.

Nazwa jednostki: Miejski Ośrodek Pomocy Społecznej
Adres jednostki: 84-240 Reda, ul. Derdowskiego 25

Gmina: Reda
Województwo: Pomorskie

Dział: 851 "Ochrona zdrowia"
Rozdział: 85195 "Pozostała działalność"

Lp	Wyszczególnienie	Plan po zmianach	Wykonanie	Dynamika wykonania w %
I	Koszty bieżące razem, w tym	300	299	99,52
1	Wynagrodzenia osobowe	249	249	100,00
2	Składki ZUS	44	43,46	98,77
3	Składki FP, SFWON	7	6,10	87,14
x	Razem	300	298,56	99,52

Finansowanie

1	Środki własne gminy	300	298,56	99,52
x	Razem	300	298,56	99,52

SPRAWOZDANIE Z REALIZACJI WYDATKÓW ZA 2023 R.

Nazwa jednostki: Miejski Ośrodek Pomocy Społecznej
Adres jednostki: 84-240 Reda, ul. Derdowskiego 25

Gmina: Reda
Województwo: Pomorskie

Dział: 852 "Pomoc społeczna"
Rozdział: 85202 "Domy pomocy społecznej"

Lp.	Wyszczególnienie	Plan po zmianach	Wykonanie	Dynamika wykonania w %
x	Domy Pomocy Społecznej, w tym:	1 200 161	1 193 235,04	99,42
1	Kierowanie do domu pomocy społecznej i ponoszenie odpłatności za pobyt mieszkańca w tym domu	1 200 161	1 193 235,04	99,42
x	Razem	1 200 161	1 193 235,04	99,42

Finansowanie

1	Środki własne gminy	1 200 161	1 193 235,04	99,42
x	Razem	1 200 161	1 193 235,04	99,42

Dochody

1	Wpływy z tytułu zwrotu za pobyt w DPS	5 000	4 346,00	86,92
x	Razem	5 000	4 346,00	86,92

Sporządziła: Hanna Iwańska

W okresie od 01.01.2023 r. do 31.12.2023r. w Domach Pomocy Społecznej w Wejherowie, Pucku, Lubkowie, Strzebielinku przebywało 29 osób na mocy przyznanej decyzji przez Powiatowe Centrum Pomocy Rodzinie.

Koszty dopłat ustalany jest jako różnica pomiędzy średnim miesięcznym kosztem utrzymania mieszkańca w domu pomocy społecznej, a dochodem pensjonariusza. W minionym okresie sprawozdawczym poniesione wydatki na pobyt w Domu Pomocy Społecznej wynosiły 1.193,235 zł.

Sporządziła: Jolanta Dampc

SPRAWOZDANIE Z REALIZACJI WYDATKÓW ZA 2023 R.

Nazwa jednostki: Miejski Ośrodek Pomocy Społecznej
Adres jednostki: 84-240 Reda, ul. Derdowskiego 25

Gmina: Reda
Województwo: Pomorskie

Dział: 852 "Pomoc społeczna"
Rozdział: 85203 "Ośrodki wsparcia"

Lp.	Wyszczególnienie	Plan po zmianach	Wykonanie	Dynamika wykonania w %
I	Koszty bieżące administracji i obsługi razem, w tym:	103 590	88 503,51	85,44
1	Ogrzewanie, energia, woda	8 200	7 767,20	94,72
2	Usługi pozostałe	11 280	10 450,25	92,64
3	Wywóz nieczystości	1 855	1 799,77	97,02
4	Usługa cateringowa	61 620	49 964	81,08
5	Usługi komputerowe	700	138	19,71
6	Usługi telekomunikacyjne	1 400	1 389,71	99,27
7	Krajowe podróże służbowe	300	43,92	14,64
8	Materiały i wyposażenie	12 280	11 992,33	97,66
9	Zakup środków żywności	4 200	4 041,33	96,22
10	Szkolenia	1 000	520	52,00
11	Opłaty i składki	400	357	89,25
12	Wydatki osób niezaliczane do wynag.	355	40	11,27
II	Wydatki osobowe	227 843	198 471,99	87,11
1	Wynagrodzenia osobowe	177 522	150 684,33	84,88
2	Dodatkowe wynagrodzenie roczne	9 200	6 782,60	73,72
3	Składki ZUS	32 119	32 004,37	99,64
4	Składki FP, SI*WON	3 451	3 450,65	99,99
5	Odpis na ZFŚS	4 919	4 919	100,00
6	Składki na PPK	632	631,04	99,85
x	Razem	331 433	286 975,50	86,59

Finansowanie

1	Środki własne gminy	331 433	286 975,50	86,59
x	Razem	331 433	286 975,50	86,59

Sporządziła: Hanna Iwańska

Klub „Senior+” w Redzie powołano na podstawie uchwały Nr XVI/171/2020 z dnia 13 stycznia 2020 r. Rady Miejskiej w Redzie w sprawie utworzenia ośrodka wsparcia o zasięgu gminnym Klub „Senior+”. Klub funkcjonuje w ramach zadań statutowych Miejskiego Ośrodka Pomocy Społecznej w Redzie.

W okresie od 1 stycznia do 31 grudnia 2023 roku pracownicy Klubu „Senior+” w Redzie przekazali 3236 porcji ciepłych posiłków obiadowych dla uczestników Klubu.

Ośrodek wsparcia jakim jest Klub „Senior+” w Redzie ma na uwadze potrzeby podopiecznych i w oparciu o zebrane informacje oraz zainteresowania uczestników przygotowuje harmonogram zajęć. W ramach wskazanych zadań w Klubie odbywały się zajęcia z terapii zajęciowej w zakresie: origami, decupage, embossingu, florystyki, makramy, filcowania, treningów pamięci, gier stolikowych, recyklingu, zabaw zespołowych a także zajęcia celebrujące ważne daty, pielęgnowujące lokalne i społeczne tradycje. W Klubie „Senior+” odbywały się również zajęcia z zakresu kultury i oświaty oraz zajęcia edukacyjno-informacyjne.

W ramach oferowanych zajęć zorganizowano m.in. wycieczkę Szlakiem Dworków, Pałaców i Zamków Pomorza (w tym wystawy muzyczne). Wycieczkę do Helu wraz z zwiedzaniem Pokarium. Wycieczkę do Grodu Słowiańskiego w Sławutowie oraz warsztaty z bursztynnictwa, zorganizowany został również wyjazd klubowy do Muzeum Bursztynu w Gdańsku. Odbyła się wycieczka do Żarnowca, rejs statkiem po jeziorze oraz ognisko integracyjne nad Jeziorem Borowo. Bal karnawałowy a także, wyjście klubowe do Papugarni i Gadolandu w Redzie. Seniorzy brali udział w webinarium dotyczącym zagadnień cyberbezpieczeństwa. W Klubie odbywały się wykłady, pogadanki oraz spotkania z gośćmi. Uczestnicy Klubu brali udział w wystawach organizowanych w Fabryce Kultury w Redzie, uczestniczyli w przygotowaniach do Dnia Dziecka oraz w Redzkich Senioraliach a także w Sportowej Spartakiadzie Seniora gdzie grupa naszych uczestników zdobyła drugie miejsce w kategorii bule. W ramach zajęć w Klubie zostały zorganizowane warsztaty z psychologiem. Uczestnicy mieli również możliwość udziału w zajęciach sportowo-rekreacyjnych takich jak bule, ringo, spacerory oraz zorganizowana została wycieczka do punktu widokowego „Góra Markowca” w Rumi.

W ramach realizacji zadań w Klubie „Senior+” w Redzie zatrudniono pracowników w wymiarze: 1 etatu kierownika Klubu, 1 etatu terapeuty zajęciowego, 0,5 etatu opiekunkę oraz 0,25 etatu sprzątaczkę. Zakupiono niezbędne materiały do realizacji zadań z terapii zajęciowej a także doposażono placówkę w gry stolikowe.

Całość wydatków na działalność Klubu realizowana była zgodnie z zasadą gospodarności środków finansowych.

Wskazać należy, że Miejski Ośrodek Pomocy Społecznej dokonał złożenia oferty do Ministra Rodziny i Polityki Społecznej w ramach Programu wieloletniego Senior+ na lata 2021-2025 – edycja 2023, pozyskując dodatkowe środki finansowe w kwocie 27000,00 zł. na realizację zadań Klubu „Senior+” w Redzie.

Od października 2020r zrealizowany jest program „Czyste powietrze” na podstawie ustawy z dnia 14 sierpnia 2020r o zmianie ustawy o biokomponentach i biopaliwach cieplych oraz niektórych innych ustaw (Dz. U z 2020r poz. 1565). Od 01 stycznia 2023r wypłynęło 71 wniosków i wydano 71 zaświadczeń dotyczących programu „Czyste powietrze”.

Sporządziła: Jolanta Dampc

ABH

SPRAWOZDANIE Z REALIZACJI WYDATKÓW ZA 2023 R.

Nazwa jednostki: Miejski Ośrodek Pomocy Społecznej
Adres jednostki: 84-240 Reda, ul. Derdowskiego 25

Gmina: Reda
Województwo: Pomorskie

Dział: 852 "Pomoc społeczna"

Rozdział: 85205 "Zadania w zakresie przeciwdziałania przemocy w rodzinie"

Lp	Wyszczególnienie	Plan po zmianach	Wykonanie	Dynamika wykonania w %
1	Materiały niezbędne do zorganizowania i przeprowadzenia spotkań zespołu interdyscyplinarnego.	200	194,49	97,25
2	Zakup środków żywności	200	153,93	76,97
x	Razem	400	348,42	87,11

Finansowanie

1	Środki własne gminy	400	348,42	87,11
x	Razem	400	348,42	87,11

Sporządziła: Ianna Iwańska

Miejski Ośrodek Pomocy Społecznej w Redzie w oparciu o ustawę o przeciwdziałaniu przemocy domowej (tj. Dz. U. z 2021 r., poz. 1249 oraz 2023r., poz. 289,535,1606) realizuje gminny program przeciwdziałania przemocy domowej oraz ochrony ofiar przemocy domowej podejmując szereg działań mających na celu minimalizowanie zjawiska przemocy w Mieście Reda poprzez stworzenie sprawnego systemu pomocy osobą doświadczającym przemocy domowej oraz osobą stosującym przemoc domową.

W ramach przeciwdziałania przemocy domowej i zdiagnozowania sytuacji rodzinnej zagrożonej przemocą, Przewodnicząca zwołuje spotkania Zespołu Interdyscyplinarnego oraz grup diagnostyczno- pomocowych. W roku 2023 odbyło się 5 spotkań Zespołu Interdyscyplinarnego i ok. 684 spotkań grup roboczych oraz grup diagnostyczno- pomocowych.

Zgodnie z ustawą obsługę organizacyjno-techniczną i finansową Zespołu Interdyscyplinarnego zapewnia ośrodek pomocy społecznej. Na tę obsługę Zespołu Interdyscyplinarnego (materiały biurowe i inne), Ośrodek w 2023 roku przeznaczył łącznie 348,42 zł.

Sporządziła: Jolanta Dampc

135

SPRAWOZDANIE Z REALIZACJI WYDATKÓW ZA 2023 R.

Nazwa jednostki: Miejski Ośrodek Pomocy Społecznej
Adres jednostki: 84-240 Reda, ul. Derdowskiego 25

Gmina: Reda
Województwo: Pomorskie

Dział: 852 "Pomoc społeczna"

Rozdział: 85213 "Składki na ubezpieczenia zdrowotne opłacane za osoby pobierające niektóre świadczenia z pomocy społecznej oraz za osoby uczestniczące w zajęciach w centrum integracji społecznej"

Lp.	Wyszczególnienie	Plan po zmianach	Wykonanie	Dynamika wykonania w %
I	Składki na ubezpieczenie zdrowotne opłacane za osoby pobierające niektóre świadczenia z pomocy społecznej oraz za osoby uczestniczące w zajęciach w centrum integracji społecznej	53 000	48 917,97	92,30
1	Składki na ubezpieczenia zdrowotne z pomocy społecznej	53 000	48 917,97	92,30
x	Razem	53 000	48 917,97	92,30

Finansowanie

1	Dotacja na zadania własne gminy	53 000	48 917,97	92,30
x	Razem	53 000	48 917,97	92,30

Sporządziła: Hanna Iwańska

Miejski Ośrodek Pomocy Społecznej w Redzie odprowadzał składki na ubezpieczenie zdrowotne zgodnie z ustawą o pomocy społecznej (pomoc przysługująca dla osób niemających możliwości uzyskania ubezpieczenia zdrowotnego z innych źródeł).
- składki na ubezpieczenie zdrowotne dla 89 osób na kwotę 48 918 zł – osoby którym przyznano zasiłki stałe.

Sporządziła: Jolanta Dampc

SPRAWOZDANIE Z REALIZACJI WYDATKÓW ZA 2023 R.

Nazwa jednostki: Miejski Ośrodek Pomocy Społecznej
Adres jednostki: 84-240 Reda, ul. Derdowskiego 25

Gmina: Reda
Województwo: Pomorskie

Dział: 852 "Pomoc społeczna"

Rozdział: 85214 "Zasilki okresowe, celowe i pomoc w naturze oraz składki na ubezpieczenia emerytalne i rentowe"

Lp.	Wyszczególnienie	Plan po zmianach	Wykonanie	Dynamika wykonania w %
I	Zasilki i pomoc w naturze - zadania własne gminy obowiązkowe, w tym:	99 468	83 371	83,82
1	Zasilki okresowe	29 000	19 190	66,17
2	Zasilki celowe w tym:	70 468	64 181	91,08
a)	sprawianie pogrzebu	10 000	3 781,62	37,82
b)	inne: na pokrycie wydatków na świadczenia zdrowotne osobom bezrobotnym oraz innym osobom nie mającym dochodu i możliwości uzyskania świadczeń, na zakup biletów kredytowych, opłacenie składek na ubezpieczenie em-rem za osobę, która zrezygnuje z zatrudnienia w związku z koniecznością sprawowania bezpośredniej opieki nad długotrwale ciężko chorym członkiem rodziny lub wspólnie niezamieszkałą matką, ojcem lub rodzeństwem oraz zasilki celowe na zaspokojenie innych potrzeb, partnerstwo w programie CIS.	60 468	60 399	99,89
II	Zasilki i pomoc w naturze - zadania własne gminy fakultatywne, w tym:	54 532	54 531	100,00
a)	Przyznawanie zasilków celowych, pomocy na ekonomiczne usamodzielnienie oraz inne zadania z zakresu pomocy społecznej	54 532	54 531	100,00
III	Pomoc w naturze:	160 940	141 950,55	88,20
a)	Opłaty za pobyt w schronisku	160 940	141 950,55	88,20
IV	Świadczenia z Funduszu Pomocy, w tym:	776	776	100,00
a)	Zasilki okresowe	776	776	100,00
x	Razem	315 716	280 628,71	88,89

1	Dotacja na zadania własne gminy	19 000	14 510,18	76,37
2	Środki Funduszu Pomocy	776	776	100,00
3	Środki własne gminy	295 940	265 342,53	89,66
x	Razem	315 716	280 628,71	88,89

Dochody

1	Wpływy z rozliczeń/zwrotów z lat ubiegłych	0	821,59	0,00
x	Razem	0	821,59	0,00

Sporządziła: Hanna Iwańska

137

W ramach zadań własnych Gminy przyznano i wypłacono 18 osobom zasiłki okresowe na łączną kwotę 19 190 zł w tym:

- ze środków PUW na zadania własne gminy kwotę 14 510 zł
- ze środków własnych gminy kwotę 4 680 zł

Zasiłek okresowy przysługuje w szczególności ze względu na długotrwałą chorobę, niepełnosprawność, bezrobocie, możliwość utrzymania lub nabycia uprawnień do świadczeń z innych systemów zabezpieczenia społecznego. Zasiłek okresowy ustala się:

- osobie samotnie gospodarującej, której dochód jest niższy od kryterium dochodowego osoby samotnie gospodarującej;
- rodziny, której dochód jest niższy od kryterium dochodowego rodziny.

Kwota zasiłku okresowego ustalona zgodnie z art. 38 ust. 2 nie może być niższa niż 50% różnicy między:

- 1) kryterium dochodowym osoby samotnie gospodarującej a dochodem tej osoby;
- 2) kryterium dochodowym rodziny a dochodem tej rodziny.

W celu zaspokojenia niezbędnej potrzeby życiowej a w szczególności żywności, leków, wydatków mieszkaniowych w tym: opłatę za energię elektryczną, wodę itp., odzieży, opału dla osób kwalifikujących się do pomocy społecznej przyznano zasiłki celowe.

Art. 106 ust 8 ustawy o pomocy społecznej a dnia 12 marca 2004 (Dz.U. z 2023 poz.901 ze zm.) „Na okres zawieszenia postępowania przyznaje się z urzędu zasiłek okresowy w wysokości i na zasadach określonych w art. 38.”

W ramach środków z Funduszu Pomocy wypłacono dla 1 osobie zasiłek okresowy w wys. 776,00zł Biorąc pod uwagę trudną sytuację rodzin korzystających z pomocy społecznej wynikającą najczęściej z niepełnosprawności, długotrwałej choroby, ubóstwa i bezrobocia udzielono pomocy w formie zasiłków celowych ok. 206 rodzin.

Zwiększone wydatki tut. Ośrodka na zasiłki celowe są spowodowane znacznym wzrostem cen żywności, leków, kosztem opału oraz mediów takich jak: energia, gaz, woda.

Do 31 grudnia 2023 roku wydano m.in. 13 179 zł na leki, 5800 zł na opał oraz 14 790 zł na żywność oraz w formie świadczenia niepieniężnego z przeznaczeniem na schronienie, posiłek, ubranie.

Do zadań o charakterze fakultatywnym należy przyznawanie i wypłacanie pomocy na ekonomiczne usamodzielnienie, zasiłków specjalnych celowych dla osób, które nieznacznie przekraczają kryterium dochodowe określone w ustawie o pomocy społecznej. Zgodnie z art.39 ustawy zasiłek celowy może być przyznany w szczególności na pokrycie części lub całości kosztów zakupu żywności, leków i leczenia, opału, odzieży, niezbędnych przedmiotów użytku domowego, drobnych remontów i napraw w mieszkaniu, a także kosztów pogrzebu. W ramach tej formy pomocy przyznano bezzwrotne specjalne zasiłki celowe przede wszystkim z przeznaczeniem na zakup leków czy pokrycie wydatków mieszkaniowych w tym za zużycie energii elektrycznej łącznie dla 89 osób w kwocie 54531zł.

Miejski Ośrodek Pomocy Społecznej udzielając schronienia osobom tego pozbawionym, najczęściej korzysta z ośrodków prowadzonych przez organizacje pozarządowe: Stowarzyszenie na Rzecz Bezdomnych Dom Modlitewny AGAPE Nowy Staw oraz oddział w Sztumie, Pomorskie Centrum Bliźniemu w Gdańsku.

W okresie sprawozdawczym przyznano schronienie, posiłek oraz niezbędne ubranie 22 osobom samotnym. Wydatkowano na ten cel w okresie od 01.01.2023 r. do 31.12.2023 r. kwotę 141 951 zł

Sporządziła: Jolanta Dampc

138

SPRAWOZDANIE Z REALIZACJI WYDATKÓW ZA 2023 R.

Nazwa jednostki: Miejski Ośrodek Pomocy Społecznej
Adres jednostki: 84-240 Reda, ul. Derdowskiego 25

Gmina: Reda
Województwo: Pomorskie

Dział: 852 "Pomoc społeczna"
Rozdział: 85215 "Dodatki mieszkaniowe"

Lp.	Wyszczególnienie	Plan po zmianach	Wykonanie	Dynamika wykonania w %
1	Dodatki mieszkaniowe	350 000	318 660,85	91,05
x	Razem	350 000	318 660,85	91,05

Finansowanie

1	Środki własne gminy	350 000	318 660,85	91,05
x	Razem	350 000	318 660,85	91,05

Sporządziła: Hanna Iwańska

W 2023 roku wydano 205 decyzji dotyczących dodatków mieszkaniowych, w tym:

- 191 decyzji o przyznaniu dodatku mieszkaniowego,
 - 12 decyzji odmownych ze względu na niespełnienie kryteriów zawartych w ustawie o dodatkach mieszkaniowych,
 - 2 decyzji uchylające przyznany dodatek mieszkaniowy na wniosek strony,
- Decyzje wydaje się na okres sześciu miesięcy. W okresie od 01.01.2023 do 31.12.2023 roku wypłacono 1108 dodatków na kwotę 318 660,85 zł, co stanowi 91,05% planowanych wydatków.

Sporządziła: Jolanta Dampc

SPRAWOZDANIE Z REALIZACJI WYDATKÓW ZA 2023 R.

Nazwa jednostki: Miejski Ośrodek Pomocy Społecznej
Adres jednostki: 84-240 Reda, ul. Dędrzowskiego 25

Gmina: Reda
Województwo: Pomorskie

Dział: 852 "Pomoc społeczna"
Rozdział: 85216 "Zasiłki stałe"

Lp.	Wyszczególnienie	Plan po zmianach	Wykonanie	Dynamika wykonania w %
I	Świadczenia z pomocy społecznej, w tym:	605 000	579 048,42	95,71
1	Zasiłki stałe	605 000	579 048,42	95,71
II	Świadczenia z Funduszu Pomocy, w tym:	7 104	6 503,37	91,55
1	Zasiłki stałe	7 104	6 503,37	91,55
III	Pozostałe wydatki	18 000	15 685,07	87,14
1	Zwrot nienależnie pobranych świadczeń	18 000	15 685,07	87,14
x	Razem	630 104	601 236,86	95,42

Finansowanie

1	Dotacja na zadania własne gminy	605 000	579 048,42	95,71
2	Środki Funduszu Pomocy	7 104	6 503,37	91,55
3	Zwrot nienależnie pobranych świadczeń	18 000	15 685,07	87,14
x	Razem	630 104	601 236,86	95,42

Dochody

I	Zwrot nienależnie pobranych świadczeń	18 000	15 685,07	87,14
x	Razem	18 000	15 685,07	87,14

Sporządziła: Hanna Iwańska

W ramach zadań własnych Miejski Ośrodek Pomocy Społecznej realizował pomoc w postaci zasiłków stałych przyznanych 98 osobom ze względu na posiadanie orzeczenia o stopniu niepełnosprawności oraz braku możliwości uzyskania innych świadczeń. Na ten cel w okresie od 01 stycznia 2023r. do 31 grudnia 2023r. wydatkowano kwotę 579 048 zł.

Zadaniem własnym gminy o charakterze obowiązkowym jest przyznawanie i wypłacanie zasiłków stałych. Finansowanie tej formy pomocy zapewnia w 100% budżet państwa. Maksymalna wysokość zasiłku stałego od 01.01.2023r wynosiło 719,00 zł.

W ramach Środków z Funduszu Pomocy Ukrainie od 01 stycznia 2023r do 31 grudnia 2023r wypłacano jednej osobie zasiłek stały na łączną kwotę 6503zł.

Sporządziła: Jolanta Dampc

140

SPRAWOZDANIE Z REALIZACJI WYDATKÓW ZA 2023 R.

Nazwa jednostki: Miejski Ośrodek Pomocy Społecznej
Adres jednostki: 84-240 Reda, ul. Derdowskiego 25

Gmina: Reda
Województwo: Pomorskie

Dział: 852 "Pomoc społeczna"
Rozdział: 85219 "Ośrodki pomocy społecznej"

Lp.	Wyszczególnienie	Plan po zmianach	Wykonanie	Dynamika wykonania w %
I	Koszty utrzymania obiektu razem, w tym:	72 898	69 394	95,19
1	Ogrzewanie	21 323	20 831	97,69
2	Enercgia elektryczna	31 006	27 995	90,29
3	Woda	1 138	1 138	99,98
4	Wywóz nieczystości	5 178	5 177	99,98
5	Środki czystości	8 608	8 608	100,00
6	Oplaty za zarząd	2 639	2 639	100,00
7	Podatek od nieruchomości	3 006	3 006	100,00
II	Koszty bieżące administracji i obsługi razem, w tym:	307 217	300 798	97,91
1	Usługi pocztowe	41 732	38 132	91,37
2	Usługi bankowe	23 040	23 040	100,00
3	Usługi pozostałe	20 062	19 413	96,76
4	Usługi związane z ochroną danych osobowych	19 188	19 188	100,00
5	Usługi komputerowe	34 352	34 352	100,00
6	Usługa bhp	5 400	5 400	100,00
7	Usługi remontowe	7 412	7 411	99,99
8	Usługi telekomunikacyjne	5 000	4 645	92,89
9	Używanie prywat.sam.do celów służb.	23 932	23 694	99,01
10	Krajowe podróże służbowe	1 500	1 229	81,94
11	Materiały biurowe	12 636	12 635	99,99
12	Prenumeraty	4 389	4 389	99,99
13	Zakup towarów (Pomoc obyw. Ukrainy)	41 951	41 951	100,00
14	Szkolenia	15 537	15 528	99,94
15	Zakup usług (Pomoc obyw.Ukrainy)	2 147	2 146	0,00
16	Różne opłaty i składki	50	50	100,00
17	Badania lekarskie pracowników	2 400	1 544	64,33
18	Udział w programie Banku	42 000	42 000	100,00
19	Wydatki osob. niezal. do wynagrodz.	4 489	4 052	90,26
III	Zakupy	34 345	34 344	100,00
1	Zakup materiałów i wyposażenia	27 360	27 359	100,00
2	Zakup ake.komp. licencji,	6 985	6 985	100,00
IV	Wydatki osobowe	1 933 763	1 932 796	99,95
1	Wynagrodzenia osobowe	1 490 046	1 490 740	100,05
2	Dodatkowe wynagrodzenie roczne	84 467	84 467	100,00
3	Składki ZUS	268 771	267 276	99,44
4	Składki FP, SFWON	27 611	27 446	99,40
5	Składki na PPK	63	63	100,00

141

6	Odpis na ZFŚS	37 692	37 692	100,00
7	Wynagrodzenia bezosobowe	25 113	25 112	100,00
x	Razem	2 348 223	2 337 332	99,54

Finansowanie

1	Dotacja na zadania własne gminy	144 761	144 761	100,00
2	Dotacja na zadania własne gminy	561	559	99,60
3	Środki własne gminy	2 134 936	2 124 062	99,49
4	Środki Fundusz Pomocy	67 965	67 950	99,98
x	Razem	2 348 223	2 337 332	99,54

Dochody

1	Wpływy z tytułu wynagrodzenia ryczałtowego	1 000	987	98,67
x	Razem	1 000	987	98,67

sporządziła: Hanna Iwańska

Miejski Ośrodek Pomocy Społecznej ponosił w roku 2023 wydatki związane z utrzymaniem obiektu (koszty eksploatacyjne – ogrzewanie, energia elektryczna, woda, wywóz nieczystości, zakup środków czystości, opłaty za zarząd, ubezpieczenie obiektu i monitoringu obiektu, przegląd i konserwacja klimatyzacji oraz sieci telefonicznych). Na koszty administracji i obsługi w roku 2023 r. składały się niezbędne usługi dla sekcji pomocy społecznej w tym: remontowe, pocztowe, telekomunikacyjne, oraz zakup niezbędnych materiałów biurowych, szkoleń pracowników, zakup usług zdrowotnych, prenumeraty, usługi BHP, dostęp do Internetu, akcesoriów komputerowych
Sporządziła: Jolanta Dampc

Mł

Informacje Ogólne

Miejski Ośrodek Pomocy Społecznej w Redzie jako jednostka organizacyjna gminy jest instytucją polityki społecznej państwa organizacją pomocy finansową, środowiskową i instytucjonalną dla mieszkańców miasta w celu umożliwienia osobom i rodzinom przezwyciężenia trudnych sytuacji życiowych, których nie są one w stanie pokonać, wykorzystując własne uprawnienia, zasoby i możliwości.

Działalność Miejskiego Ośrodka Pomocy Społecznej w znacznym stopniu systematycznie wpływa na poprawę sytuacji bytowej beneficjentów pomocy społecznej, ogranicza zjawisko ubożenia społeczeństwa, podziałów społecznych oraz wykluczenia społecznego.

W 2023 roku pomoc społeczna realizowana była zgodnie z ustawą o pomocy społecznej dnia 12 marca 2004r. oraz ustawą z dnia 29 lipca 2005 roku o przeciwdziałaniu przemocy w rodzinie.

Ponadto Ośrodek Pomocy zgodnie ze swoją statutową działalnością realizowała ustawę o świadczeniach rodzinnych z dnia 28 listopada 2003r., a także zadania wynikające z ustawy o pomocy osobom uprawnionym do alimentów, ustawy z dnia 04 kwietnia 2014r. o ustaleniu i wypłacie zasiłków dla opiekuna, ustawy z dnia 11 lutego 2016r. o pomocy państwa w wychowaniu dzieci oraz ustawy z dnia 4 listopada 2016 roku o wspieraniu kobiet w ciąży i rodzin „Za życiem”.

W 2023r Spółdzielnia Socjalna Gmin Miast Wejherowo- Reda KOMPAS świadczyło w miejscu zamieszkania klienta z terenu Miasta Redy usługi opiekuńcze określonych w ustawie z dnia 12 marca 2004r. o pomocy społecznej.

Pomoc Środowiskowa

Głównym celem pomocy społecznej jest umożliwienie osobom i rodzinom przezwyciężenie trudnych sytuacji życiowych i doprowadzenie ich do życiowej samodzielności i integracji ze środowiskiem. Podstawą realizacji tych celów jest ustawa o pomocy społecznej z dnia 12 marca 2004 roku. (t.j. Dz. U. 2023 poz. 901 ze zm.) i odbywa się poprzez świadczenie pracy socjalnej oraz wspieranie klientów w formach świadczeń pieniężnych, rzeczowych, usług opiekuńczych, specjalistycznych usług opiekuńczych i instytucjonalnych.

Działania pracowników pomocy społecznej służą, więc wzmocnieniu klientów w odzyskaniu zdolności do funkcjonowania w społeczeństwie oraz przygotowaniu warunków sprzyjających temu celowi.

Pracownik socjalny podejmując współpracę z rodziną diagnozuje sytuację oraz określa plan pomocy na jej rzecz, który umożliwia usamodzielnianie rodziny, tym samym pomógł rozwiązać główne problemy powodujące alienację społeczną, doprowadzającą do zjawisk społecznie niepożądanych.

Działania pracownika socjalnego i współpraca osoby lub rodziny w tym zakresie są bardzo zróżnicowane i dostosowane do indywidualnej sytuacji.

Pracownicy socjalni Miejskiego Ośrodka Pomocy Społecznej na podstawie rozeznaczonych potrzeb klientów opracowują i wdrażają działania podejmowane w celu integracji i aktywizacji członków społeczności lokalnej. Pośród różnych grup adresatów udzielania pomocy są: dzieci i młodzież, osoby starsze i niepełnosprawne, rodziny (w tym niepełne i wielodzietne), osoby i rodziny wykazujące bezradność w sprawach opiekuńczo-wychowawczych oraz w prowadzeniu gospodarstwa domowego.

Zastosowano różnorodność działań w celu eliminacji źródeł, objawów i skutków psychologiczno-społecznych osób i rodzin w Ośrodku Pomocy Społecznej organizowane są spotkania z psychologiem i terapeutą, w tym również „grupy wsparcia” będące podstawą wspierania osób jak również rozwiązywanie problemów środowiskowych. W spotkaniach uczestniczyło 104 osób.

W celu dążenia do poprawy funkcjonowania osób uzależnionych od alkoholu, oraz zapobiegania patologii rodziny, patologii wychowania dzieci i patologii społecznej (przemocy, uzależnienia) udzielane zostały:

- indywidualne konsultacje psychologiczne osobom uzależnionym, współuzależnionym oraz zapewnienie wsparcia emocjonalnego w ramach zajęć grupowych celem motywowania osób dotkniętych uzależnieniem od alkoholu do zmiany stylu życia, podniesienia poczucia odpowiedzialności za własne życie i tym samym nadania mu większego sensu, poprzez umożliwienie rozładowania i zwerbalizowania napięć, dostarczenie informacji dotyczących mechanizmów uzależnienia i współuzależnienia, pracę z umiejętnościami komunikacyjnymi, wzmacnianie postaw asertywnych, wgląd w siebie – w swój system wartości, zwiększanie świadomości swoich słabych i mocnych stron, budowanie systemu wsparcia pomiędzy członkami grupy, nabycie umiejętności radzenia sobie z trudnymi emocjami,
- pomoc rodzinom w eliminowaniu czynników ryzyka nieprzystosowania społecznego, wzmacnianie czynników chroniących przed patologią (praca indywidualna z rodzicami, dziećmi, psychoedukacja ukierunkowana na podniesienie umiejętności wychowawczych rodziców),
- pomoc w rozwiązywaniu trudnych sytuacji i kryzysów rodzinnych, osobistych,
- praca z kobietami doświadczającymi przemocy w rodzinie w kierunku poprawy ich kondycji psychicznej poprzez działania zmierzające do obniżenia ich lęku i niepokoju, odbudowania wiary w swoje siły i możliwości, podniesienia aktywności życiowej i nabycia umiejętności przydatnych do walki z przemocą (praca indywidualna i w ramach grupy wsparcia)
- pomoc osobom długotrwale bezrobotnym w wyjściu z izolacji społecznej.

Powyższe cele realizowano w okresie od stycznia – grudnia 2023r. w ramach indywidualnych konsultacji psychologicznych i terapeutycznych odbywających się dwa razy w tygodniu.

Podstawą realizacji jest ustawa o pomocy społecznej, ustawa o przeciwdziałaniu przemocy w rodzinie, a także ustawa o wychowaniu w trzeźwości i przeciwdziałaniu alkoholizmowi przy współpracy policji, kuratorów, prawników, prokuratora, psychologa, pedagogów i pracowników socjalnych.

Sporządziła: Jolanta Dampc

144

Praca socjalna, kontrakt socjalny – narzędzie pracy socjalnej.

Praca socjalna jako forma wsparcia ma na celu przeciwdziałanie skutkom pojawiających się zagrożeń związanych z nieprawidłowym funkcjonowaniem rodziny lub jej członków. W ramach prowadzonej pracy socjalnej z osobami i rodzinami pracownicy socjalni podejmowali działania polegające na: wsparciu, poradnictwie, rozszerzaniu kontaktów społecznych, edukacji w zakresie prowadzenia gospodarstwa domowego. Pracą socjalną w środowisku lokalnym w 2023 roku objęto 254 (rodziny) gospodarstw domowych, w sferze m. in. następujących problemów:

- alimenty,
- funkcjonowanie osoby (relacje z oddzielnie zamieszkującą rodziną, funkcjonowanie w środowisku)
- funkcjonowanie rodziny,
- kontakty z otoczeniem,
- mieszkanie,
- edukacja,
- praca,
- świadczenia z ZUS i pokrewne,
- zdrowie,
- zdrowie psychiczne.

W ramach pracy socjalnej pracownicy socjalni realizowali również zadania polegające na:

- współpracy z pedagogami szkolnymi w sprawach dzieci i młodzieży,
- współpracy z kuratorami sądowymi,
- współpraca z Policją,
- kierowanie wniosków do sądów w celu wydania postanowień w sprawie nieletnich,
- interwencjach w zakresie procedury „Niebieskiej Karty”, czyli działań wszczynanych przy interwencjach dotyczących przemocy w rodzinie; jest to pierwszy krok interwencji w ramach procedury „Niebieskiej Karty”,
- uzyskaniu zgody na podjęcie leczenia odwykowego.

Miejski Ośrodek Pomocy Społecznej w Redzie podjął współpracę z administracją Zakładów Karnych i Aresztów Śledczych, która obejmuje udostępnianie danych osobowych ze zbioru osób odbywających karę pozbawienia wolności i osób tymczasowo aresztowanych oraz informacji w formie pisemnej o terminie zwolnienia osadzonego z zakładu jak również przewidywanej i oczekiwanej pomocy przez w/w.

Sporządziła: Jolanta Dampc

AMG

Pomoc finansowa dla osób i rodzin w środowisku lokalnym.

Pracownicy socjalni w celu realizacji świadczeń (zasiłków stałych, celowych, okresowych, usług opiekuńczych i posiłków dla osób i rodzin) w środowisku lokalnym w 2023 roku przeprowadzili 609 wywiadów środowiskowych oraz sporządzali informację i realizowali pracę socjalną dla 254 rodzin.

Miejski Ośrodek Pomocy Społecznej kontynuował współpracę z organizacjami pozarządowymi m.in. z Bankiem Żywności w Trójmieście od 08.05.2023r do 30.09.2023r. Rodziny objęte pomocą ośrodka zaopatrzone były w żywność w ramach Programu Operacyjnego Pomoc Żywnościowa 2014-2020 Podprogram 2021 Plus na lata 2014-2020 dla osób najbardziej potrzebujących Unii Europejskiej. Pomoc w formie żywności w ramach podprogramu programu w znaczący sposób przyczyniła się do poszerzenia zakresu pomocy dla osób znajdujących się w trudnej sytuacji. Do programu kwalifikowani zostali również obywatele Ukrainy w związku z działaniem wojennym na terenie Ukrainy oraz kryzysiem uchodźczym.

W roku 2023 r. pomoc żywnościową w ramach Podprogramu 2021 Plus otrzymało 270 osób uprawnionych do tej formy pomocy, w tym 113 obywateli z Ukrainy. Łączny tonaż wydanej żywności podczas Podprogramu 2021 Plus wyniósł ok. 3,77 tony, z czego rozdysponowano 482 paczki żywnościowe.

W styczniu 2023r. podpisana została umowa w ramach sklepu społecznego. Sklep społeczny łączy wsparcie żywnościowe z integracją społeczną. Do sklepu społecznego trafia żywność uratowania przed zmarnotrawieniem, takie jak: mięso, ryby, wędliny, pieczywo, nabiał, owoce i warzywa. Ze sklepu społecznego korzystać mogą osoby, które znalazły się w trudnej sytuacji i wymagają pomocy doraźnej. Osoby te otrzymują skierowanie, które wydaje pracownik socjalny. W roku 2023 wydano 173 skierowania.

Miejski Ośrodek Pomocy Społecznej w Redzie w roku 2023 realizował program „Asystent osobisty osoby niepełnosprawnej” – edycja 2023 ogłoszonego przez Ministra Rodziny i Polityki Społecznej. Źródłem finansowania Programu edycja 2023 są środki ujęte w planie finansowym Funduszu Solidarnościowego na 2023 rok.

W ramach programu wsparciem objętych było 6 osób niepełnosprawnych, wymagających wzmożonego wsparcia.

W 2023r. zrealizowano 1378 godzin dla osób wymagających tej formy wsparcia.

Zakres czynności asystencji osobistej jest dostosowany do indywidualnych potrzeb wpiczanego.

Celem programu jest zapewnienie wsparcia w aktywności i samodzielności uczestnikom programu.

Miejski Ośrodek Pomocy Społecznej w Redzie w 2023 roku rozpoczął realizację Programu Ministra Rodziny i Polityki Społecznej „Opieka wytechnieniowa”- edycja 2023 finansowanego w całości ze środków Funduszu Solidarnościowego.

Opieka wytechnieniowa to forma wsparcia dla opiekunów osób niepełnosprawnych. Jej istotą jest zapewnienie opieki osobie niesamodzielnej, dzięki czemu jej opiekun może odpocząć od codziennych obowiązków, załatwić swoje sprawy czy skorzystać z poradniczego wsparcia lub nauki w zakresie pielęgnacji czy rehabilitacji. W 2023 roku objętych tą formą wsparcia były 3 rodziny, zrealizowano 1804 godziny oraz przeznaczono na realizację programu kwotę 7.343,97zł.

Sporządziła: Jolanta Dampc

146

Ośrodek pomocy społecznej

Miejski Ośrodek Pomocy Społecznej w Redzie ponosił w roku 2023 r. wydatki związane z utrzymaniem obiektu oraz z utrzymaniem pomieszczeń Klubu Senior+ (między innymi: koszty eksploatacyjne - ogrzewanie, energia elektryczna, woda, wywóz nieczystości, zakup środków czystości, opłaty za trwały zarząd, ubezpieczenie obiektu i monitoring obiektu). Na koszty administracji i obsługi w roku 2023 r. składały się niezbędne usługi w tym: remontowe, pocztowe, telekomunikacyjne, bankowe oraz zakup niezbędnych materiałów biurowych, szkoleń pracowników, zakup usług zdrowotnych, prenumeraty, usługi BIIP, dostępu do Internetu, akcesoriów komputerowych i inne.

W roku 2023 r. Miejski Ośrodek Pomocy Społecznej w Redzie ponosił również wydatki na zakup niezbędnych urządzeń, mebli itp. stanowiących wyposażenie stanowisk pracy oraz środków ochrony osobistej dla pracowników w celu zapewnienia bezpieczeństwa i higieny pracy oraz zapewnieniem niezbędnych środków ochrony osobistej dla pracowników.

W roku 2023 zatrudnienie /etatyzacja w Miejskim Ośrodku Pomocy Społecznej w Redzie w przeliczeniu na pełne etaty kształtowała się następująco :

- 1 etat - dyrektor
- 1 etat - główna księgową
- 1 etat - kierownik ds. pomocy społecznej
- 1 etat - kierownik ds. świadczeń rodzinnych, funduszu alimentacyjnego i świadczenia wychowawczego
- 1 etat - Kierownik Klubu Senior +
- 1 etat - radca prawny
- 1 etat - inspektor ds. plac i księgowości
- 1 etat - inspektor ds. księgowości
- 1 etat - referent ds. księgowości
- 1 etat - starszy specjalista ds. organizacji i kadr
- 1 etat - referent ds. biurowych i prawa zamówień publicznych
- 1 etat - specjalista ds. dodatków mieszkaniowych, dodatku energetycznego i administracyjnych
- 1 etat - referent ds. profilaktyki uzależnień
- 1 etat - terapeuta zajęciowy
- 1 etat - główny specjalista pracy socjalnej
- 2 etaty - starszy specjalista pracy socjalnej
- 1 etat - specjalista pracownik socjalny
- 4 etaty - starszy pracownik socjalny
- 2 etaty - pracownik socjalny
- 2 etaty - asystent rodziny
- 1,5 etatu - sprzątaczką

Ponadto:

- 1 etat - inspektor ds. świadczeń rodzinnych i funduszu alimentacyjnego
- 1 etat - specjalista ds. świadczeń rodzinnych i funduszu alimentacyjnego
- 1 etat - referent ds. świadczeń rodzinnych i funduszu alimentacyjnego
- 2 etaty - starszy opiekun środowiskowy
- 3,5 etatu - opiekun

i ponosił koszty związane z wydatkami osobowymi.

Dyrektor Miejskiego Ośrodka Pomocy Społecznej jest członkiem Pomorskiego Forum Pomocy Społecznej, starszy specjalista ds. organizacji i kadr jest członkiem Forum Kadrowego Samorządu Województwa Pomorskiego a Kierownik ds. pomocy społecznej jest członkiem Pomorskiego Forum Rozwiązywania Problemów Uzależnień.

Pracownicy socjalni zgodnie z ustawą o pomocy społecznej realizują zadania w szczególności w formie pracy socjalnej, dokonywania analizy i oceny zjawisk, które powodują zapotrzebowanie

147

na świadczenia z pomocy społecznej oraz kwalifikowanie do uzyskania tych świadczeń, udzielanie informacji w zakresie rozwiązywania spraw życiowych osobom i rodzinom. Przy wykonywaniu zadań ustawowych i statutowych ośrodka wszyscy pracownicy zobowiązani są do podnoszenia swoich kwalifikacji zawodowych poprzez udział w szkoleniach oraz samokształceniu. Trzech pracowników socjalnych Miejskiego Ośrodka Pomocy Społecznej w Redzie posiada specjalizację II stopnia w zawodzie pracownik socjalny - specjalista pracy socjalnej, co w znaczny sposób przyczyniło się do profesjonalizacji kadry i podniesienie standardów pracy socjalnej tut. Ośrodka.
Sporządziła: Jolanta Dampc

Pozostała działalność

W roku 2023 na stanowisku Asystenta Rodziny zatrudnione były dwie osoby, która w zakresie swoich codziennych obowiązków mają za zadanie wspieranie rodzin niewydolnych wychowawczo, pomoc w rozwiązywaniu codziennych problemów, dysponowanie środkami finansowymi w tym robienie zakupów, załatwianie spraw urzędowych itp.

Asystenci Rodziny sprawowali nadzór i asystę dla 45 rodzin.

LOKALNY PROGRAM

Uzupełnieniem działalności Miejskiego Ośrodka Pomocy Społecznej w Redzie, a jednocześnie zadaniem wynikającym z treści ustawy z dnia 12 marca 2004 r. o pomocy społecznej jest poradnictwo specjalistyczne, a w szczególności prawne, psychologiczne, pedagogiczne i rodzinne świadczone osobom i rodzinom, które mają trudności lub wykazują potrzebę wsparcia w rozwiązywaniu swoich problemów życiowych.

Miejskim Ośrodkiem Pomocy Społecznej w Redzie świadczy poradnictwo prawne jest świadczone osobom i rodzicom, bez względu na posiadany dochód w zakresie działań profilaktycznych na poziomie społeczności lokalnej.

Ustawy z dnia 14 czerwca 1960 r. Kodeks postępowania administracyjnego (j.t. Dz. U. z 2023r., poz. 775 ze zm.),

Ustawy z dnia 25 lutego 1964r. Kodeks rodzinny i opiekuńczy (j.t. Dz. U. z 2023r., poz. 2809 ze zm.)

Ustawy z dnia 12 marca 2004r. o pomocy społecznej (j.t. Dz. U. z 2023r., poz. 901 ze zm.)

Ustawy z dnia 27 sierpnia 2004 r. o świadczeniach opieki zdrowotnej finansowanych ze środków publicznych (j.t. Dz. U. z 2024r. poz. 146),

Ustawy z dnia 20 kwietnia 2004r. o promocji zatrudnienia i instytucjach rynku pracy (j.t. Dz. U. z 2023r. poz. 735),

Ustawy z dnia 28 listopada 2003 r. o świadczeniach rodzinnych (j.t. Dz. U. z 2023 r. poz. 390 ze zm.),

Ustawy z dnia 04 kwietnia 2014 r. o ustaleniu i wypłacie zasiłków dla opiekuna (j.t. Dz. U. z 2020 r. poz. 1297),

Ustawy z dnia 7 września 2007 r. o pomocy osobom uprawnionym do alimentów (j.t. Dz.U. z 2021 r. poz. 877 ze zm.),

Ustawy z dnia 11 lutego 2016r. o pomocy państwa w wychowywaniu dzieci (Dz. U. z 2019 r. poz. 2407),

Ustawy z dnia 4 listopada 2016 roku o wspieraniu kobiet w ciąży i rodzin „Za życiem” (Dz.U. z 2023 poz. 1923),

Ustawy z dnia 29 lipca 2005r o przeciwdziałaniu przemocy domowej (tj. Dz. U. z 2023 r. poz. 1606),

Ustawy z dnia 21 czerwca 2001r o dodatkach mieszkaniowych (j.t. Dz. U. z 2023r. poz.1335),

Ustawy z dnia 9 czerwca 2011r. o wspieraniu rodziny i systemie pieczy zastępczej (j.t. Dz.U. z 2024 r. poz. 1335),

Ustawy z dnia 5 czerwca 1998 r. o samorządzie powiatowym (j.t. Dz. U. z 2024 r. poz. 107),

Ustawy z dnia 8 marca 1990 o samorządzie gminnym (j. t. Dz. U. z 2023, poz. 40),

Ustawy z dnia 27 sierpnia 1997r. o rehabilitacji zawodowej i społecznej oraz zatrudnianiu osób niepełnosprawnych (j.t. Dz. U. z 2024 r. poz. 44),

Ustawy z dnia 19 sierpnia 1994r. o ochronie zdrowia psychicznego (j.t. Dz. U. z 2022 r. poz. 2123 ze zm.),

Ustawy z dnia 26 października 1982r. o wychowaniu w trzeźwości i przeciwdziałaniu alkoholizmowi (j.t. Dz. U. z 2023 poz.2151ze zm.)

Ustawy z dnia 29 lipca 2005 r. o przeciwdziałaniu narkomanii (tj. Dz.U. z 2023r. poz. 1939 ze zm.),

Ustawy z dnia 02 marca 2020r. o szczególnych rozwiązaniach związanych z zapobieganiem, przeciwdziałaniem i zwalczaniem COVID-19 , innych chorób zakaźnych oraz wywołanych nimi sytuacji kryzysowych (j. t. Dz. U. z 2023, poz. 1327 ze zm.),

Ustawy z 12 marca 2022 r. o pomocy obywatelom Ukrainy w związku konfliktem zbrojnym na terytorium tego państwa (Dz. U. z 2024 r. poz. 167),

oraz na podstawie:

- Uchwały Nr 140 Rady Ministrów z 15 października 2018 w sprawie ustanowienie wieloletniego rządowego programu „Posiłek w szkole i w domu” na lata 2019-2023(tj.MP z 2018r.poz.1007)

149

- Rozporządzenia Rady Ministrów z dnia 15 marca 2022 r. w sprawie maksymalnej wysokości świadczenia pieniężnego przysługującego z tytułu zapewnienia zakwaterowania i wyżywienia obywatelom Ukrainy oraz warunków przyznawania tego świadczenia i przedłużania jego wypłaty (j.t. Dz. U. z 2023r., poz. 1381),
- Rozporządzenia Ministra Polityki Społecznej z dnia 22 września 2005 r. w sprawie specjalistycznych usług opiekuńczych (j.t. Dz. U. z 2005, poz. 1598),
- Rozporządzenia Ministra Rodziny i Polityki Społecznej z dnia 8 kwietnia 2021 r. w sprawie rodzinnego wywiadu środowiskowego (j. t. Dz. U. z 2021r. poz.893),
- Rozporządzenia Ministra Pracy i Polityki Społecznej w sprawie domów pomocy społecznej (j.t. Dz. U. z 2018r., poz. 734),
- Programu „Czyste Powietrze”,
- Programu „Asystent osobisty osoby niepełnosprawnej”,
- Program „Opieka Wytchnieniowa”,
- Program „Korpus Wsparcia Seniorów”.

Zgodnie z uchwałą Nr LXIV/616/2023 z dnia 22 czerwca 2023r. w sprawie przyjęcia Gminnego Programu Przeciwdziałania Przemocy Domowej i Ochrony Ofiar Przemocy Domowej w Redzie na lata 2023-2026, na podstawie ustawy z dnia 29 lipca 2005 roku o przeciwdziałaniu przemocy w domowej (tj. Dz. U. z 2021 r. poz. 1249 orz z 2023r., poz. 1606) oraz ustawy z dnia 12 marca 2004 roku o pomocy społecznej (tj. Dz. U. z 2023r poz. 901 ze zm.) Miejski Ośrodek Pomocy Społecznej w Redzie podjął działania w sprawie realizacji programu między innymi poprzez:

- wspieranie osób doznających przemocy domowej (indywidualne programy przeciwdziałania przemocy, grupa wsparcia),
 - poradnictwo specjalistyczne, w tym: psychologiczne i poradnictwo prawne,
 - monitoring zagrożonych środowisk,
 - ścisła współpraca z podmiotami działającymi na rzecz rozwiązywania problemów społecznych.
- Miejski Ośrodek Pomocy Społecznej w Redzie w oparciu o ustawę o przeciwdziałaniu przemocy domowej realizuje Gminny Program Przeciwdziałania Przemocy Domowej oraz Ochrony Ofiar Przemocy Domowej podejmując szereg działań mających na celu minimalizowanie zjawiska przemocy w Mieście Reda poprzez stworzenie sprawnego systemu pomocy osobom doznającym przemocy oraz osobom stosującym przemoc.

Bardzo istotną dla sprawnego funkcjonowania systemu przeciwdziałania przemocy domowej, zasadą wynikającą z w/w ustawy jest procedura „Niebieskie Karty”. W okresie od 01.01.2023r. do 31.12.2023 r. prowadzono łącznie 105 procedur w ramach Niebieskiej Karty, a w okresie od stycznia do grudnia 2023r. zostały założone 77 procedury Niebieskiej Karty cz. A, wypełnionych przez:

Policjantów - 46

pracowników socjalnych -16

przedstawicieli oświaty - 12

przedstawiciel ochrony zdrowia - 3

W ramach przeciwdziałania przemocy i zdiagnozowania sytuacji rodzinnej zagrożonej przemocą domową, Przewodnicząca zwołuje spotkania Zespołu Interdyscyplinarnego oraz grup diagnostyczno-pomocowych (dawnej grup roboczych). W 2023 roku odbyło się 5 spotkań Zespołu Interdyscyplinarnego i około 684 spotkań grup roboczych i grup diagnostyczno- pomocowych.

Sporządziła: Jolanta Dampc

SPRAWOZDANIE Z REALIZACJI WYDATKÓW ZA 2023 R.

Nazwa jednostki: Miejski Ośrodek Pomocy Społecznej
Adres jednostki: 84-240 Reda, ul. Derdowskiego 25

Gmina: Reda
Województwo: Pomorskie

Dział: 852 "Pomoc społeczna"

Rozdział: 85228 "Usługi opiekuńcze i specjalistyczne usługi opiekuńcze"

Lp.	Wyszczególnienie	Plan po zmianach	Wykonanie	Dynamika wykonania w %
I	Koszty bieżące obsługi razem, w tym:	204 780	183 789	89,75
1	Wydatki osobowe niezaliczane do	4 743	4 267	89,97
2	Szkolenia opiekunek	500	0	0,00
3	Podróże służbowe krajowe	6 323	6 257	98,96
4	Ryczałt samochodowy	4 487	4 487	100,00
5	Badania lekarskie okresowe	538	538	100,00
6	Zakup usług	188 189	168 240	89,40
II	Wydatki osobowe razem, w tym:	403 692	393 769	97,54
1	Wynagrodzenia osobowe	288 075	281 879	97,85
2	Dodatkowe wynagrodzenie roczne	18 729	18 717	99,93
3	Wynagrodzenia bezosobowe	26 950	26 950	100,00
4	Składki ZUS	53 935	50 468	93,57
5	Składki FP, SFWON	7 329	7 082	96,63
6	Odpis na ZPŚS	8 674	8 674	100,00
x	Razem	608 472	577 558	94,92

Finansowanie

1	Dotacja z budżetu państwa	292 591	292 528	99,98
2	Środki własne gminy	315 881	285 030	90,23
x	Razem	608 472	577 558	94,92

Dochody

1	Wpływy z usług opiekuńczych (zwykłych)	70 000	59 831	85,47
2	Wpływy z rozliczeń/zwrotów z lat ubiegłych	0	16	100,00
x	Razem	70 000	59 831	85,47

Sporządziła: Hanna Iwańska

15/1

Usługami opiekuńczymi w roku 2023 objętych było 57 osób, w tym 38 to osoby samotne. Dochód gminy realizowany przez tut. Ośrodek z odpłatności za usługi opiekuńcze w 2023 roku wyniósł 59.831 zł.

Specjalistycznymi usługami opiekuńczymi dla osób z zaburzeniami psychicznymi objętych było 13 osób, w tym świadczone były specjalistyczne usługi opiekuńcze w formie zajęć rehabilitacyjnych i w formie rehabilitacji fizycznej i usprawnianiu zaburzonych funkcji organizmu dla 1 dziecka niepełnosprawnego, oraz specjalistyczne usługi opiekuńcze dla 3 dzieci z autyzmem.

Dochód z tych usług to kwota 28.810,60 zł, z czego 95% stanowi dochód budżetu państwa, a 5 % stanowi dochód własny gminy.

W okresie sprawozdawczym, przy realizacji usług opiekuńczych były zatrudnione 3 opiekunki oraz 2 opiekunki świadczące specjalistyczne usługi opiekuńcze dla osób z zaburzeniami psychicznymi, w przeliczeniu na 5 etatów.

Na podstawie ustawy o pomocy społecznej w ramach obowiązków wynikających z art.17 ust. 11 zawarto umowę z podmiotami realizującymi, w ramach zadań własnych, świadczenie usług opiekuńczych.

Na podstawie Rozporządzenia Ministra Pracy i Polityki Społecznej z dnia 16 lutego 2023 roku (Dz.U. z 2023r., poz. 395) zmieniające rozporządzenie w sprawie specjalistycznych usług opiekuńczych tut. Ośrodek zawarł umowę z 3 podmiotami przyjmującymi zlecenie na realizację zadania specjalistycznych usług opiekuńczych w formie rehabilitacji fizycznej i w formie rehabilitacji fizycznej i usprawnianiu zaburzonych funkcji organizmu dla 1 dziecka niepełnosprawnego oraz dla 3 dzieci z autyzmem w związku z brakiem możliwości uzyskania dostępu do zajęć, o których mowa w art. 7 ustawy o ochronie zdrowia psychicznego.

W 2023 roku dało się zauważyć zapotrzebowanie na świadczenie większej ilości godzin usług opiekuńczych ze względu na stan zdrowia osób korzystających z tej formy wsparcia.

Jednocześnie nadmieniamy, iż odpłatność za świadczenie 1 godziny usług jest trudna do określenia, ponieważ uzalczniona jest od dochodu osoby lub rodziny korzystających z tej formy pomocy zgodnie z uchwałą Nr XVII/165/2016 Rady Miejskiej w Redzie z dnia 29 lutego 2016 r.

Sporządziła: Jolanta Dampc

152

SPRAWOZDANIE Z REALIZACJI WYDATKÓW ZA 2023 R.

Nazwa jednostki: Miejski Ośrodek Pomocy Społecznej
Adres jednostki: 84-240 Reda, ul. Derdowskiego 25

Gmina: Reda
Województwo: Pomorskie

Dział: 852 "Pomoc społeczna"

Rozdział: 85230 "Pomoc w zakresie dożywiania"

Lp	Wyszczególnienie	Plan po zmianach	Wykonanie	Dynamika wykonania w %
I	Dożywianie razem, w tym:	237 000	233 383,96	98,47
1	Zasiłki celowe na żywność	97 250	96 750	99,49
2	Obiady	139 750	136 633,96	97,77
II	Świadczenia z Funduszu Pomocy, w tym:	10 488	10 487,66	100,00
1	Zapewnienie posiłku dla dzieci i młodzieży w szkole	7 488	9 572,66	127,84
2	Zapewnienie posiłku dla dzieci w przedszkolu	3 000	915	30,50
x	Razem	247 488	243 871,62	98,54
Finansowanie				
1	Dotacja na zadania własne gminy	117 000	114 677,24	98,01
2	Środki własne gminy	120 000	118 706,72	98,92
3	Środki Funduszu Pomocy	10 488	10 487,66	100,00
x	Razem	247 488	243 871,62	98,54

Sporządziła: Hanna Iwańska

W ramach pozostałej działalności w pomocy społecznej głównie jest finansowane szeroko pojęte dożywianie. W okresie od 01 stycznia 2023r do 31.12.2023r z pomocy w formie:

- świadczenia pieniężnego z przeznaczeniem na zakup posiłku i żywności - skorzystało 247 osób,
- świadczenia na wyżywienie dzieci w szkołach i przedszkolach - skorzystało 79 osób,
- świadczenia na dożywianie osób starszych, samotnych i niepełnosprawnych – skorzystało 12 osoby,
- świadczenia na dożywianie dzieci zgłoszonych przez dyrektora placówki oświatowej – skorzystało 12 dzieci.

Łączna kwota wydatku na ten cel wyniosła 233 384 zł, w tym kwota 114 677 zł finansowana ze środków Pomorskiego Urzędu Wojewódzkiego w ramach realizacji programu wieloletniego „Posiłek w szkole i w domu” na lata 2019-2023 i kwota 118 707 zł finansowane ze środków własnych gminy.

W ramach dożywiania dzieci i młodzieży realizujących obowiązek szkolny Miejski Ośrodek Pomocy Społecznej w Redzie współpracował ze szkołami na terenie miasta Redy, i poza Redą, których zostało objętych pomocą 79 dzieci.

W ramach realizacji ustawy z dnia 12 marca 2022r o pomocy obywatelom Ukrainy w związku z konfliktem zbrojnym na terytorium tego państwa do zadań własnych na rzecz pomocy obywatelom Ukrainy od 01 stycznia 2023r do 31.12.2023r zapewniono posiłki dla dzieci i młodzieży w szkole dla 9 ukraińskich dzieci na łączną kwotę 9 573zł oraz pomoc w formie wyżywienia dzieci w przedszkolu dla 2 dzieci na łączną kwotę 915,00zł.

Sporządziła: Jolanta Dampc

SPRAWOZDANIE Z REALIZACJI WYDATKÓW ZA 2023 R.

Nazwa jednostki: Miejski Ośrodek Pomocy Społecznej
Adres jednostki: 84-240 Reda, ul. Derdowskiego 25

Gmina: Reda
Województwo: Pomorskie

Dział: 852 "Pomoc społeczna"
Rozdział: 85295 "Pozostała działalność"

Lp.	Wyszczególnienie	Plan po zmianach	Wykonanie	Dynamika wykonania w %
I	Wydatki osobowe pracowników programu Senior+	27 000	27 000	100,00
1	Wynagrodzenia osobowe	27 000	27 000	100,00
II	Wydatki związane z Korpusem Wsparcia Seniorów	11 589	7 873,52	67,94
1	Zakup opasek życia	9 271	6 298	67,94
2	Usługi - abonament - monitoring	2 318	1 575,52	67,95
x	Razem	38 589	34 873,52	90,37

Finansowanie

1	Dotacja na zadania własne gminy	36 271	33 298	91,80
2	Środki własne gminy	2 318	1 575,52	67,97
x	Razem	38 589	34 873,52	90,37

Sporządziła: Hanna Iwańska

Ponadto Miejski Ośrodek Pomocy Społecznej w Redzie w 2023 roku rozpoczął realizację Programu Ministerstwa Rodziny i Polityki Społecznej pod nazwą „KORPUS WSPARCIA SENIORÓW” na rok 2023.

Powyższe zadania finansowane były przez Urząd Gminy Miasta Reda przy jednoczesnym dofinansowaniu ze środków i Budżetu Państwa. Program skierowany był do Redzkich seniorów, którzy ukończyli 65-ty rok życia i mieli potrzebę wsparcia w samodzielnym funkcjonowaniu z uwagi na wiek i stan zdrowia.

W ramach Modułu II Programu Korpusu Wsparcia Seniorów objętych zostało 20 osób z terenu miasta Reda, którzy złożyli wnioski o przystąpienie do programu w Miejskim Ośrodku Pomocy Społecznej w Redzie.

Seniorzy odbyli specjalistyczne szkolenie z zakresu użytkowania tzw. „opasek bezpieczeństwa”.

Sporządziła: Jolanta Dampc

SPRAWOZDANIE Z WYKONANIA WYDATKÓW ZA 2023 r.

Nazwa jednostki: Urząd Miasta
Adres jednostki: 84-240 Reda, ul. Gdańska 33

Gmina: Reda
Województwo: Pomorskie

Dział: 853 "Pozostałe zadania w zakresie polityki społecznej"
Rozdział: 85395 "Pozostała działalność"

Lp.	Wyszczególnienie	Plan po zmianach	Wykonanie	Dynamika wykonania w %
1	Program "Rodzina Na Plus"	19 945	19 945	100,00
2	Udzielenie dotacji dla organizacji pozarządowych w ramach organizowanych przez gminę konkursach ujęta jest w rezerwie celowej w rozdz. 75818.	6 000	6 000	100,00
3	Dodatek energetyczny dla gosp. Domowych (DW i DGID; DE; Dgazowy)	248 000	248 000	100,00
4	Zwrot dotacji - dodatek energetyczny	3 000	0	0,00
5	Odsetki od w/w dotacji	500	0	0,00
6	Program senioralny - KARTA SENIORA	3 690	3 690	100,00
7	Zakup węgla po preferencyjnych cenach od PGE Paliwa Sp. z o.o. i dystrybucja go wśród mieszkańców	770 150	469 425,94	60,95
8	Dodatek elektryczny dla gosp. domowych (DE)	79 000	79 000	100,00
9	Wypłata refundacji podatku VAT za dostarczone paliwa gazowe w 2023 roku - realizacja zadania przez MOPS	28 041	28 016	99,91
Razem		1 158 326	854 077	73,73

Poz. 1 - Sporządziła A.Bartkowska - Zgodnie z uchwałą XXVI/275/2020 Rady Miejskiej w Redzie z dnia 26 listopada 2020 r. w sprawie realizacji na terenie Gminy Miasto Reda Programu "Rodzina Na Plus" w latach 2021-2023, rodziny wielodzietne, wychowujące co najmniej 3 dzieci mogą ubiegać się o przystąpienie do Programu uprawniające do otrzymywania m.in. dofinansowania do zakupu biletów okresowych za dojazd do pracy lub do szkoły. W roku 2023 złożono 204 wnioski. Koszt biletów został zrefundowany na łączną kwotę 19 945 zł., więcej niż przewidziano pierwotnie.

Poz. 2 - Sporządziła K. Panek - Zgodnie z Uchwałą nr LVI/542/2022 Rady Miejskiej w Redzie z dnia 29 listopada 2022 roku w sprawie Roczego Programu Współpracy Gminy Miasto Reda z organizacjami pozarządowymi oraz podmiotami, o których mowa w art. 3 ust. 3 ustawy z dnia 24 kwietnia 2003 roku o działalności pożytku publicznego i o wolontariacie na 2022 rok, określony został zakres zadań przewidziany do realizacji przez podmioty prowadzące działalność pożytku publicznego. Mieszczyć się w nim zadania z obszaru działalności na rzecz osób w wieku emerytalnym. Na podstawie programu ogłoszony został otwarty konkurs ofert na zadanie w zakresie w/w zadanie. W wyniku rozstrzygnięcia konkursu Polski Związek Emerytów, rencistów i Inwalidów otrzymał dotację zgodnie z zawartą w tym celu umową nr 3 I/2023

Poz.3 - Sporządziła - J.Adryjańska -. Realizując w 2023 roku zadania pn. "Dodatek węglowy - świadczenia oraz dodatek dla gospodarstw domowych" wynikające z obowiązku nałożonego na wójtów (burmistrzów, prezydentów) w sierpniu 2022 roku, Gmina Miasto Reda rozpatrzyła pozytywnie 81 wniosków o dodatek węglowy w kwocie 243.000 zł oraz 5 wniosków o dodatek dla gospodarstw domowych w kwocie 5.000 zł.

155

Poz. 4, 5 - Sporządziła - K.Orzechowska - W związku z realizowanymi w roku ubiegłym wypłatami świadczeń (dodatki węglowe i dodatki dla gospodarstw domowych) Gmina zabezpieczyła plan na dochody i wydatki w sytuacji wystąpienia postępowania o nienależnie pobranych świadczeniach finansowanym ze środków o charakterze dotacji. W 2023r. nie wszczęto postępowania o zwroty nienależnie pobranych świadczeń.

Poz. 6 - Sporządziła - P.Grzymkowski - Zgodnie z uchwałą nr XXVIII/303/2021 Rady Miejskiej w Redzie z dnia 28 stycznia 2021 roku w sprawie uchwalenia Programu Senioralnego dla Gminy Miasto Reda na lata 2021-2023 w dniu 17.02.2021 r. zawarto porozumienie o Partnerstwie w ramach Programu Miasto Przyjazne Seniorom i Ogólnopolska Karta Seniora z Stowarzyszeniem Manko i Międzynarodowym Instytutem Rozwoju Społecznego Sp. z o.o. z Krakowa. Z tytułu uczestnictwa w Programie Gmina Miasto Reda poniosła koszt - wynagrodzenie ryczałtowe.

Poz. 7 Sprzedał M. Kolasiński - Kontynuacja zakupów węgla kamiennego w Spółce PGE Paliwa Sp. z o.o. na potrzeby zaopatrzenia gospodarstw na terenie miasta Redy w paliwo stałe w preferencyjnej stawce. Za kwotę 276,72 zł zabezpieczono również pozostały po okresie preferencyjnej sprzedaży węgiel w ilości 4,8t. oraz kontynuacja dystrybucji zakupionego węgla wśród mieszkańców Redy wykonana przez Panią Annę Wojtala prowadzącą działalność gospodarczą Biuro Handlu Opalem Anna Wojtala z siedzibą 84-100 Puck ul. Żarnowiecka 17.

Poz.8 - Sporządziła - J.Adryjańska - Realizacja w 2023 roku zadania pn. "Dodatek elektryczny dla gosp. domowych (DE)" wynikała z obowiązku nałożonego na wójtów (burmistrzów,prezydentów) w listopadzie 2022 roku. Złożenie wniosków o dodatek elektryczny odbywało się od 1 grudnia 2022r do 1 lutego 2023r. Złożono 87 wniosków o ww. dodatek, Gmina Miasto Reda pozytywnie rozpatrzyła 65 wniosków (37 - na kwotę 1.000 zł, 28 - na kwotę 1.500 zł), wypłacając dodatek w kwocie łącznej: 79.000 zł (odpowiednio: 37.000 zł 42.000 zł).

Poz. 9. Jolanta Dampc - W 2023 roku wydano 127 informacji dotyczących refundacji podatku VAT za dostarczone paliwa gazowe, w tym:

- 110 przyznających refundację podatku VAT za dostarczone paliwa gazowe,
- 17 decyzji odmownych ze względu na niespełnienie kryteriów zawartych w ustawie refundacji podatku VAT za dostarczone paliwa gazowe.

Informacje wydaje się jednorazowo.

W 2023 roku wypłacono refundację podatku VAT za dostarczone paliwa gazowe na kwotę 28 015,75 zł, co stanowi 97,95% planowanych wydatków na wypłatę refundacji podatku VAT za dostarczone paliwa gazowe. W tym okresie przeznaczono środki w kwocie 558,77 zł na obsługę refundacji podatku VAT za dostarczone paliwa gazowe, co stanowi 99,72% planowanych wydatków na obsługę refundacji podatku VAT za dostarczone paliwa gazowe.

INFORMACJA Z REALIZACJI WYDATKÓW ZA 2023 r.

Nazwa jednostki: Urząd Miasta jako udzielający dotacji
Adres jednostki: 84-240 Reda

Gmina: Reda
Województwo: Pomorskie

Dział: 854 "Edukacyjna opieka wychowawcza"
Rozdział: 85404 "Wczesne wspomaganie rozwoju dziecka"

I.p.	Nazwa	Plan po zmianach	Wykonanie	Dynamika wykonania w %	Liczba dzieci, na które wypłucano dotację na WWR
I	Dotacja dla niepublicznych przedszkoli z tego:	236 586	234 293,50	99,03	345
1	Przedszkole "Aniola Stróża"	32 286	32 095,00	99,41	57
2	Przedszkole "Omnibusek"	108 300	108 206,00	99,91	220
3	Przedszkolne "Eko Puchatek"	14 000	13 296,50	94,98	21
4	p. p. Montessori House w Redzie	19 000	18 798,50	98,94	4
5	Przedszkole DEJA CSB	6 500	6 419,00	98,75	2
6	Przedszkole Wesołe Smyki	23 000	22 008,00	95,69	4
7	Przedszkole "MAPECIANKI"	33 500	33 470,50	99,91	37
II	Dotacja dla przedszkoli publicznych z tego:	65 499	54 317,40	82,93	32
1	Przedszkole Nr 1 w Redzie	24 243	24 242,80	100,00	17
2	Przedszkole Nr 2 w Redzie	41 256	30 074,60	72,90	15
Razem		302 085	288 610,90	95,54	377

Gmina zgodnie z przepisami ustawy o finansowaniu zadań oświatowych jest zobowiązana do wyodrębnienia środków na organizację wczesnego rozwoju dzieci w realizowanym w przedszkolu i szkole podstawowej. W 2023 roku gmina przekazała łącznie dla wszystkich jednostek kwotę 288 610,90 zł. Waga wg metryczki subwencji oświatowej w 2023 r. dla wczesnego wspomaganie rozwoju wynosi 0,84 - kwota 458,50 zł / dziecko / mc.

Do niepublicznego "Przedszkola Aniola Stróża" uczęszczało: w styczniu oraz od kwietnia do sierpnia sześćdziesięć dzieci z opinią o potrzebie wczesnego wspomaganie rozwoju, w lutym i marcu siedemdziesięć z WWR, od września do grudnia pięćdziesięć dzieci z opinią WWR. Od stycznia do grudnia 2023 r. gmina przekazała łącznie na te dzieci 32 095,00 zł.

Do niepublicznego przedszkola "Omnibusek" uczęszcza 28 dzieci z opinią o potrzebie wczesnego wspomaganie rozwoju. Od stycznia do grudnia 2023 r. gmina przekazała łącznie na te dzieci 108 206 zł.

Do niepublicznego przedszkola "Eko Puchatek" w 2023 r. uczęszczało troje dzieci z opinią o potrzebie wczesnego wspomaganie rozwoju. Gmina przekazała na te dzieci 13 293,42 zł.

Do niepublicznego punktu przedszkolnego "Montessori House w Redzie" w 2023 r. uczęszczało pięćdziesięć dzieci z opinią o potrzebie wczesnego wspomaganie rozwoju. Gmina przekazała na realizację zadań wspomagających rozwój tego dziecka 18 798,50 zł.

Do niepublicznego przedszkola "DEJA CSB" od stycznia do czerwca 2023 r. uczęszczało dwoje, w lipcu i sierpniu jedno dziecko z opinią o potrzebie wczesnego wspomaganie rozwoju, na które Gmina przekazała 6 419,00 zł.

Do niepublicznego przedszkola "Wesołe Smyki" od stycznia do lipca 2023 r. uczęszczało dwoje dzieci z opinią o potrzebie wczesnego wspomaganie rozwoju, w sierpniu troje, we wrześniu siedem i od października do grudnia ośmioro. Gmina przekazała na te dzieci 22 008,00 zł.

Do niepublicznego przedszkola "MAPECIANKI" uczęszczało czworo dzieci z opinią o potrzebie wczesnego wspomaganie rozwoju. W 2023 r. gmina przekazała łącznie na te dzieci 33 470,50 zł.

Do Przedszkola Nr 1 w Redzie uczęszcza sześćdziesięć dzieci z opinią o potrzebie wczesnego wspomaganie rozwoju dziecka.

Do Przedszkola Nr 2 w Redzie uczęszcza sześćdziesięć dzieci z opinią o potrzebie wczesnego wspomaganie rozwoju dziecka.

Sporządziła: M.Roczniewska-Zwara

154

SPRAWOZDANIE Z WYKONANIA WYDATKÓW ZA 2023r.

Nazwa jednostki: Urząd Miasta
Adres jednostki: 84-240 Reda, ul. Gdańska 33

Gmina: Reda
Województwo: Pomorskie

Dział: 854 "Edukacja, opieka wychowawcza"
Rozdział: 85412 "Kolonie i obozy"

Lp.	Wyszczególnienie	Plan po zmianach	Wykonanie	Dynamika wykonania w %
x	Dotacje dla organizacji pozarządowych	1 000	1 000	100,00
1	Polski Związek Niewidomych Okręg Pomorski w Gdańsku	1 000	1 000	100,00
Ogółem		1 000	1 000	100,00

Zgodnie z Uchwałą nr LVI/542/2022 Rady Miejskiej w Redzie z dnia 29 listopada 2022 roku w sprawie Roczego Programu Współpracy Gminy Miasto Reda z organizacjami pozarządowymi oraz podmiotami, o których mowa w art. 3 ust. 3 ustawy z dnia 24 kwietnia 2003 roku o działalności pożytku publicznego i o wolontariacie na 2022 rok, określony został zakres zadań przewidziany do realizacji przez podmioty prowadzące działalność pożytku publicznego. Mieszczą się w nim zadania z obszaru wypoczynku. Na podstawie programu ogłoszony został otwarty konkurs ofert na zadanie w zakresie wypoczynku dzieci i młodzieży. W wyniku rozstrzygnięcia konkursu, Polski Związek Niewidomych Okręg Pomorski w Gdańsku otrzymał dotację zgodnie z zawartą w tym celu umową nr 36/2023

Sporządziła: A. Bartkowska

158

SPRAWOZDANIE Z WYKONANIA WYDATKÓW ZA 2023 r.

Nazwa jednostki: Jednostki organizacyjne oświaty (szkoly), Urząd Miasta

Adres jednostki: 84-240 Reda,

Gmina: Reda

Województwo: Pomorskie

Dział: 854 "Edukacyjna opieka wychowawcza"

Rozdział: 85415 "Pomoc materialna dla uczniów"

I.p.	Wyszczególnienie	Plan po zmianach	Wykonanie	Dynamika wykonania w %	Ilość uczniów
I	Rządowy program pomocy uczniom niepełnosprawnym (wyprawka szkolna) z dotacji PUW	4 005	2 362,26	58,98	7
II	Stypendia i zasiłki szkolne dla uczniów o charakterze socjalnym z dotacji PUW	25 843	4 256,22	16,47	13
	Stypendia i zasiłki szkolne dla uczniów o charakterze socjalnym ze środków własnych	1 065	1 064,06	99,91	
III	Fundusz Pomocy Ukrainie "Stypendia i zasiłki dla uczniów z Ukrainy"	15 872	0,00	0,00	0
x	Ogółem	46 785	7 682,54	16,42	20

Źródła finansowania

1	Dotacja celowa z Pomorskiego Urzędu Wojewódzkiego	29 848	6 618,48	22,17	x
2	Środki własne gminy	1 065	1 064,06	99,91	x
3	Fundusz Pomocy Ukrainie "Stypendia i zasiłki dla uczniów z Ukrainy"	15 872	0,00	0,00	x
x	Ogółem	46 785	7 682,54	16,42	x

I. Rządowy program pomocy uczniom niepełnosprawnym (wyprawka szkolna)

W 2023 r. dofinansowaniem zakupu podręczników szkolnych i materiałów edukacyjnych dla uczniów w ramach "Rządowego programu pomocy uczniom niepełnosprawnym w formie dofinansowania zakupu podręczników, materiałów edukacyjnych i materiałów ćwiczeniowych w latach 2023 - 2025" objęto 7 uczniów. Uczniowie ci posiadają orzeczenie o potrzebie kształcenia specjalnego. Wszelkie środki finansowe na dofinansowanie zakupu podręczników pochodzą z dotacji celowej przekazywanej przez Pomorski Urząd Wojewódzki. Łącznie na ten cel wydano 2 362,26 zł. Nie wszyscy opiekunowie uczniów objętych pomocą finansową na zakup podręczników, materiałów edukacyjnych i materiałów ćwiczeniowych złożyli w tut. Urzędzie dowody zakupu do wysokości wartości pomocy, o której mowa w § 5 Rozporządzenia Rady Ministrów z dnia 19 maja 2023 r. Ponadto, opiekunowie dwóch z dziewięciu uczniów ujętych w zweryfikowanej tabeli z dnia 13 września 2023 r. nie skorzystali z programu. Niewykorzystaną kwotę dotacji, tj. 1 642,74 zł zwrócono w dniu 20 grudnia 2023 r. Pomorskiemu Urzędowi Wojewódzkiemu w Gdańsku.

II. Stypendia i zasiłki szkolne dla uczniów o charakterze socjalnym

Stypendia i zasiłki szkolne są świadczeniami należącymi do zadań własnych gminy. Na dofinansowanie pomocy materialnej o charakterze socjalnym dla uczniów, gmina otrzymuje dotację celową.

W kwietniu 2023 r., po otrzymaniu dotacji, przyznano stypendia na okres od I - VI 2023 r. w wysokości 595,20 zł dla ucznia, którego dochód w rodzinie przekroczył 150 zł na osobę. W październiku 2023 r. przyznano stypendia na okres od IX - XII 2023 r. w wysokości 396,80 zł. Łącznie w 2023 r. wydano 13 pozytywnych decyzji. W związku z rosnącą płacą minimalną spada ilość pozytywnych decyzji. Niewykorzystaną kwotę dotacji, tj. 21 586,78 zł zwrócono w dniu 18 grudnia 2023 r. Pomorskiemu Urzędowi Wojewódzkiemu w Gdańsku.

III. Stypendia i zasiłki szkolne dla uczniów z Ukrainy

Na pomoc obywatelom Ukrainy, w związku z konfliktem zbrojnym na terytorium tego państwa, otrzymano 15 września 2023 r. z Pomorskiego Urzędu Wojewódzkiego w Gdańsku pomoc materialną w 100% ze środków budżetu państwa w ramach Funduszu Pomocy, o którym mowa w art. 14 ustawy z dnia 12 marca 2022 r. o pomocy obywatelom Ukrainy. Jednakże w roku 2023 nie wpłynął do tutejszego Urzędu żaden wniosek o przyznanie świadczenia pomocy materialnej o charakterze socjalnym - stypendium szkolnego oraz zasiłku szkolnego dla uczniów z Ukrainy. W związku z powyższym, całą otrzymaną kwotę dotacji, tj. 15 872,00 zł zwrócono w dniu 21 grudnia 2023 r. Pomorskiemu Urzędowi Wojewódzkiemu.

Sporządziła: Alicja Kunz

159

SPRAWOZDANIE Z WYKONANIA WYDATKÓW ZA 2023 r.

Nazwa jednostki: Urząd Miasta

Adres jednostki: 84-240 Reda, ul. Gdańska 33

Gmina: Reda

Województwo: Pomorskie

Dział: 854 "Edukacyjna opieka wychowawcza"

Rozdział: 85416 "Pomoc materialna dla uczniów o charakterze motywacyjnym"

Lp.	Wyszczególnienie	Plan po zmianach	Wykonanie	Dynamika wykonania w %	Ilość stypendiów i nagród rzeczowych
1	Stypendia Burmistrza Miasta za osiągnięcia naukowe, sportowe i artystyczne	40 000	40 000	100,00	108
1	Szkoła Podstawowa nr 3	7 600	7 600	100,00	20
3	Szkoła Podstawowa nr 6	2 200	2 200	100,00	5
4	Zespół Szkolno-Przedszkolny nr 1	8 700	8 700	100,00	26
5	Zespół Szkolno-Przedszkolny nr 2	6 200	6 200	100,00	18
6	Urząd Miasta	15 300	15 300	100,00	39
Ogółem		40 000	40 000	100,00	108
Źródła finansowania					
1	Środki własne gminy	40 000	40 000	100,00	x
Razem		40 000	40 000	100,00	x

W 2023 r. jednorazowe stypendia Burmistrza Miasta Redy za wybitne wyniki w nauce, osiągnięcia sportowe lub artystyczne otrzymało 95 uczniów w łącznej kwocie 37 900 zł. Jednostkowa wysokość przyznawanych stypendiów była zróżnicowana, zależna od osiągnięć i wahała się w granicach od 300 zł do 800 zł. Ponadto 1 uczeń otrzymał jednorazową nagrodę finansową w wysokości 600 zł, a 12 uczniów otrzymało jednorazowe nagrody rzeczowe w łącznej kwocie 1 500 zł.

Sporządził: Piotr Grzymkowski

160

SPRAWOZDANIE Z WYKONANIA WYDATKÓW ZA 2023 r.

Nazwa jednostki: Miejski Ośrodek Pomocy Społecznej

Adres jednostki: 84-240 Reda, ul. Derdowskiego 25

Gmina: Reda

Województwo: Pomorskie

Dział: 855 "Rodzina"

Rozdział: 85501 "Świadczenia wychowawcze"

I.p.	Wyszczególnienie	Plan po zmianach	Wykonanie	Dynamika wykonania w %
I	Zwrot dotacji oraz płatności	10 000	790,88	7,91
II	Odsetki od dotacji i płatności	3 000	283,49	9,45
Razem		13 000	1 074	8,26

Sporządziła: H. Iwańska

161

SPRAWOZDANIE Z REALIZACJI WYDATKÓW ZA 2023 R.

Nazwa jednostki: Miejski Ośrodek Pomocy Społecznej
 Adres jednostki: 84-240 Reda, ul. Derdowskiego 25

Gmina: Reda
 Województwo: Pomorskie

Dział: 855 "Rodzina"

Rozdział: 85502 "Świadczenia rodzinne, świadczenie z funduszu alimentacyjnego oraz składki na ubezpieczenia emerytalne i rentowe z ubezpieczenia społecznego"

Lp.	Wyszczególnienie	Plan po zmianach	Wykonanie	Dynamika wykonania w %
I	Koszty bieżące administracji i obsługi razem, w tym	54 218	54 194	99,96
1	Zakup usług pozostałych	969	968	99,90
2	Usługi telekomunikacyjne	600	580	96,68
3	Usługi poczty	36 963	36 963	100,00
4	Usługi komputerowe	4 813	4 813	100,00
8	Zakup materiałów i wyposażenia	2 486	2 485	99,97
9	Materiały biurowe	4 440	4 439	99,99
10	Szkolenia	2 346	2 346	100,00
11	Wydatki osobowe niezaliczane do wynagrodzeń	300	300	100,00
13	Zakup akcesoriów komputerowych, tonerów	1 239	1 238	99,93
II	Pomoc socjalna, w tym:	12 423 453	12 422 653	99,99
1	Świadczenia rodzinne, rodzicielskie, fundusz alimentacyjny, wychowawcze	11 472 853	11 472 737	100,00
2	Składka emerytalno-rentowa za osoby pobierające świadczenia rodzinne	950 600	949 916	99,93
III	Wydatki osobowe	305 031	304 076	99,69
1	Wynagrodzenia osobowe	225 270	225 173	99,96
2	Dodatkowe wynagrodzenie roczne	16 248	16 247	100,00
3	Składki ZUS	51 238	50 937	99,41
4	Składki na FP, SFWON	5 120	4 564	89,14
5	Odpis na ZFŚS	7 155	7 155	100,00
IV	Pomoc socjalna w ramach ustawy "Za życiem", w tym:	20 000	20 000	100,00
1	Świadczenia	20 000	20 000	100,00
V	Wydatki osobowe w ramach ustawy "Za życiem"	620	615	99,15
1	Wynagrodzenia osobowe	515	515	99,93
2	Składki ZUS	90	90	99,92
3	Składki na FP, SFWON	15	10	69,87
VII	Świadczenia z Funduszu Pomocy, w tym:	237 604	237 604	100,00
1	Świadczenia 300 zł. na osobę	23 651	23 651	100,00
2	Świadczenia rodzinne	213 953	213 952	100,00
VIII	Wydatki osobowe Funduszu Pomocy	15 293	13 755	89,94
2	Wynagrodzenia osobowe (św. rodzinne)	3 600	3 600	100,00
3	Składki ZUS (300 zł. na osobę)	1 140	1 140	99,96
4	Składki ZUS (św. rodzinne)	10 553	9 016	85,43
IX	Pozostałe wydatki	81 000	63 656	0,00
8	Zwrot niemożliwie pobranych świadczeń	75 000	58 151	0,00
9	Odsetki od w/w zwrotów	6 000	5 505	0,00
x	Razem	13 137 219	13 116 552	99,84

Finansowanie

1	Dotacja z budżetu państwa na realizację zadań ustawowych - świadczenia rodzinne	12 693 419	12 691 708	99,99
2	Dotacja z budżetu państwa na realizację zadań ustawowych - "Za życiem"	20 620,00	20 615	99,97
3	Dotacja z budżetu państwa na realizację zadań ustawowych - św. wychowawcze	89 283	89 214	99,93
4	Środki własne gminy	1 537	0,00	0,00
5	Środki z Funduszu Pomocy	251 360	251 359	100,00
6	Zwrot niemożliwie pobranych świadczeń	75 000	58 151	100,00
7	Odsetki od w/w zwrotów	6 000	5 505	100,00
x	Razem	13 137 219	13 116 552	99,84

Dochody

1	Zwrot niemożliwie pobranych świadczeń św.rodzin.	75 000	58 151	77,54
2	Odsetki od w/w zwrotów	6 000	5 505	91,74
x	Razem	81 000	63 656	78,59

Sporządziła: Hanna Iwańska

16/6

Od 1 stycznia do 31 grudnia 2023 roku Miejski Ośrodek Pomocy Społecznej w Redzie zrealizował wypłaty świadczeń rodzinnych, dotyczących wszystkich rodzajów świadczeń przewidzianych w ustawie o świadczeniach rodzinnych, ustawie o zasiłkach dla opiekuna oraz w ustawie o funduszu alimentacyjnym na łączną kwotę 12 422 653,00 zł. Wydano 1911 decyzji dotyczących świadczeń rodzinnych i funduszu alimentacyjnego. W ramach świadczeń rodzinnych:

- *zasiłki rodzinne otrzymało – 598 rodzin,
- *zasiłek pielęgnacyjny otrzymało - 1779 osób,
- *świadczenie pielęgnacyjne otrzymały – 271 osób,
- *specjalny zasiłek opiekuńczy otrzymało – 5 osób,
- *zasiłek dla opiekuna otrzymały - 3 osoby,
- *składki na ubezpieczenie społeczne za 130 osób,
- *składki za ubezpieczenie zdrowotne za 80 osób,
- *świadczenia z funduszu alimentacyjnego otrzymało – 162 osób (108 rodziny),
- *świadczenie rodzicielskie otrzymały – 99 osoby.
- *Świadczenia rodzinne w ramach pomocy obywatelom Ukrainy otrzymało- 71 osób (41 rodzin)

Realizując ustawę o funduszu alimentacyjnym od 1 stycznia 2023 r. do 31 grudnia 2023r.

- *wydano 7 zawiadomień o wszczęciu postępowań w sprawie uznania dłużnika za uchylającego się od zobowiązań alimentacyjnych,
- *wydano 10 decyzji uznających dłużnika za uchylającego się od zobowiązań alimentacyjnych,
- *przeprowadzono 15 wywiadów alimentacyjne,
- *przekazano do 3 biur informacji gospodarczej informację o zobowiązaniach dłużników alimentacyjnych.

Wskutek powyższych działań uzyskano dochody z tytułu realizacji zadań z zakresu administracji rządowej w kwocie 479 771,17 zł, z czego 70 611,00 zł stanowi dochód własny gminy.

Realizując Ustawę z dnia 4 listopada 2016r. o wsparciu kobiet w ciąży i rodzin „Za życiem” (Dz. U. z 2023r. poz. 1923) Miejski Ośrodek Pomocy Społecznej w Redzie w okresie od 01 stycznia do 31 grudnia 2023 r. przyjął 4 wnioski o ustalenie prawa do jednorazowego świadczenia z tytułu urodzenia się dziecka, u którego zdiagnozowano ciężkie i nieodwracalne upośledzenie albo nieuleczalną chorobę zagrażającą życiu, które powstały w prenatalnym okresie rozwoju dziecka lub w czasie porodu.

W w/w okresie wydano 5 decyzji przyznających jednorazowe świadczenie.

W okresie od 1 czerwca 2022r. realizację świadczenia wychowawczego przejął Zakład Ubezpieczeń Społecznych. W okresie od 1 stycznia 2023 do grudnia 2023r. Miejski Ośrodek Pomocy Społecznej realizował zadania z zakresu koordynacji systemów zabezpieczenia społecznego, wypłacono kwotę 89 214,00 zł.

Sporządziła: Jolanta Dampc

SPRAWOZDANIE Z WYKONANIA WYDATKÓW ZA 2023 r.

Nazwa jednostki: Urząd Miasta

Adres jednostki: 84-240 Reda, ul. Gdańska 33

Gmina: Reda

Województwo: Pomorskie

Dział: 855 "Karta Dużej Rodziny"

Rozdział: 85503 "Karta Dużej Rodziny"

Lp.	Wyszczególnienie	Plan po zmianach	Wykonanie	Dynamika wykonania w %
I	Karta Dużej Rodziny	5 000	4 086,91	81,74
Razem		5 000	4 086,91	81,74

Na podstawie Ustawy z dnia 5 grudnia 2014 r. o Karcie Dużej Rodziny wielodzietne, które kiedykolwiek wychowywały co najmniej 3 dzieci mogą ubiegać się o wydanie ogólnopolskiej Karty Dużej Rodziny. Zgodnie z zawiadomieniami z Pomorskiego Urzędu Wojewódzkiego Gminie Miasto Reda przyznano dotację na realizację rządowego programu wspierania rodzin wielodzietnych Karta Dużej Rodziny w wysokości 5 000 zł. Niewykorzystana kwota została zwrócona do PUW.

Sporządziła: **K.Panek**

AG4

SPRAWOZDANIE Z REALIZACJI WYDATKÓW ZA 2023 R.

Nazwa jednostki: Miejski Ośrodek Pomocy Społecznej
Adres jednostki: 84-240 Ręda, ul. Derdowskiego 25

Gmina: Ręda
Województwo: Pomorskie

Dział: 855 "Rodzina"
Rozdział: 85504 "Wspieranie rodziny"

Lp.	Wyszczególnienie	Plan po zmianach	Wykonanie	Dynamika wykonania w %
I	Koszty bieżące razem, w tym	9 683	8 724,91	90,11
1	Wydatki osobowe niezaliczone do wynagrodzenia	960	680	70,83
2	Opłaty telekomunikacyjne	700	691,26	98,75
3	Szkolenia	282	281,16	99,70
4	Zakup materiałów i wyposażenia	1084	1083,80	99,98
5	Zakup usług zdrowotnych	342	342	100,00
6	Podróże służbowe krajowe	5 955	5 646,69	94,82
7	Zwrot dotacji wykorzystanych niezgodnie z przeznaczeniem	300	0	0,00
8	Odstępki od dotacji	60	0	0,00
II	Wydatki osobowe	161 045	155 832,98	96,76
1	Wynagrodzenia osobowe	126 863	122 155,74	96,29
2	Dodatkowe wynagrodzenie roczne	7 601	7 601	100,00
3	Składki ZUS	22 718	22 213,57	97,78
4	Odpis na ZFŚS	3 863	3 863	100,00
x	Razem	170 728	164 557,89	96,39

Finansowanie

1	Środki własne gminy	170 728	164 557,89	96,39
x	Razem	170 728	164 557,89	96,39

Sporządziła: Hanna Iwańska

Większość obowiązków w realizacji planu pomocy dziecku przebywającemu pod opieką rodzin zastępczych oraz rodzin z dysfunkcją opiekuńczo-wychowawczą w 2023 roku wypełniało dwóch asystentów rodziny, 1 główny specjalista pracy socjalnej, dwóch starszych specjalistów pracy socjalnej, 1 specjalista pracy socjalnej, 4 starszych pracowników socjalnych oraz 2 pracowników socjalnych.

Asystent rodziny wspiera rodzinę, aby w przyszłości samodzielnie potrafiła pokonywać trudności życiowe, zwłaszcza dotyczące opieki i wychowania dzieci.

Asystent rodziny pełni funkcję:

- wsparcia psychiczno-emocjonalnego
- diagnostyczno-monitorującą
- opiekuńczą
- doradczą
- mediacyjną
- wychowawczą
- motywującą - aktywizującą.

Rodziny objęte wsparciem asystenta rodziny to 45 rodziny biologiczne, w tym 70 dzieci.

Zgodnie z ustawą o wspieraniu i systemie rodzinnej pieczy zastępczej (j.t. Dz. U. z 2024r. poz. 177) formami rodzinnej pieczy zastępczej są:

1. rodziny zastępcze spokrewnione (babcię, dziadku i rodzeństwo dziecka),
2. rodziny niezawodowe (opiekujące się jednym lub dwójką dzieci) niespokrewnione,
3. rodziny zawodowe (pełniące rolę pogotowia opiekuńczego).

W związku z konfliktem zbrojnym na terytorium Ukrainy na terytorium Rzeczypospolitej Polskiej przebywali małoletni obywatele Ukrainy bez opieki. Dyrektor MOPS w Redzie zobowiązany był do składania wniosków do Sądu Rejonowego w Wejherowie III Wydziału Rodzinny i Nieletnich w celu podjęcia przez Sąd czynności mających na celu zabezpieczenie sytuacji prawnej małoletnich obywateli Ukrainy. Obecnie tuł. Ośrodek weryfikację opiekunów tymczasowych w kontekście art. 25a ust.1 i ust.7 ustawy z dnia 12 marca 2022r. o pomocy obywatelom Ukrainy w związku z konfliktem zbrojnym na terytorium tego państwa.

Sporządziła: Jolanta Dampc

AGS

SPRAWOZDANIE Z REALIZACJI WYDATKÓW ZA 2023 R.

Nazwa jednostki: Miejski Ośrodek Pomocy Społecznej

Adres jednostki: 84-240 Reda, ul. Derdowskiego 25

Gmina: Reda

Województwo: Pomorskie

Dział: 855 "Rodzina"**Rozdział: 85508 "Rodziny zastępcze"**

Lp	Wyszczególnienie	Plan po zmianach	Wykonanie	Dynamika wykonania w %
1	Opieka i wychowanie dziecka przez instytucje wspierające	520 463	496 994,97	95,49
x	Razem	520 463	496 994,97	95,49

Finansowanie

1	Środki własne gminy	520 463	496 994,97	95,49
x	Razem	520 463	496 994,97	95,49

Dochody

1	Zwrot kosztów pieczy	500	409,82	81,96
x	Razem	500	409,82	81,96

Sporządziła: Hanna Iwańska

166

Wspieranie rodziny przeżywającej trudności w wykonywaniu funkcji opiekuńczo-wychowawczych to działania mające na celu przywrócenie rodzinie zdolności do sprawowania prawidłowej opieki.

Jednostkami organizacyjnymi wspierania rodziny i systemu pieczy zastępczej są jednostki organizacyjne samorządu terytorialnego, placówki wsparcia dziennego, organizatorzy rodzinnej pieczy zastępczej, placówki opiekuńczo-wychowawcze, ośrodki adopcyjne oraz podmioty, którym zlecono realizację zadań z zakresu wspierania rodziny i systemu pieczy zastępczej.

Rodzina może otrzymać wsparcie poprzez działania:

- asystenta rodziny,
- zespołu interdyscyplinarnego,
- innych podmiotów lub instytucji działających na rzecz dziecka i rodziny.

Zgodnie z art. 191 ust. 9 i 10 ustawy o wspieraniu rodziny i systemie pieczy zastępczej (j.t. Dz.U.

z 2024r. poz. 177) „, w przypadku umieszczenia dziecka w rodzinie zastępczej albo rodzinnym domu dziecka gmina właściwa ze względu na miejsce zamieszkania dziecka przed umieszczeniem go po raz pierwszy w pieczy zastępczej ponosi odpowiednio wydatki, o których mowa w ust. 1 pkt. 1 w wysokości:

- 10% wydatków na opiekę i wychowanie dziecka- w pierwszym roku pobytu dziecka w pieczy zastępczej (10 dzieci)
- 30% wydatków na opiekę i wychowanie dziecka - w drugim roku pobytu dziecka w pieczy zastępczej (7 dzieci)
- 50% wydatków na opiekę i wychowanie dziecka- w trzecim i następnym latach pobytu dziecka w ^Lpieczy zastępczej (28 dzieci)

Miejski Ośrodek Pomocy Społecznej w roku 2023 pokrywał koszty za 45 dzieci umieszczonych w rodzinach zastępczych, w tym 10 dzieci umieszczonych było w instytucjonalnej pieczy zastępczej, za które poniesiono wydatki na łączną kwotę w wysokości 457.584,00 zł.

Przyczyny umieszczenia małoletnich w pieczy zastępczej są niezależne od Miejskiego Ośrodka Pomocy Społecznej w Redzie i wynikają z nieodpowiedzialnego sprawowania opieki przez rodziców nad małoletnimi dziećmi, nadużywania przez opiekunów alkoholu, bądź umieszczenia rodzica biologicznego w Zakładzie Karnym. Każde umieszczenie dziecka w pieczy zastępczej poprzedzone jest postanowieniem Sądu Rodzinnego.

Miejski Ośrodek Pomocy Społecznej w Redzie dokonuje płatności na podstawie not księgowych wystawionych przez Powiatowe Centrum Pomocy Rodzinie w Wejherowie.

Ponadto zgodnie z nowelizacją ustawy o wspieraniu rodziny i systemie pieczy zastępczej Gmina Miasto Reda została zobowiązana do ponoszenia kosztów (odpowiednio 10, 30 i 50%) za koordynatora pieczy zastępczej. Kwota poniesiona w związku z tym wydatkiem w 2023 roku wyniosła 17.021,68zł.

Sporządziła: Jolanta Dampc

167

SPRAWOZDANIE Z REALIZACJI WYDATKÓW ZA 2023 R.

Nazwa jednostki: Miejski Ośrodek Pomocy Społecznej
Adres jednostki: 84-240 Reda, ul. Derdowskiego 25

Gmina: Reda
Województwo: Pomorskie

Dział: 855 "Rodzina"

Rozdział: 85513 "Składki na ubezpieczenie zdrowotne opłacane za osoby pobierające świadczenia rodzinne, zgodnie z przepisami ustawy o świadczeniach rodzinnych oraz za osoby pobierające zasiłki dla opiekunów, zgodnie z przepisami ustawy z dnia 4 kwietnia 2014 r. o ustaleniu i wypłacie zasiłków dla opiekunów"

Lp.	Wyszczególnienie	Plan po zmianach	Wykonanie	Dynamika wykonania w %
1	Składki na ubezpieczenie zdrowotne opłacane za osoby pobierające świadczenia rodzinne	192 670	192 596,51	99,96
1	Składki na ubezpieczenia zdrowotne od świadczeń rodzinnych	192 670	192 596,51	99,96
x	Razem	192 670	192 596,51	99,96

Finansowanie

1	Dotacja z budżetu państwa	192 670	192 596,51	99,96
x	Razem	192 670	192 596,51	99,96

Sporządziła: Hanna Iwańska

Miejski Ośrodek Pomocy Społecznej w Redzie odprowadzał składki na ubezpieczenie zdrowotne zgodnie z ustawą o świadczeniach rodzinnych i ustawy o pomocy społecznej (pomoc przysługująca dla osób niemających możliwości uzyskania ubezpieczenia zdrowotnego z innych źródeł).
- składki na ubezpieczenie zdrowotne dla 80 osób na kwotę 192 597,00 zł (świadczenia rodzinne)

Sporządziła : Jolanta Dampc

AGP

SPRAWOZDANIE Z WYKONANIA WYDATKÓW ZA 2023 r.

Nazwa jednostki: Urząd Miasta
Adres jednostki: 84-240 Reda, ul. Gdańska 33

Gmina: Reda
Województwo: Pomorskie

Dział: 855 "Rodzina"
Rozdział: 85516 - "System opieki nad dziećmi w wieku do lat 3"

Lp.	Nazwa jednostki	Plan po zmianach	Wykonanie	Dynamika wykonania w %
1	Żłobek "MILO Akademia Małego Człowieka" s.c.	135 200	17 100	131,12
2	Żłobek "4Me Montessori"		12 800	
3	Klub Bobasa		24 500	
4	Klub dziecięcy "Biedroneczki ENA"		0	
5	Klub dziecięcy "NEMO 1"		18 000	
6	Klub dziecięcy "NEMO 2"		0	
7	Klub Dziecięcy Magiczny Ogród Montessori"		25 400	
8	Dzienny opiekun "MILO Akademia Małego Człowieka" s.c.		19 600	
9	Dzienny opiekun "Królestwo Maciusia"		15 100	
10	Projekt Maluch +	44 895	44 772	
x	OGÓLEM	180 095	177 272	98,43

Wypłata dotacji celowej dla 9 podmiotów prowadzących na terenie Redy żłobki, kluby dziecięce oraz zatrudniających dziennych opiekunów, które złożyły wnioski o udzielenie dotacji w 2023 r. Dotacja w wysokości 100 zł przysługuje na każde dziecko, zamieszkałe w Redzie i objęte opieką w ww. placówkach.

Dla żłobka: **MILO AMC** przekazano dotacje w wysokości 17 100 zł. Uczęszczało tam: 12 dzieci w styczniu i lutym, 13 dzieci w marcu, 15 od kwietnia do października, 14 dzieci w listopadzie i 15 w grudniu.

Dla żłobka: **4Me Montessori** przekazano dotacje w wysokości 12 800 zł. Uczęszczało tam: 10 dzieci w styczniu, 11 w lutym, 10 dzieci w marcu, 12 dzieci od maja do sierpnia, 8 dzieci we wrześniu, 9 dzieci w październiku, 10 dzieci w listopadzie i w grudniu.

Dla żłobka **Klub Bobasa** przekazano dotację w wysokości 24 500 zł - uczęszczało tam: 22 dzieci w styczniu, 21 dzieci w lutym, 20 dzieci w marcu, 22 dzieci w kwietniu, 23 dzieci w maju i czerwcu, 21 dzieci w lipcu, 19 dzieci w sierpniu, 18 dzieci we wrześniu, 19 dzieci w październiku, 20 dzieci w listopadzie i 17 dzieci w grudniu.

AGB

Dla klubu dziecięcego "Biedroneczki ENA" w 2023 r nie przekazano dotacji, ponieważ nie uczęszczało tam żadne dziecko.
Dla Klubu dziecięcego Nemo 1 przekazano dotacje w wysokości 18 000 zł. Z opieki w tej placówce korzystało: 15 dzieci od stycznia do grudnia
Dla Klubu dziecięcego Nemo 2 w 2023 r nie przekazano dotacji, ponieważ nie uczęszczało tam żadne dziecko.
Dla Klubu dziecięcego Magiczny Ogród Montessori przekazano dotacje w wysokości 25 400 zł. Z opieki w tej placówce korzystało: 17 dzieci w styczniu, 19 dzieci w lutym i w marcu, 20 dzieci w kwietniu, 22 dzieci w maju i czerwcu, 23 dzieci w lipcu, 24 w sierpniu, 20 dzieci we wrześniu i październiku, 24 dzieci w listopadzie i w grudniu.
Dla dziennych opiekunów zatrudnionych w MIŁO AMC w 2023 r. przekazano dotacje w wysokości 19 600 zł. Uczęszczało tam: 15 dzieci w styczniu i lutym, 16 dzieci w marcu, 17 dzieci w kwietniu i maju, 18 dzieci w czerwcu i lipcu, 15 dzieci w sierpniu, 14 dzieci we wrześniu, 19 dzieci w październiku, 16 dzieci w listopadzie i w grudniu.
Dla dziennych opiekunów zatrudnionych w Królestwie Macusia w 2023 r. przekazano dotacje w wysokości 15 100 zł. Uczęszczało tam: 12 dzieci od stycznia do marca, 13 dzieci w kwietniu, 14 dzieci od maja do lipca, 10 dzieci w sierpniu, 11 dzieci we wrześniu, 12 dzieci w październiku i w listopadzie, 15 dzieci w grudniu.

Sporządziła: K. Panek

SPRAWOZDANIE Z WYKONANIA WYDATKÓW ZA 2023 r.

Nazwa jednostki: Miejski Ośrodek Pomocy Społecznej
Adres jednostki: 84-240 Reda, ul. Derdowskiego 25

Gmina: Reda
Województwo: Pomorskie

Dział: 855 "Rodzina"
Rozdział: 85595 "Pozostała działalność"

Lp.	Wyszczególnienie	Plan po zmianach	Wykonanie	Dynamika wykonania w %
I	Zwrot dotacji oraz płatności	3 500	2 565,36	73,30
II	Odsetki od dotacji i płatności	600	93,74	15,62
Razem		4 100	2 659	64,86

Sporządziła: H. Iwańska

111

SPRAWOZDANIE Z WYKONANIA WYDATKÓW ZA 2023 r.

Nazwa jednostki: Urząd Miasta
Adres jednostki: 84-240 Reda, ul. Gdańska 33

Gmina: Reda
Województwo: Pomorskie

Dział: 900 "Gospodarka komunalna"
Rozdział: 90001 "Gospodarka ściekowa i ochrona wód"

Lp.	Wyszczególnienie	Plan po zmianach	Wykonanie	Dynamika wzrostu w %
I	Wydatki bieżące	1 085 610	961 632	88,58
1	1 /użycie energii do eksploatacji przepompowni wód deszczowych w ul. Morskiej i Obwodowej, Polna/Szymanowskiego oraz przepompowni ścieków ul. Pogodna, zużycie wody fontanna plac św. Antoniego oraz Dostawa i dystrybucja energii do Miejskiego Parku Rodzinnego w Redzie	30 000	30 000	100,00
	Zużycie energii do eksploatacji przepompowni wód deszczowych w ul. Morskiej i Obwodowej, Polna/Szymanowskiego oraz przepompowni ścieków ul. Pogodna, zużycie wody fontanna plac św. Antoniego oraz Dostawa i dystrybucja energii do Miejskiego Parku - Podatek VAT	93 800	33 213,08	35,41
2	Odsprzedaż prądu do przepompowni wód deszczowych, zlokalizowanych na działce nr 874/3 obr. I w Redzie w celu zapewnienia możliwości odwodnienia inwestycji przy ul. Bosmańskiej.	11 279	9 883,54	87,63
3	Remonty sieci kanalizacji deszczowej, wpustów ulicznych, studni chłujnych, rowów melioracyjnych oraz usuwanie awarii sieci kanalizacji deszczowej na terenie Miasta Reda.	20 000	20 000	100,00
4	Odtworzenie profilu rowu odwadniającego przy ul. Obwodowej	128 340	90 866,02	70,80
5	Utrzymanie kanalizacji deszczowej wraz z rowami melioracyjnymi. W przyszłym roku przewidziano poszerzenie zakresu robót o konieczne prace przy rowach odprowadzających wody opadowe.	648 850	648 838,84	100,00
6	Monitoring przepompowni	30 000	9 225	30,75
7	Wykonanie badań wód deszczowych	8 200	4 464,90	54,45
8	Wykonanie pomiaru powykonawczego - ogrodzenie - ul. Wicjska	800	800	100,00
9	Oplaty stałe za usługi wodne - Wody Polskie (ZK)	12 000	11 289	94,08
10	Oplaty zmienne za usługi wodne - Wody Polskie (ZK)	102 341	103 052	100,69
II	Wydatki inwestycyjne	717 458	679 602	94,72
1	Kontynuacja realizacji opracowania projektu kolektora deszczowego fi 600 w ul. Wicjskiej, powiększone o dodatkowe opracowanie techniczne	421 900	387 632,46	91,88
	jw.. lecz Inspektor Nadzoru Inwestorskiego	74 100	74 065,32	99,95
	jw.. lecz umowa na przebudowę sieci elektroenergetycznej	3 500	0	0,00
	jw.. lecz opłata za założenie plomby	459	411,19	89,58
2	Modernizacja kanału deszczowego w ul. Komopnickiej	128 570	128 563,80	100,00
3	Urządzenia pomiarowe w Parku Miejskim w Redzie	88 929	88 929	100,00
	Razem	1 803 068	1 641 234,15	91,02

Uzasadnienie

I.10-Realizując zadanie p.n.."Oplaty stałe za usługi wodne - Wody Polskie (ZK), wynikające z ustawy Prawo wodne, w roku 2023 wydatkowano łącznie kwotę w wysokości 11.289,00 zł na rzecz opłat stałych za usługi wodne wnoszone do PGW Wody Polskie, w związku z 11 pozwoleniami wodnoprawnymi (opłaty stałe za I,II,III, IV kwartał 2023r.)

172

I.11-Realizując zadanie p.n. "Opłaty zmienne za usługi wodne - Wody Polskie (ZK), wynikające z ustawy Prawo wodne, w roku 2023 wydatkowano łącznie kwotę w wysokości: 103.052,00 zł na rzecz opłat zmiennych za usługi wodne wnoszone do PGW Wody Polskie, w tym: kwotę 22.813,00 zł (opłaty zmienne za IV kwartał 2022r. w związku z 10 pozwoleniami) oraz kwotę 80.239,00 zł (opłaty zmienne za I,II,III kwartał 2023r. w związku z 11 pozwoleniami wodnoprawnymi).

Sporządził: Joanna Adryjańska (ZK)

Zatwierdził: Joanna Frankowska (JF)

Uzasadnienie

Poz.II.1 W wyniku prowadzonego postępowania przetargowego dot. zadania Przebudowa odcinka sieci kanalizacji deszczowej w ul. Wiejskiej w Redzie w dniu 18 kwietnia 2023 r. podpisano umowę z firmą HYDRO – MAG Sp. z o.o. z siedzibą w (83-333 Chmielno) Garczu. Wartość umowy wraz z aneksami to 4 172 139,02 zł brutto. Termin wykonania przedmiotu umowy do 31 stycznia 2024 r. przedmiotowe zadanie uzyskało dofinansowanie z programu POLSKI Ł.A.D: PIS w wysokości 3 374 737,63 zł. Nadzór inwestorski i autorski pełni firma DROG-BUD Inwestycje Północ Sp. z o.o., Sp. k. z Tezewa. Wynagrodzenie za usługę wynosi 74 065,032 zł

Poz.II.2 W wyniku przeprowadzonego postępowania w formie zapytania ofertowego, podpisano umowę na realizację zadania pn. Częściowa wymiana sieci kanalizacji deszczowej w ul. Marii Konopnickiej wraz z wyprofilowaniem kłen. Zadanie zrealizowała firma Wiclobranżowe Przedsiębiorstwo Robót Inżynieryjnych Sp. z o.o. ul. Poli Gojawczyńskiej 3c/7, 81-587 Gdynia, NIP 5862206943. Wartość umowy wyniosła 80 117,28 zł brutto. Roboty odebrano dnia 16.06.2023 r. W celu kompleksowego zrealizowania zadania podpisano umowę z firmą NORDVIK Krzysztof Wróbel i Synowie Sp. J. na odtworzenie nawierzchni asfaltowej. Roboty w tym zakresie odebrano dnia 21.06.2023 r. a kwota za wykonanie robót wyniosła 48 446,52 zł brutto

Poz.II.3 W wyniku przeprowadzonego postępowania w formie zapytania ofertowego, podpisano umowę na realizację zadania pn. Montaż urządzeń pomiarowych w Parku Miejskim w Redzie. Zadanie zrealizowała firma PM Ecology Sp. z o.o. ul. Kiełnieńska 136, 80-299 Gdańsk, NIP 5862278374. Wartość umowy wyniosła 88 929,00 zł brutto. Roboty odebrano dnia 04.08.2023 r.

Sporządził: W. Płaczek/M. Kopiccki

SPRAWOZDANIE Z WYKONANIA WYDATKÓW ZA 2023 r.

Nazwa jednostki: Urząd Miejski, Referat Gospodarki Odpadami

Adres jednostki: 84-240 Reda, ul. Gdańska 33

Gmina: Reda

Województwo: Pomorskie

Rozdział: 90002 " Gospodarka odpadami komunalnymi"

Lp.	Wyszczególnienie	Plan po zmianach	Wykonanie	Dynamika wykonania w %
I	Koszty systemu gospodarowania odpadami razem, w tym:	7 914 492	7 332 171,96	92,64
1	Zbiórka odpadów komunalnych z nieruchomości zamieszkałych przez osoby fizyczne	6 994 009	6 465 890,65	92,45
2	Odbiór i utylizacja odpadów segregowanych przez Ekodulinę od mieszkańców Miasta Redy	41 480	38 550,70	92,94
3	Interwencje wywóz odpadów komunalnych z miejsc do tego nie przeznaczonych oraz niezbędne zakupy kamer w celu zapobiegania tworzenia się takich miejsc wraz z montażem szkolenie w zakresie ich obsługi, koszty ekspertyz w postępowaniach o usunięcie odpadów z miejsc do tego nieprzeznaczonych	109 645	109 645,16	100,00
4	Koszt kampanii informacyjno-edukacyjnej, w tym usługi internetowego zawiadania mieszkańców i zamieszczania informacji	132 748	132 748,20	100,00
5	Akcja sprzątania świata, wspieranie społecznych akcji sprzątania miasta z porzucanych odpadów komunalnych	15 000	13 320,00	88,80
6	Abonament internetowy do tabletu w celu ustalenia lokalizacji niewłaściwej do składowania odpadów	450	369,00	82,00
	Abonament telefoniczny	750	723,24	96,43
7	Zakup materiałów do obsługi - odpady komunalne, zakup sprzętu i wyposażenia	35 603	37 600,81	105,61
8	Koszty opróżniania pojemników i koszy do zbiórki odpadów z terenu miasta z umowy	386 500	342 747,20	88,68
9.1	Umowa do 31.03.2023	116 500	132 840,80	114,03
9.2	Umowa od 01.04.2023	270 000	209 906,40	77,74
10	Koszty z umowy opróżniania pojemników typu "dżwon" i "trójdzienne"	50 000	42 270,00	84,54
11	Składka na rzecz KZG na prowadzenie rejestru działalności regulowanej w zakresie odbierania odpadów komunalnych oraz prowadzenia sprawozdawczości i analiz	148 307	148 307,00	100,00
II	Koszty obsługi administracyjnej systemu gospodarowania odpadami	78 795	74 125,76	94,07
1	Zakup okularów korekcyjnych	2 870	2 869,00	99,97
2	Zakup usług zdrowotnych (badania lekarskie)	400	397,00	99,25
3	Usługi pocztowe	15 295	15 294,60	100,00
4	Zakupy sprzętu komputerowego i innych	32 581	30 582,45	93,87
5	Koszty opłat komunalnych w egzekucji US	1 000	433,91	43,39
6	Szkolenia pracowników	3 000	1 981,80	66,06
7	Podróże służbowe i używanie prywatnych samochodów do celów służbowych	5 000	4 417,58	88,35
8	Opłaty abonamentowe oprogramowaniem systemowym i aktualizacją zw. z Gospodarką odpadami (GOK) , hieżąca konserwacja wypuszczenia bitra oraz naprawy sprzętu	18 149	18 149,42	100,00
10	Zakup usług remontowych	500	0,00	0,00
III	Wynagrodzenia i pochodne	632 440	625 781,89	98,95
1	Wynagrodzenia osobowe	494 000	489 658,26	99,12
2	Dodatkowe wynagrodzenie roczne	28 544	28 543,14	100,00
3	Składka ZUS	88 700	87 165,20	98,27
4	Składka FP	7 660	7 144,39	93,27

174

5	Wynagrodzenia bezosobowe	3 430	3 165,00	92,27
6	Odpis na ZFSS	10 106	10 105,90	100,00
Razem		8 625 727	8 032 079,61	93,12

Sporządził: M. Sobieraj
Zatwierdziła: G. Lemańczyk

- Zaplanowany na rok 2023 budżet uwzględnia spowodowany zapisami umowy wzrost wynagrodzenia wykonawcy odbierającego odpady komunalne od mieszkańców Rody z powodu wzrostu inflacji. Założono 15 % wzrost wynagrodzenia z tytułu waloryzacji wynagrodzenia spowodowanego inflacją.
- Koszt opróżniania koszy ulicznych zwiększono o 15% z tytułem wzrostu inflacji na podstawie umowy ZF.272.8.2021(19.ZF.PN.U.2020 cz.3) z dnia 30 marca 2021r. na zbieranie odpadów z koszy ulicznych. Przedmiotowa umowa kończy się 31 marca 2023r. Zgodnie z art. 6 r ust. 2. ustawy o utrzymaniu czystości i porządku w gminach środki pochodzące z opłat za gospodarowanie odpadami komunalnymi można przeznaczyć na opróżnianie i utrzymywanie koszy na terenach przeznaczonych do użytku publicznego.
- W związku z zakończeniem w dniu 31 marca 2023 umowy ZF.272.8.2021(19.ZF.PN.U.2020 cz.3) i koniecznością zawarcia nowej umowy od 1 kwietnia 2023 roku zaplanowano środki na realizację usługi odbierania odpadów z koszy ulicznych od dnia 1 kwietnia 2023r.
- W związku ze zwiększeniem liczby obsługiwanych pojemników typu dzwon zwiększono środki na realizację umowy, której przedmiotem jest opróżniania pojemników do zewnętrznej segregacji odpadów.
- Składka na rzecz Komunalnego Związku Gmin przeznaczona na prowadzenie rejestru działalności regulowanej w zakresie odbierania odpadów komunalnych, prowadzenia sprawozdawczości i analiz oraz usługi wywozu elektroodpadów zaplanowana w wysokości wynikającej z zawiadomienia.
- II.1 Zaplanowano środki przeznaczone na zakup okularów dla trzech osób.
- II.3 Na usługi pocztowe niezbędne w pracy referatu - (konieczność pokrycia kosztów korespondencji do mieszkańców wezwania, numery kont itp.)
- Zakup materiałów do obsługi – to przede wszystkim zakup materiałów biurowych (papier, tonery, druki), zakup publikacji (komentarze do ustaw, periodyki). W tym paragrafie zaplanowano wydatki, które będą ponoszone na konserwację i naprawy sprzętu komputerowego (nowe dyski twarde, zasilacze, płyty główne, pamięci RAM, procesory, karty graficzne, monitory) oraz biurowego (niszczarki, elementy eksploatacyjne do drukarek np. bębny, głowice itp.) będącego w posiadaniu pracowników Referatu niezbędnych do obsługi mieszkańców i bieżącej pracy Referatu Gospodarki Odpadami Komunalnymi.
- II.6 Ujęto koszty szkolenia pracowników (ciągłe zmiany przepisów wymuszają konieczność uczestniczenia w szkoleniach), w tym dojazdy na szkolenia
- Podróże służbowe i używanie prywatnych samochodów do celów służbowych – zwiększono wydatek, gdyż obecnie przyznany limit nie umożliwia regularnych, czystych kontroli zarówno przestrzegania regulaminu czystości i porządku jak i prawidłowości wykonywania umów przez wykonawców.
- II.7
- II.8 Opłaty abonamentowe programów używanych przez referat i ich aktualizacja.
- III Do obsługi systemu przeznaczono 5 etatów w tym 1 etat na stanowisku kierowniczym i 4 etaty na stanowiskach urzędniczych.

SPRAWOZDANIE Z WYKONANIA WYDATKÓW ZA 2023 r.

Nazwa jednostki: Urząd Miejski
Adres jednostki: 84-240 Reda, ul. Gdańska 33

Gmina: Reda
Województwo: Pomorskie

Dział: 900 "Gospodarka komunalna"

Rozdział: 90003 "Oczyszczanie miasta "

Lp.	Wyszczególnienie	Plan po zmianach	Wykonanie	Dynamika wykonania w %
I	Wydatki bieżące - obszar miasta	1 899 180	1 898 698	99,97
1	Zamiatanie ulic i usuwanie śniegu	1 521 489	1 521 489,23	100,00
2	Utrzymanie zieleni w drogach gminnych	324 491	324 009,22	99,85
3	Utrzymanie i pielęgnacja zieleni w drogach gminnych wraz z wymianą drzewostanu.	53 200	53 200	100,00
	Ogółem	1 899 180	1 898 698,45	99,97

Sporządził : Marcin Sobieraj

116

SPRAWOZDANIE Z WYKONANIA WYDATKÓW ZA 2023 r.

Nazwa jednostki: Urząd Miejski
Adres jednostki: 84-240 Reda, ul. Gdańska 33

Gmina: Reda
Województwo: Pomorskie

Dział: 900 "Gospodarka komunalna"
Rozdział: 90004 "Utrzymanie zieleni w miastach"

Lp.	Wyszczególnienie	Plan po zmianach	Wykonanie	Dynamika wykonania w %
I.	Wydatki bieżące	548 312	520 622	94,95
1	Zakup materiałów koniecznych do właściwej eksploatacji zieleni miejskiej i urządzonych na niej placów zabaw oraz boisk.	2 000	1 241	62,04
	Zakup zestawu urządzeń zabawowych	17 500	12 175	69,57
2	Wynajem i serwis kabin WC (TOI - TOI)	5 484	4 234	77,20
	Przegląd boisk, placów zabaw i siłowni.	5 000	5 000	100,00
	Wymiana i uzupełnienie piasku w piaskownicach miejskich	18 000	17 958	99,77
	Utrzymanie zieleni w mieście z umowy od 1.04.2021	87 450	87 450	100,00
	Przegląd i coroczna instalacja grilla i fontann w MPR w tym odmładzanie oszek wodnych	12 000	12 000	100
3	Zakupy materiałów i roślin przeznaczonych na utrzymanie zieleni w mieście	18 500	15 639	84,53
4	Oświetlenie MPR	8 000	6 528	81,60
5	Renowacja ławek w MPR w Redzie	9 500	9 123	96,03
6	Naprawa nawierzchni z trawy syntetycznej wraz z konserwacją boiska ul. Ceynowy	15 603	0	0,00
7	Realizacja zadań związanych z dozowaniem i zielenią w rejonie ul. Gniewowskiej w okolicach cementarni gminnego.	20 100	20 100	100,00
8	Realizacja zadań związanych z drzewami i zielenią w rejonie ul. Aleja Lipowa i park w Cieszcynie	104 096	104 096	100,00
9	Realizacja zadań związanych z urządzeniem, utrzymaniem, pielęgnacją i ochroną zieleni w mieście	129 099	129 099	100,00
10	Utrzymanie drzew pomnikowych (badania dendrologiczne)	12 760	12 760	100,00
11	Wykonanie, zamontowanie i utrzymanie budek dla sikorek (ochrona kasztanowców)	220	220	100,00
12	Urządzenie części działki nr 534/2 obr 1 z przeznaczeniem na urządzenie zieleni miejskiej częściowo utwardzonej wraz z jej zabezpieczeniem w postaci ogrodzenia.	83 000	83 000	100,00
II	Wydatki inwestycyjne	433 100	424 469	98,01
1	Opracowanie PT nowej części parku i rewitalizacji MPR	115 806	115 806	100,00
	zw. Pomiar wydajności hydrantów	370	369	99,73
2	PT zadania wraz ze sceną w amfiteatrze MPR - operat wodnoprawy	4 924	4 924	100,00
3	Wykonanie bezpiecznej nawierzchni boiska do siatkówki z wykorzystaniem do badmintona i innych gier zespołowych w parku w Cieszcynie - BUDŻET OBYWATELSKI	88 829	82 410	92,77
4	Podwórko Betlejem(ul. Kwiatowa) - rozbudowa miejsca dla sportu i rekreacji w dzielnicy Betlejem - BUDŻET OBYWATELSKI	108 741	108 694	99,96
5	Wykonanie parków kieszonkowych przy ul. Norwida - BUDŻET OBYWATELSKI	102 430	102 426	100,00
6	Wykonanie PT budowy integracyjnego ogólnodostępnego placu zabaw przy ul. Trzciniowej w Redzie.	12 000	9 840	82,00
	Razem	981 412	945 091	96,30

ATF

Uzasadnienie

I. 9 - Wydatek związany z koniecznością wykonania specjalistycznych badań dendrologicznych 4 pomników przyrody z uwagi na postępującą infekcję patogenem grzybowym, stwarzającym zagrożenie dla stanu zdrowia tych drzew, a co za tym idzie zagrożenie wywrotem – badań wynikających z opracowania dendrologicznego pn. „Badanie stanu zdrowotnego 7 pomników przyrody rosnących na terenie miasta Redy” z dn. 8 grudnia 2023r.

I. 10 - W 2023r. nie realizowano wydatku polegającego na wykonaniu opracowaniu opinii dendrologicznej w związku z zagrożeniem bezpieczeństwa związanym z drzewami na terenie miasta Redy (środki zabezpieczone są na potrzeby sytuacji nagłych, wymagających pilnych działań, które muszą być poprzedzone analizą dendrologiczną - w roku 2023 nie zaistniała taka potrzeba).

I. 11 - W ramach zadania realizowana jest usługa obejmująca czyszczenie i konserwację 22 budek lęgowych zgodnie z zawartą w 2022 r. trzyletnią umową (2022-2024) na wykonanie i konserwację 22 budek lęgowych dla sikorok na wybranych drzewach, w celu ochrony tych drzew przed pasożytem szrotówkiem kasztanowcowiaczkiem. Poniesiony w 2023 r. wydatek w wysokości 220 zł związany był z okresowym czyszczeniem i konserwacją budek po sezonie lęgowym.

Sporządził: E. Gularska

Zatwierdził: J. Frankowska (ZK)

Uzasadnienie

Poz. II.1 - W styczniu 2023 r. podpisano umowę z laureatem konkursu architektonicznego tj. IAKA Architekci Jarosław Zieliński z siedzibą w (80-126) Gdańsku dot. zadania pn. Opracowanie wielobranżowej dokumentacji projektowo – kosztorysowej wraz z nadzorem autorskim dla rewitalizacji i rozbudowy Miejskiego Parku Rodzinnego z tężnią oraz wodnym placem zabaw w Redzie. Wartość umowy to 200 000,00 zł. Termin zakończenia to 31.03.2024 r.

Poz. II.3 - Wykonanie nawierzchni bezpiecznej poliuretanowej wylewancj na istniejącym boisku (pow. ok. 162m²) do koszykówki/ siatkówki wraz z przygotowaniem podłoża oraz wymalowaniem linii do gry w siatkówkę i koszykówkę.

Wyposażenie: 2 ławki oraz kosz na śmieci, słupki oraz siatka do gry w siatkówkę. Wykonawca robót: SIGMAPLAY Iga Siwak, Koszt całkowity: 82 410zł. Protokół odbioru robót: 18.05.2023r.

Poz. II.4 - Oświetlenie boiska do piłki nożnej. Wyposażenie: szafka oświetleniowa, budowa linii kablowej, maszty oświetleniowe wraz z podłączeniem w słupie EZO, geodezja.

2. Dostawa i montaż urządzeń sportowych do ćwiczeń na świeżym powietrzu typu street workout. Elementy wyposażenia siłowni: słup konstrukcyjny, słup konstrukcyjny 1,3m - 3szt., słup konstrukcyjny 1,9m - 1szt., drabinka pionowa - 1szt., drążek 1,2m - 3szt., poręcz równoległe (drążki) 1,5m - 2szt., słup konstrukcyjny 2,5 m - 3 szt., nawierzchnia bezpieczna z mat przerostowych, tablica informacyjna -1szt. Wykonawca robót:

PMP Sp. z o.o. Wejherowo 84-200, ul. Budowlanych 2 (roboty budowlane) oraz 1Move, Ul. Morelowa 5/30, Gdańsk 80-174. Koszt całkowity: 108 694,10zł

Protokół odbioru robót- oświetlenie 02.08.2023r.

Protokół odbioru robót street workout 28.12.2023r.,

Poz. II.5 - Park zielony wraz z dojściem dla wózków, wykonanie 7 miejsc postojowych, wykonanie placu do zawracania 12,5 m x 12,5 wykonanie ogrodzenia panelowego od strony budynku komunalnego, oraz renowacja i montaż 2 ławek. Wykonawca: ZOMBRIUK Adam Płocki, 84-240 Reda, ul. Spółdzielców 7 (roboty budowlane). Oraz Projekt techniczny. Wykonawca: Patrycjusz Kamiński Projekty i usługi drogowe ul. Rumiankowa 3, 84-100 Polczyno. Koszt całkowity: 102 426,20zł; Protokół odbioru robót: 23.08.2023r

Poz. II.6 - Wykonanie projektu zagospodarowania terenu wraz z projektem integracyjnego ogólnodostępnego placu zabaw przy ul. Trzeźnowej nr ewid. działki 1390/6 w Redzie. Koszt całkowity 9 840zł. Wykonawca: Firma Handlowo-Usługowa „JKR” Karol Reszka, 84-240 Reda.

Sporządził: M. Bartczak/M. Kopickei

Zatwierdził: I. 13-17 - J. Frankowska (ZK)

178

SPRAWOZDANIE Z WYKONANIA WYDATKÓW ZA 2023 r.

Nazwa jednostki: Urząd Miejski
Adres jednostki: 84-240 Reda, ul. Gdańska 33

Gmina: Reda
Województwo: Pomorskie

Dział: 900 "Gospodarka komunalna"
Rozdział: 90005 "Ochrona powietrza atmosferycznego i klimatu "

I.p.	Wyszczególnienie	Plan po zmianie	Wykonanie	Dynamika wykonania w %
I.	Wydatki bieżące	14 100	4 100	29,08
1.	Prowadzenie działań edukacyjnych i informacyjnych (propaganda) w ramach wykonania umowy zawartej z WFOŚiGW w Gdańsku, w pierwszej połowie 2023 roku prowadzone działania edukacyjne i informacyjne dotyczące Programu "Czyste Powietrze"	3 793	3 793	100,00
2.	Prowadzenie pozostałych działań edukacyjnych i informacyjnych w zakresie ochrony powietrza realizowanych przez Gminę	307	307	100,00
3.	Przystąpienie do kontroli palenisk w piecach w celu ustalenia użytych materiałów opalowych by wykluczyć spalanie odpadów	10 000	0	0,00
II.	Wydatki majątkowe	40 000	20 000	50,00
1.	Dofinansowanie osobom fizycznym nieprowadzącym działalności gospodarczej wymiany nieefektywnych źródeł ciepła	40 000	20 000	50,00
	Razem	54 100	24 100	44,55

Uzasadnienie

- I. 1,2** Zgodnie z porozumieniem zawartym w dniu 31.05.2021r. pomiędzy Gminą Miasto Reda z WFOŚiGW w Gdańsku, w pierwszej połowie 2023 roku prowadzone działania edukacyjne i informacyjne dotyczące Programu "Czyste Powietrze", w tym: zlecono wykonanie filmu reklamowego dotyczącego Programu "Czyste Powietrze". Łączny koszt zadania wyniósł 1.600,00 zł. Zlecono Wykonanie rollupu oraz broszury dot. Programu "Czyste Powietrze"(faktura na łączną kwotę: 2500,00 zł za wyk.rollupu - zad 1.: 307,50 zł brutto oraz broszura CZP -zad. 2: 2.192,50 zł brutto, z czego płatność w wysokości 2.193 zrealizowano w ramach zad nr 1 a kwotę 307 sfinansowano w ramach zadania nr 2).
- II.1** W ramach zadania "Dofinansowanie osobom fizycznym nieprowadzącym działalności gospodarczej wymiany nieefektywnych źródeł ciepła" zostały zrealizowane 4 spośród 8 spisanych umów dotacyjnych. Na podstawie § 5 ust. 9 „Regulaminu określającego zasady udzielania dotacji celowej na wymianę nieefektywnych źródeł ciepła na paliwo stałe na terenie Gminy Miasto Reda” (przyjętego uchwałą nr XI.III/434/2022 Rady Miejskiej w Redzie z dnia 27 stycznia 2022 r.) Gmina Miasto Reda przyznała dotację celową na wymianę nieefektywnych źródeł ciepła na paliwo stałe 8 Wnioskodawcom, każdemu na kwotę 5.000 zł, łącznie 40.000 zł. Wnioski o rozliczenie ww. dotacji zgodne z § 5 ust. 13 ww. Regulaminu złożyło 4 spośród ww. 8 Wnioskodawców. Na podstawie § 5 ust. 15 ww. Regulaminu Gmina Miasto Reda dokonała wypłaty udzielonej dotacji pozytywnie oceniając wszystkie ww. 4 rozliczenia, w łącznej wysokości 20.000 zł.

Sporządził: Lucyna Barwińska, Joanna Frankowska

178

SPRAWOZDANIE Z WYKONANIE WYDATKÓW ZA 2023 r.

Nazwa jednostki: Urząd Miasta w Redzie
Adres jednostki: 84-240 Reda, ul. Gdańska 33

Gmina: Reda
Województwo: Pomorskie

Dział: 900 "Gospodarka komunalna"
Rozdział: 90013 "Schroniska dla zwierząt"

Lp.	Wyszczególnienie	Plan po zmianach	Wykonanie	Dynamika wykonania w %
I.	Wydatki bieżące	142 000	142 000	100,00
1	Przyjmowanie i przetrzymywanie zwierząt w schronisku	142 000	142 000	100,00
	Razem	142 000	142 000	100,00

Uzasadnienie

Realizacja zadania polegającego na przyjmowaniu i przetrzymywaniu bezdomnych zwierząt z terenu miasta Redy stanowi zadanie własne Gminy. Gmina Miasto Reda zawarła kolejne Porozumienie Międzygminne w dniu 7 grudnia 2022r. pomiędzy Gminą Miasta Gdyni i Gminą Miasto Reda w sprawie przejęcia przez Gminę Miasta Gdyni zadania własnego Gminy Miasto Reda z zakresu zapobiegania bezdomności zwierząt na zasadach określonych w przepisach o ochronie zwierząt. W ramach powierzenia Miasto Gdynia w Schronisku dla Bezdomnych Zwierząt w Gdyni "Ciapkowo" realizuje m.in. opiekę nad zwierzętami, w tym zabiegi weterynaryjne, pomoc zwierzętom rannym w wypadkach drogowych oraz odławianie bezpańskich zwierząt. W roku 2023 Gmina Miasto Reda udzieliła Gminie Miasta Gdyni dotacji płatnej w II ratach tj. w kwocie 71.000,00 zł oraz w kwocie 71.000,00 zł (łącznie 142.000 zł). Rozliczenie dotacji dokonane w styczniu 2024 roku wykazało jej wykorzystanie w całości. Łącznie w 2023 roku podjęto 82 interwencje, do Schroniska trafiło 56 zwierząt (bezdome koty i psy).

Sporządził: J. Adryjańska

SPRAWOZDANIE Z WYKONANIA WYDATKÓW ZA 2023 r.

Nazwa jednostki: Urząd Miejski
Adres jednostki: 84-240 Reda, ul. Gdańska 33

Gmina: Reda
Województwo: Pomorskie

Dział: 900 "Gospodarka komunalna"
Rozdział: 90015 "Oświetlenie ulic, placów i dróg"

Lp.	Wyszczególnienie	Plan po zmianach	Wykonanie	Dynamika wykonania w %
I.	Wydatki bieżące	2 491 893	2 363 961	95
1	Wynajem majątku oświetleniowego	1 310 000	1 259 233	96,12
2	Zakup i dystrybucja energii do oświetlenia	1 050 000	1 008 336	96,03
3	Naprawa oświetlenia w tunelu pod drogą publiczną.	1 521	1 521	99,99
4	Naprawa oświetlenia na terenie miasta	7 872	7 872	100,00
5	Demontaż i montaż ozdób świątecznych	32 015	32 005	99,97
6	Umowa przyłączeniowa do sieci elektroenergetycznej nr P/23/000517	254	0	0,00
7	Umowa przyłączeniowa do sieci elektroenergetycznej nr P/22/012370	231	0	0,00
8	Oświetlenie uliczne poza umową z EZO (targowisko, dworzec PKP)	90 000	54 995	61,11
	Razem	2 491 893	2 363 961	94,87

Poz. 1.8 Niższe wykonanie wyniku z wprowadzenia cen maksymalnych dla odbiorców chronionych po podpisaniu umowy na zakup energii.

Sporządził: M. Kopickei

181

SPRAWOZDANIE Z WYKONANIA WYDATKÓW ZA 2023 r.

Nazwa jednostki: Urząd Miasta w Redzie
Adres jednostki: 84-240 Reda, ul. Gdańska 33

Gmina: Reda
Województwo: Pomorskie

Dział: 900 "Gospodarka komunalna"
Rozdział: 90019 "Wydatki związane z gromadzeniem środków z opłat i kar za korzystanie ze środowiska"

Lp.	Wyszczególnienie	Plan po zmianach	Wykonanie	Dynamika wykonania w %
I	Wydatki bieżące			
1	Ekspertyzy dendrologiczne w celu utrzymania form ochrony przyrody	5 600	5 597	99,94
2	Realizacja zadań związanych z urządzaniem i utrzymaniem zieleni	29 902	28 924	96,73
Ogółem		35 502	34 521	97,24

Sporządził: Ewelina Gularska

182

SPRAWOZDANIE Z WYKONANIA WYDATKÓW ZA 2023 r.

Nazwa jednostki: Urząd Miasta w Redzie
Adres jednostki: 84-240 Reda, ul. Gdańska 33

Gmina: Reda
Województwo: Pomorskie

Dział: 900 "Gospodarka komunalna"
Rozdział: 90026 "Pozostałe działania związane z gospodarką odpadami"

Lp.	Wyszczególnienie	Plan po zmianach	Wykonanie	Dynamika wykonania w %
I.	Wydatki bieżące	17 311	17 310,68	100,00
1	Odbiór azbestu w ramach Programu Oczyszczenia Kraju z Azbestu.	17 311	17 310,68	100,00
	Razem	17 311	17 310,68	100,00

Sporządził: M. Okrucńska (GO)

PRAWOZDANIE Z WYKONANIA WYDATKÓW ZA 2023

Nazwa jednostki: Urząd Miejski
Adres jednostki: 84-240 Reda, ul. Gdańska 33

Gmina: Reda
Województwo: Pomorskie

Dział: 900 - "Gospodarka komunalna"
Rozdział: 90095 - "Pozostała działalność"

Lp.	Wyszczególnienie	Plan po zmianach	Wykonanie	Dynamika wykonania w %
I	Wydatki bieżące	164 938	163 600	99,19
1	Zakup chipów i czytników do oznakowania psów	750	749	99,85
2	Wszczepianie psom chipów i prowadzenie elektronicznego systemu rejestracji psów	400	38	9,38
3	Zakup karmy dla kotów	32 915	32 056	97,39
4	Zakup sprzętu do pielęgnacji zieleni	6 205	6 205	100,00
5	Remont koszy na psie odchody	3 407	3 407	100,00
6	Usługi związane z odławianiem i transportem bezpiecznych kotów i dzikich zwierząt oraz opieka weterynaryjna i usługi związane z zapewnieniem porządku i bezpieczeństwa zw. z dzikimi zwierzętami.	56 616	56 616	100,00
7	Zbieranie, transport i utylizacja zwłok padłych zwierząt na terenie Miasta Redy	59 871	59 869	100,00
8	Zakup domków dla kotów	1 774	1 661	93,60
9	Dotacje celowe z budżetu jst do realizacji organizacji prowadzącym działalność pożytku publicznego.	3 000	3 000	100,00
II	Składki Gminy	79 421	79 421	100,00
1	Składka członkowska na rzecz Komunalnego Związku Gmin "Dolina Redy i Chylonki".	79 421	79 421	100,00
Razem		244 359	243 021	99,45

Uzasadnienie

I.1- Realizując zadanie pn. "Zakup chipów i czytników do oznakowania psów", w roku 2023 Gmina Miasto Reda zakupiła 69 szt. chipów dla psów za łączną kwotę 748,95 zł.

I.2-Realizacja zadania pn. "Wszczepianie psom chipów i prowadzenie elektronicznego systemu rejestracji psów" wynika z zapisów Gminnego Programu Opieki nad Zwierzętami Bezdomnymi na 2023 rok. W roku 2023, na podstawie umów zawartych z trzema gabinetami weterynaryjnymi działającymi na terenie Miasta Redy, zabezpieczającymi na cały rok 2023 łącznie kwotę 400 zł, wszczepiono chipy 2 psom, za łączną kwotę 37,50 zł. Dynamika wykonania zadania wynika z niskiego stopnia realizacji zadania przez Gabinety weterynaryjne i małego stopnia zainteresowania mieszkańców możliwością bezpłatnego oznakowania posiadanych psów. Praktyka wskazuje na przekazywanie faktur za realizację zabiegów w ostatnim miesiącu danego roku, stąd wcześniej nie ma możliwości dokonania zmian w planie wydatków.

I.3-W roku 2023 na realizację zadania pn. "Zakup karmy dla kotów" wydatkowano środki finansowe w łącznej wysokości: 32.055,87 zł. Gmina Miasto Reda w roku 2023 zawarła 26 umów na opiekę nad wolno żyjącymi kotami (w tym ich dokarmianie), na podstawie których "społeczny" Opiekunom zapewnił refundację części kosztów zakupu karmy, określając limit miesięczny zwracanych należności. Trzech opiekunów rozwiązało umowy m.in. w związku ze zmianą miejsca zamieszkania. Ww. zadanie realizowane było w ramach Gminnego Programu Opieki nad Zwierzętami Bezdomnymi na 2023 rok, wypełniając ustawowy obowiązek Gminy w zakresie opieki nad kotami wolno żyjącymi.

184

1.6- W ramach zadania pn. "Usługi związane z odławianiem i transportem bezpańskich kotów i dzikich zwierząt oraz opieka weterynaryjna i usługi związane z zapewnieniem porządku i bezpieczeństwa zw. z dzikimi zwierzętami" w roku 2023 wydatkowano środki w wysokości: 55.755 zł. W roku sprawozdawczym dokonano: 12 miesięcznych płatności za wykonanie umowy na realizację ww. usługi w 2023 roku (zawartej na łączną kwotę ryczałtową w wysokości 55.755 zł - 11 płatności w wysokości 4.400 zł) oraz 1 płatność za realizację ww. usługi w grudniu 2022 roku (kwota w wysokości 7.355 zł). W ramach ww. umowy w 2023 roku zgłoszono interwencje względem 311 zwierząt, przy czym działaniami objęto 144 zwierząt: 125 kotów, 2 wachlaki, 2 jerzyki, 3 lisy, 1 kuna, 2 mewy, 1 labędź, 6 gołębi oraz 2 zółwie stepowe. W 2023 roku sterylizacji poddano 50 kotek, a kastracji - 22 koty. Dodatkowo Gmina Miasto Reda w związku z problemem mew bytujących na terenie SP3 w Redzie, zlecono wykonanie zadania związane z potrzebą wysiedlenia mew bytujących na terenie Szkoły Podstawowej Nr 3 - zlecono wykonanie opinii ornitologicznej. Środki finansowe przeznaczone na to zadanie wyniosły 861 zł.

1.8- W ramach realizacji zapisów Gminnego Programu Opieki nad Zwierzętami Bezdomnymi na rok 2023, mając na uwadze potrzeby zgłoszone przez "społecznych" Opiekunów, z którymi zawarto umowy na dokarmianie kotów wolno żyjących, Gmina Miasto Reda zakupiła 3 domki dla kotów wolno żyjących za łączną kwotę: 1.660,50 zł. Jeden domek przekazano pod opiekę ww. Opiekunom, zaś pozostałe 2 domki - pozostawiono w zasobie Urzędu, celem przekazania ich w roku 2024 pod opiekę kolejnym osobom zainteresowanym.

1.9- W ramach zadania pn. "Zapewnienie opieki zwierzętom gospodarskim", Gmina Miasto Reda realizując obowiązek wynikający z Gminnego Programu Opieki nad Zwierzętami Bezdomnymi na 2023 zabezpieczyła środki finansowe w wysokości 500 zł, w razie nagłej potrzeby zapewnienia opieki zwierzęciu gospodarskiemu pozostawionemu bez opieki. Konieczne było zapewnienie tej kwoty do końca roku sprawozdawczego, na wypadek wystąpienia ww. sytuacji w drugiej połowie grudnia 2023r. W związku brakiem sytuacji, w której konieczna byłaby opieka nad porzuconym zwierzęciem gospodarskim ww. środki zostały przeniesione na inne zadanie.

Sporządził: J. Adryjańska (ZK) - zad. 1. 1-3, 8, 10-11

Zatwierdził: J. Frankowska (ZK) - zad. 1. 1-3, 8, 10-11

185

SPRAWOZDANIE Z WYKONANIA WYDATKÓW ZA 2023 r.

Nazwa jednostki: Urząd Miasta
Adres jednostki: 84-240 Reda, ul. Gdańska 33

Gmina: Reda
Województwo: Pomorskie

Dział: 921 "Kultura i ochrona dziedzictwa narodowego"
Rozdział: 92105 "Pozostałe zadania w zakresie kultury"

Lp.	Wyszczególnienie	Plan po zmianach	Wykonanie	Dynamika wykonania w %
I	Udzielenie pomocy finansowej na realizację zadań z zakresu kultury z Powiatu	5 000	5 000	100,00
1.	IX Międzynarodowy Konkurs Kaszubskiej Sztuki Wizualnej "Cassubia Visuales"	3 000	3 000	100,00
2.	Grupa Teatralna Reda	2 000	2 000	100,00
II	Dotacje dla organizacji pozarządowych	2 200	2 200	100,00
1.	Zrzeszenie Kaszubsko Pomorskie Oddział Reda	2 200	2 200	100,00
Razem		7 200	7 200	100,00

I. Na podstawie umowy nr 63/2023 zawartej w dniu 3 marca 2023 roku pomiędzy Powiatem Wejherowskim a Gminą Miasto Reda, mającą na celu udzielenie pomocy finansowej na realizację zadań z zakresu kultury i kultury fizycznej, Gmina Miasto Reda zleciła Fabryce Kultury wykonanie imprez wskazanych w powyższej tabeli.

II. Zgodnie z Uchwałą nr I.VI/542/2022 Rady Miejskiej w Redzie z dnia 29 listopada 2022 roku w sprawie Rocznej Programu Współpracy Gminy Miasto Reda z organizacjami pozarządowymi oraz podmiotami, o których mowa w art. 3 ust. 3 ustawy z dnia 24 kwietnia 2003 roku o działalności pożytku publicznego i o wolontariacie na 2022 rok, określony został zakres zadań przewidziany do realizacji przez podmioty prowadzące działalność pożytku publicznego. Miejszają się w nim zadania z obszaru kultury i dziedzictwa narodowego. Na podstawie programu ogłoszony został otwarty konkurs ofert na zdanie w zakresie działalności na rzecz mniejszości narodowych i etnicznych oraz języka regionalnego. W wyniku rozstrzygnięcia konkursu Związek Harcerstwa Polskiego Chorągiew Gdańska Hufiec Rumia otrzymał dotację zgodnie z zawartą w tym celu umową nr 3/2023

Sporządziła: A. Bartkowska

186

WYKONANIE PLANU FINANSOWEGO NA 2023 ROK

Nazwa jednostki: Fabryka Kultury

Adres jednostki: 84-240 Reda, ul. Łąkowa 59

Gmina: Reda

Województwo: Pomorskie

Dział: 921 "Kultura i ochrona dziedzictwa narodowego"

Rozdział: 92109 "Domy i Ośrodki Kultury"

I.p	Wyszczególnienie	Plan 2023 po zmianach	2023	Dynamika w %
I	Koszty utrzymania obiektu razem, w tym	105 279	105 279	100
1	Ogrzewanie	52 251	52 251	100
2	Energię elektryczną	27 437	27 437	100
3	Woda	1 439	1 439	100
4	Wywóz nieczystości	3 716	3 716	100
5	Środki czystości	4 505	4 505	100
6	Przebieg konserwacji/prac konserwacyjnych w zesp. obiektu	5 350	5 350	100
7	Monitoring obiektu	3 512	3 512	100
8	Podatek od nieruchomości	6 988	6 988	100
9	Opłata za zajęcie pasa/wyr. nowej opr. ruchu	80	80	100
II	Koszty bieżące administracji razem, w tym:	62 394	62 394	100
1	Opłaty licencyjne	12 629	12 629	100
2	Usługi BIP	4 700	4 700	100
3	Badania okresowe	1 888	1 888	100
4	Serwis i nadzór nad siecią komputerową	7 700	7 700	100
5	Instruktor KODO	4 800	4 800	100
6	Szkolenia pracowników	3 610	3 610	100
7	Używanie samochodów prywatnych do celów służbowych	2 585	2 585	100
8	Krajowe podróże służbowe	754	754	100
9	Usługi telefoni komórkowej	1 932	1 932	100
10	Usługi telefoni stacjonarnej	1 608	1 608	100
11	Usługi internetowe	1 054	1 054	100
12	Usługi bankowe	750	750	100
13	Usługi prawne	7 171	7 171	100
14	Usługi promocyjne	3 969	3 969	100
15	Usługi pocztowe	450	450	100
16	Pozostałe str. internetowa abonament rty odśnieżanie dachu, inne u	8 394	8 394	100
III	Koszty organizacji imprez* razem w tym:	1 155 377	1 031 678	89
1	Imprezy ogólno miastkie	1 010 889	887 190	88
2	Malarstwo	13 240	13 240	100
3	Rysunek	4 080	4 080	100
4	Szachy	11 973	11 973	100
5	Zajęcia kreatywne	10 000	10 000	100
6	Gitara i dźwięk	11 400	11 400	100
7	Ceramika	12 555	12 555	100
8	Studio wokalne	8 640	8 640	100
9	Studio wokalne dla dzieci	3 200	3 200	100
10	Teatr seniorzy	13 830	13 830	100
11	Teatr: SUFFLER	9 000	9 000	100
12	Boho Reda klub malarstwa	4 144	4 144	100
13	TAI CHI	3 771	3 771	100
14	Chór	13 200	13 200	100
15	Rodzenie	17 745	17 745	100
16	Zajęcia fotograficzne	3 960	3 960	100
17	Białe Spiew	3 750	3 750	100
IV	Zakupy razem w tym:	79 928	79 928	100
1	Wypożyczenie	40 987	40 987	100
2	Materiały do zajęć	9 636	9 636	100
3	Artykuły do biurow	2 505	2 505	100
4	Materiały biurowe	4 248	4 248	100
5	Zakup czasopiśm i prasy	4 468	4 468	100
6	Materiały promocyjne i reklamowe	6 893	6 893	100
7	Materiały techniczne	9 302	9 302	100
8	Materiały bhp	1 888	1 888	100
V	Remonty razem	3 498	3 498	100
1	Remonty i naprawy urządzeń biurowych	2 224	2 224	100
2	Pozostałe remonty i naprawy	1 274	1 274	100
VI	Wydatki na wynagrodzenia i pochodne	916 104	916 104	100
1	Wynagrodzenia osobowe	695 703	695 703	100
2	Składki ZUS	127 934	127 934	100
3	Składki FP	13 437	13 437	100
4	Opis na ZFSS	17 932	17 932	100
5	Wynagrodzenia bezosobowe	61 099	61 099	100
VII	Program Niepodległa - Droga do wolności	29 700	29 700	100
VIII	Program Niepodległa-Powstanie Styczniowe 1863-1864	13 702	13 702	100
	Ogółem koszty	2 365 981	2 242 283	95

187

PRZYCHODY - źródła finansowania		2 180 304	2 180 304	100
1	Środki własne	236 867	236 867	100
2	Program Nierodzieła - Droga do wolności	25 200	25 200	100
3	Program Nierodzieła-Powstanie styczniowe 1863-1864	11 000	11 000	100
4	Dotacja z budżetu miasta	1 907 237	1 907 237	100

1. Stan środków na początek roku 01.01.2023	185 677
2. Stan należności	228 927
– w tym należności wymagalnych	228 057
3. Stan zobowiązań	11 628
– w tym zobowiązań wymagalnych	11 628
4. Stan na koniec okresu	123 698

Zatrudnienie w przeliczeniu etaty, w tym:	2023
dyrektor	1
kierownik	1,5
pracownicy administracji i biura	2
pracownicy kultury	4
pracownicy obsługi	0,75
Razem	9,25

Przychody	Plan 2023 pozycjach	Wykonanie
1. sekcje w tym:	37 159	37 159
*ceramika	10 837	10 837
*sekcje	26 332	26 332
2.wzajem Sali i plakatowanie	26 588	26 588
3.nier	5 273	5 273
4.inne	151 199	151 199
5. odsetki bankowe	12 648	12 648
6.darowizny	4 000	4 000
Razem	236 867	236 867

SPRAWOZDANIE FABRYKA KULTURY W REDZIE ZA OKRES OD 1 STYCZNIA DO 31 GRUDNIA 2023

<p>3 STYCZNIA – 31 STYCZNIA</p>	<p>POKONKURSOWA WYSTAWA „CASSUBIA VISUALES” /FABRYKA KULTURY W REDZIE/</p> <p><i>„Cassubia Visuales” swoje rozstrzygnięcie miała pod koniec roku 2022. Po wyborze jury otwarta została wystawa promująca region Kaszub w formie artystycznego plakatu. Przez niemal pełen miesiąc podziwiać można było cały przekrój prac zrobionych różnymi technikami nawiązującymi zarówno do kaszubszczyzny, różnych szkół plakatu artystycznego oraz progresywnego spojrzenia na wzornictwo haftu kaszubskiego. Podczas wystawy zobaczyć można było cały przekrój prac nadesłanych pocztą, w tym zwycięskie. Jury swoim wyborem staroło się zaprezentować cały wachlarz i różnorodność wizji artystycznych uczestników konkursu i nagrodzić te prace, które jego zdaniem są pogłębioną refleksyjną i analizą specyfiki regionu Pomorza oraz wzornictwa haftu kaszubskiego .</i></p> <p><i>Zgodnie z regulaminem konkursu, prace zostały nagrodzone w 2 kategoriach: promocja oraz wzornictwo.</i></p> <p><i>„Cassubia Visuales” – to konkurs na plakat artystyczny – graficzne przetworzenie wzorów kaszubskich na współczesną, nieoczywistą i nowatorską formę, mający na celu promowanie współczesnych, a także tradycyjnych technik graficznych oraz promowanie Kaszubskiego folkloru.. Konkurs odbywa się nieprzerwanie od siedmiu edycji ciesząc się niesłabnącym zainteresowaniem.</i></p>
<p>7 STYCZNIA</p>	<p>CHARYTATYWNY SPEKTAKL „PSIAKOŚĆ” / FABRYKA KULTURY W REDZIE /</p> <p><i>7 stycznia Fabryka Kultury w Redzie zaprosiła mieszkańców na spektakl „Psiakość”, którego dochód ze sprzedaży biletów został przekazany rodzinie z Redy, która w wyniku pożaru straciła dom. Przedstawienie w wykonaniu Teatru Valldal był okazją do spotkania się całych rodzin i okazaniu pomocy potrzebującym.</i></p> <p><i>“Psiakość” to wzruszająca opowieść dla całej rodziny o kundelku, którego pan zapomniał pewnego razu zabrać z lasu do domu... No, nie do końca zapomniał... Tytułowy Psiakość postanawia więc samodzielnie wrócić do miasta, a że na swojej drodze spotyka “niczego sobie” Wilczkę, której znudziło się leśne towarzystwo i chce liźnąć świata - wspólnie wyruszają w podróż. Po drodze spotkają masę zwariowanych bohaterów i przeżyją przygody, które coraz bardziej ich do siebie zbliżą. Będzie bajkowo, muzycznie i komediowo. Będzie wzruszająco, romantycznie, ale i z morałem - bo “Psiakość” to przede wszystkim uniwersalna opowieść o przyjaźni i odpowiedzialności. Spektakl został</i></p>

SPRAWOZDANIE FABRYKA KULTURY W REDZIE ZA OKRES OD 1 STYCZNIA DO 31 GRUDNIA 2023

	<p>przygotowany przez warsztatową grupę dorosłych miłośników teatru <i>NacoTomi</i>, działającą przy Teatrze Komedii <i>Valldal</i>.</p> <p>Wydarzenie było charytatywne. Prezentacja przedstawienia miała na celu zbiórkę pieniędzy na pomoc w odbudowie domu po pożarze rodziny <i>Halkiewicz</i>.</p>
8 STYCZNIA	<p>TAI CHI / FABRYKA KULTURY W REDZIE /</p> <p>Zajęcia dla każdego, niezależnie od wieku i stanu fizycznego, ćwiczenia, łączące w sobie spokój, płynność i uwagę. Spotkania prowadzi <i>Małgorzata Cudziło</i>, wieloletni, dyplomowany instruktor <i>Tai Chi</i> i fitnessu, która swoją przygodę z gimnastyką <i>Tai Chi</i> poznała podczas kilkuletniego pobytu w Chinach.</p> <p>Zajęcia są nieodpłatne. Przeznaczone dla osób w każdym wieku, za każdym razem gromadząc kilkunastu uczestników.</p>
13 STYCZNIA	<p>STAND-UP – MARCIN ZBIGNIEW WOJCIECH / FABRYKA KULTURY W REDZIE /</p> <p>13 stycznia odbyło się pierwsze spotkanie, w dobrze przyjętym w roku 2022, formacie stand-up. Tego dnia do Redy przyjechał <i>Marcin Zbigniew Wojciech</i>.</p> <p>Stand-uper od lat z powodzeniem bawi publiczność w całej Polsce. Występował w <i>POLSACIE</i>, <i>Comedy Central</i>, oraz <i>TVP2</i>, pracował w <i>RMF FM</i>. Na scenie obecny od ponad 17 lat. Ma ponad 25 MLN wyświetleń na <i>Youtube</i> a na swoim koncie ponad 1500 występów. Żywił sceniczny i znana w całej Polsce dusza towarzystwa. Komik, aktor, konferansjer, stand-up'er. Jak zwykle podczas takiej okazji miejsca w <i>Fabryce Kultury</i> zostały wyprzedane z dużym wyprzedzeniem.</p> <p>Od 2022 roku <i>Fabryka Kultury w Redzie</i> otworzyła się na nową formę wydarzeń, jakimi są popularne obecnie <i>Stand-upy</i>. <i>Stand-up</i> to komediowa forma artystyczna w postaci monologu przed publicznością. W przeciwieństwie do kabaretu <i>stand-up</i> opiera się bardziej na charyźmie wykonawcy oraz kontakcie z publicznością niż na dopracowaniu każdego wiersza przedstawienia i wartości artystycznej.</p>
13 - 27 STYCZNIA	<p>WOLNE PIĄTKI - CYKL WARSZTATÓW KREATYWNYCH – MAKRAMA / FABRYKA KULTURY W REDZIE /</p> <p>Styczeniowe spotkania w ramach cyklu „wolne piątki” okazały się wyjątkowo intensywnym kursem nauki popularnej obecnie techniki</p>

AR0

SPRAWOZDANIE FABRYKA KULTURY W REDZIE ZA OKRES OD 1 STYCZNIA DO 31 GRUDNIA 2023

	<p>szydełkowania zwanej „granny square”. Podczas spotkań uczestnicy nauczyli się podstawowych splotów robiąc tzw. granny square - są to kwadraty z których można zrobić poszewkę na poduszkę, narzutę, bluzkę i wiele innych rzeczy. Dowiedzieli się również jak czytać schematy szydełkowe.</p> <p>Wolne piątki to cykl spotkań z rękodziełem powstały w 2021 roku. Inspiracją do powstania „Wolnych Piątków” były kreatywne zajęcia odbywające się w 2019 roku w ramach projektu „Redzkie Inicjatywy” dofinansowanego z programu Dom Kultury + Narodowego Centrum Kultury, które cieszyły się ogromnym zainteresowaniem. Warsztaty przeznaczone są dla młodzieży oraz osób dorosłych.</p>
14 STYCZNIA	<p>ZGRANA REDA / FABRYKA KULTURY W REDZIE /</p> <p>14 stycznia zaprosiliśmy na pierwsze w 2023 roku otwarte spotkanie z grami planszowymi w Redzie. Była to doskonała okazja aby poznać, czym są nowoczesne gry planszowe i zagrać w nie w przyjaznej atmosferze budynku Fabryki Kultury. 14 stycznia odbył się również Turniej zapoznawczy w grę Challengers: Drużyna Marzeń.</p> <p>Zgrana Reda to jedna z inicjatyw, które towarzyszą Fabryce Kultury od początku działalności, mimo upływu lat wciąż przyciągając wiernych fanów gier planszowych, którzy przez kilka godzin mają okazję poznać tak nowe, jak i sprawdzone, a wręcz kultowe gry. Do dyspozycji graczy było ponad 100 tytułów.</p> <p>Każdorazowo w spotkaniach bierze udział kilkadziesiąt pasjonatów tzw. Planszówek. Spotkania są całkowicie darmowe i otwarte dla osób w każdym wieku.</p>
15 STYCZNIA	<p>TAI CHI / FABRYKA KULTURY W REDZIE /</p> <p>Zajęcia dla każdego, niezależnie od wieku i stanu fizycznego, ćwiczenia, łączące w sobie spokój, płynność i uwagę. Spotkania prowadzi Małgorzata Cudziło, wieloletni, dyplomowany instruktor Tai Chi i fitnessu, która swoją przygodę z gimnastyką Tai Chi poznała podczas kilkuletniego pobytu w Chinach.</p> <p>Zajęcia są nieodpłatne. Przeznaczone dla osób w każdym wieku, za każdym razem gromadząc kilkunastu uczestników.</p>

SPRAWOZDANIE FABRYKA KULTURY W REDZIE ZA OKRES OD 1 STYCZNIA DO 31 GRUDNIA 2023

15 STYCZNIA	<p>JAZZ W FABRYCE KULTURY – KONCERT JACEK SICIAREK / FABRYKA KULTURY W REDZIE /</p> <p>15 stycznia, ponownie wystąpił u Nas znany trójmiejski wokalista – Jacek Siciarek, z koncertem „Tribute to Andrzej Zaucha”. Artysta zaprezentował najpopularniejsze, a także te mniej znane utwory Zauchy. Zachwycona publiczność nie pozwoliła sobie wyjść bez dwóch bisów i owacji na stojąco. Wokaliście, na scenie towarzyszył zespół nietuzinkowych muzyków z Trójmiasta: Hubert Świętek – instrumenty klawiszowe, Tomasz Przyborowicz – bas elektryczny, Michał Lasota – perkusja. Występ tak znanego redzkiej publiczności artysty przyciągnął dużo grono fanów jazzu i bluesa co stanowiło udane rozpoczęcie nowego sezonu koncertowego w Fabryce Kultury.</p> <p>„Jazz w Fabryce Kultury” to inicjatywa powstała w 2021 roku z potrzeby organizacji kameralnych, mniej komercyjnych koncertów w przestrzeni Sali Fabryki Kultury. Trójmiejska scena jazzowa i bluesa znana jest z doskonałych muzyków, którzy od lat współpracują z redzką instytucją przy okazji takich projektów jak Zaduszki Jazzowe. Odpowiadając więc na potrzeby redzkiej publiczności koncerty z cyklu „Jazz w Fabryce Kultury” organizowane są raz w miesiącu, prezentując muzykę z pogranicza jazzu, bluesa czy szeroko pojmowanej muzyki kameralnej.</p>
16 – 29 STYCZNIA	<p>KOLOROWE FERIE ZIMOWE / FABRYKA KULTURY W REDZIE /</p> <p>W terminach 16 – 29 stycznia 2023 Fabryka Kultury w Redzie prowadziła warsztaty pod hasłem „Kolorowe Ferie 2023”. W tym okresie prowadzone były zajęcia dla dzieci w wieku 8 – 12 lat w czterech grupach warsztatowych. Każdy z turnusów trwał 5 dni, podczas których dzieci miały okazję uczestniczyć w dużym przekroju zajęć o charakterze kreatywnym, manualnym ale również ruchowym.</p> <p>Uczestnicy warsztatów feryjnych stworzyli przez ten czas: barwne quillingowe kwiaty, tęczowe eksperymenty, karnawałowe kreacje, pachnące świeczniki, makramowe piórka, String-art’owe prace, koralikowe breloczki oraz decoupage’owe pudełka. Nie zabrakło oczywiście zabaw ruchowych i animacji. Dzieci wzięły również udział w eksperymentach z suchym lodem.</p> <p>Na wydarzenie prowadzone były wcześniejsze zapisy, liczba miejsc była ściśle ograniczona. W tym czasie gościło w Fabryce Kultury 60 dzieci .</p>

ABZ

SPRAWOZDANIE FABRYKA KULTURY W REDZIE ZA OKRES OD 1 STYCZNIA DO 31 GRUDNIA 2023

22 STYCZNIA	<p>PORA JUNIORA – PRZEDSTAWIENIE „LODOWA KRAINA” / FABRYKA KULTURY W REDZIE /</p> <p><i>W 2023 roku kontynuowana jest tradycja organizowania przedstawień dla dzieci w wieku od 3 roku życia w trakcie, których zapraszane do współpracy są teatry specjalizujące się w tematyce dziecięcej z obszaru całej Polski. W styczniu do Fabryki Kultury przyjechał Teatr Krak ART z Krakowa ze spektaklem „Lodowa Kraina”.</i></p> <p><i>O spektaklu:</i> <i>Niezwykłe przedstawienie teatralne zrealizowane na podstawie znanej bajki. Piękne królestwo skrywa swoją tajemnicę. Dwie siostry, niegdyś mocno ze sobą związane, teraz żyją daleko od siebie. Młodsza siostra - Anna, czuje się samotna, ponieważ jej siostra Elza stroni od życia towarzyskiego i wciąż odsuwa ją od siebie. Wszystko zmienia się, gdy na jaw wychodzi niezwykła moc Elzy, która przypadkowo ściąga zimę stulecia na swoje królestwo. Bajka przenosi najmłodszych widzów w niezwykłe, magiczny świat lodu i śniegu. Uczy, że prawdziwa miłość potrafi pokonać najcięższe mrozy i rozgrzać serca na nowo.</i></p> <p><i>Każdy spektakl z cyklu „Pora Juniora” jest interaktywny, aktorzy wciągają widzów w fabułę, dzieci w czasie spektaklu wspólnie z aktorami tańczą i śpiewają, bardzo się angażują w bajkę. Za każdym razem do Redy zapraszani są zawodowi aktorzy, których na co dzień można zobaczyć na dużych teatralnych scenach, dzięki czemu przedstawienie jest wyjątkowym i niezapomnianym przeżyciem.</i></p>
27 STYCZNIA	<p>SPOTKANIE PODRÓŻNICZE – KUBA KARAIBSKI SKANSEN, CZYLI STARE AUTA, KOLEJKI W SKLEPACH I NAJLEPSZY RUM NA ŚWIECIE / FABRYKA KULTURY W REDZIE /</p> <p><i>27 stycznia 2023 o godz. 18:00 Michał Szulim – podróżnik i wokalista zespołu PLATEAU opowiedział o swojej wyprawie na Kubę. Usłyszeć można było m.in. o kubańskiej muzyce, starych autach i najlepszym rumie na świecie. Z jednej strony karaibskie słońce, południowy temperament, a z drugiej - długie kolejki w sklepach, niedobory i socjalistyczny ustrój. Kuba naprawdę fascynuje, a podczas spotkania przyjrzelśmy się tej wyspie z bliska. Dowiedzieliśmy się także skąd wzięły się na ulicach stare amerykańskie samochody, dlaczego tutejsze cygara uchodzą za najlepsze na świecie i dlaczego twórca najsłynniejszej marki rumu musiał uciekać za granicę. Wydarzenie spotkało się z ogromnym zainteresowaniem ze strony mieszkańców Redy.</i></p> <p><i>Spotkania podróżnicze stanowią cykl zapoczątkowany w 2021 roku, w którym Fabryka Kultury zaprasza na spotkania i relacje z najciekawszych podróżniczych dokonań gości z całej Polski, którzy w</i></p>

SPRAWOZDANIE FABRYKA KULTURY W REDZIE ZA OKRES OD 1 STYCZNIA DO 31 GRUDNIA 2023

	<p>swoich historiach przybliżają najdalsze zakątki świata. Inicjatywa jest darmowym wydarzeniem dla odwiedzających ośrodek kultury.</p>
28 STYCZNIA	<p>WARSZTATY TANECZNE / FABRYKA KULTURY W REDZIE /</p> <p>28 stycznia Fabryka Kultury w Redzie we współpracy z, działającą przy instytucji, szkołą tańca Deepside Studio zorganizowała warsztaty taneczne. Spotkanie podzielone było na kilka bloków tematycznych, których zakres obejmował naukę z dziedzin tańca współczesnego, hip-hopu oraz dance hallu.</p> <p>Warsztaty odbywały się w grupach zamkniętych. Obowiązywały wcześniejsze zapisy na wybrane kursy.</p>
29 STYCZNIA	<p>31. FINAŁ WIELKIEJ ORKIESTRY ŚWIĄTECZNEJ POMOCY W REDZIE / FABRYKA KULTURY W REDZIE /</p> <p>W tym roku redzki sztab WOŚP pobił rekord zbiórki w czasie 31 Finału. Dzięki hojności mieszkańców zebrano ponad 67 tysięcy złotych, co jest najwyższym wynikiem w 22-letniej historii finałów w Redzie. Sumę 41 tysięcy złotych stanowią wpłaty Redzian do puszek naszych wolontariuszy. W 2023 roku WOŚP zbierał na walkę z sepsą.</p> <p>Jak co roku w Fabryce Kultury w Redzie odbyła się licytacja – w tym roku przekazano prawie 100 przedmiotów, więc było z czego wybierać! Na scenie można było zobaczyć: Grupę Wokalną Weroniki Korthals, Dzieci ze SP nr 3 w Redzie, Magdalenę Pilanowską, młodych artystów z Lotki – szkoły taneczno-akrobatycznej, zespół wokalny pod kierunkiem Barbary Tańskiej, dzieci z Przedszkola w Redzie, Martę Głodowską, Alę Milczewską, Rodzinę Adamsów, Old Tigers Blues Band i zespół Powroty. Nie zabrakło pokazu ratownictwa medycznego.</p> <p>Działała również kawiarenka, gdzie można było zjeść smaczne ciasta i wesprzeć WOŚP, dziękujemy wolontariuszom i rodzicom ze szkół, którzy zaangażowali się w pomoc. Nie zawiedli również wolontariusze odpowiedzialni za funkcjonowanie kawiarenki oraz pomoc w organizacji wydarzenia na terenie Fabryki Kultury, w sztabie oraz zbierając pieniądze w obrębie miasta.</p>
1 LUTEGO – 29 MARCA	<p>Z MIŁOŚCI DO ZWIERZĄT - ZBIÓRKA DLA PSICH SENIORÓW / FABRYKA KULTURY W REDZIE /</p> <p>W 2023 roku odbyła się już czwarta edycja walentynkowej zbiórki dla zwierząt. W tym roku pochyliliśmy się nad psimi seniorami z fundacji Projekt Kosma z Redy. Dzięki wielu dobroczyńcom udało nam się zebrać odpowiednią karmę, czy środki czystości, które pomogły zwierzętom,</p>

SPRAWOZDANIE FABRYKA KULTURY W REDZIE ZA OKRES OD 1 STYCZNIA DO 31 GRUDNIA 2023

	<p>zapewniły ciągłość działalności fundacji oraz wspomogły najbardziej pilne potrzeby, z którymi na co dzień boryka się fundacja oraz jej psi podopieczni.</p> <p>O fundacji: Pani Barbara Makurat stworzyła bezpieczne miejsce dla psich seniorów w Redzie - "Od 6 lat prowadzę fundację Fundacja Projekt Kosma Pomagamy Psim Seniorom z siedzibą w Redzie, ul Ogrodników 2. Zgodnie z nazwą zajmuję się głównie psimi seniorami. Prowadzę dla nich ośrodek – hospicjum. Moi podopieczni to psy stare, chore, porzucone przez człowieka, niektóre z nich zostały odebrane interwencyjne z koszmarnych warunków, kilka trafiło do fundacji po śmierci swoich poprzednich opiekunów, są u mnie psiaki ze schronisk, między innymi z Ciapkowa w Gdyni, Dąbrowki w Wejherowie, z organizacji pomagających zwierzętom takich jak Viva, Mondo Cane, z którym od kilku lat współpracuję. Moi podopieczni to psy chore na choroby przewlekłe – choroby serca, układu oddechowego, niedoczynność tarczycy, niewydolność wątroby, nowotwory, staram się zapewnić im optymalną opiekę na co dzień, w tym weterynaryjną. Wszystkie mieszkają w warunkach domowych, dbam o to, żeby miały godną „emeryturę”. Fundacja to moja pasja, mój sposób na życie, praca na rzecz moich podopiecznych to działalność charytatywna, poświęcam jej każdą wolną chwilę, przynosi mi wiele radości i ogromną satysfakcję.</p>
3 - 24 LUTEGO	<p>WOLNE PIĄTKI - CYKL WARSZTATÓW KREATYWNYCH – „Z MIŁOŚCI DO WELNY” / FABRYKA KULTURY W REDZIE /</p> <p>W miesiącu lutym Fabryka Kultury w Redzie zaprosiła młodzież oraz osoby dorosłe na cykl warsztatów pn. „Z miłości do wełny”. Warsztaty „Z miłości do wełny” miały na celu stworzyć uczestników na naturalne włókna wykorzystywane we współczesnym dziewiarstwie. Warsztaty przeznaczone były głównie dla kobiet.</p> <p>Uczestniczki warsztatów wykonały własnoręcznie na drutach modną opaskę na głowę z włókien wełnianych. Zostały zapoznane z pielęgnacją wełnianych wyrobów oraz szkodliwego wpływu akrylu na środowisko. Każde zajęcie było podparte pogadanką na temat zalet korzystania z naturalnych włókien.</p> <p>Wolne piątki to cykl spotkań z rękodziełem powstały w 2021 roku. Inspiracją do powstania „Wolnych Piątków” były kreatywne zajęcia odbywające się w 2019 roku w ramach projektu „Redzkie Inicjatywy” dofinansowanego z programu „Dom Kultury +” Narodowego Centrum Kultury, które cieszyły się ogromnym zainteresowaniem. Warsztaty przeznaczone są dla młodzieży oraz osób dorosłych.</p>

195

SPRAWOZDANIE FABRYKA KULTURY W REDZIE ZA OKRES OD 1 STYCZNIA DO 31 GRUDNIA 2023

5 LUTEGO	<p>KONCERT – ZESPÓŁ TURBO AKUSTYCZNIE / FABRYKA KULTURY W REDZIE /</p> <p>5 lutego w Fabryce Kultury gościł zespół – legenda polskiej sceny rockowej. Zespół Turbo - legenda polskiego heavy metalu - w 2020 roku obchodził 40-lecie istnienia i z tej okazji zaprezentuje program przekrojowy (z wydłużoną setlistą), podsumowujący dotychczasową działalność. Pojawią się utwory z większości wydawnictw Turbo, dlatego mamy nadzieję, że każdy kto przyjdzie znajdzie coś dla siebie. Grupa powstała w styczniu 1980 roku w Poznaniu, a jej liderem jest wybitny polski gitarzysta Wojciech Hoffmann. Zespół zagrał tysiące koncertów w Polsce, biorąc udział w wielu istotnych festiwalach rockowych i metalowych. Grupa kilkakrotnie wyjeżdżała koncertować poza granice ojczyzny, między innymi do Austrii, Czech, Irlandii, Niemiec, Słowacji, Szwecji, Wielkiej Brytanii, a także do Rosji.</p> <p>W trakcie swojej kariery zespół miał przyjemność grać na tej samej scenie między innymi z takimi wykonawcami jak: Hanoi Rocks, Pretty Maids, Helloween, Running Wild, Overkill, Kreator, Citron, Sepultura, Deep Purple, Uriah Heep. Formacja posiada w swoim dorobku sporo wydawnictw, w tym dwanaście albumów studyjnych. Wśród nich znajdują się „Dorosłe dzieci”, „Kawaleria szatana”, „Ostatni wojownik”, „Strażnik światła” i jak dotąd ostatnia płyta studyjna.</p>
11 LUTEGO	<p>ZGRANA REDA / FABRYKA KULTURY W REDZIE /</p> <p>11 lutego odbyło się kolejne udane spotkanie z grami planszowymi w Redzie. Zgrana Reda to jedna z inicjatyw, które towarzyszą Fabryce Kultury od początku działalności, mimo upływu lat wciąż przyciągając wiernych fanów gier planszowych, którzy przez kilka godzin mają okazję poznać tak nowe, jak i sprawdzone, a wręcz kultowe gry. Do dyspozycji graczy było ponad 100 tytułów.</p> <p>Każdorazowo w spotkaniach bierze udział kilkadziesiąt pasjonatów tzw. Planszówek. Spotkania są całkowicie darmowe i otwarte dla osób w każdym wieku.</p>
12 LUTEGO	<p>TAI CHI / FABRYKA KULTURY W REDZIE /</p> <p>Zajęcia dla każdego, niezależnie od wieku i stanu fizycznego, ćwiczenia, łączące w sobie spokój, płynność i uwagę. Spotkania prowadzi Małgorzata Cudziło, wieloletni, dyplomowany instruktor Tai Chi i</p>

SPRAWOZDANIE FABRYKA KULTURY W REDZIE ZA OKRES OD 1 STYCZNIA DO 31 GRUDNIA 2023

	<p><i>fitnessu, która swoją przygodę z gimnastyką Tai Chi poznała podczas kilkuletniego pobytu w Chinach.</i></p> <p><i>Zajęcia są nieodpłatne. Przeznaczone dla osób w każdym wieku, za każdym razem gromadząc kilkunastu uczestników.</i></p>
12 LUTEGO	<p>KONCERT „ZAKOCHANY PARYŻ” / FABRYKA KULTURY W REDZIE /</p> <p><i>12 lutego redzka publiczność miała okazję uczestniczyć we wzruszającym wieczorze z piosenkami Edith Piaf podczas, którego widzowie usłyszeli także opowieść o jej życiu oraz wprowadzenie do tekstów piosenek prezentowanych w języku francuskim.</i></p> <p><i>Wykonawcy to pasjonaci i animatorzy kultury w swoim regionie: Elżbieta Frączek-mieszkanka Łeby, uczestniczka Letnich Kursów Muzycznych, w klasie śpiewu Agaty Savy, II Mistrzowskich Warsztatów Wokalnych Elżbiety Zapendowskiej oraz "21 Dni Wokalnych Wyzwań" i "Wokalnej Alchemii" Agnieszki Hekiert, Andrzej Formela: absolwent Akademii Muzycznej w Gdańsku, w klasie akordeonu prof. Elżbiety Rosińskiej. Od 16 lat związany z Wejherowem, jako nauczyciel akordeonu w tamtejszej Szkole Muzycznej. Maria Formela - absolwentka Państwowej Szkoły Muzycznej im. F. Chopina w Wejherowie. Obecnie uczennica Ogólnokształcącej Szkoły Muzycznej im. F. Nowowiejskiego w Gdańsku, w klasie skrzypiec prof. Andrzeja Kacprzaka.</i></p> <p><i>W ramach projektu została nagrana również płyta Les trois Piaf(s). Autor aranżacji na duet skrzypcowo-akordeonowy - Andrzej Formela.</i></p>
18 LUTEGO	<p>STAND-UP – BARTOSZ GAJDA / FABRYKA KULTURY W REDZIE /</p> <p><i>18 lutego na scenie Fabryki Kultury wystąpił Bartosz Gajda w programie „Pan z telewizji”. Bartosz Gajda - zawodowo komik, od 20 lat związany z kabaretem i telewizją. Autor wielu skeczy, scenariuszy telewizyjnych przybliżył publiczności kulisty pracy za kamerą okraszając wszystko dowcipnym komentarzem.</i></p> <p><i>Od 2022 roku Fabryka Kultury w Redzie otworzyła się na nową formę wydarzeń, jakimi są popularne obecnie Stand-upy. Stand-up to komediowa forma artystyczna w postaci monologu przed publicznością. W przeciwieństwie do kabaretu stand-up opiera się bardziej na charyzmie wykonawcy oraz kontakcie z publicznością niż na dopracowaniu każdego wiersza przedstawienia i wartości artystycznej.</i></p>

AB7

SPRAWOZDANIE FABRYKA KULTURY W REDZIE ZA OKRES OD 1 STYCZNIA DO 31 GRUDNIA 2023

19 LUTEGO	<p>PORA JUNIORA – PRZEDSTAWIENIE „DWA PINGWINKI PINK I PUNK” / FABRYKA KULTURY W REDZIE /</p> <p><i>Podczas lutowej edycji Pory Juniora, 19.02.2023, przed najmłodszymi widzami wystąpił Teatr Gargulec ze spektaklem „Dwa Pingwinki Pink i Punk”.</i></p> <p><i>O spektaklu: Na dalekim biegunie północnym żyją sobie dwa pingwiny. Grzeczny Pink i Punk- rozrabiaka. Czy warto budzić ze snu niedźwiedzia polarnego? Czy prawdziwych przyjaciół poznaje się w biedzie? Czy można się śmiać z czyjś nieszczęścia? Pewne jest jedno- śnieżny taniec pingwinów rozweselił nawet smutasa. Bajka uczy dzieci między innymi zasad bezpieczeństwa w zimowej porze roku.</i></p> <p><i>Każdy spektakl z cyklu „Pora Juniora” jest interaktywny, aktorzy wciągają widzów w fabułę, dzieci w czasie spektaklu wspólnie z aktorami tańczą i śpiewają, bardzo się angażują w bajkę. Za każdym razem do Redy zapraszani są zawodowi aktorzy, których na co dzień można zobaczyć na dużych teatralnych scenach, dzięki czemu przedstawienie jest wyjątkowym i niezapomnianym przeżyciem.</i></p>
24 LUTEGO	<p>SPOTKANIE PODRÓŻNICZE - WIELKA BRYTANIA / FABRYKA KULTURY W REDZIE /</p> <p><i>25 lutego Fabrykę Kultury odwiedzili Ilona, Robert i Tymek z Way of taste – miłośnicy podróżowania, vanlife’u i dobrego jedzenia. Na spotkaniu podróżniczym opowiedzieli o swojej miesięcznej podróży vanem po Wielkiej Brytanii. Z chęcią podzielili się swoimi wspomnieniami, aby zainspirować słuchaczy do rozpoczęcia swoich własnych podróży i poznawania świata. W trakcie spotkania pokazali wnętrze swojego niezwykłego samochodu, który to właśnie zawiózł ich w najciekawsze zakątki wysp brytyjskich.</i></p> <p><i>Spotkania podróżnicze stanowią nowy cykl zapoczątkowany w 2021 roku, w którym Fabryka Kultury zaprasza na spotkania i relacje z najciekawszych podróżniczych dokonań.</i></p>
25 LUTEGO	<p>SPEKTAKL KARNAWAŁOWY – UNIwersYTET TRZECIEGO WIEKU / FABRYKA KULTURY W REDZIE /</p> <p><i>25 lutego 2023r. o godz. 16:00 Grupa Artystyczna Uniwersytetu Trzeciego Wieku w Redzie zaprezentowała w Fabryce Kultury karnawałowy spektakl pt. „BO ŻYCIE TO BAŁ”. Grupa działa w Miejskiej Bibliotece Publicznej w Redzie pod kierunkiem Marty Kadłub i Macieja Wiznera, aktorów Teatru Miejskiego w Gdyni, którzy reżyserowali spektakl i stworzyli do niego scenariusz. Wydarzenie było</i></p>

SPRAWOZDANIE FABRYKA KULTURY W REDZIE ZA OKRES OD 1 STYCZNIA DO 31 GRUDNIA 2023

	<p>podsumowaniem pierwszego semestru pracy grupy artystycznej działającej przy Uniwersytecie Trzeciego Wieku.</p>
26 LUTEGO	<p>TAI CHI / FABRYKA KULTURY W REDZIE /</p> <p>Zajęcia dla każdego, niezależnie od wieku i stanu fizycznego, ćwiczenia, łączące w sobie spokój, płynność i uwagę. Spotkania prowadzi Małgorzata Cudziło, wieloletni, dyplomowany instruktor Tai Chi i fitnessu, która swoją przygodę z gimnastyką Tai Chi poznała podczas kilkuletniego pobytu w Chinach.</p> <p>Zajęcia są nieodpłatne. Przeznaczone dla osób w każdym wieku, za każdym razem gromadząc kilkunastu uczestników.</p>
26 LUTEGO	<p>PRZY MUZYCE O KSIĄŻCE CYKL SPOTKAŃ AUTORSKICH – SEBASTIAN RIEDEL I MICHAŁ KIELAK, CZYLI SPOTKANIE AUTORSKIE I KONCERT SOLO AKUSTYCZNIE / FABRYKA KULTURY W REDZIE /</p> <p>26 lutego Fabryka Kultury w Redzie miała przyjemność zaprosić redzką publiczność do kolejnego spotkania z cyklu „Przy muzyce o książce”. W tym dniu spotkamy się by porozmawiać o książce „Rysiek Riedel we wspomnieniach” i posłuchać akustycznej odsłony Sebastiana Riedla w duecie z Michałem Kielakiem.</p> <p>Sebastian Riedel i Michał Kielak, to okazjonalny duet dwóch osobowości scenicznych. Charakterystyczny głos Sebastiana w połączeniu z brzmieniem gitary akustycznej i z wirtuozerską grą Michała na harmonijce, tworzą niesamowity klimat podczas każdego koncertu. Na repertuar duetu, składają się autorskie kompozycje Sebastiana jak i kompozycje jego ojca Ryszarda, legendarnego, zmarłego w 1994 roku lidera grupy Dżem. Każdy z koncertów jest jedną wielką niespodzianką, ponieważ muzycy są znani z chęci do improwizowania i włączaniu nowych utworów do repertuaru. Sebastian Riedel od roku 1993 jest liderem grupy Cree. Jest uznawany za jednego z najlepszych wokalistów i gitarzystów w naszym kraju. Michał Kielak należy do grona najlepszych i najbardziej rozchwytywanych harmonijkarzy w Polsce. Obaj muzycy, byli wielokrotnie nagradzani przez krajową branżę muzyczną.</p> <p>Wraz z końcem roku 2022 rozpoczęty został nowy cykl wydarzeń w Fabryce Kultury w Redzie, który swoją kontynuację znalazł w roku 2023 roku.</p> <p>„Przy muzyce o książce” to cykl spotkań z gwiazdami polskiej sceny muzycznej w akustycznej odsłonie. Jest to nowatorska forma wydarzenia, w której tradycyjne spotkanie autorskie łączy się z koncertem w odsłonie akustycznej. Podczas tego cyklu słuchacze mają</p>

SPRAWOZDANIE FABRYKA KULTURY W REDZIE ZA OKRES OD 1 STYCZNIA DO 31 GRUDNIA 2023

	<p>wyjątkową okazję poznać muzyków w innej, bardziej intymnej odsłonie, jednocześnie stając się aktywnymi uczestnikami wydarzenia.</p>
3 - 17 MARCA	<p>WOLNE PIĄTKI - CYKL WARSZTATÓW KREATYWNYCH – MAKRAMA / FABRYKA KULTURY W REDZIE /</p> <p>Marcowe spotkania w ramach cyklu „wolne piątki” okazały się wyjątkowo intensywnym kursem nauki popularnej obecnie techniki szydełkowania zwanej „granny square”. Podczas spotkań uczestnicy nauczyli się podstawowych splotów robiąc tzw. granny square - są to kwadraty z których można zrobić poszewkę na poduszkę, narzutę, bluzkę i wiele innych rzeczy. Dowiedzieli się również jak czytać schematy szydełkowe.</p> <p>Wolne piątki to cykl spotkań z rękodzielstwem powstały w 2021 roku. Inspiracją do powstania „Wolnych Piątków” były kreatywne zajęcia odbywające się w 2019 roku w ramach projektu „Redzkie Inicjatywy” dofinansowanego z programu Dom Kultury + Narodowego Centrum Kultury, które cieszyły się ogromnym zainteresowaniem. Warsztaty przeznaczone są dla młodzieży oraz osób dorosłych.</p>
1 – 29 MARCA	<p>XXVI MIEJSKI KONKURS WIELKANOCNY / FABRYKA KULTURY W REDZIE /</p> <p>Tradycja organizacji Miejskiego Konkursu Wielkanocnego trwa już 26 lat. Przez ten czas mieliśmy okazję obejrzeć setki pięknych i kreatywnych prac przygotowanych przez uczniów redzkich szkół i przedszkoli. Nie inaczej było w tym roku. Dzieci i młodzież tworzyły swoje prace w czterech kategoriach: zwierzątko wielkanocne (klasy „O” oraz przedszkola), jajko wielkanocne (klasy I-IV), recyklingowy stroik wielkanocny (klasy V-VIII) oraz kategoria, której zabraknąć nie mogło, czyli Palma Wielkanocna (klasy IV-VIII szkoły podstawowej, szkoły ponadpodstawowe).</p> <p>3 kwietnia komisja w składzie: Tomasz Wiśniewski (przewodniczący – Fabryka Kultury w Redzie), Joanna Gessler (artystka – pracownia Esy Floresy), Agnieszka Brzezińska (Szkoła Podstawowa nr 3) oraz Dorota Dobrzyńska (Fabryka Kultury w Redzie) wyłoniła laureatów XXVI edycji konkursu. Jak zwykle jury swoim wyborem starało się wyróżnić samodzielnie wykonane prace, które wyróżniała kreatywność, nowatorskość i staranność wykonania. W tym roku tężnie napłynęły 223 prace z czego przeważająca kategoria to „Jajko Wielkanocne”, gdzie zgromadziliśmy ponad 90 pięknych egzemplarzy.</p> <p>W kategorii zwierzątko wielkanocne wygrali: I miejsce ZOFIA MASIEWICZ II miejsce DAWID ECHRLICH</p>

SPRAWOZDANIE FABRYKA KULTURY W REDZIE ZA OKRES OD 1 STYCZNIA DO 31 GRUDNIA 2023

	<p>III miejsce MALWINA SKRZYPKOWSKA</p> <p>Laureatami kategorii jajko wielkanocne zostali: I miejsce ALAN FOCKLEM II miejsce ANTONI NEUMANN III miejsce KACPER SAWICKI</p> <p>Zwycięzcami wśród twórców recyklingowych stroików wielkanocnych są: I miejsce LILIANNA KOWALCZYK II miejsce JULIA SZYJKOWSKA III miejsce NATALIA TOMCZYŃSKA</p> <p>W kategorii Palma Wielkanocna pierwsze nagrody zdobyli: I miejsce DŻAMIŁA BROWARCZYK – BOGODZIEWICZ II miejsce JAKUB KANCERZ III miejsce DAWID LADEMANN</p>
3 MARCA	<p>STAND-UP – MACIEJ BRUDZEWSKI / FABRYKA KULTURY W REDZIE /</p> <p>W marcu zaprosiliśmy na kolejną odsłonę stand-up. W tym dniu na scenie Fabryki Kultury w Redzie pojawił się Maciej Brudzewski, które zaprezentował się w najnowszym, czwartym w karierze, programie komediowym pn. „Skok na strach”. Występ komika poprzedzony był suportem w wykonaniu Pawła Bakterii.</p> <p>Od 2022 roku Fabryka Kultury w Redzie otworzyła się na nową formę wydarzeń, jakimi są popularne obecnie Stand-upy. Stand-up to komediowa forma artystyczna w postaci monologu przed publicznością. W przeciwieństwie do kabaretu stand-up opiera się bardziej na charyzmie wykonawcy oraz kontakcie z publicznością niż na dopracowaniu każdego wiersza przedstawienia i wartości artystycznej.</p>
4 MARCA	<p>POKAZ FILMU „JUTRO BĘDZIE PADAĆ” / FABRYKA KULTURY W REDZIE /</p> <p>4 marca mieszkańcy Redy mieli okazję uczestniczyć w wyjątkowym pokazie filmowym. „Jutro będzie padać”, film zrealizowany oraz wyprodukowany przez Fundację „Aby chciało się chcieć”, to film poruszający trudną historię mieszkańców Kaszub w czasie II wojny światowej.</p> <p>O filmie: „Jutro będzie padać” to pełnometrażowy film fabularny (77 min.) wyprodukowany przez Fundację „Aby chciało się chcieć”. Akcja filmu obejmuje okres lat 30-tych i 40-tych na Pomorzu. Opowiada o relacjach</p>

SPRAWOZDANIE FABRYKA KULTURY W REDZIE ZA OKRES OD 1 STYCZNIA DO 31 GRUDNIA 2023

	<p><i>Kaszubów, Polaków i Niemców żyjących tutaj obok siebie. Losy głównych bohaterów naznaczone są zmianami, jakie w tych relacjach wywołała II Wojna Światowa. Inspiracją do stworzenia filmu była dyskusja, która przetoczyła się przez polskie media wokół tematu „Dziadka z Wehrmachtu”. Pokazała ona powszechne niezrozumienie skomplikowanej historii Pomorza w I poł. XX wieku.</i></p> <p><i>Reżyseria i scenariusz: Sebastian Karaśkiewicz</i></p> <p><i>Zdjęcia: Piotr Zatoń</i></p> <p><i>Produkcja: Fundacja Aby Chciało Się Chcieć, Kaszubski Uniwersytet Ludowy, Muzeum – Kaszubski Park Etnograficzny we Wdzydżach</i></p> <p><i>Zadanie realizowane ze środków Europejskiego Funduszu Rolnego na rzecz Rozwoju Obszarów Wiejskich: Europa inwestująca w obszary wiejskie.</i></p>
5 MARCA	<p>PRZEDSTAWIENIE „ADHD I INNE CUDOWNE ZJAWISKA” / FABRYKA KULTURY W REDZIE /</p> <p>5 marca była okazja do obejrzenia przedstawienia w gwiazdorskiej obsadzie - Joanna Szczepkowska i Hanna Nowińska w spektaklu ADHD i inne cudowne zjawiska - wykład nieprzewidywalny .</p> <p>Obsada: Joanna Szczepkowska, Hanna Konarowska- Nowińska</p> <p>ADHD i inne cudowne zjawiska - wykład nieprzewidywalny to artystyczne spojrzenie na tzw. Deficyt Uwagi. Joanna Szczepkowska oprócz aktorstwa i literatury zajmuje się problemem ADHD u dorosłych: To zjawisko jednocześnie zabawne, dramatyczne, inspirujące i destrukcyjne, a przede wszystkim malownicze, dlatego scena jest dobrym miejscem na próbę zrozumienia tego zespołu.</p> <p>Chciałam uświadomić ludziom, że istnieje zjawisko, które daje klucz do zrozumienia wielu mechanizmów naszych zachowań. To tym istotniejsze, że lekarze nadal są na ogół sceptyczni wobec ADHD osób dorosłych. Dlatego bardzo zależało mi na wiarygodności tego tekstu. W jednej recenzji ze spektaklu znalazłam określenie, że to improwizacja, happening. Nic bardziej błędnego, tekst jest na scenie mówiony, co do litery, a stworzenie wrażenia improwizacji jest wyzwaniem artystycznym spektaklu. Jak mówi autorka, wielu widzów odnajduje tu „trochę siebie” niezależnie od tego czy uważają się za ADHD – owców czy nie. Wielu też wychodzi z tego przedstawienia widząc inaczej swoje cechy i wady najbliższych. Przede wszystkim jednak spektakl jest dobrą zabawą.</p>
11 MARCA	<p>SPOTKANIE SENIORÓW / FABRYKA KULTURY W REDZIE /</p> <p>11 marca z inicjatywy Rady Seniorów oraz stowarzyszeń działających na terenie Redy zrzeszających seniorów zostało zorganizowane pierwsze</p>

SPRAWOZDANIE FABRYKA KULTURY W REDZIE ZA OKRES OD 1 STYCZNIA DO 31 GRUDNIA 2023

	<p>tego typu spotkanie. Seniorzy mogli wysłuchać wykładu dot. bezpieczeństwa przeprowadzonego przez policjantów, zrobić sobie zdjęcia w fotobudce, skorzystać z zabiegu pielęgnującego dłonie i manicure, skonsultować się z rzadką firmą oferującą buty rehabilitacyjne. Wydarzenie było okazją do integracji różnych grup aktywnie działających w Redzie oraz odpowiedzią na ciągle rodzące się nowe potrzeby starszych mieszkańców miasta.</p>
12 MARCA	<p>TAI CHI / FABRYKA KULTURY W REDZIE /</p> <p>Zajęcia dla każdego, niezależnie od wieku i stanu fizycznego, ćwiczenia, łączące w sobie spokój, płynność i uwagę. Spotkania prowadzi Małgorzata Cudziła, wieloletni, dyplomowany instruktor Tai Chi i fitnessu, która swoją przygodę z gimnastyką Tai Chi poznała podczas kilkuletniego pobytu w Chinach.</p> <p>Zajęcia są nieodpłatne. Przeznaczone dla osób w każdym wieku, za każdym razem gromadząc kilkunastu uczestników.</p>
12 MARCA	<p>JAZZ W FABRYCE KULTURY – KONCERT – KRYSZYNA DURYS „TRIBUTE TO LADIES OF JAZZ” / FABRYKA KULTURY W REDZIE /</p> <p>12 marca Fabryka Kultury zaprosiła słuchaczy na niezwykle kobiecą odsłonę udanego cyklu pn. „Jazz w Fabryce Kultury”. Krystyna Durys w projekcie „Tribute to Ladies of Jazz” wystąpiła 12 marca w Redzie gromadząc rzeszę oddanych fanów swingu, jazzu oraz bluesa.</p> <p>O płycie „Tribute To Ladies Of Jazz”: Album składa się z kompozycji z repertuaru niezapomnianych Dam Jazzu XX wieku takich jak Ella Fitzgerald, Nina Simone, Billie Holiday, Anita O’Day, Ertha Kitt, Natalie Cole, Shirley Horn, Sarah Vaughan. Album znalazł się wśród pięciu najlepszych płyt w kategorii „Polska płyta jazzowa roku” magazynu „Jazz Press”, nominowany także w kategorii „Album roku” w ankiecie „Jazz Top” miesięcznika „Jazz Forum”.</p> <p>O artyście: Krystyna Durys – wokalistka zafascynowana nurtami swing, dixieland i bossa nova, inspirująca się przede wszystkim wykonaniami Królowej Jazzu Elli Fitzgerald. STYPENDYSTKA Związku Artystów Wykonawców STOART, Urzędu Marszałkowskiego Województwa Pomorskiego i Urzędu Miasta Gdańska. Laureatka ZŁOTEJ TARKI na 44. Old Jazz Meeting w Iławie. Laureatka 2. miejsca w kategorii NOWA NADZIEJA ankiety JAZZ TOP. Nominowana w kategorii WOKALISTKA ROKU ankiety</p>

SPRAWOZDANIE FABRYKA KULTURY W REDZIE ZA OKRES OD 1 STYCZNIA DO 31 GRUDNIA 2023

	<p>JAZZ TOP. Nominowana do Grand Prix Łódzkiego Stowarzyszenia Miłośników Jazzu w kategorii NADZIEJA MELOMANÓW.</p> <p>„Jazz w Fabryce Kultury” to inicjatywa powstała w 2021 roku z potrzeby organizacji kameralnych, mniej komercyjnych koncertów w przestrzeni Sali Fabryki Kultury. Trójmiejska scena jazzowa i bluesa znana jest z doskonałych muzyków, którzy od lat współpracują z redzką instytucją przy okazji takich projektów jak Zaduszki Jazzowe. Odpowiadając więc na potrzeby rzadkiej publiczności koncerty z cyklu „Jazz w Fabryce Kultury” organizowane są raz w miesiącu, prezentując muzykę z pogranicza jazzu, bluesa czy szeroko pojmowanej muzyki kameralnej.</p>
18 MARCA	<p>ZGRANA REDA / FABRYKA KULTURY W REDZIE /</p> <p>18 marca 2023, podczas Zgranej Redy odbył się turniej w polskojęzyczną wersję gry „Star Wars: Deckbuilding Game”. Przed grą, chętni uczestnicy którzy nie mieli nigdy styczności z tym tytułem, mogli zapoznać się z zasadami gry a następnie przystąpić do karcianej bitwy. Zwycięzcy otrzymali nagrody rzeczowe w postaci gier planszowych. Oprócz tego, tradycyjnie jak na każdym spotkaniu z cyklu „Zgrana Reda” do dyspozycji gości odwiedzających Fabrykę Kultury była ponad setka gier planszowych o różnej tematyce.</p> <p>Zgrana Reda to jedna z inicjatyw, które towarzyszą Fabryce Kultury od początku działalności, mimo upływu lat wciąż przyciągając wiernych fanów gier planszowych, którzy przez kilka godzin mają okazję poznać tak nowe, jak i sprawdzone, a wręcz kultowe gry. Do dyspozycji graczy było ponad 100 tytułów.</p> <p>Każdorazowo w spotkaniach bierze udział kilkadziesiąt pasjonatów tzw. Planszówek. Spotkania są całkowicie darmowe i otwarte dla osób w każdym wieku.</p>
19 MARCA	<p>PORA JUNIORA – PRZEDSTAWIENIE „KSIĄŻĘ PAPUSZ I JEGO PRZYJACIELE” / FABRYKA KULTURY W REDZIE /</p> <p>19 marca wystąpił w Fabryce Kultury Teatr Czwarte Miasto ze spektaklem „Książę Papusz i jego przyjaciele”.</p> <p>O spektaklu: Za siedmioma górami, za siedmioma lasami... A może dawno, dawno temu... Jakby się nie zaczęło, będzie wesoło! Zapraszamy na dynamiczną i przewrotną przygodę Księcia Papusza i jego przyjaciół. Bajka łącząc konwencję żywego planu i aktorstwa lalkowego, wzbogacona piosenkami oraz interakcją z widzami, uczy dzieci jak</p>

SPRAWOZDANIE FABRYKA KULTURY W REDZIE ZA OKRES OD 1 STYCZNIA DO 31 GRUDNIA 2023

	<p><i>ważna w życiu jest przyjaźń i rodzina. Na podstawie autorskiego tekstu zapraszamy najmłodszych, jak i tych trochę starszych, na niezapomnianą, pełną uśmiechu teatralną opowieść o losach zagubionego księcia z Rumunii, który szuka swoich bliskich. Czy uda mu się dotrzeć do rodziców i krewnych? Jakie miasta, kraje i kontynenty będzie musiał przebyć, aby odnaleźć swój nowy dom w Gdyni?</i></p> <p><i>Każdy spektakl z cyklu „Pora Juniora” jest interaktywny, aktorzy wciągają widzów w fabułę, dzieci w czasie spektaklu wspólnie z aktorami tańczą i śpiewają, bardzo się angażują w bajkę. Za każdym razem do Redy zapraszani są zawodowi aktorzy, których na co dzień można zobaczyć na dużych teatralnych scenach, dzięki czemu przedstawienie jest wyjątkowym i niezapomnianym przeżyciem.</i></p>
24 MARCA	<p>STAND-UP – WIOLKA WALASZCZYK / FABRYKA KULTURY W REDZIE /</p> <p><i>W marcu zaprosiliśmy na kolejną odsłonę stand-up. Tym razem na scenie Fabryki Kultury wystąpiła znana w całej Polsce stand-uperka Wiolka Walaszczak z nowym programem „Gąski, gąski do domu”. Wydarzenie jak zawsze przyciągnęło pełną salę widzów a sama komiczka nie zawiodła prezentując dosadny, kąśliwy humor.</i></p> <p><i>Od 2022 roku Fabryka Kultury w Redzie otworzyła się na nową formę wydarzeń, jakimi są popularne obecnie Stand-upy. Stand-up to komediowa forma artystyczna w postaci monologu przed publicznością. W przeciwieństwie do kabaretu stand-up opiera się bardziej na charyzmie wykonawcy oraz kontakcie z publicznością niż na dopracowaniu każdego wiersza przedstawienia i wartości artystycznej.</i></p>
25 MARCA	<p>PROJEKT „LEKCJA HISTORII” / RODZINNY PARK MIEJSKI /</p> <p><i>25 marca 2023 w godzinach 11.00 – 16.00 w Parku Miejskim Redzie, w 160 rocznicę Powstania Styczniowego, odbyło się widowisko historyczne pt. „Lekcja historii” gdzie uczestnicy przenieśli się do 1863 roku. W ten sposób uhonorowaliśmy odwagę i determinację naszych przodków. Na dioramach odbywał się pokaz lania kul z otowiu oraz ognisko z gotowaną zupą dla uczestników wydarzenia. W trakcie trwania imprezy prezentowany był obóz powstańcy z dawnej epoki. Rekonstruktorzy ubrani w stroje z dziewiętnastego wieku opowiedzieli uczestnikom o realiach życia w ówczesnych czasach, jednocześnie odpowiadając będąc na pytania związane z historią Powstania Styczniowego. W programie znalazł się również: Pokaz haftowania, „Podpisywanie Odezwy Rządu Narodowego” – na stole prezentowana jest kopia odezwy Rządu Narodowego, pod którą każdy ma możliwość złożyć swój podpis, warsztat, prezentacja broni czarnoprotekcyjnej z pokazem zasad</i></p>

SPRAWOZDANIE FABRYKA KULTURY W REDZIE ZA OKRES OD 1 STYCZNIA DO 31 GRUDNIA 2023

	<p>fadowania i oddania strzału.</p> <p>Wydarzenie dofinansowano ze środków Biura „Niepodległa” w ramach Programu Dotacyjnego „Powstanie Styczniowe 1863-1864”</p>
25 MARCA	<p>PRZY MUZYCE O KSIĄŻCE CYKL SPOTKAŃ AUTORSKICH, CZYLI SPOTKANIE AUTORSKIE I KONCERT SOLO AKUSTYCZNIE - CZESŁAW MOZIL / FABRYKA KULTURY W REDZIE /</p> <p>Niecodzienne połączenie niezwyklej książki, a także fantastycznego koncertu z serii CZESŁAW ŚPIEWA SOLO ACT – w wykonaniu uwielbianego przez fanów, polsko-duńskiego artysty, byłego jurora, Czesława Mozila to wszystko odbyło się 25 marca w ramach cyklu „Przy muzyce o książce” 25 marca w Fabryce Kultury. Po półrocznej przerwie Czesław Mozil wrócił do koncertowania ze swoim solowym repertuarem. Tym razem obok piosenek znanych i lubianych, pojawiają się również utwory z dwóch albumów wydanych w ciągu minionego roku. Podczas spotkania poruszony został również temat książki „Pocztówki z pandemii”.</p> <p>O artyście: Czesław Mozil - wykształcony muzyk, absolwent Duńskiej Królewskiej Akademii Muzycznej w Kopenhadze, w Klasie Akordeonu. Laureat czterech Fryderyków i potrójnej platyny. Autor tekstów, kompozytor, aktor dubbingowy i osobowość telewizyjna. Jego ostatnia autorska płyta „#ideologiamozila” znalazła się w pierwszej dziesiątce zestawienia najlepszych płyt roku 2021 wg m.in. onet.pl i magazynu Polityka. Aktualnie artysta promuje album nagrany pod szyldem „Czesław Mozil i Grajkowie Przyszłości”. Jest to niespotykany projekt edukacyjny, gdzie Czesław nagrał płytę z udziałem dzieci i młodzieży ze szkół i ognisk muzycznych w całej Polsce.</p> <p>Wraz z końcem roku 2022 rozpoczęty został nowy cykl wydarzeń w Fabryce Kultury w Redzie, który swoją kontynuację znalazł w roku 2023 roku.</p> <p>„Przy muzyce o książce” to cykl spotkań z gwiazdami polskiej sceny muzycznej w akustycznej odsłonie. Jest to nowatorska forma wydarzenia, w której tradycyjne spotkanie autorskie łączy się z koncertem w odsłonie akustycznej. Podczas tego cyklu słuchacze mają wyjątkową okazję poznać muzyków w innej, bardziej intymnej odsłonie, jednocześnie stając się aktywnymi uczestnikami wydarzenia.</p>

SPRAWOZDANIE FABRYKA KULTURY W REDZIE ZA OKRES OD 1 STYCZNIA DO 31 GRUDNIA 2023

26 MARCA	<p>TAI CHI / FABRYKA KULTURY W REDZIE /</p> <p><i>Zajęcia dla każdego, niezależnie od wieku i stanu fizycznego, ćwiczenia, łączące w sobie spokój, płynność i uwagę. Spotkania prowadzi Małgorzata Cudziło, wieloletni, dyplomowany instruktor Tai Chi i fitnessu, która swoją przygodę z gimnastyką Tai Chi poznała podczas kilkuletniego pobytu w Chinach.</i></p> <p><i>Zajęcia są nieodpłatne. Przeznaczone dla osób w każdym wieku, za każdym razem gromadząc kilkunastu uczestników.</i></p>
26 MARCA	<p>KONCERT MIS TYBETAŃSKICH - „KĄPIEL W DŹWIEKACH” / FABRYKA KULTURY W REDZIE /</p> <p><i>26 marca zaprosiliśmy mieszkańców Redy na koncert gongów, mis, dzwonek oraz innych instrumentów archaicznych. Spotkanie to relaksuje, łagodzi stres, usuwa blokady energetyczne, poprawia krążenie, wzmacnia system immunologiczny, a w efekcie poprawia samopoczucie. Seans odbywał się w pozycji leżącej co pozwoliło uczestnikom na polepszenie samopoczucia. Wydarzenie cieszyło się ogromnym zainteresowaniem i przyciągnęło niespodziewaną liczbę chętnych uczestników.</i></p> <p><i>Prowadzenie: Lucyna Bierut- Mazurek od 17 lat zajmuje się terapią dźwiękiem. Prowadzi praktykę indywidualną w Rumii, organizuje koncerty na terenie Trójmiasta i okolic oraz warsztaty wyjazdowe na terenie Polski. Prywatnie matka 5 cudownych, dorosłych już dzieci.</i></p>
31 MARCA	<p>WARSZTATY MODELARSKIE / FABRYKA KULTURY W REDZIE /</p> <p><i>W przeddzień I Festiwalu Modelarskiego w Redzie odbyły się warsztaty, na których uczestnicy poznali techniki modelarskie, dzięki którym mogli skleić tekturowe modele samochodów. Warsztaty zostały poprowadzone przez Jerzego Janukowicza - modelarza, projektanta oraz wydawcę modeli kartonowych (Wydawnictwo Sklej-Model). W trakcie warsztatów zostały przedstawione techniki wycinania i sklejanie modeli kartonowych. Można było przynieść swój model. Zapewnialiśmy - narzędzia (nożyczki, kleje) oraz modele.</i></p> <p><i>Do udziału w warsztatach zaprosiliśmy przede wszystkim dzieci - już od 8 roku życia. Wykonane prace uczestniczy zajęć mogli zgłosić do trwającego w dniach 1-2 kwietnia II Festiwalu Modelarskiego, który po raz kolejny odbył się w Fabryce Kultury w Redzie.</i></p>

SPRAWOZDANIE FABRYKA KULTURY W REDZIE ZA OKRES OD 1 STYCZNIA DO 31 GRUDNIA 2023

31 MARCA	<p>SPOTKANIE PODRÓŻNICZE - OGÓRKIEM PRZEZ AMERYKĘ - CALLUNA TRIP / FABRYKA KULTURY W REDZIE /</p> <p>31 marca 2023r. od godz. 18:00 Aga i Bartek z Calluna Trip zaprosili mieszkańców Redy na opowieść o podróży przez Amerykę, ich rozpoznawalnym Volkswagenem Transporterem „Ogórkim” z 1972r. „Podróżowanie jest dla chwil, ludzi i zapachów” co udowodnili podczas prezentacji zdjęć i nagrań z podróży. Nie mogło zabraknąć zwiedzania busa. Spotkania podróżnicze są okazją do zadawania pytań, poznawania nowych metod odkrywania miejsc, poznania na żywo podróżników oraz wymiany doświadczeń z podróży z różnych zakątków świata.</p> <p>Spotkania podróżnicze stanowią nowy cykl zapoczątkowany w 2021 roku, w którym Fabryka Kultury zaprasza na spotkania i relacje z najciekawszych podróżniczych dokonań.</p>
1 – 2 KWIECIEŃ	<p>II FESTIWAL MODELI KARTONOWYCH W REDZIE / FABRYKA KULTURY W REDZIE /</p> <p>W dniach 1 - 2 kwietnia odbył się II Festiwal Modeli Kartonowych w Redzie. Wydarzeniu towarzyszył konkurs dla modelarzy z szesnastoma kategoriami, giełda na której można było zakupić modele do sklejenia dla początkujących i zaawansowanych m.in. od firm GPM, Sklej Model czy JSC oraz wystawa modeli statków i okrętów gdańskiego Wydawnictwa JSC. Odwiedzający festiwal mogli podziwiać również wszystkie prace zgłoszone do konkursu. Zapoczątkowane w 2022 roku wydarzenie cieszy się ogromnym zainteresowaniem wśród pasjonatów modeli kartonowych z całej Polski. W 2023 roku do Redy przyjechało aż 105 modelarzy prezentując 234 modele w 16 kategoriach tematycznych, wiekowych oraz pokazując prace z różnych poziomów zaawansowania.</p> <p>Festiwal zorganizowali: Fabryka Kultury w Redzie, Łukasz Orzechowski - Nut Only Papercraft i Kartonowa Kolej. To pierwsze tego typu wydarzenie na Pomorzu i jedyne w powiecie Wejherowskim.</p>
7 – 21 KWIECIEŃ	<p>WOLNE PIĄTKI - CYKL WARSZTATÓW KREATYWNYCH – QUILING / FABRYKA KULTURY W REDZIE /</p> <p>W miesiącu kwietniu Fabryka Kultury w Redzie miała okazję zorganizować kolejne kreatywne spotkanie z cyklu „Wolne Piątki”. Tym razem uczestnicy 3 spotkań mogli zapoznać się z trudną techniką quillingu. Uczestniczki w trakcie trwających łącznie 6 godzin warsztatów, 7, 14 i 21 kwietnia 2023, zaznajomiły się ze sztuką zwiłania</p>

SPRAWOZDANIE FABRYKA KULTURY W REDZIE ZA OKRES OD 1 STYCZNIA DO 31 GRUDNIA 2023

	<p><i>cieniutkich pasków kolorowego papieru i stworzyły quillingowe wiosenne kartki z kwiatami i liśćmi, wielkanocną zawieszkę na okno oraz papierową podstawkę pod tea light. Warsztaty poprowadziła Pani Teresa Stajne z pracowni rękodzieła St-Art.</i></p> <p><i>Wolne piątki to cykl spotkań z rękodzielstwem powstały w 2021 roku. Inspiracją do powstania „Wolnych Piątków” były kreatywne zajęcia odbywające się w 2019 roku w ramach projektu „Redzkie Inicjatywy” dofinansowanego z programu Dom Kultury + Narodowego Centrum Kultury, które cieszyły się ogromnym zainteresowaniem. Warsztaty przeznaczone są dla młodzieży oraz osób dorosłych.</i></p>
8 KWIETNIA	<p>ŚNIADANIE WIELKANOCNE DLA SAMOTNYCH / FABRYKA KULTURY W REDZIE /</p> <p><i>Po kilkuletniej przerwie związanej z pandemią COVID-19 w Fabryce Kultury w Redzie zostało zorganizowane Wielkanocne śniadanie dla osób samotnych. Inicjatorka wydarzenia była radna Rady Miasta Redy – pani Teresa Tkaczyk, która po raz kolejny zaangażowała się w organizację, przygotowanie oraz zgromadzenie osób, które w okresie świątecznym są samotne. Za niezwykle ozdoby, które uwieńczyły świąteczny stół odpowiadali seniorzy z Klubu Seniora działającego w Redzie. Wydarzenie miało miejsce w Wielką Sobotę w Sali widowiskowej Fabryki Kultury.</i></p>
14 KWIETNIA – 12 MAJA	<p>WYSTAWA „RANA” AUTORSTWA SŁAWOMIRA FIEBIGA /FABRYKA KULTURY W REDZIE/</p> <p><i>W dniach 14 kwietnia – 12 maja dostępna do obejrzenia była wystawa fotografii Sławomira Fiebiga pt. „Rana”. Podczas wystawy obejrzeć można było 20 prac – zdjęć z Kopalni Węgla Brunatnego Konin z 2008 roku.</i></p> <p><i>O autorze: Zajmuje się fotografią klasyczną, diaporamą i serigrafią. Zdjęcia Sławomira Fiebiga można odnaleźć w wydawnictwach albumowych i książkowych (przede wszystkim reportażowe zdjęcia z czasów „pierwszej” Solidarności i stanu wojennego). Diaporamy Sławomira Fiebiga, były nagradzane na festiwalach krajowych i zagranicznych. Jedną z nich, poświęconą stanowi wojennemu, była wyświetlana podczas koncertów Jean Michel Jarre w Gdańsku w 2005 roku. 2500 historycznych zdjęć Sławomira Fiebiga znajduje się w kolekcji Europejskiego Centrum Solidarności w Gdańsku. W ostatnich latach autor skupił się na działalności wystawienniczej zdjęć archiwalnych oraz tworzonych współcześnie.</i></p>

SPRAWOZDANIE FABRYKA KULTURY W REDZIE ZA OKRES OD 1 STYCZNIA DO 31 GRUDNIA 2023

	<p>Wystawa odbyła się w ramach trwającego w kwietniu „Dnia Ziemi z Fabryką Kultury” – cyklu wydarzeń skupiających się wokół tematu szeroko pojętej ekologii.</p> <p>Wydarzenie dofinansowane ze środków Urzędu Miasta w Redzie – Referat Gospodarki Odpadami Komunalnymi.</p>
15 KWIETNIA	<p>ZGRANA REDA / FABRYKA KULTURY W REDZIE /</p> <p>Kwietniowa edycja spotkania z cyklu „Zgrana Reda” było kolejną okazją do aktywacji mieszkańców Redy. W trakcie dziewięciu lat organizowania wydarzeń udało się przyciągnąć wierną rzeszę fanów gier planszowych, ale również każdorazowo zapraszać nowych graczy, którzy każdego miesiąca mają okazję do poznania wielu tytułów zgromadzonych na sali Fabryki Kultury. Wydarzenie jak zawsze zgromadziło wielbicieli planszówek w każdym wieku od dzieci po osoby starsze.</p> <p>Zgrana Reda to jedna z inicjatyw, które towarzyszą Fabryce Kultury od początku działalności, mimo upływu lat wciąż przyciągając wiernych fanów gier planszowych, którzy przez kilka godzin mają okazję poznać tak nowe, jak i sprawdzone, a wręcz kultowe gry. Do dyspozycji graczy było ponad 100 tytułów.</p> <p>Każdorazowo w spotkaniach bierze udział kilkadziesiąt pasjonatów tzw. Planszówek. Spotkania są całkowicie darmowe i otwarte dla osób w każdym wieku.</p>
16 KWIETNIA	<p>SPOKO LOKO – KONCERTY DLA DZIECI / FABRYKA KULTURY W REDZIE /</p> <p>16 kwietnia Fabryka Kultury w Redzie miała okazję gościć ponownie zespół Spoko Loko. Spoko Loko – to spotkania dla najmłodszej widowni, które cieszą się niestabnącą popularnością wśród całych rodzin. W trakcie trwania imprezy uczestnicy mieli okazję posłuchać dziecięcych przebojów, które na portalu YouTube cieszą się ogromną popularnością, zdobywając kilkumilionowe wyświetlenia. Dodatkową atrakcją okazało się zaproszenie dziecięcej widowni do wspólnej zabawy dzieci tańczyły i śpiewały razem z zespołem do takich piosenek jak: „Tańce Połamańce”, „Ciu ciu ta” oraz wiele innych. Wydarzenie przyciągnęło pełną publiczność w widowiskowej sali Fabryki Kultury.</p>
16 KWIETNIA	<p>TAI CHI / RODZINNY PARK MIEJSKI W REDZIE /</p>

SPRAWOZDANIE FABRYKA KULTURY W REDZIE ZA OKRES OD 1 STYCZNIA DO 31 GRUDNIA 2023

	<p>Zajęcia dla każdego, niezależnie od wieku i stanu fizycznego, ćwiczenia, łączące w sobie spokój, płynność i uwagę. Spotkania prowadzi Małgorzata Cudziło, wieloletni, dyplomowany instruktor Tai Chi i fitnessu, która swoją przygodę z gimnastyką Tai Chi poznała podczas kilkuletniego pobytu w Chinach.</p> <p>Zajęcia są nieodpłatne. Przeznaczone dla osób w każdym wieku, za każdym razem gromadząc kilkunastu uczestników.</p>
20 KWIETNIA	<p>TEATRZYKI DLA PRZEDSZKOLAKÓW – SPOTKANIE Z TEATREM DLA NAJMŁODSZYCH / FABRYKA KULTURY W REDZIE /</p> <p>20 kwietnia w Fabryce Kultury w Redzie odbyło się kolejne spotkanie pn. „Dzień Ziemi z Fabryką Kultury”. Wydarzenia w tym cyklu miały za zadanie uświadomienie odbiorcą w różnym wieku znaczenie podejmowania działań ekologicznych dla ziemi. Wydarzenie z 20 kwietnia skierowane było dla najmłodszej publiczności. Do współpracy zaproszone zostały przedszkola z terenu miasta Redy, które odwiedziły budynek instytucji.</p> <p>Przedstawienie Teatralne dla Grup Przedszkolnych pn. „Wiosna U Kubusia Puchatka” – interaktywny spektakl teatralny dla najmłodszej publiczności. Podczas kreatywnej zabawy poruszony zostanie temat recyklingu, uświadomimy dzieci, że recykling to nie tylko zmniejszanie ilości śmieci, ale realne korzyści dla środowiska i gospodarki człowieka: pozwala zaoszczędzić energię, zmniejszyć zużycie surowców oraz zanieczyszczenie środowiska, bowiem aż 60% odpadów można przetworzyć. Przedstawienie było całkowicie darmową inicjatywą i zorganizowane zostało dla grup przedszkolnych z całej Redy. Łącznie tego dnia Fabrykę Kultury odwiedziło ponad 300 dzieci.</p> <p>Wydarzenie dofinansowane ze środków Urzędu Miasta w Redzie – Referat Gospodarki Odpadami Komunalnymi.</p>
22 – 23 KWIETNIA	<p>WYSTAWA REALISTYCZNYCH MAKIET KOLEJOWYCH / FABRYKA KULTURY W REDZIE /</p> <p>22 i 23 kwietnia w Fabryce Kultury można było zobaczyć dzieła sztuki z dziedziny modelarstwa – makiety kolejowe w skali 1:87. Autorami prac są znani w całej Europie modelarze z Polski i Niemiec. Na 12 realistycznych makietach prezentowano historyczne składy pociągów, które poruszają się ściśle według zasad ruchu kolejowego, hiperrealistyczne budynki i konstrukcje oraz atrakcyjne, letnie pejzaże</p>

SPRAWOZDANIE FABRYKA KULTURY W REDZIE ZA OKRES OD 1 STYCZNIA DO 31 GRUDNIA 2023

	<p>Co można było zobaczyć: makietę fragmentu wąskotorowego szlaku z Marezy do Kwidzyna osadzoną w realiach lat 60/70 XX wieku, makietę stacji końcowej Kwidzyńskiej Kolei Wąskotorowej z przełomu lat 60/70 XX wieku. Modelarze z Gorzowa Wielkopolskiego, przedstawili fragment drugorzędnej linii kolejowej z przystankiem Karnin Gorzowski z przełomu lat 70/80 XX wieku. Połączone makiety modelarzy ze Śląska i Zagłębia, które utworzyły fragment lokalnej, jednotorowej linii normalnotorowej ze stacją Klecza Górna (z charakterystycznym galicyjskim budynkiem dworcowym), bocznicą kolejową obsługującą zwirownię, stację handlową Żelistrzewo (z linii Reda – Hel) połączonych szlakiem kolejowym. Twórcami tych makiet są Artur Kukła, Klaudiusz Dawid, Jakub Rutka i Dominik Mikosza. W obsłudze tej dużej makiety pomogli modelarze z Grupy PMM HO użyczając swój tabor i pełniąc funkcje maszynistów i dyżurnych ruchu. Zobaczyliśmy również lokalną linię kolejową z Pomorza Gdańskiego. Odnaleźć tu było można charakterystyczne obrazy z linii kolejowej na Półwyspie Helskim. Goście z Niemiec zaprezentowali dawną, NRD-owską kolej, stację końcową lokalnej linii kolejowej z Meklemburgii, stację Staßberg będącą kopią tej stacji z wąskotorowej linii kolejowej Gór Harzu oraz wąskotorówkę z Saksonii.</p> <p>W trakcie trwania wystawy możliwy był udział w warsztatach modelarza, zaprezentowanych na dwóch stoiskach. Pierwsze poprowadził Andreas Schulte – modelarz z Niemiec. Zaznajomił uczestników z tworzeniem i malowaniem miniaturowych postaci wchodzących w skład makiet. Na drugim stanowisku Marcin Turko, modelarz z Grupy PMM HO z Bytomia, zaprezentował techniki tworzenia podłoża, trawy i drzew.</p> <p>Wystawa z pewnością dorównała najbardziej prestiżowym, Europejskim wydarzeniom gromadząc około 1000 widzów przez cały weekend trwania wydarzenia.</p>
26 KWIECIEŃ	<p>KONCERT POEZJI ŚPIEWANEJ / FABRYKA KULTURY W REDZIE /</p> <p>Akustyczny koncert składający się z tekstów Adama Mickiewicza, Juliusza Słowackiego i Cypriana Kamila Norwida, które zostały tak dobrane, by zabrzmieć bardzo współcześnie. Taką twórczość mieli okazję usłyszeć uczniowie Powiatowego Zespołu Szkół w Redzie, których Fabryka Kultury zaprosiła na to niezwykle wydarzenia 26 kwietnia 2023 roku.</p> <p>O artyście: PIRAMIDY pokazują Romantyków nie jako poetów, którzy są tylko wieszczami, symbolami, pomnikami. Poeci są przedstawieni w trakcie</p>

SPRAWOZDANIE FABRYKA KULTURY W REDZIE ZA OKRES OD 1 STYCZNIA DO 31 GRUDNIA 2023

	<p>koncertu jako ktoś kto potrafił pisać o miłości, o normalnym życiu, o tym co nas spotyka, zaskakuje i o tym wszystkim, co pozostało aktualne po dzień dzisiejszy. Jest czasem wesoło i humorystycznie, czasem nostalgicznie, czasem do wspólnego śpiewania z publicznością, czasem nawet wzruszająco.</p> <p>W koncercie zabrzmiało kilkanaście najbardziej znanych wierszy Polskiego Romantyzmu. jak np. „Romantyczność”, „Testament Mój”, „Do M***”, „Sen”, „Przed wichrami i szronem”, „Dwa słowa”, „Nieznajomej – dalekiej”, „Zaloty”, „Stepy akemańskie”, „Pchła i rabin”, „Moja Piosnka” (Tęskno Mi Panie), „Ty mnie do pieśni pokornej nie wołaj”, „Rozmowa z piramidami” i wiele innych..</p>
28 KWIECIEŃ	<p>SPOTKANIE PODRÓŻNICZE - MALEDIWIY / FABRYKA KULTURY W REDZIE /</p> <p>28 kwietnia odbyło się kolejne spotkanie podróżnicze organizowane cyklicznie raz w miesiącu w Fabryce Kultury w Redzie. Tym razem gościem była mieszkanka Redy – Martyna Skura. Podróżniczka żywo opowiedziała nam m.in. o: plusach i minusach tego miejsca, lokalnej kuchni, zmiennej pogodzie, a także o wspomnianym supari (przekąsce z: jadalnego liścia, orzechów areka, przyprawy korzennej, goździków, pasty z martwego koralowca do wyzucia albo połknięcia). Jednym z tematów było również wspomnienie z nurkowania wokół podwodnych stworzeń. Po spotkaniu była możliwość nabycia książki z dedykacją „Podróże na własnej skórze”.</p> <p>Spotkania podróżnicze stanowią nowy cykl zapoczątkowany w 2021 roku, w którym Fabryka Kultury zaprasza na spotkania i relacje z najciekawszych podróżniczych dokonań.</p>
29 KWIECIEŃ	<p>RODZINNE WARSZTATY TWORZENIA BUDEK LĘGOWYCH / FABRYKA KULTURY W REDZIE /</p> <p>Warsztaty Rodzinne „Jak Zanieczyszczenie Ziemi Wpływa Na Ptaki?” odbyło się 29 kwietnia w Fabryce kultury. Podczas warsztatów udowodniliśmy, że postawy pro ekologiczne to podstawa harmonijnego funkcjonowania, prawidłowy rozwój naszej planety. Dlatego edukacja ekologiczna już na wczesnych etapach życia jest niezbędna. Część praktyczna obejmowała warsztat z budowania budek lęgowych dla ptaków. Podczas tych rodzinnych warsztatów uczestnicy wspólnie złożyli budki typu A dla małych ptaków (wróble, mazurki, sikorki) mieszkających blisko nas. Tworząc budki lęgowe dla ptaków pochyliliśmy się również nad kwestiami zanieczyszczenia rzek oraz siedlisk zwierząt min. poprzez tworzenie „dzikich” wysypisk śmieci.</p>

SPRAWOZDANIE FABRYKA KULTURY W REDZIE ZA OKRES OD 1 STYCZNIA DO 31 GRUDNIA 2023

	Wydarzenie dofinansowane ze środków Urzędu Miasta w Redzie – Referat Gospodarki Odpadami Komunalnymi.
30 KWIECIEŃ	<p>TAI CHI / RODZINNY PARK MIEJSKI W REDZIE /</p> <p>Zajęcia dla każdego, niezależnie od wieku i stanu fizycznego, ćwiczenia, łączące w sobie spokój, płynność i uwagę. Spotkania prowadzi Małgorzata Cudziło, wieloletni, dyplomowany instruktor Tai Chi i fitnessu, która swoją przygodę z gimnastyką Tai Chi poznała podczas kilkuletniego pobytu w Chinach.</p> <p>Zajęcia są nieodpłatne. Przeznaczone dla osób w każdym wieku, za każdym razem gromadząc kilkunastu uczestników.</p>
30 KWIECIEŃ	<p>PORA JUNIORA – PRZEDSTAWIENIE „ZACZAROWANY KOSZYCZEK” / FABRYKA KULTURY W REDZIE /</p> <p>Teatr Gargulec, ponownie zapewnił Naszym małym widzom, niedzielne przedpołudnie pełen śmiechów i dobrej zabawy. W przedstawieniu „Zaczarowany koszycek” dzieci poznały historię Krasnala oraz Babci Danusi, a niektóre z nich mogły nawet przymierzyć sweter uszyty specjalnie dla głównego bohatera.</p> <p>Każdy spektakl z cyklu „Pora Juniora” jest interaktywny, aktorzy wciągają widzów w fabułę, dzieci w czasie spektaklu wspólnie z aktorami tańczą i śpiewają, bardzo się angażują w bajkę. Za każdym razem do Redy zapraszani są zawodowi aktorzy, których na co dzień można zobaczyć na dużych teatralnych scenach, dzięki czemu przedstawienie jest wyjątkowym i niezapomnianym przeżyciem.</p>
1 MAJA	<p>PCHLI TARG / RODZINNY PARK MIEJSKI /</p> <p>Pierwszy Pchli Targ w roku 2023 został zorganizowany 1 maja. Ten termin okazał się wyjątkowo trafiony, tego dnia na terenie Miejskiego Parku spotkać można było niemal 150 wystawców, co okazało się rekordową liczbą a zarazem nadało ton kolejnym spotkaniom zaplanowanym na 2023 rok.</p> <p>Tego dnia nie zabrakło wystawców, którzy licznie odpowiedzieli na ogłoszenie, prezentując niecodziennie, wyjątkowe przedmioty. Wśród stoisk można było odnaleźć ubrania, rękodzieła, biżuterię, starą zastawę, zabawki oraz inne ciekawe drobiazgi.</p> <p>Pierwszy w 2023 roku Pchli Targ w Redzie okazał się ogromnym sukcesem i na stałe wpisał się w kalendarz imprez organizowanych przez</p>

SPRAWOZDANIE FABRYKA KULTURY W REDZIE ZA OKRES OD 1 STYCZNIA DO 31 GRUDNIA 2023

	<i>Fabrykę Kultury w Redzie, która kontynuowana będzie w okresie wiosna-jesień na terenie Rodzinnego Parku w Redzie.</i>
2 MAJA	<p>KONCERT PREMIEROWY – WERONIKA KORTHAL „POCZUJ NORDE” / FABRYKA KULTURY W REDZIE /</p> <p><i>2 maja 2023 Weronika Korthals z zespołem, zagrała koncert promujący nową płytę „Norda”. Na album składają się wiersze poetów z północy Kaszub. Muzykę skomponowała Weronika, a autorami aranżacji są ARTur Moon oraz Mirosław Hatenda. Na scenie pojawili się: ARTur Moon – fortepian; Aleksander Kamiński – saksofon, flety; Mateusz Otczyk – gitara, ukulele; Paweł Osicki – perkusja; Jacek Hoduń – syntezatory, bas, akordeon; Mirosław Hatenda – instr. klawiszowe oraz Zespół wokalny La Via Voice. Publiczność nagrodziła artystów gromkimi owacjami na stojąco, a na portalach do dzisiaj opisują koncert jako magiczny, poetycki i doceniają promowanie bogatej kultury Kaszub. Fabryka Kultury została wybrana nie przypadkowo na premierowy koncert. Artystka bowiem od lat związana jest z Redą, a od września 2022 roku z powodzeniem prowadzi w instytucji grupę wokalną, która również towarzyszyła piosenkarce podczas występu.</i></p>
3 MAJA	<p>SPOTKANIE PN. „WEJHEROWSKIE ROZMOWY NA CZASIE” / FABRYKA KULTURY W REDZIE /</p> <p><i>Cykl spotkań pn. „Wejherowskie rozmowy na czasie” tym razem odwiedził Fabrykę Kultury w Redzie. Tym razem z mieszkańcami spotkali się prokuratorzy, którzy poruszyli na forum m.in. kwestię niezależności instytucji. Po wystąpieniach zaproszonych gości publiczność miała okazję do zadawania pytań. Wydarzenie zorganizowane zostało przez fundację “Wspólnie do Demokracji”.</i></p>
12 MAJA	<p>KABARET JURKI / FABRYKA KULTURY W REDZIE /</p> <p><i>12 maja 2023 Fabryka Kultury gościła kabaret Jurki, który przyjechał do Redy z nowym programem pn. „Bajaderka”. Wydarzenie to było pierwszym tego typu od lat spotkaniem redzkiej publiczności z twórcami typowo kabaretowymi. Kabaret jak zawsze w swojej twórczości poruszał tematy bliskie codzienności opisując je w zabawny, prześmiewczy sposób. Wydarzenie spotkało się z ogromnym entuzjazmem publiczności, która licznie zgromadziła się w instytucji.</i></p>
12 - 26 MAJA	<p>WOLNE PIĄTKI - CYKL WARSZTATÓW KREATYWNYCH – KOSMETYKI NATURALNE / FABRYKA KULTURY W REDZIE /</p>

SPRAWOZDANIE FABRYKA KULTURY W REDZIE ZA OKRES OD 1 STYCZNIA DO 31 GRUDNIA 2023

	<p>Kontynuując, zapoczątkowane w 2021 roku, spotkania pn. „Wolne Piątki” w maju Fabryka Kultury zaprosiła mieszkańców Redy na warsztaty z tworzenia kosmetyków naturalnych. Podczas cyklu trzech spotkań uczestnicy zajęć mieli okazję do stworzenia balsamu do ust, ziołowej soli, odżywki do włosów, masełka do skórek, paznokci i bardzo suchej skóry oraz peeling do dłoni. Warsztaty zorganizowała firma EcoArt, z którą Fabryka Kultury współpracuje przy tworzeniu oferty zajęć zarówno dla dzieci, podczas ferii zimowych czy letnich zajęć, ale również dla osób dorosłych przygotowując różnorodne zajęcia tematyczne.</p> <p>Wolne piątki to cykl spotkań z rękodziełem powstały w 2021 roku. Inspiracją do powstania „Wolnych Piątków” były kreatywne zajęcia odbywające się w 2019 roku w ramach projektu „Redzkie Inicjatywy” dofinansowanego z programu Dom Kultury + Narodowego Centrum Kultury, które cieszyły się ogromnym zainteresowaniem. Warsztaty przeznaczone są dla młodzieży oraz osób dorosłych.</p>
13 MAJA	<p>WARSZTATY TANECZNE / FABRYKA KULTURY W REDZIE /</p> <p>13 maja Fabryka Kultury miała okazję gościć tancerzy z całego Trójmiasta. Warsztaty taneczne "Jazz Dance Workshops - Jacek Wazelin" podzielone były na dwa bloki dostosowane do wieku uczestników. Prowadzącym był Jacek Wazelin – tancerz, choreograf, pedagog, który współpracował jako choreograf w stylu Broadway jazz z programem You Can Dance oraz Bitwa na Głosy, Mam Talent czy Szymon Majewski Show. Był nauczycielem tańca musicalowego w Egurrola Dance Studio oraz przez wiele lat tańczył w grupie VOLT. Podzielił się on swoją wiedzą z uczestnikami zajęć.</p>
13 MAJA	<p>KONCERT – KORYCKI & ŻUKOWSKA / FABRYKA KULTURY W REDZIE /</p> <p>13 maja 2023r. o godz. 18:00 w Fabryce Kultury w Redzie miał miejsce przepiękny koncert „Ballady na dwa serca” duetu Andrzeja Koryckiego i Dominiki Żukowskiej. Zaprezentowano dzieła m.in. Bułata Okudźawy, Włodzimierza Wysockiego. Uczestnicy koncertu usłyszeli też ich autorskie utwory i pieśni, które rozbrzmiewały na polskiej scenie w latach 60-tych.</p> <p>O artystach: Andrzej Korycki i Dominika Żukowska to duet jedyny w swoim rodzaju, w pełni zasługujący na miano legendarnego i kultowego. Pomimo prostych środków artystycznych ich koncerty są dla wielkiej rzeszy fanów cudownym wręcz magicznym doświadczeniem muzycznym łączącym niesamowity profesjonalizm z fantastyczną zdolnością</p>

SPRAWOZDANIE FABRYKA KULTURY W REDZIE ZA OKRES OD 1 STYCZNIA DO 31 GRUDNIA 2023

	<p><i>kontaktu z publicznością. To w zasadzie spotkanie przyjaciół po dwóch stronach sceny.</i></p>
14 MAJA	<p>TAI CHI / FABRYKA KULTURY W REDZIE /</p> <p><i>Zajęcia dla każdego, niezależnie od wieku i stanu fizycznego, ćwiczenia, łączące w sobie spokój, płynność i uwagę. Spotkania prowadzi Małgorzata Cudziło, wieloletni, dyplomowany instruktor Tai Chi i fitnessu, która swoją przygodę z gimnastyką Tai Chi poznała podczas kilkuletniego pobytu w Chinach.</i></p> <p><i>Zajęcia są nieodpłatne. Przeznaczone dla osób w każdym wieku, za każdym razem gromadząc kilkunastu uczestników.</i></p>
14 MAJA	<p>PORA JUNIORA – PRZEDSTAWIENIE „PISKLAK POZNAJE WIEŚ” / FABRYKA KULTURY W REDZIE /</p> <p><i>14 maja Fabryka Kultury zaprosiła do współpracy Teatr Magmowcy, który wystawił się z przedstawieniem pn. „Pisklak poznaje wieś”. Tradycyjnie widowisko skierowane było do najmłodszej publiczności, która 14 maja miała możliwość uczestniczyć nie w jednym a aż dwóch spektaklach.</i></p> <p><i>Każdy spektakl z cyklu „Pora Juniora” jest interaktywny, aktorzy wciągają widzów w fabułę, dzieci w czasie spektaklu wspólnie z aktorami tańczą i śpiewają, bardzo się angażują w bajkę. Za każdym razem do Redy zapraszani są zawodowi aktorzy, których na co dzień można zobaczyć na dużych teatralnych scenach, dzięki czemu przedstawienie jest wyjątkowym i niezapomnianym przeżyciem.</i></p>
14 MAJA	<p>KONCERT – KRZYSZTOF KREFT / FABRYKA KULTURY W REDZIE /</p> <p><i>14 maja Fabryka Kultury zaprosiła na wyjątkowy koncert Krzysztofa Krefta. Koncert „What Have I Done?” stanowiło podsumowanie muzycznej drogi artysty. Na koncercie nie zabrakło utworów, które stały się przepustką do grania koncertów, nagrywania płyt i twórczego rozwoju. Pojawiły się także utwory z najnowszego albumu wokalisty „Can We Finish What We Started?”, a także premierowe kompozycje. Na scenie wokaliście towarzyszył będzie oryginalny skład, który brał udział w pierwszych nagraniach. Fabryka Kultury to nie przypadkowe miejsce, które artysta wybrał do zagrania tego koncertu, bowiem z Redą oraz instytucją kultury Krzysztof był związany od początku swojej kariery.</i></p> <p><i>O artyście: Krzysztof Kreft - wokalista, autor tekstów oraz aktor. Zaczynał w redzkim</i></p>

SPRAWOZDANIE FABRYKA KULTURY W REDZIE ZA OKRES OD 1 STYCZNIA DO 31 GRUDNIA 2023

	<p>teatrze w musicalu „Czarno to widzę” (reż. Sławomir Podwojski) i na scenie Prog Rock Festival, gdzie wykonał utwór „Kiedy Byłem Małym Chłopcem” zespołu Breakout. Później trafił pod skrzydła Weroniki Korthals, gdzie mógł szkolić swoje muzyczne możliwości. To zaowocowało mini-albumem „W Niemy Kinie”. Supportował takie zespoły jak Łzy i Enej, a także stał u boku Sylwii Grzeszczak, Kasi Wilk i Ramony Rey. Na dużym ekranie mogliśmy zobaczyć go w „Misz Masz czyli Kogel Mogel 3”, „Cafe Szczęście” z Piotrem Adamczykiem w roli głównej, a także niemiecki serial Netflixa „Sløborn”. Pochwalić się może występem na Sopot Top Of The Top oraz licznymi koncertami na Cyprze. W swoim dorobku ma cztery albumy oraz trzy EP-ki.</p>
19 MAJA	<p>SPOTKANIE PODRÓŻNICZE - RUMUNIA - BUS LAPIDUS / FABRYKA KULTURY W REDZIE /</p> <p>19 maja 2023r. o 18:00 w Fabryce Kultury usłyszeć było można o podróży do Rumunii 40-letnim VW T3, przerobionym na kampera. O plusach i minusach podróżowania opowiedział nam Maksymilian Libera z Bus Lapidus. Po spotkaniu można było nabyć książkę „Bus Lapidus – W Drogę!” z autografem podróżnika.</p> <p>Spotkania podróżnicze stanowią nowy cykl zapoczątkowany w 2021 roku, w którym Fabryka Kultury zaprasza na spotkania i relacje z najciekawszych podróżniczych dokonań.</p>
20 MAJA	<p>ZGRANA REDA / FABRYKA KULTURY W REDZIE /</p> <p>20 maja entuzjaści gier planszowych mieli kolejną okazję do spotkania się w Fabryce Kultury. Tego dnia oprócz tradycyjnego zestawu ponad stu gier była okazja do zagrania w turnieju z grą Turbo (Heat).</p> <p>Zgrana Reda to jedna z inicjatyw, które towarzyszą Fabryce Kultury od początku działalności, mimo upływu lat wciąż przyciągając wiernych fanów gier planszowych, którzy przez kilka godzin mają okazję poznać tak nowe, jak i sprawdzone, a wręcz kultowe gry. Do dyspozycji graczy było ponad 100 tytułów.</p> <p>Każdorazowo w spotkaniach bierze udział kilkadziesiąt pasjonatów tzw. Planszówek. Spotkania są całkowicie darmowe i otwarte dla osób w każdym wieku.</p>
21 MAJA	<p>KONCERT – ZESPÓŁ PLATEAU „OD GRECHUTY DO COHENA” / FABRYKA KULTURY W REDZIE /</p> <p>21 maja była wyjątkowa okazja do wysłuchania nastrojowego koncertu zespołu Plateau w Fabryce Kultury w Redzie. Podczas wydarzenia</p>

SPRAWOZDANIE FABRYKA KULTURY W REDZIE ZA OKRES OD 1 STYCZNIA DO 31 GRUDNIA 2023

	<p>usłyszeć można było najpiękniejsze piosenki z repertuaru Marka Grechuty, Leonarda Cohena oraz autorskie przeboje zespołu. Projekt zespołu „Od Grechuty do Cohena” cieszy się niesłabnącym zainteresowaniem od wielu lat, bowiem od czasu nagrania, w 2011 roku, płyty „Projekt Grechuta” zespół koncertuje po całej Polsce.</p> <p>O artyście: Słyną z fenomenalnych koncertów, których zagrali już ponad 900! Twórcy bestsellerowego albumu „Projekt Grechuta” (z odważnymi aranżacjami piosenek Mistrza), autorzy przebojów „Niebezpiecznie piękny świt”, „Nic nie pachnie jak Ty” (duet z Renatą Przymyk), ale przede wszystkim – zespół który na żywo potrafi zaczarować, wzruszyć i rozbawić publiczność do łez.</p> <p>Ich koncerty są unikalnym połączeniem liryki i elementów kabaretowych z dużą dawką autoironii. Mimo rzadkiej obecności zespołu w mediach, występy Plateau często są wyprzedane do ostatniego miejsca. Zespół bawi się muzyką, używając nie tylko gitar, ale także... piły do drewna, butelki czy cymbałek.</p> <p>Występowali zarówno na otwarciu Przystanku Woodstock (dla pół miliona osób!) jak i w Filharmonii Narodowej, Teatrze Roma, tódzkiej Atlas Arenie i legendarnej „Piwnicy Pod Baranami”. Mają na koncie sześć płyt i współpracę z takimi artystami jak: Martyna Jakubowicz, Renata Przymyk, Wojciech Waglewski, Adam Nowak (Raz Dwa Trzy), Lech Janerka.</p> <p>Tym razem wystąpią z własnymi i niepowtarzalnymi wersjami utworów Leonarda Cohena (w nowych tłumaczeniach, które umieścili na swojej najnowszej płycie „Projekt Cohen”), Marka Grechuty (którego utwory nagrali na albumie „Projekt Grechuta”) oraz w autorskim repertuarze.</p>
26 MAJA	<p>JAZZ W FABRYCE KULTURY – KONCERT – IMIENOWSKI JAZZ SET / FABRYKA KULTURY W REDZIE /</p> <p>Kolejna odsłona cyklu "Jazz w Fabryce Kultury" odbyła się 26 maja stanowiąc tym samym ostatni koncert tego typu przed wakacyjną przerwą, w której większość wydarzeń przeniesionych zostało do Rodzinnego Parku Miejskiego w Redzie. Tym razem zaprosiliśmy mieszkańców Redy w podróż prosto do Liverpoolu. Słuchacze mieli okazję usłyszeć cały przekrój utworów skomponowanych przez członków tej legendarnej grupy The Beatles: Can't Buy Me Love, Hey Jude, Get Back, Let It Be, Michelle, Yesterday, Come Together i wiele innych znanych przebojów. Tworząc i grając własne piosenki, zamiast polegać na profesjonalnych kompozytorach i muzykach sesyjnych, The Beatles zrewolucjonizowali muzykę pop i rock na początku lat 60-tych. Choć ich czas w świetle reflektorów był zbyt krótki - będąc na szczycie, rozwiązali się w 1970 roku - John Lennon, Paul McCartney, George Harrison i Ringo Starr zapoczątkowali nową erę muzyki. THE BEATLES zainspirowali wielu muzyków jazzowych. Ten koncert był poświęcony</p>

SPRAWOZDANIE FABRYKA KULTURY W REDZIE ZA OKRES OD 1 STYCZNIA DO 31 GRUDNIA 2023

	<p>twórczości legendarnych Beatlesów. Utwory z różnych płyt zostały zaprezentowane w zupełnie innej, niecodziennej, a czasem nieoczekiwanej perspektywie, w jazzowej interpretacji.</p> <p>„Jazz w Fabryce Kultury” to inicjatywa powstała w 2021 roku z potrzeby organizacji kameralnych, mniej komercyjnych koncertów w przestrzeni Sali Fabryki Kultury. Trójmiejska scena jazzowa i bluesa znana jest z doskonałych muzyków, którzy od lat współpracują z redzką instytucją przy okazji takich projektów jak Zaduszki Jazzowe. Odpowiadając więc na potrzeby redzkiej publiczności koncerty z cyklu „Jazz w Fabryce Kultury” organizowane są raz w miesiącu, prezentując muzykę z pogranicza jazzu, bluesa czy szeroko pojmowanej muzyki kameralnej.</p>
27 MAJA	<p>FESTYN Z OKAZJI DNIA DZIECKA / RODZINNY PARK MIEJSKI /</p> <p>28 maja 2023 roku w Parku miejskim w Redzie, mieszkańcy świętowali Dzień Dziecka za sprawą zorganizowanego przez Fabrykę Kultury Festynu. Wydarzenie było okazją do otwarcia sezonu letnich imprez w Rodzinnym Parku Miejskim Redzie. Najmłodszy odwiedzający mogli wziąć udział w zabawach, animacjach, potoczyć olbrzymie dmuchane piłki, zmierzyć się ze sobą w wyścigu dżdżownic, zrobić sobie zdjęcie z lwem Leonem, poskakać na dmuchańcach alpaki i lamę. Na terenie amfiteatru funkcjonowały foodtrucky oraz stoiska wystawiennicze z zabawkami, biżuterią i klockami Lego. Nie zabrakło również przejażdżek na koniach i elektronicznych mini pojazdów. Do współpracy zaproszeni zostali również funkcjonariusze redzkiej jednostek Ochotniczej Straży Pożarnej i policji, dzięki którym dzieci miały okazję zwiedzić wnętrze radiowozu, wozu strażackiego oraz wspiąć się na wystawioną tego dnia ściankę wspinaczkową. Przez pięć godzin trwania imprezy przewinęło się setki uczestników. Wydarzenie było otwarte i darmowe dla wszystkich uczestników odwiedzających Rodziny Parki Miejski.</p>
28 MAJA	<p>TAI CHI / RODZINNY PARK MIEJSKI W REDZIE /</p> <p>Zajęcia dla każdego, niezależnie od wieku i stanu fizycznego, ćwiczenia, łączące w sobie spokój, płynność i uwagę. Spotkania prowadzi Małgorzata Cudziło, wieloletni, dyplomowany instruktor Tai Chi i fitnessu, która swoją przygodę z gimnastyką Tai Chi poznała podczas kilkuletniego pobytu w Chinach.</p> <p>Zajęcia są nieodpłatne. Przeznaczone dla osób w każdym wieku, za każdym razem gromadząc kilkunastu uczestników.</p>

SPRAWOZDANIE FABRYKA KULTURY W REDZIE ZA OKRES OD 1 STYCZNIA DO 31 GRUDNIA 2023

28 MAJA	<p>SPOTKANIE AUTORSKIE – PIOTR WRÓBLEWSKI „ŻARNOWIEC. SEN O POLSKIEJ ELEKTROWNI JĄDROWEJ” / FABRYKA KULTURY W REDZIE /</p> <p>28 maja o godz. 16:00 do Fabryki Kultury został zaproszony Piotr Wróblewski – dziennikarz internetowy, prasowy i radiowy, który opowiedział o autorskiej książce „ŻARNOWIEC Sen o polskiej elektrowni jądrowej”. Spotkanie poprowadziła redaktor Dorota Karaś-Jakubowska, na widowni zasiadły m. in. osoby bezpośrednio lub pośrednio związane z budową elektrowni. Podczas spotkania można było usłyszeć o kulisach pracy przy książce, tysiącach przejranych archiwalnych dokumentów ale również historii osób, które bezpośrednio związane były z budową elektrowni.</p> <p>Organizatorzy spotkania: Miejska Biblioteka Publiczna w Redzie i Fabryka Kultury.</p>
3 CZERWCA	<p>KONCERT MIS TYBETAŃSKICH - „KĄPIEL W DŹWIEKACH” / FABRYKA KULTURY W REDZIE /</p> <p>Kąpiel w dźwiękach gongów, mis tybetańskich i dzwoneczków wycisza umysł, tagodzi napięcia nerwowe, zwiększa świadomość siebie. Tego wszystkiego mogli doznać uczestnicy biorący udział w koncercie 3 czerwca w Fabryce Kultury w Redzie. Uczestnicy leżąc w wygodnych pozycjach, poddają się harmonizującemu działaniu fali dźwiękowej, która usuwa zmęczenie, regeneruje oraz odświeża ciało i umysł. Odpowiednio dobrane, delikatne i odprężające tony mis i gongów wprowadzają w stan swoistego półsnu, zapewniając głębokie odprężenie, harmonizację oraz wyciszenie.</p> <p>Przewodnim instrumentem, który gra w czasie seansu jest gong, ponieważ wytwarza on najsilniej rezonujące dźwięki, które wpływają na ciało, umysł i duszę – spowalniając przepływ fal mózgowych redukując stres, uwalniając od lęków i przywracając naturalną równowagę psychofizyczną. Jest jedynym w swoim rodzaju doświadczeniem.</p> <p>Specyfika fal dźwiękowych mis i gongów ułatwia mózgowi zwolnienie rytmu pracy, synchronizację obu półkul i przejście od stanu beta (aktywności) do stanu alfa (między snem a czuwaniem, w którym umysł się wycisza), a nawet theta (głębokiej medytacji, aż do zaśnięcia).</p> <p>Prowadzenie: Lucyna Bierut- Mazurek od 17 lat zajmuje się terapią dźwiękiem. Prowadzi praktykę indywidualną w Rumii, organizuje koncerty na terenie Trójmiasta i okolic oraz warsztaty wyjazdowe na terenie Polski. Prywatnie matka 5 cudownych, dorosłych już dzieci.</p>

SPRAWOZDANIE FABRYKA KULTURY W REDZIE ZA OKRES OD 1 STYCZNIA DO 31 GRUDNIA 2023

3 CZERWCA	<p>TURNIEJ SZACHOWY / FABRYKA KULTURY W REDZIE /</p> <p>3 czerwca symboliczne podsumowanie nabytych w roku szkolnym 2022/2023 umiejętności, miały również grupy szachowe działające przy Fabryce Kultury w Redzie. Profesjonalny Turniej Szachowy o Puchar Koła Szachowego „Hetman Reda” odbył się pod okiem sędziego Zdzisława Merty.</p> <p>Zwycięzcami Turnieju okazali się: I miejsce – Zuzanna Farkowska 7pkt II miejsce – Maja Pamfil 6 pkt III miejsce – Mateusz Nietupski 4,5 pkt</p> <p>Koło Szachowe „Hetman Reda” działa nieprzerwanie od wielu lat pod okiem pana Piotra Zygmunta - zawodnika I kategorii, szczebla krajowego, nadanej przez Polski Związek Szachowy.</p>
4 CZERWCA	<p>PCHLI TARG / RODZINNY PARK MIEJSKI /</p> <p>Druga edycja pchlego targu w Redzie odbyła się 4 czerwca, jak zawsze, na terenie Rodzinnego Parku Miejskiego w Redzie. Tego dnia nie zabrakło wystawców, którzy licznie odpowiedzieli na ogłoszenie, prezentując niecodziennie, wyjątkowe przedmioty. Wśród stoisk można było odnaleźć ubrania, rękodzieło, biżuterię, starą zastawę, zabawki oraz inne ciekawe drobiazgi. Jak zawsze, również i tym razem, Fabryka Kultury zapewniła odwiedzającym mieszkańcom możliwość skorzystania z mobilnej gastronomii w postaci foodtrucków.</p> <p>Pchli Targ w Redzie okazał się ogromnym sukcesem i na stałe wpisał się w kalendarz imprez organizowanych przez Fabrykę Kultury w Redzie, która kontynuowana będzie w okresie wiosna-jesień na terenie Rodzinnego Parku w Redzie.</p>
4 CZERWCA	<p>SPEKTAKL TANECZNY – PODSUMOWANIE ROKU SZKOŁY TANECZNEJ DEEPSIDE STUDIO / FABRYKA KULTURY W REDZIE /</p> <p>Studio tańca DeepSide podsumowało rok swojej ciężkiej pracy spektaklem ON/OFF w Fabryce Kultury w Redzie 28 maja o godz. 15:00. 4 czerwca 2023 w Fabryce Kultury uczestnicy zajęć DeepSide Studio, szkoły tańca i kultury hip-hopowej, zaprezentowali spektakl końcoworoczny, tym razem w bardzo aktualnym temacie ekologii, poszanowania natury i jej zasobów. Tancerze w oryginalny sposób pokazali 4 żywioły: ziemię, wodę, powietrze i ogień. Choreografia,</p>

SPRAWOZDANIE FABRYKA KULTURY W REDZIE ZA OKRES OD 1 STYCZNIA DO 31 GRUDNIA 2023

	<p><i>światła, rekwizyty i stroje tancerzy tworzyły niesamowity klimat. Spektakl miał miejsce również pośród widowni – artyści przemieszczali się bliżej niej, by włączyć ją jeszcze mocniej do swoich tanecznych opowieści.</i></p>
4 CZERWCA	<p>TAI CHI / RODZINNY PARK MIEJSKI /</p> <p><i>Zajęcia dla każdego, niezależnie od wieku i stanu fizycznego, ćwiczenia, łączące w sobie spokój, płynność i uwagę. Spotkania prowadzi Małgorzata Cudziło, wieloletni, dyplomowany instruktor Tai Chi i fitnessu, która swoją przygodę z gimnastyką Tai Chi poznała podczas kilkuletniego pobytu w Chinach.</i></p> <p><i>Zajęcia są nieodpłatne. Przeznaczone dla osób w każdym wieku, za każdym razem gromadząc kilkunastu uczestników.</i></p>
10 CZERWCA	<p>DNI REDY 2023 – KONCERT GWIAZD / STADION MOSIR/</p> <p><i>Przypadające na czerwcowy weekend obchody Dni Redy odbyły się w dniach 10 - 11 czerwca. Fabryka Kultury jako instytucja kulturalna odpowiedzialna była za organizację imprezy masowej podczas dnia koncertów przypadającego na 10 czerwca. Dni Redy 2023 rozpoczęły się już o godzinie 13:00, wtedy też otwarta została strefa gastronomiczna, stragany oraz atrakcje dla najmłodszych w postaci dmuchanego miasteczka. O godzinie 18:00 rozpoczęty został blok koncertowy. Na scenie wystąpili kolejno: Szymon Wydra & Carpe Diem, zespół Loka, a jako gwiazda wieczoru zespół Lemon.</i></p> <p><i>Wydarzenie przyciągnęło ogromną rzeszę fanów muzyki ale również mieszkańców Redy, którzy tego dnia odwiedzili strefę dmuchanego miasteczka, stragany, czy foodtrucki z gastronomią. Organizacja tak dużego przedsięwzięcia nie byłaby możliwa bez wsparcia sponsorów oraz patronów medialnych takich jak: BAT, Nata Aqua, Riverstyle, Trefl, Hito Sushi, Telewizja TTM, Radio Kaszëbë, Paintball Reda Project Zero.</i></p>
16 CZERWCA	<p>WERNISAŻ WYSTAWY – PODSUMOWANIE PRACOWNI FABRYKI KULTURY / FABRYKA KULTURY W REDZIE /</p> <p><i>16 czerwca odbył się wernisaż pracowni Fabryki Kultury. Uczestnicy uroczystego otwarcia wystawy mogli podziwiać dzieła stworzone na zajęciach kreatywnych, malarstwie, rysunku i ceramice (dzieci i dorośli) w roku 2022/2023. Wyniki prac, to nie tylko ciężka praca artystów, tych małych i dużych, ale również czujny nadzór niezastąpionych instruktorów: Aleksandra Szwarz (malarstwo i rysunek), Aleksandra</i></p>

SPRAWOZDANIE FABRYKA KULTURY W REDZIE ZA OKRES OD 1 STYCZNIA DO 31 GRUDNIA 2023

	<p><i>Radziwińska (ceramika) i Joanna Gessler (zajęcia kreatywne), Robert Jop (fotografia). Wystawa pokazała piękne prace wykonane w ciągu roku szkolnego ale również ukazała progres w rozwijaniu kreatywności, abstrakcyjnego myślenia oraz umiejętności technicznych u uczestników zajęć.</i></p>
17 CZERWCA	<p>KONCERT UCZNIÓW STUDIA WOKALU MONIKI KITEL / FABRYKA KULTURY W REDZIE /</p> <p><i>Koncert "Muzyczny track(t) Nam w duszy gra" bo tak brzmiała pełna nazwa wydarzenia stanowił podsumowanie roku szkolnego pracy młodych wokalistów działających w studio wokalnych prowadzonym przez znaną redzką wokalistkę Monikę Kitel. Młodzi artyści zaprezentowali się w znanych z rozgłośni radiowych utworach największych muzyków z całego świata. Niejednokrotnie była to dla nich pierwsza okazja do występu na scenie przed publicznością. Wydarzenie było darmową, niebiletowaną imprezą.</i></p>
18 CZERWCA	<p>PREMIERA SPEKTAKLU „DOM BURZLIWEJ STAROŚCI” W WYKONANIU TEATRU REDA / FABRYKA KULTURY W REDZIE /</p> <p><i>Artystycznie podsumował również rok pracy Teatr Reda. Międzypokoleniowa grupa aktorów amatorów 18 czerwca zaprezentowała się w premierowym spektaklu pn. „Dom burzliwej starości”. Po dużym sukcesie jakim było wystawienie w roku 2022 przedstawienia „Pszczółka Maja” grupa w niezmiennym składzie kontynuowała pracę nad nową sztuką. Historia w zabawny, humorystyczny i satyryczny sposób opowiada o grupie osób zamieszkujących dom seniora.</i></p> <p><i>Sztuka jest efektem kilku miesięcy przygotowań nie tylko pod kątem aktorskim, ale i wokalnym oraz tanecznym.</i></p> <p><i>Twórcy spektaklu: Scenariusz: Piotr Biedroń i „Grupa teatralna Reda” Reżyseria: Piotr Biedroń Choreografia: Michał Kassin (tancerz Teatru Muzycznego) Kostiumy, scenografia: „Grupa teatralna Reda”, Michał Kassin.</i></p>
23 – 25 CZERWCA	<p>ZŁOT FOODTRUCKÓW / RODZINNY PARK MIEJSKI /</p> <p><i>W dniach 23 – 25 czerwca 2023 odbyła się kolejna edycja Złotu Foodtrucków w przestrzeni Rodzinnego Parku Miejskiego w Redzie. Tym razem we współpracy z firmą Futracki zaprosiliśmy mieszkańców miasta</i></p>

SPRAWOZDANIE FABRYKA KULTURY W REDZIE ZA OKRES OD 1 STYCZNIA DO 31 GRUDNIA 2023

	<p>do posmakowania kuchni świata w trakcie ostatniego czerwcowego weekendu. Festiwalowi Foodtrucków towarzyszyły koncerty w amfiteatrze i miasteczko dmuchańców, dlatego też była to świetna okazja na spędzenie słonecznego weekendu w parku miejskim. W roku 2023 impreza upłynęła pod hasłem „Festiwal picia i street foodu”.</p>
24 CZERWCA	<p>SOBÓTKI – KONCERT SŁOWIAŃSKA DUSZA ORAZ POKAZ FIRESHOW / RODZINNY PARK MIEJSKI /</p> <p>24 czerwca, na scenie amfiteatru rodzinnego parku miejskiego, wystąpił zespół Słowiańska Dusza. Ta międzynarodowa grupa zaprezentowała publiczności piosenki folkowe oparte na tradycyjnych pieśniach ludowych. Nie zabrakło skocznych utworów, które porwały słuchaczy do tańca. O 22:00 rozpoczął się pokaz "Playing with fire" grupy Mamadoo Fireshow - kobieca grupa fireshow, która swoim nowatorskim podejściem do sztuki tańca z ogniem wyznaczyła nowe kierunki rozwoju tej sztuki w Polsce. Widowisko było połączeniem ognia, ruchu i muzyki.</p> <p>Całe wydarzenie cieszyło się ogromnym zainteresowaniem wśród rzadkiej publiczności gromadząc kilkaset osób w amfiteatrze Rodzinnego Parku Miejskiego w Redzie. Impreza była darmowa i niebiletowana.</p>
24 CZERWCA	<p>KONCERT UCZNIÓW MUZYCZNEGO STARTERA / RODZINNY PARK MIEJSKI /</p> <p>Muzyczny Starter we wsparciu Fabryki Kultury w Redzie zaprosił mieszkańców Redy na niezwykły koncert podsumowujący muzyczny rok szkolny 2022/2023 wszystkich uczniów Muzycznego Startera.</p> <p>Tego dnia usłyszeliśmy uczniów z zajęć gry na gitarze, keyboardzie, perkusji, skrzypcach, ukulele oraz wokalistów. Również w tym roku można było usłyszeć kolejne zespoły, które zostały stworzone w Muzycznym Starterze.</p> <p>Impreza była wydarzeniem bezpłatnym, niebiletowanym.</p>
25 CZERWCA	<p>TAI CHI / RODZINNY PARK MIEJSKI /</p> <p>Zajęcia dla każdego, niezależnie od wieku i stanu fizycznego, ćwiczenia, łączące w sobie spokój, płynność i uwagę. Spotkania prowadzi Małgorzata Cudziło, wieloletni, dyplomowany instruktor Tai Chi i fitnessu, która swoją przygodę z gimnastyką Tai Chi poznała podczas kilkuletniego pobytu w Chinach.</p> <p>Zajęcia są nieodpłatne. Przeznaczone dla osób w każdym wieku, za każdym razem gromadząc kilkunastu uczestników.</p>

25

SPRAWOZDANIE FABRYKA KULTURY W REDZIE ZA OKRES OD 1 STYCZNIA DO 31 GRUDNIA 2023

25 CZERWCA	<p>KONCERT CHARYTATYWNY „REDA POMAGA” / RODZINNY PARK MIEJSKI /</p> <p><i>Dnia 25 czerwca 2023 r. w Rodzinnym Parku Miejskim Reda oraz MOSiR Reda odbyła się Impreza Charytatywna pn. „Reda Pomaga”. Wydarzenie to łączyło ludzi o otwartych sercach, chcących zrobić coś pozytywnego dla drugiego człowieka. Event dedykowany jest żołnierzom biorącym aktywny udział w walkach na froncie Ukrainy. Miasto Reda, Organizacja „Wytrwajmy, Pomagajmy – Mu z Bamu”, Miejski Ośrodek Sportu i Rekreacji, Fabryka Kultury w Redzie oraz wielu innych połączyło siły, by zebrać fundusze. Tego dnia głównie skupiliśmy się na pomocy humanitarnej, zbiorce na medykamenty, sprzęty taktyczne, przedmioty higieny osobistej, jedzenie oraz inne niezbędne przedmioty codziennego użytku. Czyli wszystko to, co może przydać się na froncie.</i></p> <p><i>Przygotowanych zostało wiele atrakcji, zaczynając od meczu charytatywnego Polska-Ukraina, który odbył się w MOSiR Reda. W Miejskim Parku odbyły się występy dzieci, dorosłych, grup artystycznych, licytacje, warsztaty, pokazy raz wiele innych.</i></p> <p><i>Całe wydarzenie było darmowe.</i></p>
27 CZERWCA	<p>STAND-UP MICHAŁ LEJA /FABRYKA KULTURY/</p> <p><i>27 czerwca w Fabryce Kultury wystąpił Michał Leja w programie „Chciałbym się mylić”</i></p> <p><i>Michał Leja to stand-uper, improwizator i twórca wielu formatów komediowych (m.in. „Encyklopedia stand-upu”, „Michał Leja Show”, „Mini Leja Show”, „Z kartki”), który szturmem zdobył sympatię publiczności w całej Polsce oraz uznanie środowiska komediowego. Niecodzienne spojrzenie na świat, świetna interakcja z publicznością oraz otwartość na inne formy sprawiają, że każdy występ Michała to rozrywka na najwyższym poziomie.</i></p> <p><i>Od 2022 roku Fabryka Kultury w Redzie otworzyła się na nową formę wydarzeń, jakimi są popularne obecnie Stand-upy. Stand-up to komediowa forma artystyczna w postaci monologu przed publicznością. W przeciwieństwie do kabaretu stand-up opiera się bardziej na charyzmie wykonawcy oraz kontakcie z publicznością niż na dopracowaniu każdego wiersza przedstawienia i wartości artystycznej.</i></p>
1 LIPCA	<p>KINO POD GWIAZDAMI – POKAZ FILMU „WIELORYB” /RODZINNY PARK MIEJSKI /</p> <p><i>1 lipca rozpoczął się, już kolejny, sezon pn. „Kino pod gwiazdami”. Jako</i></p>

SPRAWOZDANIE FABRYKA KULTURY W REDZIE ZA OKRES OD 1 STYCZNIA DO 31 GRUDNIA 2023

	<p><i>pierwszy zaprezentowany został Film, który zachwycił publiczność i krytyków, wielka kreacja aktorska Brendana Frasera, za którą zdobył Oscara w poruszającym filmie Darrena Aronofskiego, twórcy REQUIEM DLA SNU i CZARNEGO ŁABĘDZIA.</i></p> <p><i>„Kino pod gwiazdami” to cykl spotkań z filmem odbywających się w przestrzeni Parku Redzkiego przy rzece Reda.</i></p> <p><i>„Kino pod gwiazdami” to darmowa inicjatywa odbywająca się w sezonie letnim w Amfiteatrze Parku Redzkiego, przyciągająca widzów z całej Redy, przeznaczona głównie dla widowni dorosłej, ze względu na wieczorne godziny spotkań.</i></p>
1 LIPCA	<p>REGIONALT UNGDOMSKOR VEST / FABRYKA KULTURY/</p> <p>1 lipca w Fabryce Kultury odbył się międzynarodowy wieczór muzyki chóralskiej. W koncercie wzięli udział: Regionalny Chór Młodzieżowy z Norwegii – Regionalt Ungdomskor Vest, któremu dyrygował Gro Anthun. Na fortepianie mogliśmy podziwiać Elisabeth Aarvik. Gościnnie wystąpił Miejski Chór Kameralny z Redy, który swoje próby odbywa w Fabryce Kultury, pod przewodnictwem dyrygenta Piotra Klemeńskiego.</p> <p>Wstęp na wydarzenie było bezpłatne.</p>
2 LIPCA	<p>KAMERALNA REDA – KAMERALNE KONCERTY W PARKU / RODZINNY PARK MIEJSKI /</p> <p><i>2 lipca o godz. 16:00, w słoneczne popołudnie, wystąpili Izabela Krasucka (wokal) i Adam Skrzypczyk (gitara) na scenie letniej przy amfiteatrze.</i></p> <p><i>Kameralna Reda to cykl koncertów letnich, trwających od czerwca do września. Z założenia są to koncerty kameralne – muzyki instrumentalnej oraz wokalne, od muzyki poważnej, aranżowanej na takie instrumenty jak skrzypce, kontrabas, czy flet, poprzez muzykę jazzową kończąc na zespołach inspirowanych się szeroko pojętym folklorem z różnych stron świata.</i></p> <p><i>Spotkania te odbywają się cyklicznie, w niedzielne popołudnia na scenie amfiteatru Parku Redzkiego nad rzeką Redą, umilając tym samym czas mieszkańcom, z różnych grup wiekowych, którzy wychodzą na spacer do odnowionego parku miejskiego.</i></p> <p><i>Koncerty grają zarówno grupy młode – wywodzące się z domów kultury, jak i profesjonalni muzycy Akademii Muzycznej, a także zespoły grające na co dzień w Trójmieście i nie tylko.</i></p>

SPRAWOZDANIE FABRYKA KULTURY W REDZIE ZA OKRES OD 1 STYCZNIA DO 31 GRUDNIA 2023

	<p><i>Wstęp na koncerty jest bezpłatny.</i></p>
2 LIPCA	<p>PCHLI TARG / RODZINNY PARK MIEJSKI /</p> <p><i>2 lipca na terenie Rodzinnego Parku Miejskiego w Redzie odbył się kolejny Pchli Targ. Tego dnia nie zabrakło wystawców, którzy licznie odpowiedzieli na ogłoszenie, prezentując niecodziennie, wyjątkowe przedmioty. Wśród stoisk można było odnaleźć ubrania, rękodzieło, biżuterię, starą zastawę, zabawki oraz inne ciekawe drobiazgi. Jak zawsze, również i tym razem, Fabryka Kultury zapewniła odwiedzającym mieszkańcom możliwość skorzystania z mobilnej gastronomii w postaci foodtrucków.</i></p> <p><i>Pchli Targ w Redzie okazał się ogromnym sukcesem i na stałe wpisał się w kalendarz imprez organizowanych przez Fabrykę Kultury w Redzie, która kontynuowana będzie w okresie wiosna-jesień na terenie Rodzinnego Parku w Redzie.</i></p>
3-28 LIPCA	<p>„WAKACJE WŚRÓD ZWIERZĄT” – LETNIE WARSZTATY Z FABRYKĄ KULTURY /FABRYKA KULTURY W REDZIE/</p> <p><i>W okresie wakacyjnym Fabryka Kultury zaprosiła dzieci od 8 roku życia na cykl warsztatów, które stanowiły połączenie zajęć kreatywnych, twórczych oraz ruchowych.</i></p> <p><i>Zajęcia, w jakich uczestniczyli nasi najmłodszy odbiorcy, to m.in. plastyczne: bomby kwietne, obraz z darów ziemi, las w szkle, hotele dla owadów oraz warsztaty modelarskie.</i></p> <p><i>Nie zabrakło też zajęć animacji i zajęć ruchowych. Dodatkowo odbyły się warsztaty bębniarskie oraz zajęcia pokazowe z ptakami drapieżnymi.</i></p> <p><i>W trakcie czterech tygodni w warsztatach udział wzięło ponad 120 uczestników, którzy pod profesjonalną i kreatywną opieką tworzyli prace plastyczne oraz rozwijali swoje umiejętności z zakresu ruchu, tańca oraz muzyki.</i></p> <p><i>Tematyka warsztatów została skonstruowana wokół tematu „WAKACJE WŚRÓD ZWIERZĄT”.</i></p>
8 LIPCA	<p>ZGRANA REDA / FABRYKA KULTURY W REDZIE /</p>

SPRAWOZDANIE FABRYKA KULTURY W REDZIE ZA OKRES OD 1 STYCZNIA DO 31 GRUDNIA 2023

	<p>8 lipca odbyło się już szóste spotkanie z popularnymi planszówkami w 2023 roku. Zbiory gier zasilily kolejne nowe tytuły, które można było wypróbować podczas kwietniowych rozgrywek. Tym razem podczas wydarzenia odbyło się uwalnianie gier planszowych.</p> <p>Zgrana Reda to jedna z inicjatyw, które towarzyszą Fabryce Kultury od początku działalności, mimo upływu lat wciąż przyciągając wiernych fanów gier planszowych, którzy przez kilka godzin mają okazję poznać tak nowe, jak i sprawdzone, a wręcz kultowe gry. Do dyspozycji graczy było ponad 100 tytułów.</p> <p>Każdorazowo w spotkaniach bierze udział kilkadziesiąt pasjonatów tzw. Planszówek. Spotkania są całkowicie darmowe i otwarte dla osób w każdym wieku.</p>
9 LIPCA	<p>KAMERALNA REDA – KAMERALNE KONCERTY W PARKU / RODZINNY PARK MIEJSKI /</p> <p>9 lipca o godz. 16:00, w słoneczne popołudnie, wystąpiła Paulina Czapla Izabela Krasucka (wokal + piano) na scenie letniej przy amfiteatrze.</p> <p>Kameralna Reda to cykl koncertów letnich, trwających od czerwca do września. Z założenia są to koncerty kameralne – muzyki instrumentalnej oraz wokalne, od muzyki poważnej, aranżowanej na takie instrumenty jak skrzypce, kontrabas, czy flet, poprzez muzykę jazzową kończąc na zespołach inspirowanych się szeroko pojętym folklorem z różnych stron świata.</p> <p>Spotkania te odbywają się cyklicznie, w niedzielne popołudnia na scenie amfiteatru Parku Redzkiego nad rzeką Redą, umilając tym samym czas mieszkańcom, z różnych grup wiekowych, który wychodzą na spacer do odnowionego parku miejskiego.</p> <p>Koncerty grają zarówno grupy młode – wywodzące się z domów kultury, jak i profesjonalni muzycy Akademii Muzycznej, a także zespoły grające na co dzień w Trójmieście i nie tylko. Wstęp na koncerty jest bezpłatny.</p>
9 LIPCA	<p>TAI CHI / RODZINNY PARK MIEJSKI /</p> <p>Zajęcia dla każdego, niezależnie od wieku i stanu fizycznego, ćwiczenia, łączące w sobie spokój, płynność i uwagę. Spotkania prowadzi Małgorzata Cudziła, wieloletni, dyplomowany instruktor Tai Chi i fitnessu, która swoją przygodę z gimnastyką Tai Chi poznała podczas kilkuletniego pobytu w Chinach.</p>

SPRAWOZDANIE FABRYKA KULTURY W REDZIE ZA OKRES OD 1 STYCZNIA DO 31 GRUDNIA 2023

	<p>Zajęcia są nieodpłatne. Przeznaczone dla osób w każdym wieku, za każdym razem gromadząc kilkunastu uczestników.</p>
9 LIPCA	<p>SPEKTAKL „DOM BURZLIWEJ STAROŚCI” W WYKONANIU TEATRU REDA / FABRYKA KULTURY W REDZIE /</p> <p>Po sukcesie premierowego wykonania spektaklu grupa działająca przy Fabryce Kultury zaprezentowała wyniki całorocznych prób po raz kolejny 9 lipca. Po dużym sukcesie jakim było wystawienie w roku 2022 przedstawienia „Pszczółka Maja” grupa w niezmiennym składzie kontynuowała pracę nad nową sztuką. Historia w zabawny, humorystyczny i satyryczny sposób opowiada o grupie osób zamieszkujących dom seniora.</p> <p>Sztuka jest efektem kilku miesięcy przygotowań nie tylko pod kątem aktorskim, ale i wokalnym oraz tanecznym.</p> <p>Twórcy spektaklu: Scenariusz: Piotr Biedroń i „Grupa teatralna Reda” Reżyseria: Piotr Biedroń Choreografia: Michał Kassin (tancerz Teatru Muzycznego) Kostiumy, scenografia: „Grupa teatralna Reda”, Michał Kassin.</p>
15 LIPCA	<p>KINO POD GWIAZDAMI – POKAZ FILMU „BULLET TRAIN” / RODZINNY PARK MIEJSKI /</p> <p>15 lipca w Rodzinnym Parku Miejskim w Redzie widzowie mieli okazję zobaczyć film akcji z 2022 roku w reżyserii Davida Leitcha z brawurową rolą Brada Pitta.</p> <p>„Kino pod gwiazdami” to cykl spotkań z filmem odbywających się w przestrzeni Parku Redzkiego przy rzece Reda.</p> <p>„Kino pod gwiazdami” to darmowa inicjatywa odbywająca się w sezonie letnim w Amfiteatrze Parku Redzkiego, przyciągająca widzów z całej Redy, przeznaczona głównie dla widowni dorosłej, ze względu na wieczorne godziny spotkań.</p>
16 LIPCA	<p>KAMERALNA REDA – KAMENRALNE KONCERTY W PARKU / RODZINNY PARK MIEJSKI /</p> <p>16 lipca 2023r. od godz. 16:00, w ramach cyklu koncertów w redzkim parku, wystąpili „Golden Gate String Quartet” w składzie - Gabriela Żmigrodzka - I skrzypce, Aleksandra Kowacz - II skrzypce, Anna Prusińska - altówka oraz Aleksandra Ruda - wiolonczela. W repertuarze pojawiły się znane utwory z filmów i bajek w przepięknym</p>

SPRAWOZDANIE FABRYKA KULTURY W REDZIE ZA OKRES OD 1 STYCZNIA DO 31 GRUDNIA 2023

	<p>wykonaniu. Koncert zainteresował również naszych najmłodszych widzów.</p> <p><i>Kameralna Reda to cykl koncertów letnich, trwających od czerwca do września. Z założenia są to koncerty kameralne – muzyki instrumentalnej oraz wokalne, od muzyki poważnej, aranżowanej na takie instrumenty jak skrzypce, kontrabas, czy flet, poprzez muzykę jazzową kończąc na zespołach inspirowanych się szeroko pojętym folklorem z różnych stron świata.</i></p> <p><i>Spotkania te odbywają się cyklicznie, w niedzielne popołudnia na scenie amfiteatru Parku Redzkiego nad rzeką Redą, umilając tym samym czas mieszkańcom, z różnych grup wiekowych, którzy wychodzą na spacer do odnowionego parku miejskiego.</i></p> <p><i>Koncerty grają zarówno grupy młode – wywodzące się z domów kultury, jak i profesjonalni muzycy Akademii Muzycznej, a także zespoły grające na co dzień w Trójmieście i nie tylko. Wstęp na koncerty jest bezpłatny.</i></p>
23 LIPCA	<p>KAMERALNA REDA – KAMERALNE KONCERTY W PARKU / RODZINNY PARK MIEJSKI /</p> <p>23 lipca 2023r. od godz. 16:00, w ramach cyklu koncertów w redzkim parku, wystąpił niesamowity duet: Łukasz Reks - wokal oraz Dominik Kisiel – piano.</p> <p><i>Kameralna Reda to cykl koncertów letnich, trwających od czerwca do września. Z założenia są to koncerty kameralne – muzyki instrumentalnej oraz wokalne, od muzyki poważnej, aranżowanej na takie instrumenty jak skrzypce, kontrabas, czy flet, poprzez muzykę jazzową kończąc na zespołach inspirowanych się szeroko pojętym folklorem z różnych stron świata.</i></p> <p><i>Spotkania te odbywają się cyklicznie, w niedzielne popołudnia na scenie amfiteatru Parku Redzkiego nad rzeką Redą, umilając tym samym czas mieszkańcom, z różnych grup wiekowych, którzy wychodzą na spacer do odnowionego parku miejskiego.</i></p> <p><i>Koncerty grają zarówno grupy młode – wywodzące się z domów kultury, jak i profesjonalni muzycy Akademii Muzycznej, a także zespoły grające na co dzień w Trójmieście i nie tylko. Wstęp na koncerty jest bezpłatny.</i></p>
30 LIPCA	<p>KAMERALNA REDA – KAMERALNE KONCERTY W PARKU / RODZINNY PARK MIEJSKI /</p>

SPRAWOZDANIE FABRYKA KULTURY W REDZIE ZA OKRES OD 1 STYCZNIA DO 31 GRUDNIA 2023

	<p>30 lipca o godz. 16:00, w słoneczne popołudnie, wystąpili Adrian Szajna (saksofon) i Jakub Piotr Janoszek (piano) na scenie letniej przy amfiteatrze.</p> <p>Kameralna Reda to cykl koncertów letnich, trwających od czerwca do września. Z założenia są to koncerty kameralne – muzyki instrumentalnej oraz wokalne, od muzyki poważnej, aranżowanej na takie instrumenty jak skrzypce, kontrabas, czy flet, poprzez muzykę jazzową kończąc na zespołach inspirujących się szeroko pojętym folklorem z różnych stron świata.</p> <p>Spotkania te odbywają się cyklicznie, w niedzielne popołudnia na scenie amfiteatru Parku Redzkiego nad rzeką Redą, umilając tym samym czas mieszkańcom, z różnych grup wiekowych, którzy wychodzą na spacer do odnowionego parku miejskiego.</p> <p>Koncerty grają zarówno grupy młode – wywodzące się z domów kultury, jak i profesjonalni muzycy Akademii Muzycznej, a także zespoły grające na co dzień w Trójmieście i nie tylko. Wstęp na koncerty jest bezpłatny.</p>
30 LIPCA	<p>TAI CHI / RODZINNY PARK MIEJSKI /</p> <p>Zajęcia dla każdego, niezależnie od wieku i stanu fizycznego, ćwiczenia, łączące w sobie spokój, płynność i uwagę. Spotkania prowadzi Małgorzata Cudziło, wieloletni, dyplomowany instruktor Tai Chi i fitnessu, która swoją przygodę z gimnastyką Tai Chi poznała podczas kilkuletniego pobytu w Chinach.</p> <p>Zajęcia są nieodpłatne. Przeznaczone dla osób w każdym wieku, za każdym razem gromadząc kilkunastu uczestników.</p>
5 SIERPNIA	<p>TAPAS MUSIC FESTIWAL – DAMIAN UKEJE / RODZINNY PARK MIEJSKI /</p> <p>Już 5 sierpnia odbył się pierwszy koncert z cyklu TAPAS MUSIC FESTIWAL, czyli festiwal muzyczno-kulinarny. Tego dnia wystąpił Damian Ukeje.</p> <p>Damian Ukeje - wziął udział w programie „Szansa na sukces”, dzięki czemu został dostrzeżony przez szczeciński zespół „Fat Belly Family”, w którym został wokalistą. Jesienią 2011 roku piosenkarz wziął udział w pierwszej edycji programu „The Voice of Poland”, będąc w drużynie Nergala. Dotarł do finału, gdzie zaprezentował autorski utwór „Nie mamy nic”, co dało mu zwycięstwo. Główną nagrodą w telewizyjnym show był tytuł „najlepszego głosu w Polsce” oraz kontrakt z wytwórną płytową Universal Music Polska.</p>

SPRAWOZDANIE FABRYKA KULTURY W REDZIE ZA OKRES OD 1 STYCZNIA DO 31 GRUDNIA 2023

	<p><i>Podczas wydarzenia uczestnicy mogli skosztować pysznych tapasów. Wstęp bezpłatny.</i></p>
6 SIERPNIA	<p>KAMERALNA REDA – KAMERALNE KONCERTY W PARKU / RODZINNY PARK MIEJSKI /</p> <p><i>W ramach cyklu koncertów Kameralnej Redy w redzkim parku 6 sierpnia o godz. 16:00 wystąpili „Mudinova” w składzie: Dorota Kolodziej – wokal, Marzena Cybulka - kontrabas/gitara basowa oraz Michał Wilczyński – gitara.</i></p> <p><i>Kameralna Reda to cykl koncertów letnich, trwających od czerwca do września. Z założenia są to koncerty kameralne – muzyki instrumentalnej oraz wokalne, od muzyki poważnej, aranżowanej na takie instrumenty jak skrzypce, kontrabas, czy flet, poprzez muzykę jazzową kończąc na zespołach inspirowanych się szeroko pojętym folklorem z różnych stron świata.</i></p> <p><i>Spotkania te odbywają się cyklicznie, w niedzielne popołudnia na scenie amfiteatru Parku Redzkiego nad rzeką Redą, umilając tym samym czas mieszkańcom, z różnych grup wiekowych, którzy wychodzą na spacer do odnowionego parku miejskiego.</i></p> <p><i>Koncerty grają zarówno grupy młode – wywodzące się z domów kultury, jak i profesjonalni muzycy Akademii Muzycznej, a także zespoły grające na co dzień w Trójmieście i nie tylko.</i></p> <p><i>Wstęp na koncerty jest bezpłatny.</i></p>
6 SIERPNIA	<p>TAI CHI / RODZINNY PARK MIEJSKI /</p> <p><i>Zajęcia dla każdego, niezależnie od wieku i stanu fizycznego, ćwiczenia, łączące w sobie spokój, płynność i uwagę. Spotkania prowadzi Małgorzata Cudzito, wieloletni, dyplomowany instruktor Tai Chi i fitnessu, która swoją przygodę z gimnastyką Tai Chi poznała podczas kilkuletniego pobytu w Chinach.</i></p> <p><i>Zajęcia są nieodpłatne. Przeznaczone dla osób w każdym wieku, za każdym razem gromadząc kilkunastu uczestników.</i></p>
12 SIERPNIA	<p>KINO POD GWIAZDAMI – POKAZ FILMU „NIEZNOŚNY CIĘŻAR WIELKIEGO TALENTU” / RODZINNY PARK MIEJSKI /</p> <p><i>Bogaty biznesmen wynajmuje słynnego reżysera, aby pomógł mu nakręcić przebojowy film - czyli Penelope Cruz, Antonio Banderas i</i></p>

SPRAWOZDANIE FABRYKA KULTURY W REDZIE ZA OKRES OD 1 STYCZNIA DO 31 GRUDNIA 2023

	<p><i>Oscar Martinez w filmie „Boscy” widzowie mogli obejrzeć 12 sierpnia podczas redzkiego seansu „Kino pod gwiazdami”.</i></p> <p><i>„Kino pod gwiazdami” to cykl spotkań z filmem odbywających się w przestrzeni Parku Redzkiego przy rzece Reda.</i></p> <p><i>„Kino pod gwiazdami” to darmowa inicjatywa odbywająca się w sezonie letnim w Amfiteatrze Parku Redzkiego, przyciągająca widzów z całej Redy, przeznaczona głównie dla widowni dorosłej, ze względu na wieczorne godziny spotkań.</i></p>
12 SIERPNIA	<p>TAPAS MUSIC FESTIWAL – MICHAŁ SOŁTAN /RODZINNY PARK MIEJSKI/</p> <p><i>12 sierpnia odbył się drugi koncert z cyklu TAPAS MUSIC FESTIVAL, czyli festiwal muzyczno-kulinarny.</i></p> <p><i>Tym razem na scenie w parku miejskim wystąpił Michał Sołtan.</i></p> <p><i>Michał Sołtan – artystycznie związany również z Sopotem. Gitarzysta, wokalista, autor tekstów, kompozytor, producent i wydawca. Działa społecznie na rzecz polskiej muzyki w Polskiej Radzie Muzycznej oraz Polskim Stowarzyszeniu Jazzowym. Koncertował jako lider zespołu Imagination Quartet w Chinach, Niemczech, Danii, Polsce. Uczestnik Must Be The Music 9, czy koncertu Debiuty w Opolu.</i></p> <p><i>Podczas wydarzenia uczestnicy mogli skosztować pysznych tapasów. Wstęp bezpłatny.</i></p>
13 SIERPNIA	<p>KAMERALNA REDA – KAMERALNE KONCERTY W PARKU / RODZINNY PARK MIEJSKI /</p> <p><i>14 sierpnia na scenie „Kameralnej Redy” zaprosiliśmy kwartet wokalny w składzie Ludwika Wujtewicz - I sopran, Sabina Szwed - II sopran, Klaudia Żmigrodzka - I alt, Agata Sierańska - II alt.</i></p> <p><i>Kameralna Reda to cykl koncertów letnich, trwających od czerwca do września. Z założenia są to koncerty kameralne – muzyki instrumentalnej oraz wokalne, od muzyki poważnej, aranżowanej na takie instrumenty jak skrzypce, kontrabas, czy flet, poprzez muzykę jazzową kończąc na zespołach inspirowanych się szeroko pojętym folklorem z różnych stron świata.</i></p> <p><i>Spotkania te odbywają się cyklicznie, w niedzielne popołudnia na scenie amfiteatru Parku Redzkiego nad rzeką Redą, umilając tym samym czas mieszkańcom, z różnych grup wiekowych, którzy wychodzą na spacer do odnowionego parku miejskiego.</i></p> <p><i>Koncerty grają zarówno grupy młode – wywodzące się z domów kultury, jak i profesjonalni muzycy Akademii Muzycznej, a także zespoły grające</i></p>

SPRAWOZDANIE FABRYKA KULTURY W REDZIE ZA OKRES OD 1 STYCZNIA DO 31 GRUDNIA 2023

	<p><i>na co dzień w Trójmieście i nie tylko. Wstęp na koncerty jest bezpłatny.</i></p>
13 SIERPNIA	<p>PCHLI TARG / RODZINNY PARK MIEJSKI /</p> <p><i>Po ogromnym sukcesie jakim była organizacja Pchlego Targu w roku 2021, Targu w Redzie Fabryka Kultury w Redzie postanowiła by tego typu aktywność stała się cyklicznym wydarzeniem na kulturalnej i społecznej mapie Redy, dlatego 13 sierpnia zaprosiliśmy mieszkańców by ponownie odwiedzili Rodzinny Park Miejski.</i></p> <p><i>Tego dnia nie zabrakło wystawców, którzy licznie odpowiedzieli na ogłoszenie, prezentując niecodziennie, wyjątkowe przedmioty. Wśród stoisk można było odnaleźć ubrania, rękodzieło, biżuterię, starą zastawę, zabawki oraz inne ciekawe drobiazgi.</i></p> <p><i>Pchli Targ w Redzie okazał się ogromnym sukcesem i na stałe wpisał się w kalendarz imprez organizowanych przez Fabrykę Kultury w Redzie, która kontynuowana będzie w okresie wiosna-jesień na terenie Rodzinnego Parku w Redzie.</i></p>
19 SIERPNIA	<p>TAPAS MUSIC FESTIWAL – LIMBOSKI /RODZINNY PARK MIEJSKI/</p> <p><i>Limboski zamknął cykl koncertów z cyklu Tapas Music Festival.</i></p> <p><i>Michał P. Augustyniak (Limboski) pochodzący z Wałcza, przez lata związany z Krakowem, a dziś Berlińczyk. Dwukrotnie nominowany do Fryderyków twórca takich przebojów, jak „W trawie” czy „Czarne Serce”. Podczas lockdownów regularnie dawał koncerty on line ze swojego domowego studia i co miesiąc nagrywał jeden cover dla swoich fanów z portalu patronite. Niedawno ukazała się płyta zawierająca utwory nagrane podczas pierwszego roku trwania pandemii pt. „Home Tapes vol.1”. Płytę można nabyć wyłącznie przy okazji koncertów artysty.</i></p> <p><i>Podczas wydarzenia uczestnicy mogli skosztować pysznych tapasów. Wstęp bezpłatny.</i></p>
20 SIERPNIA	<p>KAMERALNA REDA – KAMERALNE KONCERTY W PARKU / RODZINNY PARK MIEJSKI /</p> <p><i>20 sierpnia o godz. 16:00 w ramach kameralnych koncertów w parku wystąpili Ola Sol - wokół, piano oraz Mateusz Jarekko – gitara.</i></p> <p><i>Kameralna Reda to cykl koncertów letnich, trwających od czerwca do</i></p>

SPRAWOZDANIE FABRYKA KULTURY W REDZIE ZA OKRES OD 1 STYCZNIA DO 31 GRUDNIA 2023

	<p><i>września. Z założenia są to koncerty kameralne – muzyki instrumentalnej oraz wokalne, od muzyki poważnej, aranżowanej na takie instrumenty jak skrzypce, kontrabas, czy flet, poprzez muzykę jazzową kończąc na zespołach inspirowanych się szeroko pojętym folklorem z różnych stron świata.</i></p> <p><i>Spotkania te odbywają się cyklicznie, w niedzielne popołudnia na scenie amfiteatru Parku Redzkiego nad rzeką Redą, umilając tym samym czas mieszkańcom, z różnych grup wiekowych, którzy wychodzą na spacer do odnowionego parku miejskiego.</i></p> <p><i>Koncerty grają zarówno grupy młode – wywodzące się z domów kultury, jak i profesjonalni muzycy Akademii Muzycznej, a także zespoły grające na co dzień w Trójmieście i nie tylko. Wstęp na koncerty jest bezpłatny.</i></p>
20 SIERPNIA	<p>TAI CHI / RODZINNY PARK MIEJSKI /</p> <p><i>Zajęcia dla każdego, niezależnie od wieku i stanu fizycznego, ćwiczenia, łączące w sobie spokój, płynność i uwagę. Spotkania prowadzi Małgorzata Cudziło, wieloletni, dyplomowany instruktor Tai Chi i fitnessu, która swoją przygodę z gimnastyką Tai Chi poznała podczas kilkuletniego pobytu w Chinach.</i></p> <p><i>Zajęcia są nieodpłatne. Przeznaczone dla osób w każdym wieku, za każdym razem gromadząc kilkunastu uczestników.</i></p>
23 SIERPNIA	<p>KLUB KASZUBSKICH KOBIET / FABRYKA KULTURY W REDZIE /</p> <p><i>23 sierpnia odbyło się pierwsze spotkanie Klubu Kaszubskich Kobiet. Tego dnia w programie: misja, cel spotkań Klubu Kaszubskich Kobiet, zarządzanie budżetem domowym Prelegentka Aleksandra Żeglarska – przedsiębiorczyni, od 6 lat związana z branżą finansową, koordynatorka Klubu Kaszubskich Kobiet – Oddział w Redzie, zmień swoje przekonanie do pieniędzy oraz o sile Motywacji Prelegentka Edyta Szulist – przedsiębiorczyni, certyfikowany trener mentalny, jest certyfikowanym partnerem zespołu Maxwell Leadership, autorka książki „Potęga Słów”. Współzałożycielka Klubu Kaszubskich Kobiet</i></p> <p><i>Klub kaszubskich Kobiet jest miejscem wymiany doświadczeń, wzajemnych inspiracji. Miejscem w którym można się rozwijać zarówno osobiście jak i zawodowo. To klub, w którym można poznać inne kobiety i czerpać ze spotkań dawkę pozytywnej energii. Mottem przewodnim klubu jest „Działajmy globalnie, wspierając się lokalnie”</i></p>

SPRAWOZDANIE FABRYKA KULTURY W REDZIE ZA OKRES OD 1 STYCZNIA DO 31 GRUDNIA 2023

25 SIERPNIA	<p>STAND-UP – MICHAŁ KUTEK / FABRYKA KULTURY W REDZIE /</p> <p>Z najnowszym programem pt. „Bilans żenady własnej” wystąpił Michał Kutek.</p> <p>Michał Kutek - Z wykształcenia prawnik, od trzech lat postępuje wbrew woli rodziców, coraz silniej ciągnąc w stronę stand-upu. Michał prezentuje inteligentny humor i dobrze skonstruowane żarty. Cały czas szuka, głównie siebie na scenie. Nie należy do rozgorączkowanych, biegających po scenie spoconych dzików. Trochę w nim goryczy i rozczarowania sobą oraz światem. Podoba mu się to. Aktywnie działa na scenie poznańskiej.</p> <p>Od 2022 roku Fabryka Kultury w Redzie otworzyła się na nową formę wydarzeń, jakimi są popularne obecnie Stand-upy. Stand-up to komediowa forma artystyczna w postaci monologu przed publicznością. W przeciwieństwie do kabaretu stand-up opiera się bardziej na charyzmie wykonawcy oraz kontakcie z publicznością niż na dopracowaniu każdego wiersza przedstawienia i wartości artystycznej.</p>
26 SIERPNIA	<p>FIESTA NA ZAKOŃCZENIE LATA / RODZINNY PARK MIEJSKI /</p> <p>26 sierpnia Fabryka Kultury w Redzie zaproponowała festyn kończący plenerowe imprezy w 2023 roku, którego tematyka opierała się o meksykańskie klimaty.</p> <p>W zaproponowanym programie nie zabrakło propozycji dla całych rodzin, dzieci oraz osób dorosłych.</p> <p>W programie odbyły się: animacje dla dzieci, darmowe dmuchańce, wizyta i tańce z maskotką, gry XXL, koło fortuny, ozdabianie piniaty, meksykańskie kolorowanki, pokaz ogromnych baniek mydlanych XXL, darmowe malowanie twarzy (również meksykańskie wzory), kolorowe warkoczyki, przejażdżki konikami, samochodziki, stoiska z zabawkami i gadżetami, balony na hel, strzelnica sportowa.</p> <p>Na scenie mogliśmy usłyszeć zespół Trio Mariachi, który wykonał latynoskie przeboje m.in. Despacito, Bailando, Duele el corazon, La Bamba i wiele innych.</p> <p>Dodatkowo podczas festynu można było skosztować jedzenia z foodtrucków: Rastelli, Tadam Tadam, Dos Amigos, jak również stoisko z popcornem, nachosami i watą cukrową.</p>

SPRAWOZDANIE FABRYKA KULTURY W REDZIE ZA OKRES OD 1 STYCZNIA DO 31 GRUDNIA 2023

26 SIERPNIA	<p>KINO POD GWIAZDAMI – POKAZ FILMU „VENOM 2: CARNAGE” / RODZINNY PARK MIEJSKI /</p> <p>26 sierpnia redzka publiczność miała okazję zobaczyć Najbardziej osobisty film jednego z największych mistrzów kina, zdobywcy trzech Oscarów, Stevena Spielberga – „Fabelmanowie”.</p> <p>„Kino pod gwiazdami” to cykl spotkań z filmem odbywających się w przestrzeni Parku Redzkiego przy rzece Reda.</p> <p>„Kino pod gwiazdami” to darmowa inicjatywa odbywająca się w sezonie letnim w Amfiteatrze Parku Redzkiego, przyciągająca widzów z całej Redy, przeznaczona głównie dla widowni dorosłej, ze względu na wieczorne godziny spotkań.</p>
27 SIERPNIA	<p>KAMERALNA REDA – KAMERALNE KONCERTY W PARKU / RODZINNY PARK MIEJSKI /</p> <p>28 sierpnia zakończona została kolejna edycja dobrze przyjętego cyklu pn. „Kameralna Reda”. Wydarzenie odbyło się w wyjątkowej odsłonie. Na scenie w Rodzinnym Parku Miejskim wystąpił nie jeden, a dwa zespoły związane z tzw. Muzyką kameralna, mowa o: Trio wokalnoinstrumentalne: Magdalena Chmielecka – wokal, Radosław Blonka – wokal, Radosław Kruszyna – akordeon/piano oraz Kwartet wokalny: Ludwika Wujtewicz – sopran I, Sabina Szwed – sopran II, Klaudia Żmigrodzka – alt I, Agata Sierańska – alt II.</p> <p>Kameralna Reda to cykl koncertów letnich, trwających od czerwca do września. Z założenia są to koncerty kameralne – muzyki instrumentalnej oraz wokalne, od muzyki poważnej, aranżowanej na takie instrumenty jak skrzypce, kontrabas, czy flet, poprzez muzykę jazzową kończąc na zespołach inspirowanych się szeroko pojętym folklorem z różnych stron świata.</p> <p>Spotkania te odbywają się cyklicznie, w niedzielne popołudnia na scenie amfiteatru Parku Redzkiego nad rzeką Redą, umilając tym samym czas mieszkańcom, z różnych grup wiekowych, który wychodzą na spacer do odnowionego parku miejskiego.</p> <p>Koncerty grają zarówno grupy młode – wywodzące się z domów kultury, jak i profesjonaliści Akademii Muzycznej, a także zespoły grające na co dzień w Trójmieście i nie tylko.</p> <p>Wstęp na koncerty jest bezpłatny.</p>
3 WRZEŚNIA	<p>REKONSTRUKCJA „DROGA DO WOLNOŚCI” / RODZINNY PARK MIEJSKI /</p> <p>3 września 2023r. w godzinach 11.00- 16.00 w Parku Miejskim (ul. 1 Maja, Reda) odbyło się widowisko historyczne pt. „Droga do wolności”</p>

SPRAWOZDANIE FABRYKA KULTURY W REDZIE ZA OKRES OD 1 STYCZNIA DO 31 GRUDNIA 2023

	<p>– prezentacja obozu partyzanckiego, obozu marynarzy wraz z obsługą armaty polowej, obozu spadochroniarzy wraz z prezentacją wyposażenia wojskowego, obozu piechoty wraz z radiostacją polową z okresu II Wojny Światowej. Rekonstruktorzy różnych formacji wojskowych z lat 1939-45 zaprezentowali sylwetki żołnierzy Wojska Polskiego, którzy ubrani byli w umundurowanie z okresu wojennego.</p> <p>W programie m.in. była prezentacja pokaźnej kolekcji replik broni palnej „Rzut Granatem do celu” – „Pole minowe”. Każdy uczestnik mógł z bliska obejrzeć mundury, repliki broni, wysłuchać opowieści historycznych oraz zrobić sobie zdjęcie z rekonstruktorami. Ponadto odbyło się: „szkolenie wojskowe” w formie zabawy, kucia i hartowania stali, a także pokaz samochodów zabytkowych. Wszystkich uczestnicy mogli skosztować grochówki z kuchni polowej.</p> <p>Wydarzenie Dofinansowano ze środków Biura „Niepodległa” w ramach Programu Dotacyjnego „Niepodległa”.</p>
3 WRZEŚNIA	<p>PCHLI TARG / RODZINNY PARK MIEJSKI /</p> <p>Po ogromnym sukcesie jakim była organizacja Pchlego Targu w roku 2021, Targu w Redzie Fabryka Kultury w Redzie postanowiła by tego typu aktywność stała się cyklicznym wydarzeniem na kulturalnej i społecznej mapie Redy, dlatego 11 września zaprosiliśmy mieszkańców by ponownie odwiedzili Rodzinny Park Miejski.</p> <p>Tego dnia nie zabrakło wystawców, którzy licznie odpowiedzieli na ogłoszenie, prezentując niecodziennie, wyjątkowe przedmioty. Wśród stoisk można było odnaleźć ubrania, rękodzieło, biżuterię, starą zastawę, zabawki oraz inne ciekawe drobiazgi.</p>
3 WRZEŚNIA	<p>KINO POD GWIAZDAMI „C’MON C’MON” / RODZINNY PARK MIEJSKI /</p> <p>3 września zakończyliśmy cykl kino pod gwiazdami. Wielki powrót Mike’a Millsa, twórcy niezapomnianych „Debiutantów”, a także spektakularny powrót na ekrany Joaquina Phoenixa, który w „C’mon C’mon” zagrał swoją pierwszą od czasów „Jokera” rolę, zaskakując i całkowicie redefiniując swój wizerunek. Jego bohater – Johnny, dziennikarz radiowy – uczy się uważnie słuchać, budować trwałe więzi, naprawiać błędy przeszłości i... przytulać. Kamerałny, przepelniony czułością czarno-biały film Millsa buduje mosty pomiędzy pokoleniami, dodaje otuchy i przykleja plastry na nasze najdotkliwsze rany.</p>
8 WRZEŚNIA	<p>NARODOWE CZYTANIE / RODZINNY PARK MIEJSKI /</p>

SPRAWOZDANIE FABRYKA KULTURY W REDZIE ZA OKRES OD 1 STYCZNIA DO 31 GRUDNIA 2023

	<p>8 września we współpracy z Miejską Biblioteką Publiczną oraz grupą artystyczną Uniwersytetu Trzeciego Wieku zaproponowaliśmy wydarzenie na stałe kojarzące się z początkiem września.</p> <p>W roku 2023 lekturą spotkań z cyklu „Narodowe Czytanie” było „Nad Niemnem” Elizy Orzeszkowej.</p> <p>Akcja Narodowego Czytania organizowana jest przez Prezydenta RP od 2012 roku. Została zainicjowana wspólną lekturą Pana Tadeusza Adama Mickiewicza. W 2013 roku w całej Polsce odbyło się czytanie dzieł Aleksandra Fredry, a podczas następnych edycji przeczytano kolejno: Trylogię Henryka Sienkiewicza oraz Lalkę Bolesława Prusa.</p>
10 WRZEŚNIA	<p>PORA JUNIORA – PRZEDSTAWIENIE „MELODIA FLECIKA I WIOŁONCZELI” / FABRYKA KULTURY W REDZIE /</p> <p>10 września wznowiony został cykl spotkań z teatrem dla najmłodszych pn. „Pora Juniora”. We wrześniowej edycji wydarzenia najmłodsza publiczność miała okazję obejrzeć spektakl „Melodia Flecika i Wiolonczeli” w wykonaniu Teatru Magmowcy.</p> <p>Każdy spektakl z cyklu „Pora Juniora” jest interaktywny, aktorzy wciągają widzów w fabułę, dzieci w czasie spektaklu wspólnie z aktorami tańczą i śpiewają, bardzo się angażują w bajkę. Za każdym razem do Redy zapraszani są zawodowi aktorzy, których na co dzień można zobaczyć na dużych teatralnych scenach, dzięki czemu przedstawienie jest wyjątkowym i niezapomnianym przeżyciem.</p>
10 WRZEŚNIA	<p>JAZZ W FABRYCE KULTURY – KONCERT – SERGIEJ KRIUCZKOW / FABRYKA KULTURY W REDZIE /</p> <p>10.09.2023 Fabryka Kultury w Redzie zaprosiła na wrześniowy koncert z cyklu „Jazz w Fabryce Kultury, tym razem na scenie mogliśmy usłyszeć Sergieja Kriuczkwow.</p> <p>Sergieja Kriuczkwow – w jednej osobie trębacz, wokalista, solista, lider i kierownik artystyczny sekstetu Riverboat Ramblers Swing Orchestra. Jest także aktorem filmowym. Brał udział w wielu produkcjach, z których wymienimy tylko kilka: „Syberiada Polska” Janusza Zaorskiego, „Róża” Wojciecha Smarzowskiego, „Jack Strong” Władysława Pasikowskiego, gdzie zagrał Leonida Breżniewa, „Rojst’97” Jana Holoubka czy „Dom pod Dwoma Orłami” Waldemara Krzystka.</p> <p>Niewątpliwym atutem Sergieja jest charakterystyczny głos o niezwyklej barwie, dzięki któremu publiczność nadała mu przydomek „Biały Luis Armstrong”...</p>

SPRAWOZDANIE FABRYKA KULTURY W REDZIE ZA OKRES OD 1 STYCZNIA DO 31 GRUDNIA 2023

	<p>„Jazz w Fabryce Kultury” to inicjatywa powstała w 2021 roku z potrzeby organizacji kameralnych, mniej komercyjnych koncertów w przestrzeni Sali Fabryki Kultury. Trójmiejska scena jazzowa i bluesa znana jest z doskonałych muzyków, którzy od lat współpracują z redzką instytucją przy okazji takich projektów jak Zaduszki Jazzowe. Odpowiadając więc na potrzeby redzkiej publiczności koncerty z cyklu „Jazz w Fabryce Kultury” organizowane są raz w miesiącu, prezentując muzykę z pogranicza jazzu, bluesa czy szeroko pojmowanej muzyki kameralnej.</p>
15 WRZEŚNIA	<p>KLUB KASZUBSKICH KOBIET / FABRYKA KULTURY W REDZIE /</p> <p>15 września odbyło się kolejne spotkanie Klubu Kaszubskich Kobiet. Tematem spotkania „Kobiecość. Czyli jak połączyć uważność na siebie i energię do działania”. Prelegentką spotkania była Aleksandra Jerys-trener umiejętności psychospołecznych, akredytowany coach Izby Coachingu. Kobieta idąca za czuciem, dla której serce jest zawsze najważniejszym drogowskazem.</p> <p>Klub kaszubskich Kobiet jest miejscem wymiany doświadczeń, wzajemnych inspiracji. Miejscem w którym można się rozwijać zarówno osobiście jak i zawodowo. To klub, w którym można poznać inne kobiety i czerpać ze spotkań dawkę pozytywnej energii. Mottem przewodnim klubu jest „Działajmy globalnie, wspierając się lokalnie”</p>
15 - WRZEŚNIA	<p>WOLNE PIĄTKI - CYKL WARSZTATÓW KREATYWNYCH – KWIATY Z KREPINY / FABRYKA KULTURY W REDZIE /</p> <p>Po wakacyjnej przerwie wróciliśmy do spotkań z cyklu wolne piątki. Podczas wrześniowych spotkań uczestnicy nauczyli się wycinać, skręcać, związać, rolować, cukierkować oraz barwić płatki. zostały stworzone piękne kwiaty z krepiny. Bibułkarstwo to technika, która ponownie wraca do łask. Dzisiaj tą formą rękodzieła zajmują się nie tylko twórcy ludowi, którzy kultywują tradycje, odwołując się do dawnych wzorów i technik, ale i miłośnicy wszelkiego rękodzieła. W dawnych czasach odwzorowywano głównie kwiaty polne (maki, chabry, stokrotki), którymi dekorowano domy, przydrożne krzyże i kościoły z okazji świąt. Dzisiaj wykonuje się wiele innych kwiatów takich jak: róże, tulipany, dalie, słoneczniki i inne z których tworzy się różnorodne dekoracje.</p> <p>Wolne piątki to cykl spotkań z rękodziełem powstały w 2021 roku. Inspiracją do powstania „Wolnych Piątków” były kreatywne zajęcia odbywające się w 2019 roku w ramach projektu „Redzkie Inicjatywy” dofinansowanego z programu Dom Kultury + Narodowego Centrum Kultury, które cieszyły się ogromnym zainteresowaniem. Warsztaty przeznaczone są dla młodzieży oraz osób dorosłych.</p>

SPRAWOZDANIE FABRYKA KULTURY W REDZIE ZA OKRES OD 1 STYCZNIA DO 31 GRUDNIA 2023

16 WRZEŚNIA	<p>SPOTKANIE PN. „WEJHEROWSKIE ROZMOWY NA CZASIE” / FABRYKA KULTURY W REDZIE /</p> <p><i>Cykl spotkań pn. „Wejherowskie rozmowy na czasie” tym razem odwiedził Fabrykę Kultury w Redzie. Tym razem z mieszkańcami spotkali się prokuratorzy, którzy poruszyli na forum m.in. kwestię niezależności instytucji. Po wystąpieniach zaproszonych gości publiczność miała okazję do zadawania pytań. Wydarzenie zorganizowane zostało przez fundację "Wspólnie do Demokracji".</i></p>
17 WRZEŚNIA	<p>TAI CHI / RODZINNY PARK MIEJSKI /</p> <p><i>Zajęcia dla każdego, niezależnie od wieku i stanu fizycznego, ćwiczenia, łączące w sobie spokój, płynność i uwagę. Spotkania prowadzi Małgorzata Cudziło, wieloletni, dyplomowany instruktor Tai Chi i fitnessu, która swoją przygodę z gimnastyką Tai Chi poznała podczas kilkuletniego pobytu w Chinach.</i></p> <p><i>Zajęcia są nieodpłatne. Przeznaczone dla osób w każdym wieku, za każdym razem gromadząc kilkunastu uczestników.</i></p>
22 WRZEŚNIA	<p>KONCERT SZTYWNY PAŁ AZJI / FABRYKA KULTURY W REDZIE /</p> <p><i>22 września odbył się koncert kultowej rockowej formacji. Grupa Sztworny Pał Azji powstała na początku 1986, założona przez gitarzystę, a zarazem głównego twórcę repertuaru Jarosława Kisińskiego oraz Leszka Nowaka, Pawła Nazimka, Janusza Dedę i Andrzeja Turka. Pierwszy sukces kapela odniosła na Festiwalu w Jarocinie w 1986 roku, gdzie zespół prezentował styl popowo-rockowy o punkowym zabarwieniu. Grupa zakwalifikowała się do "złotej dziesiątki", a piosenka "Nasze reggae" stała się nieoficjalnym hymnem imprezy. Rok później premierę miała debiutancka płyta zespołu zatytułowana "Europa i Azja". Największe przeboje pochodzące z tego albumu, "Spotkanie z..." oraz "Wieża radości, wieża samotności" bardzo szybko znalazły się na wysokich miejscach Listy Przebojów Programu Trzeciego. Na płycie gościnnie wystąpił Ryszard Wojciul, który wkrótce potem stał się członkiem zespołu.</i></p> <p><i>Koncert był wydarzeniem płatnym i biletowanym.</i></p>
23 WRZEŚNIA	<p>GRA MIEJSKA „KURIER” / REDA /</p>

SPRAWOZDANIE FABRYKA KULTURY W REDZIE ZA OKRES OD 1 STYCZNIA DO 31 GRUDNIA 2023

	<p>23 września 2023r. po 16 drużyn ruszyło w kurierską przygodę zorganizowaną przez Fabrykę Kultury w Redzie we współpracy z Harcerskim Szczepem Reaktywacja</p> <p>Uczestnictwo w grze miejskiej było darmowe. Każda drużyna zdobywała punkty w miejscach gdzie: sczytywano kod QR i odpowiadano na pytania, wykonywano zadania pod czujnym okiem harcerzy. Liczył się także czas przejścia gry.</p>
23 WRZEŚNIA	<p>ZGRANA REDA / FABRYKA KULTURY W REDZIE /</p> <p>23 września zaprosiliśmy mieszkańców Redy do, powracającego po wakacyjnej przerwie, cyklu spotkań pn. „Zgrana Reda”. Wrześniowa edycja wydarzenia była okazją by nie tylko pograć w znane i lubiane tytuły, ale również wziąć udział w turniej planszówki pn. „Architektów 7 Cudów Świata”.</p> <p>Zgrana Reda to jedna z inicjatyw, które towarzyszą Fabryce Kultury od początku działalności, mimo upływu lat wciąż przyciągając wiernych fanów gier planszowych, którzy przez kilka godzin mają okazję poznać tak nowe, jak i sprawdzone, a wręcz kultowe gry. Do dyspozycji graczy było ponad 100 tytułów.</p> <p>Każdorazowo w spotkaniach bierze udział kilkadziesiąt pasjonatów tzw. Planszówek. Spotkania są całkowicie darmowe i otwarte dla osób w każdym wieku.</p>
24 WRZEŚNIA	<p>TAI CHI / RODZINNY PARK MIEJSKI /</p> <p>Zajęcia dla każdego, niezależnie od wieku i stanu fizycznego, ćwiczenia, łączące w sobie spokój, płynność i uwagę. Spotkania prowadzi Małgorzata Cudziło, wieloletni, dyplomowany instruktor Tai Chi i fitnessu, która swoją przygodę z gimnastyką Tai Chi poznała podczas kilkuletniego pobytu w Chinach.</p> <p>Zajęcia są nieodpłatne. Przeznaczone dla osób w każdym wieku, za każdym razem gromadząc kilkunastu uczestników.</p>
24 WRZEŚNIA	<p>STAND-UP – PAWEŁ CHAŁUPKA / FABRYKA KULTURY W REDZIE /</p> <p>Występy standup'erów stały się rozchwytywaną formą rozrywki, co każdorazowo widać podczas występów komików w Fabryce Kultury w</p>

SPRAWOZDANIE FABRYKA KULTURY W REDZIE ZA OKRES OD 1 STYCZNIA DO 31 GRUDNIA 2023

	<p>Redzie. 24 września wystąpił Paweł Chałupka z programem "Widzę to inaczej".</p> <p>Od 2022 roku Fabryka Kultury w Redzie otworzyła się na nową formę wydarzeń, jakimi są popularne obecnie Stand-upy. Stand-up to komediowa forma artystyczna w postaci monologu przed publicznością. W przeciwieństwie do kabaretu stand-up opiera się bardziej na charyzmie wykonawcy oraz kontakcie z publicznością niż na dopracowaniu każdego wiersza przedstawienia i wartości artystycznej.</p>
29 WRZEŚNIA	<p>WERNISAŻ ABSOLWENTÓW FOTOGRAFII FABRYKI KULTURY / FABRYKA KULTURY W REDZIE /</p> <p>29 września o godzinie 17:00 odbył się wernisaż absolwentów grupy fotograficznej Fabryki Kultury pt. „Wszystko co widzimy nie jest takie jak nam się wydaje”</p> <p>Każdy z nas wszystko co nas otacza widzi zupełnie inaczej, chmury są jak dym, kałuże jak kontynenty, kot może być psem, a mały pająk ogromnym cyborgiem, czy to możliwe? Tak! Ogranicza nas tylko nasza wyobraźnia.</p> <p>Wstęp na wydarzenie był bezpłatny.</p>
29 WRZEŚNIA	<p>SPOTKANIE PODRÓŻNICZE – „ARKTYKA” THE VAGABOND / FABRYKA KULTURY W REDZIE /</p> <p>29 września Fabryka Kultury w Redzie zaprosiła na spotkanie z Olą i Bartkiem z The Vagabond, opowiedzieli oni o Arktyce.</p> <p>Niezwykłą podróż na Północ, podczas której Ola i Bartek zabrali Nas między innymi do opuszczonego miasteczka Piramida, arktycznej kopalni w Barentsburgu i na spotkanie z reniferami w tundrze.</p> <p>Spotkania podróżnicze stanowią nowy cykl zapoczątkowany w 2021 roku, w którym Fabryka Kultury zaprasza na spotkania i relacje z najciekawszych podróżniczych dokonań.</p>
1 PAŹDZIERNIKA	<p>PCHLI TARG / RODZINNY PARK MIEJSKI /</p> <p>Po ogromnym sukcesie jakim była organizacja Pchlego Targu w roku 2021, Targu w Redzie Fabryka Kultury w Redzie postanowiła by tego typu aktywność stała się cyklicznym wydarzeniem na kulturalnej i społecznej mapie Redy, dlatego 1 października zaprosiliśmy mieszkańców by ponownie odwiedzili Rodzinny Park Miejski.</p> <p>Tego dnia nie zabrakło wystawców, którzy licznie odpowiedzieli na</p>

SPRAWOZDANIE FABRYKA KULTURY W REDZIE ZA OKRES OD 1 STYCZNIA DO 31 GRUDNIA 2023

	<p>ogłoszenie, prezentując niecodziennie, wyjątkowe przedmioty. Wśród stoisk można było odnaleźć ubrania, rękodzieła, biżuterię, starą zastawę, zabawki oraz inne ciekawe drobiazgi.</p> <p>Było to ostatnie wydarzenie z cyklu „Redzki Pchli Targ”, które odbyło się w 2023 roku. Po kolejnym sezonie, odbywającej się raz w miesiącu imprezy, dało się zauważyć niestabilne zainteresowanie tematem pchlich targów, które niezmiennie cieszyły się ogromną popularnością, którą zauważyć można zarówno wśród wystawców, których listaapełniała się każdorazowo w ciągu kilku dni, ale również wśród osób zainteresowanych zakupem niecodziennych przedmiotów.</p>
1 PAŹDZIERNIKA	<p>DEEPSIDE URODZINY WARSZTATY / FABRYKA KULTURY W REDZIE /</p> <p>1 października odbyły się urodzinowe warsztaty studia tanecznego Deepside. Gościem warsztatów był Krzysiek Chamera ze SPOKO, który poprowadził House Dance.</p> <p>Studio Deepside jest od 15 lat w Redzie, uczy tańca i kultury tanecznej, przybliża kulturę hip-hopową oraz promuje zdrowy tryb życia. Podczas zajęć uczestnicy uczą się nie tylko kroków, choreografii i reagowania na muzykę, ale również przekuwania emocji w ruch, zasad tworzenia spektakli tanecznych, rozwijają swoją wyobraźnię i odwagę.</p>
7 PAŹDZIERNIKA	<p>KONCERT MIS TYBETAŃSKICH - „KĄPIEL W DŹWIEKACH” / FABRYKA KULTURY W REDZIE /</p> <p>7 października zaprosiliśmy mieszkańców Redy na koncert gongów, mis, dzwonek i innych instrumentów archaicznych. Spotkanie to relaksuje, łagodzi stres, usuwa blokady energetyczne, poprawia krążenie, wzmacnia system immunologiczny, a w efekcie poprawia samopoczucie. Seans odbywał się w pozycji leżącej co pozwoliło uczestnikom na polepszenie samopoczucia. Wydarzenie cieszyło się ogromnym zainteresowaniem i przyciągnęło niespodziewaną liczbę chętnych uczestników.</p> <p>Prowadzenie: Lucyna Bierut- Mazurek od 17 lat zajmuje się terapią dźwiękiem. Prowadzi praktykę indywidualną w Rumii, organizuje koncerty na terenie Trójmiasta i okolic oraz warsztaty wyjazdowe na terenie Polski. Prywatnie matka 5 cudownych, dorosłych już dzieci.</p>
8 PAŹDZIERNIKA	<p>TAI CHI / RODZINNY PARK MIEJSKI /</p> <p>Zajęcia dla każdego, niezależnie od wieku i stanu fizycznego, ćwiczenia, łączące w sobie spokój, płynność i uwagę. Spotkania prowadzi</p>

SPRAWOZDANIE FABRYKA KULTURY W REDZIE ZA OKRES OD 1 STYCZNIA DO 31 GRUDNIA 2023

	<p><i>Małgorzata Cudziło, wieloletni, dyplomowany instruktor Tai Chi i fitnessu, która swoją przygodę z gimnastyką Tai Chi poznała podczas kilkuletniego pobytu w Chinach.</i></p> <p><i>Zajęcia są nieodpłatne. Przeznaczone dla osób w każdym wieku, za każdym razem gromadząc kilkunastu uczestników.</i></p>
8 PAŹDZIERNIKA	<p>PORA JUNIORA – PRZEDSTAWIENIE „RATUJMY LAS” / FABRYKA KULTURY W REDZIE /</p> <p><i>8 października najmłodszy redzcy widzowie mieli okazję wziąć udział w interaktywnym przedstawieniu w wykonaniu Teatru Gargulec. Piękne, bajeczne kostiumy - owady leśne i zwierzęta. Spektakl rozpoczął się delikatną uwerturą baletową motyli. Główna postać to odważny Pan Biedronka. Czy uda mu się ocalić las przed zagładą? Wszystko w rękach naszych młodych widzów. Na pewno trzeba nauczyć szacunku do natury, źle postępującą dziewczynkę - scena lekcji przyrody.</i></p> <p><i>Każdy spektakl z cyklu „Pora Juniora” jest interaktywny, aktorzy wciągają widzów w fabułę, dzieci w czasie spektaklu wspólnie z aktorami tańczą i śpiewają, bardzo się angażują w bajkę. Za każdym razem do Redy zapraszani są zawodowi aktorzy, których na co dzień można zobaczyć na dużych teatralnych scenach, dzięki czemu przedstawienie jest wyjątkowym i niezapomnianym przeżyciem.</i></p>
13, 27 PAŹDZIERNIKA	<p>WOLNE PIĄTKI - CYKL WARSZTATÓW KREATYWNYCH – MAKRAMA / FABRYKA KULTURY W REDZIE /</p> <p><i>W październiku uczestnicy warsztatów mogli zrobić własnoręcznie makramowe torebki. Panie wyniosły ze spotkań cenną wiedzę dotyczącą tej wdzięcznej, rękodzielniczej techniki tworzenia przedmiotów ze sznurka.</i></p> <p><i>Wolne piątki to cykl spotkań z rękodzielnictwem powstały w 2021 roku. Inspiracją do powstania „Wolnych Piątków” były kreatywne zajęcia odbywające się w 2019 roku w ramach projektu „Redzkie Inicjatywy” dofinansowanego z programu Dom Kultury + Narodowego Centrum Kultury, które cieszyły się ogromnym zainteresowaniem. Warsztaty przeznaczone są dla młodzieży oraz osób dorosłych.</i></p>
18 PAŹDZIERNIKA	<p>JAZZ W FABRYCE KULTURY – KONCERT – ILONA DAMIĘCKA TRIO / FABRYKA KULTURY W REDZIE /</p> <p><i>Tradycyjnie w niedzielny wieczór, tym razem 18 października redzka Fabryka Kultury zaprosiła miłośników muzyki jazzowej na kolejny koncert z cyklu „Jazz w Fabryce Kultury”. Gośćmi wieczoru jazzowego</i></p>

SPRAWOZDANIE FABRYKA KULTURY W REDZIE ZA OKRES OD 1 STYCZNIA DO 31 GRUDNIA 2023

	<p>byli Ilona Damięcka (piano wokal), Michał Jaros (kontrabas) oraz Krzysztof Szmańda (perkusja). Muzyka z albumu „ Hope” jest muzyką ilustracyjną. Począwszy od pierwszego utworu „ The Sea”, a kończąc na wokalnym „ Ten Four ” album przepełniony jest w większości minimalizmem i subtelnym ciepłym brzmieniem . Na płycie pojawia się też ukłon w stronę wielkiego mistrza Tomasza Stańki i jedną kompozycję Ilona Damięcka dedykuje właśnie Jemu .</p> <p>„Jazz w Fabryce Kultury” to inicjatywa powstała w 2021 roku z potrzeby organizacji kameralnych, mniej komercyjnych koncertów w przestrzeni Sali Fabryki Kultury. Trójmiejska scena jazzowa i bluesa znana jest z doskonałych muzyków, którzy od lat współpracują z redzką instytucją przy okazji takich projektów jak Zaduszki Jazzowe. Odpowiadając więc na potrzeby redzkiej publiczności koncerty z cyklu „Jazz w Fabryce Kultury” organizowane są raz w miesiącu, prezentując muzykę z pogranicza jazzu, bluesa czy szeroko pojmowanej muzyki kameralnej.</p>
20 PAŹDZIERNIKA	<p>SENIORIARA 2023 / FABRYKA KULTURY W REDZIE /</p> <p>20 października obchodziliśmy najważniejsze święto redzkich seniorów. Impreza pn. „Senioriada” na stałe wpisała się kalendarz redzkich imprez na kanwie Międzynarodowego Dnia Osób Starszych, ustanowionego 14 grudnia 1990 r. przez Zgromadzenie Ogólne Organizacji Narodów Zjednoczonych. Z tej okazji w Redzie już piąty raz odbyła się „Senioriada” – zorganizowana przez Fabrykę Kultury, Miejską Bibliotekę Publiczną im. Hieronima Derdowskiego i Urząd Miasta w Redzie.</p> <p>Święto zaczęło się od spartakiady, a następnie kolorowy korowód przeszedł ulicami miasta do Fabryki Kultury, gdzie odbyło się wręczenie dyplomów, a także uroczyste przekazanie kluczy do miasta przez burmistrza Redy. W dalszej części można było podziwiać część artystyczną – recytacja wierszy, występ w wykonaniu Redzan, grupy Teatralnej Reda, przedszkolaków oraz gości z Lęborka – Coolturalnie Zakręceni, a także uczestników Uniwersytetu Trzeciego Wieku. Mieliśmy okazję usłyszeć wierszowaną bajkę „Paweł i Gawel”, by na końcu oddać się już czystej zabawie z Teatrem Muzycznym Hals!</p>
21 PAŹDZIERNIKA	<p>SPOTKANIE PODRÓŻNICZE – TAJEMNICZE REKINY – SPOTKANIE Z JUSTYNĄ SZUMACHER / FABRYKA KULTURY W REDZIE /</p> <p>21 października zaprosiliśmy do Fabryki Kultury Justynę Szumacher, która podzieliła się swoimi niezwykłymi przeżyciami, których doświadczyła podczas podwodnych spotkań z największymi rekinami</p>

SPRAWOZDANIE FABRYKA KULTURY W REDZIE ZA OKRES OD 1 STYCZNIA DO 31 GRUDNIA 2023

	<p>na świecie, w tym żarłaczem białym, rekinem tygrysim, głowomiotem olbrzymim, rekinami tępogłowymi i wieloma innymi.</p> <p>Na uczestników wydarzenia czekały fascynujące relacje i opowieści Justyny przywiezione z najdalszych zakątków świata (m.in. Mozambiku, Filipin, Malediwów, Wyspy Bahama, RPA, Sri Lanki, Sypadanu). Przepiękne filmy oraz spektakularne zdjęcia wykonane przez wybitnego fotografa podwodnego, Roberta Graždana Knaż. Nie zabrakło niespodzianek dla dzieci.</p> <p>Spotkania podróżnicze stanowią nowy cykl zapoczątkowany w 2021 roku, w którym Fabryka Kultury zaprasza na spotkania i relacje z najciekawszych podróżniczych dokonań.</p>
22 PAŹDZIERNIKA	<p>TAI CHI / RODZINNY PARK MIEJSKI /</p> <p>Zajęcia dla każdego, niezależnie od wieku i stanu fizycznego, ćwiczenia, łączące w sobie spokój, płynność i uwagę. Spotkania prowadzi Małgorzata Cudziło, wieloletni, dyplomowany instruktor Tai Chi i fitnessu, która swoją przygodę z gimnastyką Tai Chi poznała podczas kilkuletniego pobytu w Chinach.</p> <p>Zajęcia są nieodpłatne. Przeznaczone dla osób w każdym wieku, za każdym razem gromadząc kilkunastu uczestników.</p>
22 PAŹDZIERNIKA	<p>DE MONO – KONCERT AKUSTYCZNY / FABRYKA KULTURY W REDZIE /</p> <p>22 października w Fabryce Kultury odbył się akustyczny koncert zespołu De mono. Publiczność miała okazję posłuchać zespołu w składzie: Andrzej Krzywy – wokal, Piotr Kubiacyk – gitara basowa, Paweł Pełczyński – saksofony, instrumenty perkusyjne, Paweł Dampc – instrumenty klawiszowe, Tomasz Banaś – gitary, Zdzisław Ziolo – gitary, Marcin Korbacz – perkusja.</p> <p>Andrzej Krzywy zaraził pozytywną energią publiczność swoim wokalem i tańcem. Widownia wspólnie śpiewała piosenki, klaskała do rytmu, a nawet kilka osób dało się porwać do tańca.</p>
27 PAŹDZIERNIKA	<p>KLUB KASZUBSKICH KOBIET / FABRYKA KULTURY W REDZIE /</p> <p>27 października odbyło się kolejne spotkanie Klubu Kaszubskich Kobiet. Tematem spotkania był: PAŹDZIERNIK MIESIĄCEM DBANIA O ZDROWIE KOBIET. Najczęstsze problemy okolic intymnych u kobiet po porodzie SN i CC oraz u kobiet w okresie menopauzalnym "Prowadząca mgr Agnieszka Łukawska - właścicielka gabinetów FizjoAga.pl, fizjoterapeutka - zakres fizjoterapii: ginekologia, proktologia, urologia</p>

SPRAWOZDANIE FABRYKA KULTURY W REDZIE ZA OKRES OD 1 STYCZNIA DO 31 GRUDNIA 2023

	<p><i>męska i dziecięca. Prowadząca mgr Paula Wojciechowska - fizjoterapeutka - zakres fizjoterapii: ginekologia, proktologia</i></p> <p><i>Klub kaszubskich Kobiet jest miejscem wymiany doświadczeń, wzajemnych inspiracji. Miejscem w którym można się rozwijać zarówno osobiście jak i zawodowo. To klub, w którym można poznać inne kobiety i czerpać ze spotkań dawkę pozytywnej energii. Mottem przewodnim klubu jest „Działajmy globalnie, wspierając się lokalnie”</i></p>
28 PAŹDZIERNIKA	<p>ZGRANA REDA / FABRYKA KULTURY W REDZIE /</p> <p><i>Październikowe otwarte spotkanie z nowoczesnymi grami planszowymi w Redzie upłynęło pod znakiem Dnia Gier Planszowych, podczas którego była okazja by wziąć udział w turnieju gry Trio!</i></p> <p><i>Zgrana Reda to jedna z inicjatyw, które towarzyszą Fabryce Kultury od początku działalności, mimo upływu lat wciąż przyciągając wiernych fanów gier planszowych, którzy przez kilka godzin mają okazję poznać tak nowe, jak i sprawdzone, a wręcz kultowe gry. Do dyspozycji graczy było ponad 100 tytułów.</i></p> <p><i>Każdorazowo w spotkaniach bierze udział kilkadziesiąt pasjonatów tzw. Planszówek. Spotkania są całkowicie darmowe i otwarte dla osób w każdym wieku.</i></p>
2 LISTOPADA – 23 GRUDNIA	<p>IX MIĘDZYNARODOWY KONKURS KASZUBSKIEJ SZTUKI WIZUALNEJ „CASSUBIA VISUALES” / FABRYKA KULTURY W REDZIE /</p> <p><i>W 2023 roku odbyła się już dziewiąta edycja Międzynarodowego Konkursu Kaszubskiej Sztuki Wizualnej „Cassubia Visuales”, która okazała się rekordową pod względem uczestników oraz nadesłanych prac.</i></p> <p><i>W tegorocznej IX edycji konkursu Cassubia Visuales udział wzięło 72 uczestników, nadesłano łącznie 114 prac. Jury swoim wyborem starało się nagrodzić prace które są poszukiwawcze, kreatywne a z drugiej strony stanowią twórczą analizę tradycyjnego wzornictwa kaszubskiego oraz są pogłębioną refleksją nad dziedzictwem kulturowym, przyrodniczym i społecznym Pomorza/Kaszub.</i></p> <p><i>Zgodnie z regulaminem konkursu, prace zostały nagrodzone w 2 kategoriach: kategoria „Promocja” oraz kategoria „Wzornictwo”.</i></p>

SPRAWOZDANIE FABRYKA KULTURY W REDZIE ZA OKRES OD 1 STYCZNIA DO 31 GRUDNIA 2023

<p>KATEGORIA 1 – PROMOCJA REGIONU POMORZA</p> <p>I MIEJSCE <i>Praca autorstwa Nikoli Adamik</i> <i>Praca w duchu stylistyki „Polskiej Szkoły Plakatu”. Autorka operuje zwięzłą graficzną formą skorelowaną z dowcipnym przekazem odwołującym się do kaszubskiej tożsamości kulturowej. Plakat w swojej ikonosferze stanowi wyważony balans pomiędzy tradycją a współczesnością.</i></p> <p>II MIEJSCE <i>Praca autorstwa Maksymiliana Stopy</i> <i>Odniesienie się do współcześnie reprezentowanej formy kultury kaszubskiej, oryginalny pomysł i odniesienie do tradycji w nowej odstonie.</i></p> <p>III MIEJSCE <i>Praca autorstwa Adama Pażucha</i> <i>Kreatywne wykorzystanie kształtu dróg na mapie do stworzenia wzoru kaszubskiego i tym samym ukazanie kaszub jako miejsca z bogatą infrastrukturą.</i></p> <p>WYRÓŻNIENIE <i>Praca autorstwa Pauliny Soroń</i> <i>Estetyczne ukazanie relacji morza i ziemi kaszubskiej.</i></p> <p>WYRÓŻNIENIE <i>Praca autorstwa Adama Wieszołka</i> <i>Praca nagrodzona za ciekawą reinterpretację motywu fali (wzór haftu szkoły puckiej) zaadaptowanego w zupełnie inny kontekst znaczeniowy – jako chmurę. Ciekawy układ kompozycyjny równoważący poziomy rytm chmur z diagonalnym i kolistym układem motywu słońca. Praca łączy ikonosferę haftu z kontekstem pejzażowym kaszubskiego morza.</i></p> <p>WYRÓŻNIENIE <i>Praca autorstwa Oliwii Michalskiej</i> <i>Wyróżnienie dla plakatu w konwencji kolażu. Praca doceniona za poetycką, liryczną nastrojowość odwołującą się do świata dziecięcej wyobraźni.</i></p> <p>KATEGORIA 2 – PRZETWORZENIE NA JĘZYK WSPÓŁCZESNEJ SZTUKI WIZUALNEJ TRADYCYJNEGO WZORNICTWA HAFTU KASZUBSKIEGO</p> <p>I MIEJSCE <i>Praca autorstwa Nikoli Adamik</i> <i>Doceniono umiejętne przetransponowanie tradycyjnego wzornictwa kaszubskiego i przededefiniowanie go w kontekst abstrakcji</i></p>
--

SPRAWOZDANIE FABRYKA KULTURY W REDZIE ZA OKRES OD 1 STYCZNIA DO 31 GRUDNIA 2023

	<p>geometrycznej – pojmowanej również w kategoriach znaku, logotypu. Elementem spajającym jest tu kolorystyka odwołująca się bezpośrednio do barw tradycyjnego haftu kaszubskiego.</p> <p>II MIEJSCE Praca autorstwa Agaty Kłos Obie prace w swojej koncepcji projektowej odwołują się do wzoru na tkaninę, czyniąc z pojedynczych motywów patternu/raportu oś kompozycyjną. Jedna z kompozycji ujęta została w pionowe pasy, w które aplikowano malarskie, ekspresyjne ujęcie wzoru motywu tulipana. W drugiej pracy zakomponowanej w poziomym rytmie odwołano się bezpośrednio do morfologii odręcznego haftu imitując jego strukturę spajając z fakturą tła.</p> <p>III MIEJSCE Praca autorstwa Aleksandry Mateckiej Bardzo ciekawa graficzna deformacja wzoru kaszubskiego która nadała mu współczesną formę.</p> <p>WYRÓŻNIENIE Praca autorstwa Weroniki Bartkowiak Haft kaszubski, jego wzornictwo zostało zaadaptowane w przeróżnych technikach rękodzielniczych, również w kompozycjach wykonanych ze wstążek. Autorka pracy zainspirowana takim wzornictwem stworzyła prostą, zgeometryzowaną kompozycję uwypuklając połyskliwość i teksturę materiału.</p>
3 LISTOPADA	<p>5. REDZKIE ZADUSZKI JAZZOWE / PARAFIA WNMP I ŚW. KATARZYNY W REDZIE /</p> <p>3 listopada w kościele WNMP i św. Katarzyny Aleksandryjskiej w Redzie, tradycyjnie odbyły się VI Zaduszki Jazzowe, organizowane przez redzką Fabrykę Kultury, przy współudziale parafii WNMP i św. Katarzyny Aleksandryjskiej.</p> <p>Zaduszki Jazzowe to piękny zwyczaj, którego początki sięgają lat 50 ubiegłego wieku. W taki sposób muzycy pielęgnują pamięć o tych, co odeszli, przypominając kolegów, których już nie ma wśród nas.. Zagrali i zaśpiewali: Wojciech Staroniewicz, Erik Johannessen, Dominik Bukowski, Konrad Żołnierek, Przemysław Jarosz, Przemek Dyakowski, Joanna Knitter, Piotr Góra, Artur Jurek, Adam Żuchowski, Krzysztof Paul, Jacek Siciarek, Tomek Przyborowicz, Michał Lasota, Agnieszka Brenzak, Janusz Mackiewicz, Leszek Dranicki.</p> <p>Redzkie Zaduszki Jazzowe dobrze zapisały się w miejskiej tradycji kulturalnej jako jedno z najważniejszych wydarzeń kulturalnych w Redzie.</p>

SPRAWOZDANIE FABRYKA KULTURY W REDZIE ZA OKRES OD 1 STYCZNIA DO 31 GRUDNIA 2023

5 LISTOPADA	<p>I OTWARTE MISTRZOSTWA REDY W SZACHACH / FABRYKA KULTURY W REDZIE /</p> <p><i>5 listopada odbyły się I Otwarte Mistrzostwa Redy w Szachach. Po około 5 godzinach i 9 emocjonujących rundach wyłonieni zostali zwycięzcy pierwszego w Redzie turnieju szachowego.</i> <i>O tytuł najlepszego gracza walczyły 94 osoby. Na liście startowej pojawili się uczestnicy nie tylko z Redy i okolic, ale gościliśmy członków klubów m.in. z Olsztyna, Koszalina, Torunia, Malborka czy Tczewa.</i></p> <p>LISTA LAUREATÓW Miejsce I – Przemysław Koc Miejsce II – Marian Bryłowski Miejsce III – Wojciech Zieliński Najlepszy szachista z Redy – Rafał Studziński Najlepsza Kobieta – Maria Białowąs Najlepszy zawodnik z koła „Hetman Reda” – Dawid Sychowski Najlepszy junior do lat 18 – Szymon Trochimczuk Najstarszy zawodnik – Jerzy Kot Najmłodszy zawodnik – Antoni Ziomek</p>
5 LISTOPADA – 4 GRUDNIA	<p>MIKOŁAJKOWY KONKURS PLASTYCZNY / FABRYKA KULTURY W REDZIE /</p> <p><i>Z okazji Mikołajek z organizowaliśmy konkurs plastyczny dla dzieci w różnym wieku. Jury swoim wyborem starało się wyróżnić samodzielnie wykonane prace, które wyróżniała kreatywność, nowatorskość i staranność wykonania. Na konkurs napłynęło łącznie 86 prac.</i></p> <p><i>W kategorii „Namaluj Choinkę Bożonarodzeniową” 3-5 lat</i> I miejsce KRYSTIAN STASIŃSKI II miejsce HANIA ADAMSKA III miejsce AGATA LACHS</p> <p><i>W kategorii „Kartka Bożonarodzeniowa” 6-9 lat</i> I miejsce KORNELIA SKURTYS II miejsce HANNA BOBIN III miejsce MILENA PIENSZKE</p> <p><i>W kategorii „Papierowy Witraż Świąteczny” 10-13 lat</i> I miejsce HANNA SKWIERAWSKA II miejsce IGNACY WICHNOWSKI III miejsce JAN RESCHKE</p> <p><i>Rozdanie nagród odbyło się podczas imprezy Mikołajkowej 6 grudnia.</i></p>
10 LISTOPADA	<p>KLUB KASZUBSKICH KOBIET / FABRYKA KULTURY W REDZIE /</p> <p><i>„Warsztat pełen mocy” - spotkanie z doradcą kariery. Rozmowy o rozwoju osobistym i odkrywaniu mocnych stron oraz o tym czym są nasze zasoby, jak je odkrywać i wzmacniać.</i></p>

SPRAWOZDANIE FABRYKA KULTURY W REDZIE ZA OKRES OD 1 STYCZNIA DO 31 GRUDNIA 2023

	<p>Warsztaty poprowadziła Agnieszka Prądzińska-Jędrzejek, doradczyni kariery, pedagożka, animatorka społeczna, którą miałyście okazję poznać na poprzednich spotkaniach na żywo w Redzie.</p> <p>Klub kaszubskich Kobiet jest miejscem wymiany doświadczeń, wzajemnych inspiracji. Miejscem w którym można się rozwijać zarówno osobiście jak i zawodowo. To klub, w którym można poznać inne kobiety i czerpać ze spotkań dawkę pozytywnej energii. Mottem przewodnim klubu jest „Działajmy globalnie, wspierając się lokalnie”</p>
10,17,24 LISTOPADA	<p>WOLNE PIĄTKI - CYKL WARSZTATÓW KREATYWNYCH – KWIATY Z KREPINY / FABRYKA KULTURY W REDZIE /</p> <p>Podczas listopadowych spotkań uczestnicy nauczyli się wycinać, skręcać, zwiijać, rolować, cukierkować oraz barwić płatki.zostały stworzone piękne kwiaty z krepiny. Bibułkarstwo to technika, która ponownie wraca do łask. Dzisiaj tą formą rękodzieła zajmują się nie tylko twórcy ludowi, którzy kultywują tradycje, odwołując się do dawnych wzorów i technik, ale i miłośnicy wszelkiego rękodzieła. W dawnych czasach odwzorowywano głównie kwiaty polne (maki, chabry, stokrotki), którymi dekorowano domy, przydrożne krzyże i kościoły z okazji świąt. Dzisiaj wykonuje się wiele innych kwiatów takich jak: róże, tulipany, dalie, słoneczniki i inne z których tworzy się różnorodne dekoracje.</p> <p>Wolne piątki to cykl spotkań z rękodziełem powstały w 2021 roku. Inspiracją do powstania „Wolnych Piątków” były kreatywne zajęcia odbywające się w 2019 roku w ramach projektu „Redzkie Inicjatywy” dofinansowanego z programu Dom Kultury + Narodowego Centrum Kultury, które cieszyły się ogromnym zainteresowaniem. Warsztaty przeznaczone są dla młodzieży oraz osób dorosłych.</p>
11 LISTOPADA	<p>NARODOWE ŚWIĘTO NIEPODLEGŁOŚCI – KONCERT „NIE PYTAJ O POLSKĘ” / FABRYKA KULTURY W REDZIE /</p> <p>Po złożeniu kwiatów pod tablicami upamiętniającymi założycieli OSP oraz poległych mieszkańców Redy, a także uroczystej Mszy świętej w kościele pw. WNMP i Św. Katarzyny, obchody 11 Listopada przeniosły się do Fabryki Kultury. Na scenie podczas koncertu „Nie pytaj o Polskę” wystąpili Mieczysław Szcześniak, Krystyna Stańko, Natalia Capelik-Muianga, Kinga Prus, Krzysztof Majda, Łukasz Reks, Józefina Bałdyka, Marcin Szumał, Paul Rutschka, Mikołaj Stańko, Michał Wierzba Saidowski oraz Ariel Suchowiecki.</p>

SPRAWOZDANIE FABRYKA KULTURY W REDZIE ZA OKRES OD 1 STYCZNIA DO 31 GRUDNIA 2023

	<i>Na zakończenie obchodów, uczestnicy mieli przyjemność skosztować grochówki</i>
12 LISTOPADA	<p>PORA JUNIORA – PRZEDSTAWIENIE „SZKOLNE PRZYGODY TOSI I PLASTUSIA” / FABRYKA KULTURY W REDZIE /</p> <p><i>„Szkolne przygody Tosi i Plastusia” to spektakl teatralny dla najmłodszych, ale i starszym zakręciła się w oku teżka na widok sympatycznego ludzika, którego pamiętają ze swych dziecięcych lat. Na scenie pojawili się oczywiście Tosia i Plastuś, a także przybory z piórnika, w którym Plastuś przecież mieszkał i z którego lokatorami się przyjaźnił. Był również straszny Kałamarz, z którym Plastuś stoczy pojedynek, Pan od Rachunków (uwaga! może niespodzianie wyrwać do odpowiedzi, więc lepiej powtórzyć tabliczkę mnożenia), czy niegrzeczny Witek. Wyjątkowo z Plastusiem było można pośpiewać, bo adaptacja wzbogacona jest o autorskie piosenki.</i></p> <p><i>Każdy spektakl z cyklu „Pora Juniora” jest interaktywny, aktorzy wciągają widzów w fabułę, dzieci w czasie spektaklu wspólnie z aktorami tańczą i śpiewają, bardzo się angażują w bajkę. Za każdym razem do Redy zapraszani są zawodowi aktorzy, których na co dzień można zobaczyć na dużych teatralnych scenach, dzięki czemu przedstawienie jest wyjątkowym i niezapomnianym przeżyciem.</i></p>
12 LISTOPADA	<p>GOSIA ANDRZEJEWICZ – KONCERT Z OKAZJI URODZIN FABRYKI KULTURY / FABRYKA KULTURY W REDZIE /</p> <p><i>W niedzielę, 12 listopada, w muzyczny sposób obchodziliśmy swoje urodziny – 9 lat mija od uroczystego otwarcia budynku Fabryki Kultury, a 10 wiosen temu kultura zaczęła działać jako osobna instytucja odłączając się od Miejskiego Ośrodka Sportu i Rekreacji.</i></p> <p><i>Wieczór rozpoczęto od podziękowań ze strony władarzy Miasta za lata wspólnej historii, podkreślając, jak ważną rolę odgrywa to miejsce i stało się sercem kulturalnego życia w Redzie.</i></p> <p><i>Wśród publiczności można było dostrzec zarówno młodych entuzjastów tego miejsca, jak i tych, którzy śledzą działalność Fabryki Kultury od samego początku.</i></p> <p><i>Atmosfera była niesamowita, a publiczność nie mogła doczekać się występu głównej gwiazdy wieczoru – utalentowanej wokalistki Gosi Andrzejewicz. Gdy pojawiła się na scenie, sala eksplodowała oklaskami i wiewatami. Artystka w swoim niepowtarzalnym stylu zaczęła prezentować utwory ze swojego bogatego repertuaru. Jej głos, charakterystyczny sposób interpretacji i charyzma sprawiły, że każdy z uczestników koncertu był w pełni zaangażowany w wydarzenie. U boku artystki stanęli również goście specjalni.</i></p>

SPRAWOZDANIE FABRYKA KULTURY W REDZIE ZA OKRES OD 1 STYCZNIA DO 31 GRUDNIA 2023

	<p><i>Koncert urodzinowy Fabryki Kultury w Redzie był nie tylko doskonałą rozrywką, ale także momentem refleksji nad znaczeniem kultury w społeczeństwie. To wydarzenie dostarczyło niezapomnianych chwil i stanowiło doskonałe podsumowanie pierwszej dekady działalności tego wyjątkowego domu kultury.</i></p>
13 LISTOPADA – 11 GRUDNIA	<p>ZBIÓRKA DLA MOPSU / FABRYKA KULTURY W REDZIE /</p> <p>W listopadzie z organizowaliśmy zbiórkę najpotrzebniejszych rzeczy dla mieszkańców Redy w trudnej sytuacji finansowej. Przy pomocy Miejskiego Ośrodka Pomocy Społecznej w Redzie stworzyliśmy listę najbardziej potrzebnych rzeczy. Zbiórka cieszyła się dużym zainteresowaniem. Zebrane rzeczy zostały przekazane do Miejskiego Ośrodka Pomocy Społecznej w Redzie i wręczone potrzebującym.</p>
17 LISTOPADA – 2 GRUDNIA	<p>REDZKIE IMPRESJE – WYSTAWA PN. „NIEZALEŻNA” / FABRYKA KULTURY W REDZIE /</p> <p><i>17 listopada 2023r. o godz. 18:00 w Fabryce Kultury w Redzie oficjalnie otwarto wystawę XIX Redzkich Impresji pt. „Maski”. Był to już kolejny rok współpracy Stowarzyszenia Kunszt i Fabryki Kultury Redy, którego efektem jest otwarta 17 listopada wystawa, z dobrze znanego redzkim odbiorcom, wieloletniego cyklu pn. „Redzkie Impresje”.</i></p> <p><i>XIX Impresje Stowarzyszenia Kunszt, to coroczne wydarzenie artystyczne skupiające artystów Stowarzyszenia prezentujące ich artystyczny dorobek.</i></p> <p><i>Wystawę można było bezpłatnie oglądać przez niemal trzy tygodnie, podczas których odwiedzana była zarówno przez indywidualnych widzów jak i uczniów redzkich szkół.</i></p>
20 LISTOPADA – 20 GRUDNIA	<p>XXVIII MIEJSKI KONKURS BOŻONARODZENIOWY / SZKOŁA PODSTAWOWA NR 3 W REDZIE /</p> <p><i>Już po raz 28 uczniowie redzkich szkół uczestniczyli w Miejskim Konkursie Bożonarodzeniowym.</i></p> <p><i>Organizatorem była Szkoła Podstawowa nr 3 i Fabryka Kultury w Redzie. W tegorocznym konkursie zaplanowano 4 zadania dla różnych kategorii wiekowych. Ze wszystkich redzkich szkół wpłynęło łącznie 159 prac. Najwięcej, bo 57 świątecznych lapbooków, 22 adwentowe świeczniki, 52 mozaiki świąteczne, 28 elfów-pomocników Świętego Mikołaja.</i></p>

SPRAWOZDANIE FABRYKA KULTURY W REDZIE ZA OKRES OD 1 STYCZNIA DO 31 GRUDNIA 2023

	<p>Jury miało największy problem z wyborem prac w kategorii klas 6-8 lapbooka świątecznego. Jury zaskoczyła różnorodność informacji zawartych w pracach. Teksty kołęd zostały napisane w różnych językach, samodzielnie zrobiono puzzle świąteczne, czy umieszczono szereg wiadomości w ciekawie zaprojektowanych kopertach i kieszonkach. Wewnątrz lapbooków można było zobaczyć tradycje i zwyczaje kultywowane w rodzinach podczas przygotowań do Świąt Bożego Narodzenia i Wigilii.</p> <p>Najmłodszy przygotowali lampiony adwentowe z materiałów naturalnych. Kompozycje z 4 świeczkami ozdobili gotowymi elementami i gałkami świerkowymi. Natomiast uczniowie klas 1-3 wykonali Elfa – pomocnika św. Mikołaja. Każda postać to małe dzieło sztuki i wykonanie każdej wymagało wiele trudu i przygotowań. Bardzo efektownie prezentują się też mozaiki z motywem świątecznym. Mozaika to wyklejanka z małych elementów wyciętych z kolorowego papieru. Dla uczniów klas 4-5 było to duże wyzwanie, gdyż przyklejanie ich wymaga benedyktyńskiej cierpliwości.</p> <p>Na konkurs wpłynęło nieco mniej prac niż w roku ubiegłym, ale wszystkie eksponowane na wystawie stoją na wysokim poziomie.</p> <p>Laureaci w poszczególnych kategoriach:</p> <p>MÓJ ADWENTOWY ŚWIECZNIK: I MIEJSCE: Sandra Zajączkowska SP3 II MIEJSCE: Mikołaj Konior Przedszkole nr2 III MIEJSCE: Pola Bobin SP3</p> <p>ELF POMOCNIK ŚWIĘTEGO MIKOŁAJA I MIEJSCE: Karolina Skurtus SP3 II MIEJSCE: Hanna Bobin SP3 III MIEJSCE: Błażej Pienszke SP6</p> <p>ŚWIĄTECZNA MOZAIKA: I MIEJSCE: Martyna Wojtkowska SP3 II MIEJSCE: Olaf Kujawski SP3 III MIEJSCE: Hanna Skierawska SP3</p> <p>MÓJ ŚWIĄTECZNY LAPBOOK: I MIEJSCE: Zofia Backtrog SP2 II MIEJSCE: Laura Bielak SP3 III MIEJSCE: Piotr Ohtuszyk SP2</p>
24 LISTOPADA	<p>SPOTKANIE PODRÓŻNICZE – POLACY NA EMIGRACJI, DLACZEGO I PO CO WYJEŻDŻAMY? AGNIESZKA KOŁODZIEJSKA / FABRYKA KULTURY W REDZIE /</p> <p>24 listopada odbyło Spotkanie podróżnicze z Agnieszką Kołodziejską. Tematem spotkania byli Polacy na emigracji oraz dlaczego i po co wyjeżdżamy.</p> <p>O autorce: Zodiakalny baran. Najlepszy rocznik, 1978. Łodzianka. Jej największą miłością jest radio, ale romansuje też z telewizją. Prowadzi program</p>

SPRAWOZDANIE FABRYKA KULTURY W REDZIE ZA OKRES OD 1 STYCZNIA DO 31 GRUDNIA 2023

	<p>„Polacy za granicą”, związana jest z Radiem ZET. Prywatnie kocha podróże. Odwiedziła 61 krajów. A może 62. Gubi się w obliczeniach. Najszczęśliwsza czuje się, gdy ma piasek pod stopami i słońce na twarzy. Dlaczego więc ciągle wraca? Bo jeszcze nie znalazła w świecie miejsca dla siebie. Ale szuka. Może kiedyś dołączy do Polaków na emigracji.</p> <p>Spotkania podróżnicze stanowią nowy cykl zapoczątkowany w 2021 roku, w którym Fabryka Kultury zaprasza na spotkania i relacje z najciekawszych podróżniczych dokonań.</p>
25 LISTOPADA	<p>ZGRANA REDA / FABRYKA KULTURY W REDZIE /</p> <p>25 listopada odbyło się kolejne otwarte spotkanie z nowoczesnymi grami planszowymi w Redzie. Podczas wydarzenia odbył się turniej w Super Mega Fajną Grę!</p> <p>Zgrana Reda to jedna z inicjatyw, które towarzyszą Fabryce Kultury od początku działalności, mimo upływu lat wciąż przyciągając wiernych fanów gier planszowych, którzy przez kilka godzin mają okazję poznać tak nowe, jak i sprawdzone, a wręcz kultowe gry. Do dyspozycji graczy było ponad 100 tytułów.</p> <p>Każdorazowo w spotkaniach bierze udział kilkadziesiąt pasjonatów tzw. Planszówek. Spotkania są całkowicie darmowe i otwarte dla osób w każdym wieku.</p>
26 LISTOPADA	<p>TAI CHI / FABRYKA KULTURY W REDZIE /</p> <p>Zajęcia dla każdego, niezależnie od wieku i stanu fizycznego, ćwiczenia, łączące w sobie spokój, płynność i uwagę. Spotkania prowadzi Małgorzata Cudziło, wieloletni, dyplomowany instruktor Tai Chi i fitnessu, która swoją przygodę z gimnastyką Tai Chi poznała podczas kilkuletniego pobytu w Chinach.</p> <p>Zajęcia są nieodpłatne. Przeznaczone dla osób w każdym wieku, za każdym razem gromadząc kilkunastu uczestników.</p>
1,8,15 GRUDNIA	<p>WOLNE PIĄTKI - CYKL WARSZTATÓW KREATYWNYCH – BIŻUTERIA / FABRYKA KULTURY W REDZIE /</p> <p>W grudniu z cyklu wolne piątki zaprosiliśmy na warsztaty tworzenia biżuterii z koralików i kamieni naturalnych dla młodzieży i dorosłych (16+). Każdy uczestnik miał możliwość samodzielnego stworzenia naszyjnika, bransoletki i pierścionka. Wykonane prace uczestnicy</p>

SPRAWOZDANIE FABRYKA KULTURY W REDZIE ZA OKRES OD 1 STYCZNIA DO 31 GRUDNIA 2023

	<p>zabierali ze sobą, co było wspianą pamiątką, a także świetnie mogło się sprawdzić jako prezent.</p> <p>Wolne piątki to cykl spotkań z rękodziełem powstały w 2021 roku. Inspiracją do powstania „Wolnych Piątek” były kreatywne zajęcia odbywające się w 2019 roku w ramach projektu „Redzkie Inicjatywy” dofinansowanego z programu Dom Kultury + Narodowego Centrum Kultury, które cieszyły się ogromnym zainteresowaniem. Warsztaty przeznaczone są dla młodzieży oraz osób dorosłych.</p>
2 GRUDNIA	<p>KONCERT MIS TYBETAŃSKICH - „KĄPIEL W DŹWIEKACH” / FABRYKA KULTURY W REDZIE /</p> <p>2 grudnia ponownie zaprosiliśmy mieszkańców Redy na koncert gongów, mis, dzwonek oraz innych instrumentów archaicznych. Spotkanie to relaksuje, łagodzi stres, usuwa blokady energetyczne, poprawia krążenie, wzmacnia system immunologiczny, a w efekcie poprawia samopoczucie. Seans odbywał się w pozycji leżącej co pozwoliło uczestnikom na polepszenie samopoczucia. Wydarzenie cieszyło się ogromnym zainteresowaniem i przyciągnęło niespodziewaną liczbę chętnych uczestników.</p> <p><i>Prowadzenie:</i> Lucyna Bierut- Mazurek od 17 lat zajmuje się terapią dźwiękiem. Prowadzi praktykę indywidualną w Rumii, organizuje koncerty na terenie Trójmiasta i okolic oraz warsztaty wyjazdowe na terenie Polski. Prywatnie matka 5 cudownych, dorosłych już dzieci.</p>
3 GRUDNIA	<p>JAZZ W FABRYCE KULTURY – KONCERT – WALK AWAY / FABRYKA KULTURY W REDZIE /</p> <p>3 grudnia zaprosiliśmy na kolejną odsłonę muzycznego cyklu w Fabryce Kultury w Redzie, tego dnia zobaczyliśmy zespół Walk Away.</p> <p>Walk Away to zespół legenda, jedyna polska formacja jazzu nowoczesnego, która przez ponad trzy dekady obecna jest na muzycznym. Szybko zdobyli ogromną popularność, objechali pół świata, współpracowali z najlepszymi – od Urszuli Dudziak po Mike’a Sterna i Billa Evansa, nagrali kilkanaście albumów a w ankiecie Jazz Top 2015 Walk Away został uznany za najlepszy w Polsce zespół elektryczny.</p> <p>„Jazz w Fabryce Kultury” to inicjatywa powstała w 2021 roku z potrzeby organizacji kameralnych, mniej komercyjnych koncertów w przestrzeni Sali Fabryki Kultury. Trójmiejska scena jazzowa i bluesa znana jest z doskonałych muzyków, którzy od lat współpracują z redzką instytucją przy okazji takich projektów jak Zaduszki Jazzowe. Odpowiadając więc na potrzeby redzkiej publiczności koncerty z cyklu „Jazz w Fabryce</p>

SPRAWOZDANIE FABRYKA KULTURY W REDZIE ZA OKRES OD 1 STYCZNIA DO 31 GRUDNIA 2023

	<p>Kultury” organizowane są raz w miesiącu, prezentując muzykę z pogranicza jazzu, bluesa czy szeroko pojmowanej muzyki kameralnej.</p>
6 GRUDNIA	<p>MIKOŁAJKI / URZĄD MIASTA REDA /</p> <p>Tym razem zaprosiliśmy wszystkich na Mikołajki na parking Urzędu Miasta w Redzie. Na dzieci czekała gorąca czekolada, upominki od Mikołaja oraz koncert zespołu Maskotki.</p> <p>Zespół Maskotki (Gwiazda dla dzieci znana z telewizji TOP KIDS, JUNIOR, 4FUN Dance, Kino Polska Muzyka) - projekt muzyczny przeznaczony głównie dla najmłodszych. W skład formacji wchodzi różne postacie (na scenie wokaliści) oraz opcjonalnie dodatkowe dwie maskotki które poruszają się między dziećmi. Koncert zespołu Maskotki jest koncertem wokalnno - interaktywnym w którym udział biorą dzieci. Projekt istnieje już od 2008 roku. Świetny kontakt z dziećmi oraz starannie dobrany materiał muzyczny pozwalają stworzyć wspaniałą atmosferę podczas imprez rodzinnych, plenerowych. Zespół koncertuje w całej Polsce.</p>
8 GRUDNIA	<p>KLUB KASZUBSKICH KOBIEC / FABRYKA KULTURY W REDZIE /</p> <p>Grudniowe spotkanie przy kawie Klubu Kaszubskich Kobiet było ostatnim w 2023 roku! Tym razem odbył się kiermasz rękodzieła. To była świetna okazja do zakupu prezentów na święta, wspierając lokalnych rękodzielników.</p> <p>Klub kaszubskich Kobiet jest miejscem wymiany doświadczeń, wzajemnych inspiracji. Miejscem w którym można się rozwijać zarówno osobiście jak i zawodowo. To klub, w którym można poznać inne kobiety i czerpać ze spotkań dawkę pozytywnej energii. Mottem przewodnim klubu jest „Działajmy globalnie, wspierając się lokalnie”</p>
9 GRUDNIA	<p>RODZINNE WARSZTATY ŚWIĄTECZNE – ŚWIECZNIKI RENIFERKI / FABRYKA KULTURY W REDZIE /</p> <p>9 grudnia z racji zbliżających się Świąt Bożego Narodzenia zaprosiliśmy mieszkańców na rodzinne warsztaty świąteczne. Rodzice razem ze swoimi pociechami stworzyli świeczniki – reniferki. Warsztaty cieszyły się dużym zainteresowaniem.</p> <p>Warsztaty płatne 10 pln za rodzica + dziecko.</p>
9 GRUDNIA	<p>POKAZ FILMOWY – „TO MOŻE SIĘ UDAĆ” / FABRYKA KULTURY W REDZIE /</p> <p>9 grudnia zaprosiliśmy mieszkańców na pokaz inspirującego filmu: „To może się udać”. Dokument przedstawia historię Michała, który pragnie</p>

SPRAWOZDANIE FABRYKA KULTURY W REDZIE ZA OKRES OD 1 STYCZNIA DO 31 GRUDNIA 2023

	<p>spełnić swoje marzenia. Po seansie uczestnicy mieli możliwość spotkania z reżyserem. Premiera filmu miała miejsce na 48. Festiwalu Polskich Filmów Fabularnych w Gdyni.</p> <p>Wstęp na wydarzenie był bezpłatny.</p>
10 GRUDNIA	<p>PORA JUNIORA – MIKOŁAJKOWE PRZEDSTAWIENIE „FABRYKA ZABAWEK” / FABRYKA KULTURY W REDZIE /</p> <p>W ramach Mikołajek Fabryka Kultury z organizowała dwa spektakle z cyklu „Pora Juniora”. Tego dnia najmłodsza widownia z Redy i okolic wzięła udział w interaktywnym spektaklu pn. „Fabryka zabawek” w wykonaniu Teatru Magmowcy.</p> <p>Każdy spektakl z cyklu „Pora Juniora” jest interaktywny, aktorzy wciągają widzów w fabułę, dzieci w czasie spektaklu wspólnie z aktorami tańczą i śpiewają, bardzo się angażują w bajkę. Za każdym razem do Redy zapraszani są zawodowi aktorzy, których na co dzień można zobaczyć na dużych teatralnych scenach, dzięki czemu przedstawienie jest wyjątkowym i niezapomnianym przeżyciem.</p>
10 GRUDNIA	<p>SPEKTAKL „DOM BURZLIWEJ STAROŚCI” W WYKONANIU TEATRU REDA / FABRYKA KULTURY W REDZIE /</p> <p>Po sukcesie premierowego wykonania spektaklu grupa działająca przy Fabryce Kultury zaprezentowała wyniki całorocznych prób po raz kolejny 10 grudnia. Grupa ze swoim spektaklem wystąpiła już między innymi na Lęborskich Dniach Seniora oraz Dniu Seniora w Naszym mieście partnerskim – Lublińcu. Po dużym sukcesie jakim było wystawienie w roku 2022 przedstawienia „Pszczółka Maja” grupa w niezmiennym składzie kontynuowała pracę nad nową sztuką. Historia w zabawny, humorystyczny i satyryczny sposób opowiada o grupie osób zamieszkujących dom seniora.</p> <p>Sztuka jest efektem kilku miesięcy przygotowań nie tylko pod kątem aktorskim, ale i wokalnym oraz tanecznym.</p> <p>Twórcy spektaklu: Scenariusz: Piotr Biedroń i „Grupa teatralna Reda” Reżyseria: Piotr Biedroń Choreografia: Michał Kassin (tancerz Teatru Muzycznego) Kostiumy, scenografia: „Grupa teatralna Reda”, Michał Kassin.</p>

SPRAWOZDANIE FABRYKA KULTURY W REDZIE ZA OKRES OD 1 STYCZNIA DO 31 GRUDNIA 2023

10 GRUDNIA	<p>GDYŃSKI CHÓR KAMERALNY / FABRYKA KULTURY W REDZIE /</p> <p><i>Gdyński Chór Kameralny zorganizował wyjątkowy wieczór muzyczny, który połączył w sobie zarówno dźwięki amerykańskie, jak i polskie. Sala koncertowa napełniła się ciepłem i radością publiczności gotowej na wyjątkową podróż przez różnorodne melodie i brzmienia.</i></p> <p><i>Chór, prowadzony przez utalentowanego dyrygenta Piotra Klemeńskiego, zachwycił publiczność swoją wszechstronnością, prezentując zarówno znane standardy jak i mniej znane utwory, co sprawiło, że każdy mógł odnaleźć coś dla siebie.</i></p> <p><i>Wstęp na wydarzenie był bezpłatny.</i></p>
15 GRUDNIA	<p>SPOTKANIE PODRÓŻNICZE MONGOLIA – W STEPIE I TAJDZE / FABRYKA KULTURY W REDZIE /</p> <p><i>15 grudnia odbyło się spotkanie podróżnicze z Rafałem Słowikowskim.. Tematem spotkania była: „Mongolia – w stepie i tajdze” – czy i jak zmieniła się Mongolia od czasu jego ostatniej wizyty przed trzynastoma laty. Usłyszeliśmy także o spotkaniu z plemieniem Tsaatanów zwanych „ludźmi reniferami”. A że fotografia podróżnicza to Jego mocna strona – opowieści były poparte unikatowymi zdjęciami i filmami.</i></p> <p><i>Spotkania podróżnicze stanowią nowy cykl zapoczątkowany w 2021 roku, w którym Fabryka Kultury zaprasza na spotkania i relacje z najciekawszych podróżniczych dokonań.</i></p>
16 GRUDNIA	<p>ZGRANA REDA / FABRYKA KULTURY W REDZIE /</p> <p><i>16 grudnia odbyło się ostatnie w roku 2023 spotkanie z nowoczesnymi grami planszowymi. Na uczestników wydarzenia czekało mnóstwo nowych tytułów gier, które mieli okazję wypróbować. Była to również okazja by świętować 10 rocznicę powstania inicjatywy w Redzie. Pierwsze spotkania odbywały się w Sali widowiskowej Miejskiego Ośrodka Sportu i Rekreacji by następnie na stałe przenieść się do budynku Fabryki Kultury.</i></p> <p><i>Zgrana Reda to jedna z inicjatyw, które towarzyszą Fabryce Kultury od początku działalności, mimo upływu lat wciąż przyciągając wiernych fanów gier planszowych, którzy przez kilka godzin mają okazję poznać tak nowe, jak i sprawdzone, a wręcz kultowe gry. Do dyspozycji graczy było ponad 100 tytułów.</i></p>

SPRAWOZDANIE FABRYKA KULTURY W REDZIE ZA OKRES OD 1 STYCZNIA DO 31 GRUDNIA 2023

	<i>Każdorazowo w spotkaniach bierze udział kilkadziesiąt pasjonatów tzw. Planszówek. Spotkania są całkowicie darmowe i otwarte dla osób w każdym wieku</i>
16 GRUDNIA	<p>KONCERT ŚWIĄTECZNY – MAGDALENA STECZKOWSKA, LA VIA VOICE ORAZ NORDA KIDS / PARAFIA ŚW. ANTONIEGO PADEWSKIEGO W REDZIE /</p> <p><i>16 grudnia 2023 w Kościele pw. Św. Antoniego Padewskiego w Redzie, odbył się piękny koncert świąteczny.</i></p> <p><i>Kościół rozświetlony kolorowymi światłami stworzył niesamowitą atmosferę idealną do wspólnego kolędowania z zespołem La Via Voice, Norda Kids oraz Magdą Steczkowską.</i></p> <p><i>Zespół La Via Voice wykonał zarówno energetyczne jak i spokojniejsze aranżacje, które poruszyły serca słuchaczy. Ich muzyka sprawiała, że trudno było nie poruszyć się rytmami.</i></p> <p><i>Natomiast Norda Kids, młodzi artyści pełni energii i entuzjazmu, wprowadzili publiczność w świat magii świąt m.in. poprzez swój świeżo nagrany utwór „Ho! ho! ho!”. Ich radość i zaangażowanie były zaraźliwe, a dzieci i dorośli wraz z nimi śpiewali znane kolędy.</i></p> <p><i>Gdy przed słuchaczami pojawiła się utalentowana wokalistka Magda Steczkowska, jej głos, pełen ciepła i emocji, zalał nawet kościół przywołując świąteczny nastrój.</i></p>
17 GRUDNIA	<p>TAI CHI / FABRYKA KULTURY W REDZIE /</p> <p><i>Zajęcia dla każdego, niezależnie od wieku i stanu fizycznego, ćwiczenia, łączące w sobie spokój, płynność i uwagę. Spotkania prowadzi Małgorzata Cudziło, wieloletni, dyplomowany instruktor Tai Chi i fitnessu, która swoją przygodę z gimnastyką Tai Chi poznała podczas kilkuletniego pobytu w Chinach.</i></p> <p><i>Zajęcia są nieodpłatne. Przeznaczone dla osób w każdym wieku, za każdym razem gromadząc kilkunastu uczestników.</i></p>

łącznie odbyło się: 177 imprez

262

SPRAWOZDANIE FABRYKA KULTURY W REDZIE ZA OKRES OD 1 STYCZNIA DO 31 GRUDNIA 2023

W roku 2023 odbyło się 177 wydarzeń.

Stanowi to wzrost w porównaniu z analogicznym okresem w roku 2022. Kontynuowana jest tradycja organizowania imprez, które na dobre zakorzeniły się w świadomości odbiorcy kultury w Redzie, jak „Zgrana Reda”, ale również na odświeżenie formatów, które w 2021 miały swój początek, a są nimi min. cykl „Jazz w Fabryce Kultury”, spotkania podróżnicze, czy pchli targ. Wdrażane są również nowe formaty, które swoją premierę miały w 2022 roku. Mowa tu min. o spotkaniach ze stand-upem, czy nowatorskim pomysłem jakim było stworzenie wydarzenia pn. „O książce przy muzyce”. Rok 2023 obfitował w wydarzenia dedykowane szerokiemu gronu odbiorców, od najmłodszej widowni (spektakle w cyklu „Pora Juniora”), rodzinom (warsztaty tworzenia budek lęgowych, festiwal foodtrucków, „Zgrana Reda”), osobom dorosłym (cykl „Jazz w Fabryce Kultury”, stand-upy, koncerty gwiazd polskiej sceny muzycznej, czy spektakle) oraz osobom starszym (premiery spektakli, czy Pierwsze Spotkanie Seniorów). Osobną grupą odbiorców byli pasjonaci wąskich dziedzin hobbystycznych, którzy dzięki doskonałej współpracy mogli zorganizować w siedzibie Fabryki Kultury kolejno: Festiwal Modeli Kartonowych, Międzynarodową Wystawę Realistycznych Makiet Kolejowych oraz I Otwarte Mistrzostwa Redy w szachach. Fabryka Kultury angażowała się również w wydarzenia charytatywne (charytatywny spektakl „Psiakość”, 31. Finał Wielkiej Orkiestry Świątecznej Pomocy oraz wydarzenie „Reda Pomaga”). W roku 2023 organizowany był szereg imprez, które podsumowywały rok kreatywnych warsztatów w pracowniach Fabryki Kultury, odbyły się więc liczne premiery teatralne, wernisaż wystawy pracowni, czy koncerty grup muzycznych na co dzień działających przy ośrodku kultury w Redzie. Ogromnym sukcesem okazał się Festiwal Modeli Kartonowych połączony z warsztatami modelarskim, nawiązanie współpracy z organizatorami stand-upów, czy koncerty największych gwiazd polskiej sceny muzycznej podczas Dni Redy 2023. Dzięki dobremu przyjęciu wystawy makiet kolejowych w roku 2022, Fabryka Kultury zdecydowała się na zorganizowanie Międzynarodowej Wystawy Realistycznych Makiet Kolejowych jako oddzielnej imprezy, do której współtworzenia zaprosiliśmy wystawców z całej Polski oraz Niemiec. Kolejnym nowym wydarzeniem były I Otwarte Mistrzostwa Redy w szachach, gromadzące utalentowanych szachistów z różnych zakątków Polski. Turniej nie tylko promował szachy, lecz także stanowił doskonałą okazję do wymiany doświadczeń między graczami. Z powodu ogromnego zainteresowania, planuje się zorganizowanie ich kontynuacji w przyszłym roku.

2023

SPRAWOZDANIE FABRYKA KULTURY W REDZIE ZA OKRES OD 1 STYCZNIA DO 31 GRUDNIA 2023

W okresie styczeń - grudzień 2023 w ramach Fabryki Kultury w Redzie w zajęciach poszczególnych sekcji brało udział tygodniowo ponad 250 osób. Działające zajęcia pod opieką Fabryki Kultury w Redzie to:

- Zajęcia kreatywne dla dzieci
- Malarstwo
- Ceramika
- Rysunek studyjny
- Koło szachowe
- Gitara
- Szkoła tańca
- Międzypokoleniowa grupa „Teatr Reda”
- Miejski Chór Kameralny
- Tai-Chi
- Nauka śpiewu tradycyjnego
- Zespół muzyczny Old Tigers Blues Band
- Grupa folklorystyczna Redzanie
- Warsztaty fotograficzne
- Klub rodzica Bobo Reda
- Grupa wokalna La Via Voice
- Grupa wokalna Norda Kids
- Grupa Teatralna „Sufler”

W pierwszej połowie roku Fabryka Kultury w Redzie organizowała nieprzerwanie zajęcia z różnych dziedzin artystycznych skierowanych dla wszystkich grup wiekowych. Grupy artystyczne, w tym muzyczne i taneczne, takie jak: Folklorystyczna grupa Redzanie, Miejski Chór Kameralny, zespół muzyczny Old Tigers Blues Band czy szkoła tańca Deepside Studio przygotowywali swój program artystyczny, który następnie prezentowali podczas koncertów i spektakli.

Druga połowa roku, szczególnie okres powakacyjny przyniósł zmiany w grafiku zajęć Fabryki Kultury. Powstała nowa grupa wokalna dzieci Norda Kids pod kierunkiem Weroniki Korthals. Zespół dziecięcy wziął udział w nagraniach do świątecznej piosenki zespołu Lisha & The Man – wokalistką grupy jest aktorka Joanna Liszowska. Nagrania odbyły się w North Studio w Swarzewie i były pierwsze w życiu doświadczenia z takim miejscem dla najmłodszych wokalistów. Końcówka roku okazała się pracowita dla dzieci z Norda Kids, nagrali swój pierwszy teledysk do przeboju świątecznego „Ho! Ho! Ho!” oraz wystąpili gościnnie podczas koncertu Świątecznego u boku Magdaleny Steczkowskiej.

Sprawozdanie z wykonania planu finansowego MBP za 2023 roku

Nazwa jednostki: Miejska Biblioteka Publiczna
Adres jednostki: 84-240 Reda, ul. Derdowskiego 3

Gmina: Reda
Województwo: Pomorskie

Dział: 921 "Kultura i ochrona dziedzictwa narodowego"
Rozdział: 92116 "Miejska Biblioteka Publiczna"

Lp.	Wyszczególnienie	Plan po zmianach	Wykonanie za 2023 rok	Dynamika w %
I	Koszty utrzymania obiektu razem, w tym np.	8 530	8 391	98,38
1	Ogrzewanie	430	429	99,73
2	Energia elektryczna	1 200	1 171	97,55
3	Woda	500	464	92,74
4	Wywóz nieczystości	1 700	1 630	95,86
5	Środk czystości	4 700	4 699	99,97
II	Koszty bieżące administracji razem, w tym:	84 053	83 685	99,80
1	Usługi pocztowe i RTV	1 030	1 023	99,30
2	Usługi telekomunikacyjne	2 250	2 239	99,51
3	Podróże służbowe i szkolenia	660	654	99,09
4	Materiały biurowe i kody do książek	3 300	3 295	99,86
5	Prenumeratu	3 350	3 338	99,65
6	Opłata za usługi internetowe	1 310	1 308	99,85
7	Obsługa informatyczna, konserwacja sprzętu, zakup licencji i opłaty serwisowe oprogramowań	30 450	30 421	99,90
8	Udostępnienie oprogramowania i utrzymanie witryny BIP	800	800	99,94
9	Różne zakupy	10 800	10 798	99,98
10	Opłata za zarząd	663	663	99,98
11	Odzież ochronna i badania okresowe	2 500	2 463	98,53
12	Służba BHP	2 220	2 220	100,00
13	Prowizja bankowa	50	47	93,00
14	Czynsz najmu lokalu zgodnie z umową nr 13/2022	23 900	23 852	99,80
15	Różne usługi	770	765	99,36
III	Koszty organizacji imprez ogólnomiejscowych razem w tym:	3 010	3 008	99,93
1	Spotkania z pisarzem	2 360	2 358	99,92
2	Imprezy czytelnicze dla dzieci	650	650	100,00
		18 770	18 735	99,81
IV	Zakupy razem w tym:	18 770	18 735	99,81
1	Zakup książek	12 100	12 072	99,77
2	Zakup publikacji elektronicznej	6 300	6 300	100,00
3	Zakup kart czytelnika	370	363	98,07
V	Wydatki inwestycyjne - budowa biblioteki	3 748 217	3 680 235	98,19
2	dotacja Gmina Miasto Reda	3 748 217	3 680 235	98,19
V	Wydatki na wynagrodzenia i pochodne	589 560	588 754	99,86
1	Wynagrodzenia osobowe	484 862	484 071	99,84
2	wynagrodzenia bezosobowe	1 158	1 158	100,00
3	Składki ZUS	83 120	83 112	99,99
4	Składki FP	7 520	7 520	100,00
5	Pracownicze Programy Kapitałowe	2 100	2 093	99,66
6	Odpis na ZFŚS	10 800	10 800	100,00
X	Ogółem KOSZTY	4 384 158	4 383 008	99,97

265

VI	PRZYCHODY - źródła finansowania	4 449 701	4 381 610	98,47
1	Pozostałe przychody	5 800	5 739	98,94
2	Odsetki na rachunku bankowym	2 300	2 253	97,94
3	Dotneja z budżetu miasta	693 384	693 384	100,00
6	Dotacja celowa Gmina Miasto Reda	3 748 217	3 680 235	98,19
1. Stan środków obrotowych na początek roku		2 722	0	
2. Stan środków obrotowych na 31.12.2023 r.		0	1324	
3. Stan należności		0	0	
w tym należności wymagalnych		0	0	
4. Stan zobowiązań		0	0	
w tym zobowiązań wymagalnych		0	0	

Zatrudnienie w przeliczeniu na pełno etaty: 6,5
w tym: administracja - 1,25; bibliotekarze i informatyk - 4,75; obsługa gospodarcza - 0,5

Sporządził: T.Dzieniaś-Dornhrowska
Zatwierdził: K.Zielińska

266

Miejska Biblioteka Publiczna
im. Hieronima Derdowskiego
84-243 Reda, ul. Hieronima Derdowskiego 3
tel. 58 678-33-48
NIP 588-18-63-725, Regon 001054246

Sprawozdanie
z działalności Miejskiej Biblioteki Publicznej
im. Hieronima Derdowskiego w Redzie
za rok 2023

I. Organizacja biblioteki. Baza lokalowa.

Sieć biblioteczną tworzą:

- Miejska Biblioteka Publiczna przy ul. Derdowskiego 3, ☎ /58/ 678-33-48; (w 2023 roku biblioteka z powodu budowy nowej siedziby mieściła się w tymczasowej siedzibie w SP przy ul. Łąkowej 36)
e-mail: biblioteka@reda.pl

czynna: poniedziałek - od 10⁰⁰ - 18⁰⁰
 wtorek - od 10⁰⁰ - 18⁰⁰
 środa - od 8⁰⁰ - 16⁰⁰
 czwartek - od 10⁰⁰ - 18⁰⁰
 piątek - od 10⁰⁰ - 18⁰⁰
 sobota - od 10⁰⁰ - 14⁰⁰

- Filia Nr 1 przy ul. Morskiej 5, ☎ 735 459 250;
e-mail: filia.mbpreda@poczta.onet.pl

czynna: poniedziałek - od 10⁰⁰ - 18⁰⁰
 wtorek - od 10⁰⁰ - 18⁰⁰
 środa - od 08⁰⁰ - 16⁰⁰
 czwartek - od 10⁰⁰ - 18⁰⁰
 piątek - od 10⁰⁰ - 18⁰⁰

Biblioteka nasza wraz z filią ma uporządkowany status organizacyjny zgodny z obowiązującym prawem. Od 2000r. biblioteka działa na zasadach określonych dla instytucji kultury. Biblioteka gospodaruje samodzielnie przydzieloną i nabytą częścią mienia oraz prowadzi samodzielną gospodarkę w ramach posiadanych środków kierując się zasadami efektywności ich wykorzystania. Biblioteka wpisana jest także do rejestru instytucji kultury. W placówce naszej swoją siedzibę ma: Stowarzyszenie Przyjaciół Biblioteki w Redzie. Prowadzone są wykłady „Uniwersytetu Trzeciego Wieku” i wystawiane prace редkich artystów zrzeszonych w Stowarzyszeniu „Kunst”.

II. Księgozbiory.

W 2023 roku przybyło ogółem 1143 woluminy na kwotę 34507 zł, z zakupu 563 woluminy na kwotę 20848 zł, w tym ze środków biblioteki 289 woluminów na kwotę 12072 zł, z dotacji Biblioteki Narodowej zakupiono 274 woluminów na kwotę 8776 zł oraz dary od czytelników i książki otrzymane w zamian za zagubione – 580 woluminów na kwotę 13659zł; , zakup publikacji elektronicznej – 6300 zł. Na prenumeratę czasopism i prasy wydano 3 338 złotych.

Książki kupowano systematycznie raz w miesiącu w hurtowniach lub zaprzyjaźnionych księgarniach, w których uzyskiwaliśmy rabat. Ogólny stan księgozbioru biblioteki, w szczególności literatury pięknej dla dorosłych i dla dzieci i młodzieży jest dobry. Dalszego uzupełnienia wymagają lektury szkolne, gdyż zmienia się kanon lektur szkolnych w szkole podstawowej. Systematycznie prowadzona jest selekcja księgozbioru, usuwa się książki zdezaktualizowane i zniszczone.

III. Czytelnictwo.

W ubiegłym roku w bibliotece i jej filii zarejestrowano 3368 czytelników, 27% czytelników stanowią osoby uczące się, 45% osoby pracujące, 28% pozostali – osoby niepracujące. W 2023 roku odnotowano 44389 wypożyczeń książek, 641 audiobooków i 48 czasopism, udzielono 538 informacji, z internetu korzystało 63 czytelników, zannotowano 4344 pobrań dokumentów do platformy książek elektronicznych. W porównaniu z latami ubiegłymi nastąpił spadek zarejestrowanych czytelników i wypożyczeń, na co miała wpływ przeprowadzka biblioteki do tymczasowej siedziby.

IV. Obsługa specjalnych grup użytkowników biblioteki.

1. Oferta usług dla seniorów

Wychodząc naprzeciw zapotrzebowaniu ludzi starszych z inicjatywy Stowarzyszenia Przyjaciół Biblioteki w Redzie i przy znacznej współpracy biblioteki odbywają się wykłady Uniwersytetu Trzeciego Wieku, które cieszą się dużą popularnością. Seniorzy uczestniczyli też w

wykładach, spotkaniach autorskich, spotkaniach integracyjnych, warsztatach teatralnych i fotograficznych, zajęciach z informatyki, rękodziela artystycznego i decoupage, lektoratach z j. angielskiego i niemieckiego, tańcu latino antystres oraz gimnastyce rekreacyjnej. Odkonano kilka wyjazdów do teatrów i wycieczki krajoznawcze.

2. Oferta usług dla osób z niepełnosprawnością

Mając na uwadze osoby niepełnosprawne biblioteka od kilku lat prowadzi wypożyczenia na telefon, wymieniając książki osobom niepełnosprawnym w domu. Gromadzimy książki z dużą czcionką, audiobooki. W ub. roku przystąpiliśmy do konsorcjum Legimi i udostępniamy także niepełnosprawnym czytelnikom e-booki. Strona internetowa biblioteki i katalog on-line posiada zwiększoną rozdzielczość, co umożliwia osobom słabo widzącym przeglądanie jej treści.

V. E-Usługi biblioteki.

1. Katalog on-line

Biblioteka i jej filia posiada katalog on-line, za jego pomocą czytelnicy mogą przeglądać i zdalnie rezerwować książki oraz dokonywać prolongaty.

2. Bazy danych

Baza danych w programie PATRON 5, baza danych w programie księgowym i administracyjnym PROGMAN. Czytelnicy biblioteki mogą korzystać także z międzybibliotecznej bazy publikacji naukowych Academica i Polona.

3. Wykorzystanie e-usług

Biblioteka zakupiła elektroniczną bazę książek na platformie LEGIMI, platforma ta zawiera 100000000000 stron e-booków. Zakup publikacji wyniósł 6300 zł
Liczba wejść na stronę internetową biblioteki wyniosła – 58 000.

VI. Pozabudżetowe źródła pozyskiwania środków na działalność bieżącą i inwestycje

Ministerstwo Kultury i Dziedzictwa Narodowego	➤ Promocja czytelnictwa, zakup nowości wydawniczych	➤ wsparcie finansowe w kwocie 8776 zł
Projekt Stowarzyszenia Przyjaciół Biblioteki w Redzie przy znacznym wsparciu biblioteki do Urzędu Miasta w Redzie	➤ Prowadzenie Uniwersytetu Trzeciego Wieku	➤ wsparcie finansowe w kwocie 10 000zł
Projekt Stowarzyszenia Przyjaciół Biblioteki w Redzie przy znacznym wsparciu biblioteki do Urzędu Miasta w Redzie	➤ Prowadzenie Uniwersytetu III Wieku	➤ wsparcie finansowe w kwocie 17 000 zł
PEWIK Gdynia	➤ Zakup książek	➤ wsparcie finansowe w kwocie 1 000 zł
Projekt Stowarzyszenia Przyjaciół Biblioteki w Redzie przy znacznym wsparciu biblioteki do Zarządu Powiatu	➤ Seniorzy w teatrze	➤ 2 500 zł
Fundacja Energia	➤ Prowadzenie Uniwersytetu III Wieku	➤ 3 000 zł
Ministerstwo Kultury i Dziedzictwa Narodowego	➤ Budowa biblioteki	➤ 1 462 500 zł

VII. Zakupy, remonty.**VIII. Działalność informacyjna i kulturalna w 2023 roku.**

Działalność informacyjną Biblioteka prowadzi w oparciu o internet i swoje zbiory piśmiennicze. W ramach działalności informacyjnej prowadzimy informację regionalną, biblioteczną oraz bibliograficzną.

Spotkała z przedszkolakami z redzkich przedszkoli, podczas których promowano program Instytutu Książki, a realizowany przez bibliotekę „Mała książka – wielki człowiek”. Celem projektu jest zachęcenie rodziców do odwiedzania biblioteki przez dzieci i codziennego czytania z dzieckiem. Każde dziecko w wieku przedszkolnym, które przyjdzie do biblioteki otrzyma w prezencie Wyprawkę Czytelniczą na dobry czytelniczy start. Na organizację spotkań autorskich wydano kwotę 2358 zł. A na imprezy czytelnicze – 650 zł

IX. Działalność kulturalno – oświatowa Filii Nr 1 Madiateki.**1. Zbiory biblioteczne:**

Przybyło:

- zakup: **56**
- dary: **102**

Ubyło: 0

II Czytelnictwo i wypożyczanie:

Mediateka udostępnia swoje zbiory w dwóch formach :

1. na miejscu
2. wypożyczanie na zewnątrz – odbywa się w warunkach wolnego dostępu do zbiorów. Pozwala to na wstępne zapoznanie się z zawartością książki i wyzwała samodzielność czytelnika.

W Mediatece 2023 roku zarejestrowano **872** czytelników, w tym:

- do 5 lat: **50** dzieci
- 6 – 12 lat: **180** dzieci
- 13 – 15 lat: **48** dzieci
- 16 -19: **27** osoby
- 20 – 24 lata: **23** osób
- 25 – 44 lata: **356** osoby
- 45 – 60 lat: **107** osób
- powyżej 60 lat: **81** osoby

Ze zbiorów Mediateki skorzystało: **6494** osoby z tego najwięcej w przedziale wiekowym od 25 do 44 lat i dzieci od 6 do 12 lat.

Wypożyczono ogółem: **9185** woluminów, najczęściej z literatury pięknej dla dorosłych – **3769** woluminów i literatury dla dzieci i młodzieży – **2623** tytułów, a także popularnonaukowych – **570** woluminów i **119** audiobooków. Mediateka umożliwia swoim czytelnikom bezpłatny dostęp do platformy Legimi. Kody dostępu wysyłamy co miesiąc pocztą elektroniczną.

Oprócz wypożyczania książek do domu użytkownicy, a także goście Aquaparku i turyści odwiedzają Mediatekę, aby skorzystać na miejscu z dostępnych źródeł informacji i Internetu. W 2023 roku czytelnicy Mediateki odwiedziło **3980** osób, udzielono im **945** informacji i udostępniono na miejscu **406** książek.

Zbiory uzupełniają prenumerowane do Mediateki czasopisma, z których skorzystało 279 osób. Gry planszowe wykorzystało **41** użytkowników. Poza tym placówka posiada dwa komputery z bezpłatnym dostępem do Internetu, z którego korzystają mieszkańcy Redy, goście Aquaparku i turyści odwiedzający nasze miasto.

Z komputerów w czytelni internetowej skorzystały **639** osoby. Większość to dzieci i młodzież. Użytkownicy dorośli korzystają z Internetu bardziej praktycznie i do konkretnych zadań, a mianowicie bankowość internetowa, maile, sklepy internetowe,

wyszukiwanie ofert pracy, drukowanie biletów i wszelkiego rodzaju informacji. Można drukować, skanować, kopiować.

III Działalność kulturalno – oświatowa

Mediateka to przyjazna, otwarta przestrzeń, gdzie każdy może usiąść z książką przejrzeć ją, poczytać na miejscu nawet bez konieczności wypożyczenia. To miejsce odpoczynku, rozrywki i spotkań z drugim człowiekiem.

Jak w wielu bibliotekach, także i w Mediatece istnieje możliwość przeprowadzenia lekcji bibliotecznych i zajęć dla dzieci na różne tematy. Podtrzymujemy kontakt z przedszkolami i szkołami, a temat i formę zajęć dostosowujemy do uczestników. Wykorzystując formę zabawy stwarzamy sytuację sprzyjającą edukacji najmłodszych czytelników i rozpowszechnianiu czytelnictwa, a także promocję książki. Jako sposobu na ciekawe spędzenie czasu wolnego. Poza tym celem Filii jest kojarzenie się dzieciom z miejscem dającym możliwość rozwoju własnych zainteresowań, a także jako miejscem rozrywki. Mediateka w zakresie popularyzacji książki prowadzi bieżącą wystawę i promowanie najnowszych publikacji będąca formą informacyjną o książce. Wszystkie zajęcia są bezpłatne.

Przyglądamy się kalendarzowi i wybieramy z niego interesujące święta wpisane w codzienność.

Ważniejsze wydarzenia w Mediatece:

- **Zajęcia biblioteczne**, na których dzieci z redzkich przedszkoli i szkół podstawowych były oprowadzane po bibliotece. Dowiadywały się na czym polega praca bibliotekarza oraz że oprócz wypożyczenia książek, w bibliotece jest również możliwość skorzystania z komputerów, drukarek, kanap oraz stolików. Na koncie zajęć czytaliśmy wspólnie wybraną lekturę. Przeprowadzono 12 zajęć.
- **Tajemnica zaginionych literek**, czyli występ krakowskiego teatru Maska. Dzieci z Ptysiówego przedszkola oglądały edukacyjny spektakl o polskim języku, w szczególności o ortografii, w ciekawej, interaktywnej formie.
- **Zajęcia z robotyki** z wykorzystaniem robotów Photon. Podczas dobrej zabawy dzieci sterując robotami, dowiedziały się czym jest kodowanie w języku scratch. Weicliły się w programistów i za pomocą aplikacji Photon Coding tworzyły swoje własne programy. Uczyły roboty rozpoznawać kolory, wyrażać emocje i pokonywać wyznaczoną drogę. Zajęcia wymagały koncentracji na wykonywanym zadaniu, ale także cierpliwości i dokładności. Sprawily dzieciom dużo radości, ale też pozwoliły na poznanie podstaw kodowania i

pokazanie, że kodowanie wcale nie jest trudne, a daje mnóstwo satysfakcji. Przeprowadzono 6 zajęć.

Na półkach wystawowych i blatach regałów wystawiane są najciekawsze propozycje z ostatnich kilku dni rekomendowane przez czytelników, a także nowości do bezpośredniego wglądu w celu zachęcenia do wypożyczenia – czyli taki trochę sugerowany wybór książek co sprawdza się bardzo dobrze i powoduje, że czytelnik jest w krótkim czasie obsłużony.

Ogółem w 2023 roku z zajęć i wymienionych form działalności kulturalno – oświatowej Mediateki skorzystało 381 dzieci z przedszkoli i Szkół Podstawowych w Redzie.

Relacje z wszystkich wydarzeń, które mają miejsce w Mediatece zamieszczono na profilu Facebook Miejskiej Biblioteki Publicznej w Redzie.

DYREKTOR
Miejskiej Biblioteki Publicznej
K. Zielińska
Katarzyna Zielińska

SPRAWOZDANIE Z WYKONANIA WYDATKÓW ZA 2023 R.

Nazwa jednostki: **Urząd Miasta**
Adres jednostki: 84-240 Reda, ul. Gdańska 33
Gmina: Reda
Województwo: Pomorskie

Dział: 921 "Kultura i ochrona dziedzictwa narodowego"
Rozdział: 92120 "ochrona zabytków i opieka nad zabytkami"

Lp.	Wyszczególnienie	Plan po zmianach	Wykonanie	Dynamika wykonania w %
I	Aktualizacja Gminnej Ewidencji Zabytków	4 500	0	0,00
x	Razem	4 500	0	0,00

Na aktualizację Gminnej ewidencji zabytków została podpisana umowa na kwotę 4500 zł, z terminem wykonania do dnia 30 listopada 2023 r. Ze względu na niewykonanie umowy z winy Wykonawcy, Gmina odstąpiła od umowy i wezwwała do zapłaty kary umownej w wysokości 2250 zł.

Opracowała: Hanna Dziubek-Lechowska

SPRAWOZDANIE Z WYKONANIA WYDATKÓW ZA 2023 r.

Nazwa jednostki: Urząd Miasta
Adres jednostki: 84-240 Reda, ul. Gdańska 33

Gmina: Reda
Województwo: Pomorskie

Dział: 921 "Kultura i ochrona dziedzictwa narodowego"
Rozdział: 92195 "Pozostała działalność"

Lp.	Wyszczególnienie	Plan po zmianach	Wykonanie	Dynamika wykonania w %
I	Nagrody Burmistrza Miasta dla osób za szczególne osiągnięcia w dziedzinie twórczości artystycznej, upowszechniania i ochrony kultury wg zasad określonych w Uchwale Rady Miejskiej w Redzie	4 000	3 000	75,00
II	Dotacje celowe z budżetu na dofinansowanie zadań zleconych do realizacji	2 300	2 300	100,00
1	Polski Związek Niewidomych Okręg Pomorski w Gdańsku	2 300	2 300	100,00
Razem		6 300	5 300	84,13

I. W 2023 r. Burmistrz Miasta przyznał jedną nagrodę za osiągnięcia w dziedzinie twórczości artystycznej, upowszechniania i ochrony kultury.

II. Zgodnie z Uchwałą nr LVI/542/2022 Rady Miejskiej w Redzie z dnia 29 listopada 2022 roku w sprawie Rocznej Programu Współpracy Gminy Miasto Reda z organizacjami pozarządowymi oraz podmiotami, o których mowa w art. 3 ust. 3 ustawy z dnia 24 kwietnia 2003 roku o działalności pożytku publicznego i o wolontariacie na 2022 rok, określony został zakres zadań przewidziany do realizacji przez podmioty prowadzące działalność pożytku publicznego. Mieszczą się w nim zadania z obszaru kultury. Na podstawie programu ogłoszony został otwarty konkurs ofert na zadanie w zakresie kultury i sztuki, ochrony dóbr kultury i dziedzictwa narodowego. W wyniku rozstrzygnięcia konkursu Polski Związek Niewidomych Okręg Pomorski w Gdańsku otrzymał dotację zgodnie z zawartą w tym celu umową nr 37/2023

Sporządzili: I. P. Grzymkowski, II.A. Bartkowska

245

Miejski Ośrodek Sportu
i Rekreacji
84-240 Reda, ul. Łąkowa 59
Tel./fax 58 678-31-64; 58 678-58-02
NIP 538-000-80-99

Załącznik nr
do sprawozdania z realizacji
budżetu za 2023r

SPRAWOZDANIE Z REALIZACJI WYDATKÓW WEDŁUG STANU NA 31.12.2023 r.

Nazwa jednostki: **Miejski Ośrodek Sportu i Rekreacji**
Adres jednostki: **84-240 Reda, ul. Łąkowa 59**

Gmina: Reda
Województwo: Pomorskie

Dział: 926 "Kultura fizyczna i sport"
Rozdział: 92605 "Zadania w zakresie kultury fizycznej i sportu"

Lp	Nazwa	Plan po zm	Wykonanie	Dynamika wykonania w %
1.	Koszty utrzymania obiektu razem w tym:	349 402	342 881	98,13
a)	Ogrzewanie	115 420	114 303	99,03
b)	Energia elektryczna	138 400	133 643	96,56
c)	Woda	8 680	8 276	95,35
d)	Wywóz nieczystości	6 300	6 281	99,70
e)	Przeglądy techniczne, transport, drobne naprawy oraz inne usługi dotyczące utrzymania obiektu	25 560	25 556	99,98
f)	Zakup materiałów do konserwacji obiektu i urządzeń	18 240	18 198	99,77
g)	Środki czystości	7 750	7 749	99,99
h)	Ubezpieczenie imprez sportowych, opłaty RTV	462	295	63,83
i)	Podatek od nieruchomości	13 161	13 152	99,93
j)	Opłaty za zarząd	15 429	15 428	99,99

Wydatki na koszty utrzymania obiektu na dzień 31.12.2023 r. kształtują się na poziomie 98,13%. Wydatki dotyczące zakupu energii elektrycznej wiążą się z kosztami utrzymania obiektu i lodowiska, które było czynne od 10-go stycznia do 05-go marca oraz od 09-go grudnia do nadal. Wydatki na przeglądy techniczne, transport i drobne naprawy dotyczą przeglądu okresowego i konserwacji windy, okresowego badania technicznego windy, przeglądu i naprawy monitoringu, przeglądu przewodów kominowych i wentylacyjnych na obiekcie, udrożnienia i przeczyszczenia przyłącza kanalizacji sanitarnej w budynku w związku z awarią kanalizacji, przeglądu gaśnic, pomiaru ciśnienia i wydajności hydrantu wewnętrznego i zewnętrznego, przeglądu agregatu wody lodowej na lodowisku MOSIR, przeglądu okresowego instalacji elektrycznej, wykonania pomiarów elektrycznych, okresowej kontroli budowlanej budynku, przeglądu okresowego rolby wraz z ostrzeniem i wymianą noża, pasków klinowych, węża hydraulicznego i szczotki bocznej, naprawy instalacji hydroformii do nawodnienia boisk, badania mikrobiologicznego, chemicznego i fizycznego wody zgodnie z wymogami Sanepid oraz transportu zakupionych materiałów na potrzeby Ośrodka (m. in. transport materiałów remontowych, wyposażenia). Zakupy materiałów do konserwacji obiektu i urządzeń dotyczą zakupu benzyny do kosiarki i kosi spalinowej celem koszenia boisk piłkarskich i terenów zielonych MOSIR, benzyny i gazu do rolby na potrzeby lodowiska, oleju napędowego do ciągnika celem wykonania zabiegu wertykulacji boisk piłkarskich, wyrównania i wałowania darni na boiskach, farby do malowania linii na boiskach piłkarskich, zakupu materiałów do konserwacji pokoi hotelowych, sanitariatów i innych materiałów do konserwacji obiektu i urządzeń, czyli m. in. nawożenia, koszenia, przygotowania boisk piłkarskich do meczy i drobnych napraw na obiekcie. Opłaty na rzecz budżetu jst dotyczą opłaty z tytułu trwałego zarządu.

276

Załącznik nr
do sprawozdania z realizacji
budżetu za 2023r

2.	Koszty bieżące administracji i obsługi w tym:	100 189	96 425	96,24
a)	Prenumerata prasy	2 435	2 411	99,02
b)	Materiały biurowe	2 270	2 265	99,79
d)	Środki bhp	2 070	2 064	99,72
e)	Usługi telekomunikacyjne w tym dostępu do sieci internet	8 800	8 149	92,60
f)	Usługi pocztowe	850	848	99,72
g)	Usługi bankowe	1 440	1 440	100,00
h)	Podróże służbowe krajowe	3 700	2 849	76,99
i)	Ryczałt paliw	4 758	4 384	92,15
j)	Zakup usług zdrowotnych	2 140	1 937	90,51
k)	Podatek od towarów i usług (VA1)	51 470	49 837	96,83
l)	Inne usługi gdzie indziej nie wymienione takie jak: obsługa bhp, Rodo, obsługa informatyczna, aktualizacją programów komputerowych i inne (szczegółowa informacja pod tabelą)	20 256	20 241	99,93

Koszty bieżące administracji i obsługi kształtują się na poziomie 96,24 % w stosunku do planu. Wydatki dotyczące kosztów administracji i obsługi nie wymienione gdzie indziej kształtują się na poziomie 99,93% i wiążą się głównie z obsługą bhp, obsługą informatyczną, aktualizacją programów komputerowych, usługą inspektora ochrony danych RODO, udostępnieniem oprogramowania i utrzymaniem witryny www.bip.mosir.pl, opłatami prowizyjnymi za pośrednictwo w sprzedaży pokoi hotelowych- Booking.com, wykonaniem tablicy informacyjnej dotyczącej dofinansowania modernizacji boiska piłkarskiego kompleksu Orlik ze środków funduszy rozwoju kultury fizycznej. Wydatki na ryczałt paliw dotyczą organizacji imprez sportowych, zakupu nagród, zakupu materiałów remontowych, konserwacyjnych, zakupu paliwa do kosiarek, ciągnika oraz do rolny na lodowisko.

3.	Wydatki na organizację imprez sportowych, sekcji i kółek zainteresowań	143 220	138 647	96,81
	Ogólnomiejskie turnieje sportowe w tym Mistrzostwa Polski Pracowników Samorządowych w Piłce Siatkowej	95 220	90 929	95,49
	Rywalizacja międzyszkolna	10 500	10 480	99,81
	Zajęcia sportowe podczas Akcji "Lato" i "Zima"	wydatki ujęte w dziale 851 rozdział 85154 „Przeciwdziałanie alkoholizmowi”		
	Zajęcia sportowe w sekcjach zainteresowań	34 150	34 148	100,00
	Inne wydatki dot. organizacji imprez sportowych- plakaty, kalendarze imprez sportowych, inne	3 350	3 089	92,21

Załącznik nr
do sprawozdania z realizacji
budżetu za 2023r

Zajęcia sportowe w sekcjach zainteresowań prowadzone były w następujących konkurencjach sportowych: judo, tenis ziemny, lekkoatletyka chłopców i lekkoatletyka dziewcząt, zajęcia ogólnorozwojowe- gry zespołowe, zumba. Zajęcia były prowadzone od 09 stycznia do 16 czerwca br. i od 18 września do 22 grudnia br. Wydatki dotyczące prowadzenia zajęć sportowych dla dzieci i młodzieży w ramach wydatków przeznaczonych na zadania związane z kształceniem, wychowaniem i opieką nad dziećmi i uczniami będącymi obywatelami Ukrainy, których pobyt na terytorium Rzeczypospolitej Polskiej jest uznawany za legalny na podstawie ustawy ze środków otrzymanych z Funduszu Pomocy ujęto w tab 8 w poz wynagrodzenia bezosobowe wypłacane w związku z pomocą obywatelom Ukrainy. Plan finansowy jednostki na wydatki na organizację imprez sportowych zwiększono w dziale 926 rozdział 92695 o kwotę 9.000,- (po zmianie planu o kwotę 8.995,-) w związku z dofinansowaniem imprez przez Starostwo Powiatowe w Wejherowie na podstawie umowy nr 63/2023 zawartej pomiędzy Powiatem Wejherowskim a Gminą Miejską Reda (zmiana planu Uchwałą Rady Miasta z dnia 30.03.2023r.) - wydatki w ramach działu 926 rozdział 92695 przedstawia odrębna tabela. Szczegółowe rozliczenie imprez sportowych przedstawiono w załączeniu do niniejszego sprawozdania finansowego- rozliczenie obejmuje wydatki w ramach działu 926 rozdział 92605, działu 926 rozdział 92695 i w ramach działu 851 rozdział 85154.

4.	Wydatki na pozostałe dziedziny organizacji ośrodka w tym:	56 755	56 733	99,96
	Wydatki na żywienie gości hotelowych	16 520	16 511	99,95
	Pranie i maglowanie pościeli- wydatki związane z funkcjonowanie hotelu	37 220	37 213	99,98
	Zakup wody i dzierżawa urządzeń na potrzeby organizowanych zawodów sportowych	3 015	3 008	99,78

Wydatki na żywienie gości hotelowych, na pranie i maglowanie pościeli wiążą się z wykorzystaniem pokoi hotelowych w naszym Ośrodku. Zakup wody i dzierżawa urządzeń Eden wiążą się z organizacją imprez sportowych.

5.	Zakupy sprzętu i wyposażenia	13 410	13 403	99,95
	Wyposażenie lodowiska	4 980	4 980	100,00
	Wyposażenie pomieszczeń hotelowych i biura	5 765	5 762	99,94
	Wyposażenie warsztatu i obiektu	1 540	1 539	99,95
	Wyposażenie studia rekreacyjnego	1 125	1 122	99,73

Zakupy wyposażenia dotyczą lodowiska (łyżwy, regały na łyżwy, wycieraczki), pokoi hotelowych i biura (prześcieradła, ręczniki, chodniki łazienkowe, telewizor, lustro, dozowniki do mydła, podajniki do ręczników papierowych, dysk do serwera sieciowego, wentylatory, fotel biurowy), warsztatu i obiektu (kompresor do odpowietrzania i nawodnienia płyt piłkarskich i kortów tenisowych, głośnik do nagłośnienia imprez sportowych, flagi na uroczystości państwowe i samorządowe), studia rekreacyjnego (kije bilardowe).

6.	Wydatki na remonty w tym:	46 210	46 205	99,99
	Remont płyt piłkarskich – boisko główne oraz boisko nr 2	15 900	15 897	99,98

248

Załącznik nr
do sprawozdania z realizacji
budżetu za 2023r

	Wymiana istniejącej nawierzchni przed Restauracją Dobra Strefa na terenie MOSIR celem przygotowania tarasu widokowego dla społeczności sportowej, gości hotelowych oraz jako miejsce integracji turystycznej	28 172	28 171	100,00
	Inne remonty nieprzewidziane w planach (naprawa nagłośnienia na lodowisku MOSIR, naprawa tablicy informacyjnej dot. działalności Ośrodka, wymiana zniszczonych siatek, zapinek i zaczepów na boisku piłkarskim przy SP 2 celem przygotowania do rozgrywek piłkarskich, naprawa automatyki bramy wjazdowej do MOSIR)	2 138	2 137	99,93

W ramach zadań remontowych na rok 2023 dokonano renowacji boisk piłkarskich – boisko główne i boisko nr 2 (trawiaste) celem przygotowania do rozgrywek piłkarskich. Zakupiono nawóz do trawy i mieszankę traw. Ponadto Ośrodek w ramach prac konserwatorskich na bieżąco kosi trawę, opryskuje murawę preparatem odchwasczającym, piaskuje, nawadnia, waluje celem docięnięcia darni do nośnej warstwy i inne prace, mające na celu dbanie o odpowiedni stan boisk piłkarskich MOSIR. Wymieniono istniejącą nawierzchnię przed Restauracją Dobra Strefa na terenie MOSIR celem przygotowania tarasu widokowego dla społeczności sportowej, gości hotelowych oraz jako miejsce integracji turystycznej. W ramach innych remontów nieprzewidzianych w planie finansowym naprawiono nagłośnienie na lodowisku MOSIR, naprawiono tablicę informacyjną dotyczącą działalności Ośrodka, wymieniono zniszczone siatki, zapinki i zaczepy na boisku piłkarskim przy SP 2 celem przygotowania do rozgrywek piłkarskich oraz naprawiono automatykę bramy wjazdowej do MOSIR).

7.	Zakupy inwestycyjne j.b.	25 000	25 000	100,00
	Zakup inwestycyjny – zakup traktorka - kosiarki do koszenia trzech boisk piłkarskich na terenie MOSIR	25 000	25 000	100,00

Zakupiono traktorek- kosiarkę do koszenia trzech boisk piłkarskich na terenie MOSIR i boiska w Redzie Rekowie celem przygotowania do rozgrywek piłkarskich oraz do koszenia terenów zielonych MOSIR.

8.	Wydatki związane z kształceniem, wychowaniem i opieką nad dziećmi i uczniami będącymi obywatelami Ukrainy- WYDATKI ZREALIZOWANE Z FUNDUSZU POMOCY UKRAINIE	204 040	203 523	99,75
§4360 23010.- §4370 18.600.-	Remont pokoi hotelowych i sali widowiskowej – malowanie ścian, zerwanie parkietów, położenie płytek- pokoje zniszczone po wynajmie przez uchodźców z Ukrainy	39 810	39 809	100,00
§4360 11000.- §4370 6.000.-	Renowacja boiska piłkarskiego w Redzie Rekowie celem przygotowania boiska do rozgrywek piłkarskich i treningów dla zawodników w tym dla dzieci uchodźców z objętego konfliktem zbrojnym terytorium Ukrainy	17 000	17 000	100,00

Załącznik nr
do sprawozdania z realizacji
budżetu za 2023r

§4360 21.415,- §4370 21.300,-	Renowacja boisk piłkarskich (boisko główne i dwa boiska boczne) w MOSIR Reda celem przygotowania boisk do rozgrywek piłkarskich i treningów dla zawodników w tym dla dzieci uchodźców z objętego konfliktem zbrojnym terytorium Ukrainy	42 715	42 297	99,02
§ 4360 12.000,-	Zakup nagłośnienia na organizację imprez integracyjnych społeczności polsko- ukraińskiej na terenie Miejskiego Ośrodka Sportu i Rekreacji w Redzie	12 000	12 000	100,00
§4360 6.620,- §4370 1.120,- §4640 500,-	Organizacja imprezy integracyjnej społeczności polsko- ukraińskiej- festyn na terenie Miejskiego Ośrodka Sportu i Rekreacji w Redzie	8 120	8 116	99,95
§4370 360, §4740 740, §4650 136,	Organizacja imprezy integracyjnej społeczności polsko- ukraińskiej- festyn w Parku w Ciechocinie	1 256	1 256	99,97
§ 4370 500,-	Organizacja zawodów sportowych „Mityng Lekkoatletyczny” dla dzieci uchodźców z objętego konfliktem zbrojnym Ukrainy	500	500	100,00
§ 4350 650,-	Sportowa Spartakiada Seniorów i Dzieci- integracja seniorów i dzieci polsko- ukraińskich podczas rywalizacji sportowej	650	648	99,69
§ 4350 2.810,-	Bieg Mikołajkowy dla dzieci polskich i ukraińskich- integracja dzieci polsko- ukraińskich podczas rywalizacji sportowej	2 810	2 811	100,02
§4350 700, §4370 1478,-	Zakup i montaż anteny cyfrowej wraz z dekoderem na potrzeby odbioru cyfrowej telewizji naziemnej w języku polskim i ukraińskim	2 176	2 176	100,00
§ 4350 4300,-	Zakup materiałów biurowych, środków czystości oraz wyposażenia na potrzeby uchodźców z Ukrainy	4 390	4 388	99,96
§ 4350 270,-	Zakup sprzętu na potrzeby renowacji boisk piłkarskich celem przygotowania boiska do rozgrywek piłkarskich i treningów dla zawodników w tym dla dzieci uchodźców z objętego konfliktem zbrojnym terytorium Ukrainy	270	268	99,26
§ 4640 8.960,- § 4650 1.300,-	Wynagrodzenia bezosobowe wypłacane w związku pomocą obywatelom Ukrainy- prowadzenie zajęć sportowych dla dzieci i młodzieży	10 260	10 248	99,88
§4740 34.800,- §4650 6.414,-	Wynagrodzenia wypłacane w związku z pomocą obywatelom Ukrainy	41 214	41 138	99,82
§ 4370 20869,-	Zakup usług związanych z pomocą obywatelom Ukrainy (pranie pościeli, wywóz nieczystości, usługi informatyczne, telekomunikacyjne, dostawa c.o., wody, energii, aktualizacja programów komputerowych)	20 869	20 869	100,00

Załącznik nr
do sprawozdania z realizacji
budżetu za 2023r

Wydatki ujęte w powyższej tabeli zostały zrealizowane w ramach dodatkowych środków z tytułu wsparcia jst w realizacji dodatkowych zadań oświatowych związanych z kształceniem, wychowaniem i opieką nad dziećmi i uczniami będącymi obywatelami Ukrainy, o których mowa w art. 50 ust 1 pkt 2 ustawy o pomocy obywatelom Ukrainy w związku z konfliktem zbrojnym na terytorium tego państwa. Wydatki z Funduszu Pomocy Ukrainie zostały przeznaczone głównie na: remont pokoi hotelowych i sali widowiskowej wynajmowanych przez uchodźców z Ukrainy (malowanie, wymiana zniszczonych podłóg), renowację boiska piłkarskiego w Redzie Rekowie oraz boisk piłkarskich na terenie MOSIR celem przygotowania boisk do rozgrywek piłkarskich i treningów dla zawodników w tym dla dzieci uchodźców z objętego konfliktem zbrojnym terytorium Ukrainy, zakup nagłośnienia na organizację imprez integracyjnych społeczności polsko-ukraińskiej na terenie MOSIR w Redzie, na prowadzenie zajęć sportowych dla dzieci i młodzieży będącymi obywatelami Ukrainy, których pobyt na terytorium Rzeczypospolitej Polskiej jest uznawany za legalny na podstawie ustawy- lekkoatletyka, zajęcia ogólnorozwojowe – gry zespołowe oraz przeprowadzenie akcji promocyjno- sportowej "Chód sportowy jako alternatywa spędzania wolnego czasu wśród dzieci i młodzieży polskich i ukraińskich", organizację imprez integracyjnych społeczności polsko- ukraińskiej (festyn w MOSIR, festyn w Parku w Ciechocinie, Miętyng Lekkoatletyczny, Sportowa Spartakiada, Bieg Mikołajkowy), zakup materiałów biurowych, środków czystości czy usług związanych z pomocą obywatelom Ukrainy.

9.	Wydatki osobowe	1 350 337	1 346 540	99,72
	Wynagrodzenia osobowe	1 039 558	1 039 540	100,00
	Nagrody jubileuszowe, odprawy emerytalne	6 156	6 156	100,00
	Dodatkowe wynagrodzenie roczne	64 729	64 637	99,86
	Składki ZUS	197 323	196 608	99,64
	Składki FP i Solidarnościowy Fundusz Wsparcia Osób Niepełnospr.	14 260	11 364	79,69
	Składki na PPK	0	0	
	Odpis na ZFŚS	28 311	28 234	99,73
	Ogółem plan wydatków MOS i R	2 288 563	2 269 355	99,16

Informacje dodatkowe:

Zatrudnienie w przeliczeniu na pełne etaty wg stanu na 31.12.2023 : plan : 15,75 w tym:
pracownicy administracji – 7,75 etatów
pracownicy obsługi – 8,00 etatów

Faktyczne zatrudnienie wg stanu na dzień 31.12.23r. :	Planowana wielkość etatu
Stanowisko, grupa zawodowa	
DYREKTOR Administracja	1
GL. KSIĘGOWY Administracja	1
KIER. SPORTU Administracja	1
REF. ADMINISTR. Administracja	¼
REF. ADMINISTR. Administracja	½
REF. ADMINISTR. Administracja	½
REF. ADMINISTR. Administracja- wstąpił do 31.12.2023, od 01.01.2023 likwidacja etatu ref. administrc. i stworzenie 1/4 etatu konsowietara	¼
REF.DS. SPORTU - Administracja	1
REF.DS. SPORTU- Administracja	1

Załącznik nr
do sprawozdania z realizacji
budżetu za 2023r

REF.DS. SPORTU – Administracja	½
REF.DS. SPORTU- Administracja	½
REF.DS. SPORTU- Administracja- walcik do 31.12.2023, od 01.01.2022 likwidacja etatu ref. ds. sportu i stworzenia 1/4 etatu konserwatora	½
KONSERWATOR	1
KONSERWATOR	½
DOZORCA	1
DOZORCA	½
DOZORCA	¾
DOZORCA	¾
DOZORCA	½
DOZORCA	½
SPRZĄTACZKA	1
SPRZĄTACZKA	½
OGÓLEM	15 ¾

od 01.01
z 2024

Sporządziła : Jolanta Dylewska – gł. Księgowy
Data: 2024-02-21

Zatwierdził : Jerzy Conradi- Dyrektor MOS i R

GEOWIA MOŚĆ
Jolanta Dylewska

DYREKTOR MOSiR
mgr Jerzy Conradi

282

Miejski Ośrodek Sportu
i Rekreacji

84-240 Reda, ul. Łąkowa 59
Tel./fax 58 678-31-84; 58 678-92-09
NIP 588-000-80-99

SPRAWOZDANIE FINANSOWE I MERYTORYCZNE
Z IMPREZ SPORTOWYCH ORGANIZOWANYCH PRZEZ
MIEJSKI OŚRODEK SPORTU I REKREACJI W REDZIE
DOFINANSOWYWANYCH PRZEZ POWIAT WEJHEROWSKI
ZGODNIE Z UMOWĄ 63/2023 Z DN. 03.03.2023 R.

L.p.	Nazwa imprezy	Planowana kwota dofinansowania zgodnie z umową	Środki otrzymane na realizację zadań na podstawie wniosku o uruchomienie środków	Kwota zrealizowanych wydatków	Nr faktury/ r- ku/ zlecenia	Nazwa wydatku	Wydatek w dz.926 rozdz. 92605
1.	XXV Mistrzostwa Polski Pracowników Samorządowych w Piłce Siatkowej	3.000,00	3.000,00	3.000,00	FV GD/2023/790	Zakup koszulek dla zawodników	§ 4210
		2.000,00	2.000,00	2.000,00	FV 21/02/2023	Druk regulaminów na MPPS	§ 4300
2.	XXVII Mistrzostwa Polski w Rodzinnych Deblach i Mikstach Family Cup	1.200,00	1.200,00	1.194,76	FV H/700729/2023/778	Nagrody	§ 4210
		2.800,00	2.800,00	2.800,00	FA/39/2023	Wynajem sali	§ 4300
Ogółem		9.000,00	9.000,00	8.994,76	-----	X	X

Rozliczenie wg paragrafów:

	Planowana kwota dofinansowania zgodnie z umową	Środki otrzymane na realizację zadań na podstawie wniosku o uruchomienie środków	Kwota zrealizowanych wydatków	Różnica do zwrotu
§ 4210	4.200,00	4.200,00	4.194,76	5,24
§ 4300	4.800,00	4.800,00	4.800,00	0,00
X	9.000,00	9.000,00	8.994,76	5,24

1. XXV Mistrzostwa Polski w Piłce Siatkowej Pracowników Samorządowych

W dniach 22-23.04.2023 r. odbyły się **XXV Mistrzostwa Polski Pracowników Samorządowych w Piłce Siatkowej** organizowane przez Miejski Ośrodek Sportu i Rekreacji w Redzie oraz Urząd Miasta Reda. Współorganizatorem XXV Mistrzostw Polski w Piłce Siatkowej Pracowników Samorządowych było Starostwo Powiatowe w Wejherowie, Urząd Marszałkowski Województwa Pomorskiego i Związek Miast Polskich.

285

Impreza cieszyła się bardzo dużym zainteresowaniem. Łącznie w Mistrzostwach wystąpiło 25 zespołów w tym 15 zespołów w kategorii OPEN, 5 zespołów w kategorii 45+ oraz 5 zespołów w kategorii 50+. Najlepszą drużyną w kategorii OPEN okazało się **Starostwo Powiatowe Starogard Gdański**, w kategorii 45+ **Urząd Gminy Stare Pole**, natomiast w kategorii 50+ **Starostwo Powiatowe Człuchów**.

Nagrody wręczali :

Dyrektor Miejskiego Ośrodka Sportu i Rekreacji w Redzie – **Jerzy Conradi**

Posel na Sejm Rzeczypospolitej Polski – **Kazimierz Plocke**

Wicestarosta Powiatu Wejherowskiego – **Jacek Thiel**

Dyrektor „AMW Rewita” w Juracie – **Natalia Krawczyk**

Poniżej prezentujemy wyniki finałów, klasyfikację generalną, wyróżnione zespoły i nagrody indywidualne.

**Klasyfikacja XXV Mistrzostw Polski
Pracowników Samorządowych w Piłce Siatkowej**

Finał A

**Starostwo Powiatowe Starogard Gdański – Starostwo Powiatowe
Człuchów**

2 – 0

(21: 16; 21:13)

1. Starostwo Powiatowe Starogard Gdański
2. Starostwo Powiatowe Człuchów
3. Urząd Miasta Bielsk Podlaski
4. Urząd Miasta Reda

Finał B

Urząd Gminy Starogard Gdański – Urząd Gminy Lubicz

2 – 0

(21:7; 21:8)

1. Urząd Gminy Starogard Gdański
2. Urząd Gminy Lubicz
3. Starostwo Powiatowe Puławy
4. Urząd Miasta Milicz
5. Urząd Marszałkowski Województwa Kujawsko – Pomorskiego

284

6. Urząd Marszałkowski Województwa Małopolskiego
7. Urząd Miasta Płock
8. Urząd Miasta Wejherowo
9. Starostwo Powiatu Wejherowskiego
10. Urząd Marszałkowski Województwa Pomorskiego
11. Urząd Miasta Tychy

Kategoria 45 +

1. Urząd Gminy Stare Pole
2. Urząd Gminy Goleniów
3. Urząd Gminy Choczewo
4. Starostwo Powiatowe Żywiec
5. Urząd Gminy Dąbrówno

Kategoria 50 +

1. Starostwo Powiatowe Człuchów
2. Urząd Gminy Choczewo
3. Urząd Miasta Zabrze
4. Urząd Gminy Goleniów
5. Urząd Miasta Reda

Zwycięzca Superpucharu

Urząd Gminy Stare Pole 45 + – Starostwo Powiatowe Człuchów 50 +

2 -0

(21: 15;;21:10)

Zwycięzca Superpucharu : Urząd Gminy Stare Pole.

Nagrody i wyróżnienia

- (
Najlepsza Siatkarka Finału A – **Ewa Kucharska** (Urząd Miasta Bielsk Podlaski)
Najlepsza Siatkarka Finału B – **Iłona Czosnyka** (Starostwo Powiatowe Puławy)
Najlepszy Siatkarz Finału A **Grzegorz Surtel** (Starostwo Powiatowe Starogard Gdański)
Najlepszy Siatkarz Finału B – **Piotr Sawicki** (Urząd Gminy Starogard gdański)
Najlepsza Siatkarka 45 + – **Aleksandra Pazderska** (Urząd Gminy Goleniów)
Najlepszy Siatkarz 45 + – **Zbigniew Kowalski** (Urząd Gminy Stare Pole)
Najlepsza Siatkarka 50 + – **Natalia Raca** (Starostwo Powiatowe Człuchów)
Najlepszy Siatkarz 50 + – **Marek Świątek** (Urząd Gminy Choczewo)
Miss Mistrzostw – **Katarzyna Antochów** (Urząd Marszałkowski Województwa Pomorskiego)
Mister Mistrzostw – **Marek Wasilewski** (Urząd Marszałkowski Województwa kujawsko Pomorskiego)

Najstarszy Zawodnik – **Romuald Rymaszewski**(Urząd Miasta Zabrze)
Najstarsza Zawodniczka – **Alicja Jaskulska** (Urząd Gminy Choczewo)
Najambitniejsza Zawodniczka – **Barbara Cieślak** (Urząd Gminy Dąbrówno)
Nagroda Fair Play – **Urząd Miasta Wejherowo**
Najsympatyczniejszy Zespół – **Urząd Miasta Tychy**
Najlepiej dopingujący Zespół – **Urząd Marszałkowski Województwa Pomorskiego**
Promocja Mistrzostw i swojego Regionu – **Urząd Marszałkowski Województwa Małopolskiego.**



Impreza cieszyła się dużym zainteresowaniem i przyczyniła się w dużej mierze do promocji naszego regionu, nie tylko miasta, ale też powiatu na terenie całej Polski.

2. XXVII MISTRZOSTWA POLSKI W RODZINNYCH DEBLACH I MIKSTACH FAMILY CUP

Mistrzostwa Polski w Rodzinnych Deblach i Mikstach to jedna z największych imprez tenisowych w Polsce. Sympatyczna, rodzinna atmosfera oraz zaangażowanie w staranne przygotowanie mnóstwa detali organizacyjnych to cechy charakterystyczne dla tej corocznie odbywającej się od 1997r na rzadkich kortach imprezy sportowej. W dniach 10-11.06.2023r. na obiekcie Miejskiego Ośrodka Sportu i Rekreacji w Redzie odbyły się XXVII AMATORSKIE MISTRZOSTWA POLSKI W RODZINNYCH DEBLACH I MIKSTACH FAMILY CUP 2023. Miasto Reda ponownie było gospodarzem tej imprezy.

W zawodach zawodnicy rywalizowali w trzech kategoriach – Debel żeński, Debel męski oraz Mikst. Poziom był bardzo wysoki, a mecze zacięte i wyrównane. Po zakończeniu rozgrywek nastąpiło rozdanie pamiątkowych pucharów dla najlepszych par oraz losowanie nagród. Po zakończeniu Mistrzostw dla zawodników był przygotowany poczęstunek w strefie biesiadnej, gdzie uczestnicy mogli wymieniać spostrzeżenia i dzielić się emocjami towarzyszącymi podczas turnieju.

Sponsorzy : Gmina Miasto Reda, Starostwo Powiatowe w Wejherowie.

Poniżej wyniki zawodów i zdjęcia.

Mikst

1 miejsce Anita Dygowska, Miłosz Księski (Lębork))

2 miejsce Wiktor Bielski, Agata Józefczuk (Rumia)

3 miejsce Joanna Bielska, Sławomir Bielski (Rumia)
Anita Dygowska, Dariusz Księski (Lębork)

Debel Męski

1 miejsce Marek Kloka, Adam Kloka (Połchowo)

2 miejsce Dariusz Księski, Miłosz Księski (Lębork)

3 miejsce Sławomir Bielski, Wiktor Bielski (Rumia)

Debel Żeński

1 miejsce Joanna Bielska, Anna Walczyk (Rumia/Reda)



Przedstawione wyżej wydatki zrealizowano pod względem finansowym i merytorycznym na zadania zawarte w § 1 umowy.

Sp. Jolanta Dylewska
Gl. Księgowa MOSIR

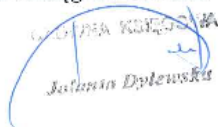
Jolanta Dylewska

Zbigniew Elwart- Z-ca Dyrektora MOSIR

Z-ca Dyrektora MOSIR

mgr inż. Zbigniew Elwart

Miejski Ośrodek Sportu
i Rekreacji
84-240 Reda, ul. Łąkowa 59
Tel./fax: 58 678 31 64; 58 678 59 02
NIP: 688-000-00-00

Sprawozdanie z działalności MOSiR Reda za rok 2023

Zasadniczymi założeniami działalności Ośrodka jest:

1. Działalność sportowo-rekreacyjna:

- organizacja imprez, zawodów sportowo-rekreacyjnych oraz zajęć sportowych dla mieszkańców,
- współpraca z klubami sportowymi, stowarzyszeniami i mieszkańcami Redy w zakresie udostępniania obiektu.

2. Modernizacja i konserwacja obiektów sportowych oraz podnoszenie standardu oferowanych usług.

Ośrodek prowadził wynajem pokoi hotelowych dla osób indywidualnych i grup zorganizowanych. W okresie od 01.01.2023r. do 30.09.2023r. obiekt spełniał rolę miejsc noclegowych dla ludności uchodźczej z objętego konfliktem zbrojnym terytorium Ukrainy na podstawie Umowy zawartej pomiędzy Powiatem Wejherowskim a Miejskim Ośrodkiem Sportu i Rekreacji (częściowo pokoje hotelowe i sala widowiskowa). Pokoje hotelowe ponadto były wykorzystane na potrzeby obozów sportowych i osób indywidualnych. Przez cały rok było czynne studio rekreacyjne (siłownia, sauna). Sztuczne lodowisko z zadaszeniem funkcjonowało od 10.01.2023r. do 05.03.2023r. oraz od 9.12.2023r. do nadal. W pozostałych okresach w miejsce lodowiska funkcjonuje hala sportowa -tenisowa, wykorzystywana na zajęcia sportowe oraz różne wydarzenia.

Ponadto Miejski Ośrodek Sportu i Rekreacji w Redzie zorganizował ferie zimowe i półkolonie letnie dla dzieci z najbardziej potrzebujących rodzin skierowanych przez Miejski Ośrodek Pomocy Społecznej w Redzie.

Działalność sportowa MOSiR Reda

MOSiR Reda przeprowadził:

1. zawody rywalizacji między szkolnej:

- 17 zawodów Igrzysk Dzieci (szczebła miejskiego i szczebła powiatowego) oraz 15 zawodów Igrzysk Młodzieży Szkolnej (szczebła miejskiego i szczebła powiatowego)

2. bezpłatne zajęcia sportowe dla dzieci i młodzieży

- zajęciach sportowe zostały przeprowadzone bez żadnych ograniczeń zgodnie z ustalonym harmonogramem
- w terminie od 9.01 – 16.06.23r. Przeprowadzono 219 zajęcia dla dzieci i młodzieży obejmujące następujące aktywności: LA, tenis ziemny, judo, zajęcia ogólnorozwojowe
- w lipcu i sierpniu przeprowadzono zajęcia fitness, LA, ogólnorozwojowe/ judo, piłka nożna, piłka siatkowa, piłka koszykowa dla dzieci
- w terminie od 18.09 – 22.12.2023 r. przeprowadzono 127 zajęcia dla dzieci i młodzieży obejmujące następujące aktywności: LA, tenis ziemny, zumba, zajęcia ogólnorozwojowe.

3. zaplanowane zawody sportowe

- Redzka Liga Piłki Siatkowej
- Redzka Liga Piłki Nożnej
- Memoriał Małego B
- XXV Mistrzostwa Pracowników Samorządowych w Piłce Siatkowej
- XXVII Mistrzostwa Regionu Polski Północnej w Rodzinnych Deblach i Mikstach
- XXVII Mistrzostwa Polski w Rodzinnych Deblach i Mikstach
- Spartakiada Przedszkolaka z okazji Dnia Dziecka 2023 r.
- Redzkie Igrzyska Sportowe z okazji Dnia Dziecka 2023 r.
- Wiosenna Liga LA
- Piłkarska Talentiada
- Majówka z tenisem ziemnym
- Ferie zimowe na Sportowo (Sportowy Dzień w twojej szkole itd.)
- Dni Redy na Sportowo (Minimundial, Turniej Deblowy w Tenisa Ziemnego, Turniej Bałki Kaszubskiej)
- Redzka Liga Tenisa Ziemnego
- Wakacje na sportowo (Wakacyjna Liga LA, piłki nożnej, turnieje tenisa ziemnego, talentiada)
- Grand Prix Wybrzeża w tenisie ziemnym lipiec/ wrzesień
- V Biegi Malucha
- Bieg Świąteczny dla dzieci

- Rozbiegana Reda IV
- Spartakiada SENIORA

Działalność sportowo – rekreacyjna zrealizowana w roku 2023

W roku 2023 MOSiR zorganizował i przeprowadził łącznie około 140 imprez sportowo-rekreacyjnych w tym 32 imprez sportowych dla dzieci i młodzieży w ramach miejskich i powiatowych.

Główne imprezy sportowo-rekreacyjne w 2023 roku:

- XXVII Mistrzostwa Polski Północnej w Rodzinnych deblach i mikstach „Family Cup” – ponad 30 uczestników, 50 meczów, relacja w prasie i telewizji /10-11.06.2023r./
- XXVII Mistrzostwa Polski w Rodzinnych deblach i mikstach „Family Cup” – ponad 50 uczestników, 80 meczów, relacja w prasie i telewizji /30.09-1.10.2023r./
- XXV Mistrzostwa Pracowników Samorządowych w Piłce Siatkowej /20-23.04.23 r./
- Grand Prix Wybrzeża w Tenisie Ziemnym – turniej tenisa ziemnego z licznymi nagrodami /1-2.07.2023r./ i /9-10.09.2023 r./
- Redzkie Igrzyska Sportowe /14.06.2022 r./ i Spartakiada Przedszkolaka z okazji Dnia Dziecka /31.05.2023r./
- Redzki Bieg i Biegi Malucha /23.09.2023 r./
- Dzień dziecka z Tenisem /4.06.2023r./
- Piłkarska Talentiada /kwiecień – czerwiec 2023 r./
- Wiosenna Liga LA - /kwiecień-czerwiec 2023 r./
- Wakacje na sportowo z MOSiR – zajęcia sportowe i mini turnieje dla dzieci w różnych dyscyplinach sportowych, Liga LA dla dzieci (łącznie 20 turniejów i 30 zajęć) /lipiec-sierpień 2023r./
- Redzka Liga Tenisa Ziemnego – I,II liga mężczyzn, I, II liga kobiet /maj-październik 2023r./
- Rozbiegana Reda 2023 – liga biegowa dla mieszkańców Redy /1.12 – 31.12.2023/
- Biegi Świąteczne dla dzieci /10.12.2023 r. /
- Spartakiada Seniora /20.10.2023 r. /

W ofercie MOSiR przygotowane były bezpłatne zajęcia dla mieszkańców m.in.:

- **lekkoatletyka** dla dzieci szkół podstawowych
- **tenis ziemny** dla dzieci szkół podstawowych

- judo dla dzieci szkół podstawowych i gimnazjalnych,
- fitness dla każdego,
- zajęcia ogólnorozwojowe
- sporty drużynowe (piłka koszykowa, piłka ręczna, piłka siatkowa),
- gry i zabawy dla przedszkolaków,
- gry i zabawy na kompleksie „Orlik 2012” i „Biały Orlik”

Współpraca z klubami i stowarzyszeniami

MOSIR bierze aktywny udział przy współorganizacji imprez organizowanych przez inne podmioty m.in.: Szkoła SP 4 (Biegi Janusza Molaka), UKS 1 Reda LA (Biegi charytatywne), Festyn Charytatywny „Reda pomaga” Festyn Rodzinny „Mapeciaki” przygotowuje obiekty sportowe do treningów i rozgrywek ligowych klubów:

- MKS Orleńca Reda – piłka nożna
 - drużyny: seniorzy V liga
- KS Błyskawica Reda-Rekowo – piłka nożna
 - drużyny: seniorzy V liga , junior F
- UKS 1 Reda – piłka nożna oraz LA
 - drużyny: 2007, 2008, 2009, 2010, 2011, 2012, 2013, 2014, 2015, 2016,

Hotelik MOSIR Reda

W roku 2023 r. obiekt MOSIR Reda w okresie 01.01.2023r. - 30.09.2023r. spełniał rolę miejsc noclegowych dla ludności uchodźczej z Ukrainy na podstawie Umowy zawartej z Powiatem Wejherowskim. Ludność uchodźcza z Ukrainy została zakwaterowana częściowo w pokojach hotelowych i w przystosowanej sali konferencyjnej. Umożliwiło to w okresie wakacji letnich prowadzenie i organizację obozów sportowych bez ograniczeń co pozytywnie przełożyło się na ilość zorganizowanych obozów sportowych. W pozostałych okresach prowadzony był wynajem dla klientów indywidualnych i zorganizowanych grup. Miejski Ośrodek Sportu i Rekreacji współpracuje z firmą Booking- com, podnosząc w ten sposób dostępność pokoi hotelowych dla klientów.

Siłownia i sauna MOSIR Reda

Siłownia i sauna w Miejskim Ośrodku Sportu i Rekreacji otwarta była od poniedziałku do piątku w godzinach 8.00 – 20.00. Sauna jako pomieszczenie higieniczno- sanitarne jest wykorzystywane na potrzeby uchodźców z Ukrainy zamieszkującą salę konferencyjną.

Parking MOSIR Reda

Miejski Ośrodek Sportu i Rekreacji prowadzi wynajem miejsc parkingowych na obiekcie, który jest dozorowany i monitorowany przez 24 h na dobę.

Wydatki w ramach „Przeciwdziałania alkoholizmowi”

Miejski Ośrodek Sportu i Rekreacji w Redzie zorganizował półkolonie w czasie ferii zimowych i wakacji letnich w formie tygodniowych lub 2 tygodniowych turnusów. W czasie zajęć dzieci poznają atrakcje turystyczne oraz biorą udział w zajęciach edukacyjno-sportowych. Ponadto MOSIR zorganizował turnieje i zajęcia sportowe dla dzieci i młodzieży z Redy podczas ferii zimowych w ramach „Akcji Zima” oraz podczas wakacji letnich w ramach „Akcji Lato”, zorganizował dodatkowe zajęcia sportowe w ramach programu profilaktycznego przeciwdziałania uzależnieniom oraz Festyn sportowo-rekreacyjny w Parku w Ciechocinie.

Wszystkie działania MOSIR z zakresu działań sportowo-rekreacyjnych oraz działań obiektów sportowych dostępne są na stronie internetowej www.mosir.reda.pl, oraz fanpage na www.facebook.pl. Jednostka współpracuje również z mediami tak, aby informacje i artykuły na bieżąco ukazywały się w prasie.

Wydatki na zadania związane z kształceniem, wychowaniem i opieką nad dziećmi i uczniami będącymi obywatelami Ukrainy- wydatki zrealizowane z Funduszu Pomocy Ukrainie:

- Remont pokoi hotelowych i sali widowiskowej – malowanie ścian zerwanie parkietów, położenie płytek- pokoje zniszczone po wynajmie przez uchodźców z Ukrainy
- Renowacja boiska piłkarskiego w Redzie Rekowice celem przygotowania boiska do rozgrywek piłkarskich i treningów dla zawodników w tym dla dzieci uchodźców z objętego konfliktem zbrojnym terytorium Ukrainy
- Renowacja boisk piłkarskich (boisko główne i dwa boiska boczne) w MOSIR Reda celem przygotowania boisk do rozgrywek piłkarskich i treningów dla zawodników w tym dla dzieci uchodźców z objętego konfliktem zbrojnym terytorium Ukrainy
- Zakup nagłośnienia na organizację imprez integracyjnych społeczności polsko- ukraińskiej na terenie Miejskiego Ośrodka Sportu i Rekreacji

292

- Organizacja imprezy integracyjnej społeczności polsko- ukraińskiej- festyn na terenie Miejskiego Ośrodka Sportu i Rekreacji w Redzie
- Organizacja imprezy integracyjnej społeczności polsko- ukraińskiej- festyn w Parku w Ciechocinie
- Organizacja zawodów sportowych „Mityng Lekkoatletyczny” dla dzieci uchodźców z objętego konfliktem zbrojnym Ukrainy
- Sportowa Spartakiada Seniorów i Dzieci- integracja seniorów i dzieci polsko-ukraińskich podczas rywalizacji sportowej
- Bieg Mikołajkowy dla dzieci polskich i ukraińskich- integracja dzieci polsko-ukraińskich podczas rywalizacji sportowej
- Zakup i montaż anteny cyfrowej wraz z dekoderm na potrzeby odbioru cyfrowej telewizji naziemnej w języku polskim i ukraińskim
- Zakup materiałów biurowych, środków czystości oraz wyposażenia na potrzeby uchodźców z Ukrainy
- Zakup sprzętu na potrzeby renowacji boisk piłkarskich celem przygotowania boiska do rozgrywek piłkarskich i treningów dla młodych zawodników w tym dla dzieci uchodźców z objętego konfliktem zbrojnym terytorium Ukrainy
- Prowadzenie zajęć sportowych dla dzieci i młodzieży

Najważniejsze zadania remontowe i konserwacyjne:

- Dokonano renowacji boisk piłkarskich – boisko główne oraz boisko nr 2 (trawiaste) po sezonie wiosennym oraz przed rundą jesienną celem przygotowania do rozgrywek piłkarskich (zabiegi agrotechniczne, nacinanie darni, nawożenie). Zakupiono nawóz do trawy i mieszankę traw. Ponadto w ramach prac konserwatorskich Ośrodek stale kosi trawę, opryskuje murawę preparatem odchwaszczającym, piaskuje, nawadnia, wałuje celem docięnięcia darni do nośnej warstwy i wykonuje inne prace, mające na celu dbanie o stan boisk piłkarskich. Na boiskach MOSIR regularnie trenują i grają trzy kluby piłkarskie: MKS "Orleń" Reda, TPS "Celtic" Reda, UKS "Jedynka" Reda.
- Wymieniono istniejącą nawierzchnię przed Restauracją Dobra Stefa na terenie MOSIR celem przygotowania tarasu widokowego dla społeczności sportowej, gości hotelowych oraz jako miejsce integracji turystycznej.

- W ramach innych remontów nieprzewidzianych w planie finansowym naprawiono nagłośnienie na lodowisku MOSIR, naprawiono tablicę informacyjną dot. działalności Ośrodka, wymieniono zniszczone siatki, zapinki i zaczepy na boisku piłkarskim przy SP 2 celem przygotowania do rozgrywek piłkarskich, naprawiono automatykę bramy wjazdowej MOSIR.

Wydatki inwestycyjne

W ramach wydatków inwestycyjnych wykonano modernizację boiska piłkarskiego kompleksu Orlik" w MOSIR Reda. Wykonano demontaż nawierzchni ze sztucznej trawy wraz z wypełnieniem SBR, wykonano profilowanie podbudowy, zamontowano nawierzchnię ze sztucznej trawy z wklejeniem linii, zasypem z piasku kwarcowego i EPDM, zamontowano oprawy oświetleniowe i system ATS Orlik oraz zamontowano bramki wraz z siatkami.

Zakupy inwestycyjne

W ramach zakupów inwestycyjnych zakupiono traktorek- kosiarkę do koszenia trzech boisk piłkarskich na terenie MOSIR i boiska w Redzie Rekowo celem przygotowania do rozgrywek piłkarskich oraz do koszenia terenów zielonych MOSIR.

Sporządzili:

Zbigniew Elwart – Z-ca Dyrektora
Jolanta Dylewska – Gl. Księgowa

Z-ca Dyrektora MOSIR

mgr inż. Zbigniew Elwart

GLÓWNA KSIĘGOWA

Jolanta Dylewska

Zatwierdził

Jerzy Conradi - Dyrektor MOSIR

DYREKTOR MOSIR

mgr Jerzy Conradi

Miejski Ośrodek Sportu
i Rekreacji
84-240 Reda, ul. Łąkowa 58
Tel./fax 58 678-31-64; 58 678-58-02
NIP 558-000-80-99

Załącznik nr ...
do sprawozdania z realizacji
budżetu za 2023 r.

**Rozliczenie finansowe organizacji imprez sportowych MOS i R wg stanu na 31.12.2023 roku
obejmujące wydatki w ramach działu 926 rozdział 92605 i rozdział 92695 oraz w ramach działu 851 rozdział 85154**

Turnieje i zawody sportowe								
Lp.	Nazwa imprezy sportowej	Termin	Opieka medyczna, sędziowanie, obsługa imprezy		Nagrody, zakupy napojów, inne zakupy		Razem	
			Plan	Wykonanie	Plan	Wykonanie	Plan	Wykonanie
1	XXV Mistrzostwa Polski Pracowników Samorządowych w Siatkówce	IV/2023	41 200	40 062	23 200	23 196	64 400	63 257
2	Grand Prix Wybrzeża w Tenisie Ziemnym w V i IX/2023 -2 turnieje	V, IX/2023			550	522	550	522
3	Family Cup - XXVII Mistrzostwa Polski Północnej w Rodzinnych Dęblach i Mikstach	V/2023	2 800	2 800	2 545	2 500	5 345	5 300
4	Spartakiada Przedszkolaka	V-VI/2023	1 000	1 000	600	329	1 600	1 329
5	Redzkie Igrzyska Sportowe	I-06.2023	5 200	5 190	5 000	4 961	10 200	10 151
6	Redzka Liga Tenisa Ziemnego kat. „OPEN”	V-VI/2023			1 600	1 527	1 600	1 527
7	Redzka Liga Siatkówki - cykl turniejów I,II,III oraz XI,XII/2023	I,II,III,XI,XII	2 000	1 540	1 000	770	3 000	2 310
8	Redzka Liga „Bałki Kaszubskiej” - cykl turniejów I,II,III oraz XI,XII/2023	I,II,III,XI,XII			2 200	2 120	2 200	2 120
9	Turniej Piłki Nożnej Halowej „Memoriał Małego B” III/2023	III/2023			650	636	650	636
10	ROZBIEGANA REDA				1 100	860	1 100	860
11	LIGA LEKKOATLETYCZNA		400	400	250	232	650	632

Załącznik nr ...
do sprawozdania z realizacji
budżetu za 2023 r.

12	LX REDZKI BIEG na dystansie 10 km oraz Bieg Malucha - IX/2023	IX/2023	3 700	3 659	650	645	4 350	4 304
13	Listopadowe Biegi dla Dzieci	XI/2023			800	790	800	790
14.	DNI REDY 2023 - Rodzinny Turniej Tenisa Ziemnego Turniej Bałki Kaszubskiej	VI/2023	500	500	3 000	2 000	3 500	2 500
15.	XXVII Amatorskie Mistrzostwa Polski w Rodzinnych Deblach i Mikstach – Finały Family Cup	VIII/2023	1 900	1 500	2 370	2 186	4 270	3 686
x	Razem	x	58 700	56 650	45 515	43 273	104 215	99 924

w tym dział 926 rozdział 92605

95 220

90 929

w tym dział 926 rozdział 92695

8 995

8 995

Lp.	Nazwa imprezy sportowej	Opieka medyczna, sędziowanie, obsługa imprezy		Nagrody, zakupy napojów, inne zakupy		Razem	
		Plan	Wykonanie	Plan	Wykonanie	Plan	Wykonanie
	Szkolny Związek Sportowy Igrzyska Dzieci i Młodzieży Szkolnej	3750		6750		10 500	
1.	Mistrzostwa Redy w Dwa Ognie Igrzyska Dzieci				292,00		292,00
2	Mistrzostwa Redy w Mini Siatkówce Dziewcząt i Chłopców Igrzyska Dzieci				370,00		370,00
3	Mistrzostwa Redy w Siatkówce Dziewcząt i Chłopców Igrzyska Młodzieży Szkolnej				152,00		152,00
4	Mistrzostwa Redy w Mini Piłce Ręcznej Dziewcząt i Chłopców Igrzyska Dzieci		150,00		503,50		653,50
5	Mistrzostwa Redy w Piłce Ręcznej Igrzyska Młodzieży Szkolnej		185,00		503,50		688,50
6	Mistrzostwa Redy w Piłce Koszykowej Igrzyska Młodzieży Szkolnej		195,00		428,00		623,00
7	Mistrzostwa Redy w Piłce Koszykowej Chłopców i Dziewcząt Igrzyska Dzieci		195,00		207,20		402,20
8	Mistrzostwa Redy w Drużynowych Biegach Przelajowych Igrzyska Dzieci i Młodzieży Szkolnej		175,00		150,00		325,00
9	Powiatowe Drużynowe Biegi Przelajowe – Igrzyska Dzieci i Igrzyska Młodzieży Szkolnej		275,00		608,00		883,00

296

Załącznik nr ...
do sprawozdania z realizacji
budżetu za 2023 r.

10	Mistrzostwa Redy w Piłce Nożnej Chłopców i Dziewcząt - Igrzyska Dzieci i Młodzieży Szkolnej				249,50		250
11	Mistrzostwa Redy w Indywidualnych LA - Igrzyska Młodzieży Szkolnej		300,00		283,20		583
12	Mistrzostwa Redy w Czwórbój LA Chłopców i Dziewcząt - Igrzyska Dzieci		300,00		69,60		370
13	Mistrzostwa Redy w Piłce Siatkowej Plażowej - Igrzyska Młodzieży Szkolnej		100,00				100
14.	Mistrzostwa Redy w Sztafetowych Biegach Przelajowych Igrzyska Dzieci i Młodzieży Szkolnej		150,00		381,00		531
15.	Powiatowe Mistrzostwa Redy w Sztafetowych Biegach Przelajowych Igrzyska Dzieci i Młodzieży Szkolnej		150,00		779,00		929
16	Mistrzostwa w Tenisie Stołowym Igrzyska Dzieci i Igrzyska Młodzieży Szkolnej		150,00		247,50		398
17	Mistrzostwa Redy w Unihokeju - Igrzyska Młodzieży Szkolnej		150,00				
18	Mistrzostwa Redy w Unihokeju- Igrzyska Dzieci				626,40		776
19	Mistrzostwa Redy w Koszykówce 3x3 - Igrzyska Dzieci		195,00				
20	Mistrzostwa Redy w Koszykówce 3x3 - Igrzyska Młodzieży Szkolnej		195,00		225,00		615
21	Mistrzostwa Redy w LA Halowej Igrzyska Dzieci						
22	Mistrzostwa Redy w LA Halowej Igrzyska Młodzieży Szkolnej		880		660		1 540
	Ogółem	3 750	3 745	6 750	6 735	10 500	10 480

dział 926 rozdział 92605

10 500

10 480

297

Załącznik nr ...
do sprawozdania z realizacji
budżetu za 2023 r.

AKCJA "ZIMA"- ferie zimowe 2023- ujęte w dziale 851 rozdział 85154- „Przeciwdziałanie alkoholizmowi”

Lp.	Nazwa imprezy sportowej	Opieka medyczna, sędziowanie, obsługa imprezy sport.		Nagrody		Razem	
		Plan	Wykonanie	Plan	Wykonanie	Plan	Wykonanie
1	Turnieje Piłki Nożnej – Talentada	1200	1125	1200	1194,12	2 400	2 319
3	Halowe Zawody Lekkoatletyczne						
4	Turnieje Tenisa Zimnego						
5	Sportowy Dzień w Twojej Szkole – zajęcia ogólnorozwojowe						
x	Ogółem	1 160	1 125	1 200	1 194	2 360	2 319

AKCJA "LATO"- lipiec /sierpień 2023- ujęte w dziale 851 rozdział 85154- „Przeciwdziałanie alkoholizmowi”

Lp.	Nazwa imprezy sportowej	Opieka medyczna, sędziowanie, obsługa imprezy sport.		Nagrody		Razem	
		Plan	Wykonanie	Plan	Wykonanie	Plan	Wykonanie
1	Zajęcia lekkoatletyczne z trenerem LA	1680	1600	2660	2648	4 340	4 248
2	Zawody lekkoatletyczne – Wakacyjna Liga Lekkoatletyczna						
3	Turniej Piłki Nożnej dla dzieci ze szkoły podstawowej						
4	Turniej piłki Nożnej 6-osobowej kat. OPEN						
5	Turniej Piłki Siatkowej 2-osobowej						
6	Wakacyjny Turniej Deblowy Tenisa Ziemnego kat. OPEN						
7	Wakacyjny Turniej Mistrzowski Tenisa Ziemnego kat. OPEN						
8	Wakacje z Tenisem ziemnym dla dzieci z trenerem (poziom początkujący, średnio zaawansowany i zaawansowany)						
9	Grand Prix Wybrzeża singlowy turniej tenisowy kat. OPEN						
10	Judo i samoobrona						
x	Ogółem	1 680	1 600	2 660	2 648	4 340	4 248

Załącznik nr ...
do sprawozdania z realizacji
budżetu za 2023 r.

INNE- (wynagr. bezosobow. i zakup mater i usług)							
Lp.	Nazwa imprezy sportowej	Wynagrodzenia bezosobowe		Zakup materiałów i usług		Razem	
		Plan	Wykonanie	Plan	Wykonanie	Plan	Wykonanie
1	Wydruk i projekt plakatów, kalendarzy imprez sport,inne			3350	3089	3350	3089
2	Prowadzenie zajęć sportowych (judo,tenis ziemny, lekkoatletyka dziewcząt, lekkoatletyka chłopców, zajęcia ogólnorozwojowe- gry zespołowe)	34150	34148			34150	34148
3	Prowadzenie zajęć sportowych dla dzieci będącymi obywatelami Ukrainy (judo, zajęcia ogólnorozwojowe- gry zespołowe, chód sportowy)	8960	8952			8960	8952
4	Prowadzenie zajęć sportowych oraz zakup sprzętu sportowego w ramach programu przeciwdziałania alkoholowego – dział 851 rozdział 85154	7680	7650	4000	3968,87	11680	11619
X	Ogółem	50 790	50 750	7 350	7 058	58 140	57 808
						dział 926 rozdział 92605	3 350 3 089
						dział 926 rozdział 92605	34 150 34 148
						dział 926 rozdział 92695	8 960 8 952
						dział 851 rozdział 85154	11 680 11 619
X	OGÓLEM SPORT	116080	113870	63475	60908	179555	174778

Sporządziła sprawozdanie finansowe: Jolanta Dylowska – gł. księgowa MOSIR

GŁÓWNA KSIĘGOWA
Jolanta Dylowska

299

Miejski Ośrodek Sportu
i Rekreacji
84-240 Reda, ul. Łąkowa 59
Tel./fax 58 678-31-64; 58 678-66-02
NIP 588-000-30-99

Załącznik nr
do sprawozdania z realizacji
budżetu za 2023r

SPRAWOZDANIE Z REALIZACJI WYDATKÓW WEDŁUG STANU NA 31.12.2023r

Nazwa jednostki: **Miejski Ośrodek Sportu i Rekreacji**
Adres jednostki: **84-240 Reda, ul. Łąkowa 59**

Gmina: Reda
Województwo: Pomorskie

Dział: 926 "Kultura fizyczna i sport"
Rozdział: 92695 "Pozostałość działalności"

X	Wydatki na organizację imprez sportowych oraz wydatki inwestycyjne ogółem	604 069	604 069	100,00
1.	Ogólnomiędzyskie turnieje sportowe w tym MPPS	8 995	8 995	100,00
2.	Wydatki inwestycyjne j.b.	595 074	595 074	100,00

Zwiększono plan finansowy jednostki w dziale 926 rozdział 92695 o kwotę 9.000,00 na organizację imprez sportowych w związku z dofinansowaniem imprez przez Starostwo Powiatowe w Wejherowie na podstawie umowy nr 63/2023 zawartej pomiędzy Powiatem Wejherowskim a Gminą Miasto Reda. Wydatki wg stanu na dzień 31.12.2023 w ramach działu 926 rozdział 92695 dotyczą organizacji XXV Mistrzostw Polski Pracowników Samorządowych w Piłce Siatkowej oraz Family Cup- XXVII Mistrzostw Regionu Polski Północnej w Rodzinnych Deblach i Mikstach w Tenisie Ziarnym. Szczegółowe rozliczenie imprez sportowych przedstawiono w załączeniu do niniejszego sprawozdania finansowego. Ponadto plan finansowy jednostki został zwiększony w trakcie roku budżetowego Uchwałą Rady Miasta na wydatki inwestycyjne jednostki budżetowej - "Modernizacja boiska piłkarskiego kompleksu Orlik" w MOSIR Reda. Wykonano demontaż nawierzchni ze sztucznej trawy wraz z wypełnieniem SBR, wykonano profilowanie podbudowy, zamontowano nawierzchnię ze sztucznej trawy z wklejeniem linii, zasypem z piasku kwarcowego i EPDM, zamontowano oprawy oświetleniowe i system ATS Orlik oraz zamontowano bramki wraz z siatkami.

Sporządziła : Jolanta Dylewska – gl. Księgowy
Data: 2024-02-21

Zatwierdził : Jerzy Conradi- Dyrektor MOS i R

GŁÓWNA KSIĘGOWA
Jolanta Dylewska

DYREKTOR MOSIR
mgr Jerzy Conradi

SPRAWOZDANIE Z WYKONANIA WYDATKÓW ZA 2023 r.

Nazwa jednostki: Urząd Miasta
Adres jednostki: 84-240 Reda, ul. Gdańska 33

Gmina: Reda
Województwo: Pomorskie

Dział: 926 "Kultura fizyczna i sport"
Rozdział: 92695 "Pozostała działalność"

Lp.	Wyszczególnienie	Plan po zmianach	Wykonanie	Dynamika wykonania w %
I	Nagrody Burmistrza Miasta dla osób za szczególne osiągnięcia w międzynarodowym lub krajowym współzawodnictwie sportowym wg zasad określonych w regulaminie przyjętym Uchwałą Rady Miejskiej	14 000	13 999,60	100,00
II	Imprezy sportowe organizowane z udzieleną pomocy finansowej z Powiatu Wejherowskiego	8 995	8 994,76	100,00
III	Modernizacja boiska piłkarskiego kompleksu Orlik 2012 w Redzie	595 074	595 074,00	100,00
RAZEM		618 069	618 068,36	100,00

I. W 2023 r. Burmistrz Miasta na podstawie opinii Komisji Opiniującej, powołanej Zarządzeniem Burmistrza Miasta Redy, przyznał mieszkańcom Redy 14 nagród finansowych i 6 wyróżnień w formie dyplomu gratulacyjnego i statuetki za osiągnięcie wyniki sportowe oraz osiągnięcia w działalności sportowej w 2022 r.

II. Na podstawie umowy nr 63/2023 z dnia 3 marca 2023 r., zawartej pomiędzy Powiatem Wejherowskim, a Gminą Miasto Reda, Gmina Miasto Reda otrzymała dotację w wysokości 9 000 zł z przeznaczeniem na realizację zadań z zakresu kultury fizycznej. W ramach przedmiotowej dotacji Miejski Ośrodek Sportu i Rekreacji w Redzie otrzymał środki finansowe na wykonanie następujących projektów: XXVII Mistrzostwa Polski w Rodzinnych Debralach i Mikstach Family CUP - 4 000 zł oraz XXV Mistrzostwa Polski w Piłce Siatkowej Pracowników samorządowych - 5000 zł. Miejski Ośrodek Sportu i Rekreacji w Redzie przedłożył sprawozdanie z realizacji w/w zadań w dniu 17 października 2023 r., z treści którego wynikało, że nie wykorzysta dotacji w kwocie 5,24 zł. Środki te zostały przekazane na rachunek bankowy Starostwa Powiatowego w Wejherowie

Sporządził: I Piotr Grzymkowski
II A. Bartkowska

Sprawozdanie z wykonania Planu finansowego za 2023 r. do wydzielonego rachunku Funduszu Przeciwdziałania COVID-19

Stan środków na rachunku bankowym na początek okresu

248 880,00

I. PRZYCHODY

Lp.	Wyszczególnienie	Jednostka Samorządu terytorialnego	Wykonanie 31.12.2023
1	Przychody z Funduszu COVID-19 na DODATKI ENERGETYCZNE	Gmina Miasto Reda	113 234,52
2	Przychody z Funduszu COVID-19 na Rządowy Program Inwestycji Strategicznych (PIS)	Gmina Miasto Reda	7 700 000,00
x	Razem Przychody Funduszu COVID-19	x	7 813 234,52
x	OGÓLEM Środki Funduszu COVID-19	x	8 062 114,52

II. WYDATKI

Lp.	Nazwa zadania	Jednostka odpowiedzialna za realizację zadania	Wykonanie 31.12.2023
1	Wypłaty Dodatku Węglowego	UM	243 000,00
2	Obsługa wypłat Dodatków Węglowych (2% wysokości wpływów)	UM	4 860,00
3	Wypłaty Dodatki Energetycznego dla gospodarstw domowych	UM	5 000,00
4	Obsługa wypłat Dodatków Energetycznych (2% wysokości wpływów)	UM	100,00
5	Wypłaty Dodatku Elektrycznego dla gospodarstw domowych	UM	79 000,00
6	Obsługa wypłat Dodatków Elektrycznych (2% wysokości wpływów)	UM	1 580,00
7	Wypłaty Dodatku Gazowego	MOPS	28 015,75
8	Obsługa wypłat Dodatku Gazowego (2% wysokości wpływów)	MOPS	558,77
I	Razem Dodatki Energetyczne	x	362 114,52
1	Przebudowa ul. Jodłowej i ul. Topolowej	UM	5 700 000,00
2	Ulepszenie nawierzchni płytami IOMB w Mości Błotach	UM	2 000 000,00
II	Razem Rządowy Program Inwestycji Strategicznych (PIS)	x	7 700 000,00
x	OGÓLEM Wydatki Funduszu COVID-19	x	8 062 114,52

Stan środków na rachunku bankowym na koniec okresu

0,00

Informacja o wykonaniu Planu finansowego za 2023 r. z rachunku Funduszu Pomocy na rzecz obywatelom Ukrainy

I. DOCHODY

Lp.	Skróć instytucji	x	Wyszczególnienie dochodów na r-ku FP I Instytucji z których pochodziły	Wykonanie planu finansowego dochodów Rachunku Funduszu Pomocy Ukrainie
1	x	x	Ogółem Dochody Rachunku Funduszu Pomocy w tym:	3 540 810,55
1.1	MRIPS	x	z Ministerstwa Rodziny i Polityki Społecznej	269 125,83
1.2	MF	x	z Ministerstwa Finansów	567 765,80
1.3	KO	x	z Kuratorium Oświaty w Gdańsku	2 701 259,82
1.4	MOPS	x	MOPS	2 659,10

II. WYDATKI

Lp.	Skróć instytucji	Jednostka organizacyjna realizująca zadanie	Nazwa zadania w ramach planu finansowego Rachunku Funduszu Pomocy	Wykonanie planu finansowego wydatków Rachunku Funduszu Pomocy Ukrainie
1	MF	MOPS	Wypłatę świadczeń pieniężnych na podstawie art. 13 ustawy z dnia 12 marca 2022 r. o pomocy obywatelom Ukrainy w związku z konfliktem zbrojnym na terytorium tego państwa	563 680,00
2	MF	UM	Nadanie numeru PESEL na wniosek w związku z konfliktem na Ukrainie	3 575,81
3	MF	UM	Wykonanie zdjęcia osobie ubiegającej się o nadanie numeru PESEL w związku z konfliktem na Ukrainie	509,99
x	MF		Razem	567 765,80
4	MRIPS	MOPS	Wypłatę świadczeń rodzinnych na podstawie art. 25 ustawy z dnia 12 marca 2022 r. o pomocy obywatelom Ukrainy w związku z konfliktem zbrojnym na terytorium tego państwa	227 707,74
5	MRIPS	MOPS	Zapewnienie pomocy społecznej na zapewnienie posiłku dla dzieci i młodzieży na podstawie art. 29 ustawy z dnia 12 marca 2022 r. o pomocy obywatelom Ukrainy w związku z konfliktem zbrojnym na terytorium tego państwa	10 487,66
6	MRIPS	MOPS	Wypłatę jednorazowego świadczenia pieniężnego w wysokości 300 zł na os i obsługę zadania na podstawie art. 31 ustawy z dnia 12 marca 2022 r. o pomocy obywatelom Ukrainy w związku z konfliktem zbrojnym na terytorium tego państwa	23 651,06
7	MRIPS	MOPS	Wypłata zasiłku okresowego na podstawie art. 29 i 30 ustawy z dnia 12 marca 2022r. O pomocy obywatelom Ukrainy w związku z konfliktem zbrojnym na terytorium tego państwa.	776,00
8	MRIPS	MOPS	Wypłata zasiłku stałego na podstawie art. 29 i 30 ustawy z dnia 12 marca 2022r. O pomocy obywatelom Ukrainy w związku z konfliktem zbrojnym na terytorium tego państwa.	6 503,37
x	MRIPS		Razem	269 125,83
9	KO	Jednostki oświatowe, MOSiR, MOPS, UM	Zapewnienie dodatkowych środków z tytułu wsparcia Jst w realizacji dodatkowych zadań oświatowych związanych z kształceniem, wychowaniem i opieką na dziećmi i uczniami będącymi obywatelami Ukrainy, o których mowa w art. 50 ust. 1 pkt 2 ustawy o pomocy obywatelom Ukrainy w związku z konfliktem zbrojnym na terytorium tego państwa.	2 649 045,54
10	KO	Jednostki oświatowe, MOSiR, MOPS, UM	Zapewnienie środków na zakup podręczników, materiałów edukacyjnych i materiałów ćwiczeniowych dla dzieci i uczniów będącymi obywatelami Ukrainy,	26 304,29
x	KO		Razem	2 675 349,83
			Pozostało na koniec roku (otrzymane dochody - poniesione wydatki)	25 909,99
11	MOPS	MOPS	Zwrot nienależnie pobranych świadczeń rodzinnych sfinansowanych z F. Pomocy Ukrainie	2 659,10
Ogółem				3 514 900,56
ZBIORCZO - Pozostało na koniec roku (otrzymane dochody R-ku ogółem - poniesione wydatki R-ku ogółem)				25 909,99

**SPRAWOZDANIE Z WYKONANIA
PRZYCHODÓW I ROZCHODÓW BUDŻETU GMINY REDA
za 2023 rok**

I. PRZYCHODY

paragraf	Wyszczególnienie	Plan po zmianach 2023	Wykonanie	Dynamika w %
950	Wolne środki, o których mowa w art. 217 ust.2 pkt 6 ustawy o finansach publicznych	4 158 275,00	15 238 353,84	366,46
952	Przychody z kredytów na rynku krajowym	11 000 000,00	11 000 000,00	100,00
957	Nadwyżka z lat ubiegłych	838 891,00	2 875 547,59	342,78
X	Splaty ROZCHODÓW razem	15 997 166,00	29 113 901,43	181,99

II. ROZCHODY

paragraf	Wyszczególnienie	Plan po zmianach 2023	Wykonanie	Dynamika w %
1	Splata kredytu zaciągniętego w 2017 roku w PBS wylonionym w trybie przetargu nieograniczonego wg Uchwały XXV/266/2016 z dnia 14.12.2016 z późn. zm. na finansowanie planowanego deficytu oraz splaty kredytów zaciągniętych w latach poprzednich	1 000 020,00	1 000 020,00	100,00
2	Splata kredytu zaciągniętego w 2018 roku w PBS wylonionym w trybie przetargu nieograniczonego wg Uchwały XXXVIII/404/2017 z dnia 20.12.2017 na finansowanie planowanego deficytu oraz splaty kredytów zaciągniętych w latach poprzednich	791 666,70	791 666,64	100,00
3	Splata kredytu zaciągniętego w 2019 roku w BS w Tezewie wylonionym w trybie przetargu nieograniczonego wg Uchwały 10/27/2018 z dnia 19.12.2018 na finansowanie planowanego deficytu oraz splaty kredytów zaciągniętych w latach poprzednich	608 333,30	608 333,28	100,00
4	Splata kredytu zaciągniętego w 2020 roku w BGK wylonionym w trybie przetargu nieograniczonego wg Uchwały XV/162/2019 z dnia 19.12.2019 na finansowanie planowanego deficytu	500 000,00	499 999,92	100,00
5	Obsługa kredytu zaciągniętego w 2020 roku w BGK w formie zamówienia poza uZP na ubytek dochodów podatkowych wg Uchwały XXV/262/2020 z dnia 5.11.2020 na finansowanie planowanego deficytu	310 000,00	309 999,96	100,00
992	Splaty ROZCHODÓW razem	3 210 020,00	3 210 019,80	100,00

Sporządziła: J. Dohrzyńska

SPRAWOZDANIE Z REALIZACJI DOCHODÓW WŁASNYCH i wydatków nimi finansowanych
JEDNOSTEK BUDŻETOWYCH za 2023 rok.

Dz.	Rozdz.	Wyszczególnienie	Dochody własne					
			Dochody			Wydatki		
			Plan po zmianach	Wykonanie	Dynamika wykonania w %	Plan po zmianach	Wykonanie	Dynamika wykonania w %
801	x	OŚWIATA I WYCHOWANIE	2 654 769	2 282 875,64	85,99	2 654 769	2 282 875,64	85,99
	80101	Szkoły podstawowe razem, w tym:	469 938	403 401,69	85,84	469 938	402 737,86	85,70
		Szkoła Podstawowa nr 3	55 800	55 551,00	99,55	55 800	55 502,34	99,47
		Szkoła Podstawowa nr 5	111 644	78 850,01	70,63	111 644	79 605,01	71,30
		Szkoła Podstawowa nr 6	74 400	58 137,70	78,14	74 400	58 137,70	78,14
		Zespół Szkolno-Przedszkolny nr 1	142 400	128 821,50	90,46	142 400	127 577,33	89,59
		Zespół Szkolno-Przedszkolny nr 2	85 694	82 041,48	95,74	85 694	81 915,48	95,59
	80104	Przedszkola razem, w tym:	101 194	93 729,63	92,63	101 194	92 699	91,61
		Przedszkole nr 1	84 100	83 520,45	99,31	84 100	83 469,00	99,25
		Przedszkole nr 2	1 500	1 144,38	76,29	1 500	39,07	2,60
		Zespół Szkolno-Przedszkolny nr 1	6 800	6 430,00	94,56	6 800	6 430,00	94,56
		Zespół Szkolno-Przedszkolny nr 2	8 794	2 634,80	29,96	8 794	2 760,80	31,39
	80148	Stołówki szkolne i przedszkolne razem, w tym w:	2 083 637	1 785 744,32	85,70	2 083 637	1 787 438,91	85,78
		Szkoła Podstawowa nr 3	159 199	149 205,84	93,72	159 199	149 254,50	93,75
		Szkoła Podstawowa nr 5	159 880	146 666,40	91,74	159 880	145 911,40	91,26
		Szkoła Podstawowa nr 6	136 370	124 270,00	91,13	136 370	124 270,00	91,13
		Zespół Szkolno-Przedszkolny nr 1	517 450	428 893,89	82,89	517 450	430 138,06	83,13
		Zespół Szkolno-Przedszkolny nr 2	386 138	346 718,04	89,79	386 138	346 718,04	89,79
		Przedszkole nr 1	290 000	276 182,68	95,24	290 000	276 234,13	95,25
		Przedszkole nr 2	434 600	313 807,47	72,21	434 600	314 912,78	72,46
x	x	Ogółem	2 654 769	2 282 875,64	85,99	2 654 769	2 282 875,64	85,99

Sprawozdanie o stopniu zaawansowania za 2023 rok realizacji programów ujętych w WPF

L.p.	Nazwa i cel	Jednostka odpowiedzialna lub koordynująca	Okres realizacji		Łączne nakłady finansowe	Limit 2023	Wykonanie	Dynamika wykonania w %
			od	do				
1	Wydatki na przedsięwzięcia-ogółem (1.1+1.2+1.3)				42 464 277	12 660 856	12 463 070	98,44
1.a	- wydatki bieżące				2 996 615	759 686	671 516	88,39
1.b	- wydatki majątkowe				39 467 662	11 901 170	11 791 554	99,08
1.1	Wydatki na programy, projekty lub zadania związane z programami realizowanymi z udziałem środków, o których mowa w art.5 ust.1 pkt 2 i 3 ustawy z dnia 27 sierpnia 2009 r. o finansach publicznych (Dz.U.Nr 157, poz.1240.z późn.zm.), z tego:				1 146 946	902 620	902 574	99,99
1.1.1	- wydatki bieżące				500 513	462 357	462 330	99,99
1.1.1.1	80195 - Pomorskie Żagle Wiedzy* - Poprawa jakości edukacji morskiej i wiedzy żeglarskiej	URZĄD MIASTA	2021	2023	133 852	97 136	97 110	99,97
1.1.1.2	75095 - Cyfrowa Gmina - Poprawa dostępności do systemów informatycznych	URZĄD MIASTA	2022	2023	366 661	365 221	365 220	100,00
1.1.2	- wydatki majątkowe				646 433	440 263	440 244	100,00
1.1.2.1	63003 - Projekt "Kajakiem przez Pomorze - Pomorskie Szlaki Kejkowe" - Wsparcie walorów dziedzictwa przyrodniczego woj. pomorskiego	URZĄD MIASTA	2016	2023	211 882	5 712	5 694	99,68
1.1.2.2	75095 - Cyfrowa Gmina - Poprawa dostępności do systemów informatycznych	URZĄD MIASTA	2022	2023	434 551	434 551	434 550	100,00
1.2	Wydatki na programy, projekty lub zadania pozostałe (inne niż wymienione w pkt 1.1 i 1.2),z tego				41 317 331	11 758 236	11 560 496	98,32
1.2.1	- wydatki bieżące				2 496 102	297 329	209 185	70,36
1.2.1.1	71004 - Opracowanie Studium Infrastrukturalnego - Uaktualnienie polityki przestrzennej m. Redy	URZĄD MIASTA	2022	2023	69 600	44 000	44 000	100,00
1.2.1.2	71004 - Studium UZP m. Redy - Uaktualnienie polityki przestrzennej m. Redy	URZĄD MIASTA	2021	2025	160 000	15 000	0	0,00

308

1.2.1.3	85195 - Przeościeżenie rekówi szczyt macicy w gminie Reda w latach 2009-2021 - Ochrona zdrowia poprzez szczepienie w każdym roku obowiązywania programu wszystkich 13-letnich dziewcząt	URZĄD MIASTA	2009	2023	714 458	81 450	81 450	81 450	100,00
1.2.1.4	85395 - Program "Rodzina na Plus" - Wspieranie rodzin wielodzietnych i wzmocnienie funkcji rodziny	URZĄD MIASTA	2014	2023	281 136	19 945	19 945	19 945	100,00
1.2.1.5	85395 - Program senioralny - Wspieranie seniorów poprzez wydanie karty seniora	URZĄD MIASTA	2018	2023	13 517	3 690	3 690	3 690	100,00
1.2.1.6	60022 - Projekt "Budowa systemu roweru metropolitalnego OMGGŚ" - Zapewnienie możliwości uprawiania rekreacji i turystyki rowerowej wpisujące się w promocję zdrowego trybu życia oraz zapobieganie chorobom cywilizacyjnym, a także wspomaganie systemu transportowego zaangażowanych gmin jako alternatywa dla indywidualnego transportu samochodowego oraz jako uzupełnienie transportu zbiorowego, co przyczynić się będzie do ograniczenia negatywnych skutków transportu jak chociażby CO2.	URZĄD MIASTA	2017	2029	1 042 387	0	0	0	0,00
1.2.1.7	80195 - Pomorskie Zagłę Wiedzy - poprawa jakości edukacji morskiej i wiedzy żeglarskiej	URZĄD MIASTA	2022	2023	39 325	27 432	27 432	4 490	16,37
1.2.1.8	75085 - Cyfrowa Gmina - Poprawa dostępności do systemów informatycznych	URZĄD MIASTA	2022	2023	52 061	51 732	51 732	51 731	100,00
1.2.1.9	70007 - Budowa kotłowni gazowej wraz z instalacją co w budynku komunalnym przy ul. Leśnej 5d. - Ograniczenie emisji pyłów w celu ochrony środowiska	URZĄD MIASTA	2021	2023	107 058	54 080	54 080	3 880	7,18
1.2.1.10	70007 - Budowa budynku komunalnego - Poprawa warunków bytowych mieszkańców Redy	URZĄD MIASTA	2023	2025	16 560	0	0	0	#DZIELNOŚĆ
1.2.2	- wydatki majątkowe				38 821 229	11 460 907	11 460 907	11 351 310	99,04
1.2.2.1	60016 - Budowa ul. Jodłowej - Poprawa infrastruktury drogowej	URZĄD MIASTA	2020	2023	3 646 874	3 379 998	3 379 998	3 379 998	100,00
1.2.2.2	60016 - Budowa ul. Topolowej - Poprawa infrastruktury drogowej	URZĄD MIASTA	2020	2023	3 396 529	3 127 098	3 127 098	3 082 362	98,57
1.2.2.3	60016 - Przebudowa układu ulic Polna-Przemysłowe-Spółdzielcza wraz ze skrzyżowaniem ulic Spółdzielcza-Pucka-Kazimierska - poprawa infrastruktury drogowej	URZĄD MIASTA	2021	2025	1 401 220	0	0	0	0,00
1.2.2.4	60016 - Budowa ul. Rolniczej - poprawa bezpieczeństwa na drogach	URZĄD MIASTA	2021	2024	4 170 000	0	0	0	0,00
1.2.2.5	70007 - Budowa kotłowni gazowej wraz z instalacją co w budynku komunalnym przy ul. Leśnej 5d. - Ograniczenie emisji pyłów w celu ochrony środowiska	URZĄD MIASTA	2021	2023	1 230 614	871 584	871 584	871 584	100,00

1.2.2.6	90001 - Przebudowa kanalizacji deszczowej w ul. Wiejskiej - w celu zagospodarowania wód opadowych	URZĄD MIASTA	2021	2024	4 395 449	499 959	462 109	92,43
1.2.2.7	90005 - Wymiana nieefektywnych źródeł ciepła w m. Redzie - Ochrona powietrza atmosferycznego i klimatu	URZĄD MIASTA	2021	2024	117 000	40 000	20 000	50,00
1.2.2.8	60016 - Ulepszenie nawierzchni odcg gruntowych płytami IOMB w Mości Błotach - Poprawa infrastruktury drogowej	URZĄD MIASTA	2022	2023	2 801 270	2 801 270	2 801 270	100,00
1.2.2.9	60016 - Budowa drogi gminnej z płyt IOMB wraz z rowem odwadniającym w rejonie ul Obwodowej - poprawa infrastruktury drogowej	URZĄD MIASTA	2022	2025	2 163 000	58 800	58 800	100,00
1.2.2.10	75096 - Cyfrowa Gmina - Poprawa dostępności do systemów informatycznych	URZĄD MIASTA	2022	2023	70 260	70 260	70 260	100,00
1.2.2.11	63003 - Projekt "Kajakiem Przez Pomorze - Pomorskie Szlaki Kajakowe" - Wsparcie weteranów dzieciactwa przyrodniczego woj. pomorskiego	URZĄD MIASTA	2016	2023	79 237	1 291	1 231	95,34
1.2.2.12	90004 - Rozbudowa i rewitalizacja MPR w m. Redzie - poprawa przestrzeni publicznej m. Redy	URZĄD MIASTA	2022	2024	262 500	115 806	115 806	100,00
1.2.2.13	70007 - Budowa budynku komunalnego - Poprawa warunków bytowych mieszkańców Redy	URZĄD MIASTA	2023	2025	121 112	49 112	49 112	100,00
1.2.2.14	40095 - Projekt "Plan założeń zaopatrzenia w ciepł. energię elektryczną i paliwa gazowe" - Ochrona powietrza atmosferycznego i klimatu.	URZĄD MIASTA REDA	2023	2024	50 000	0	0	0,00
1.2.2.15	60016 Przebudowa drogi gminnej - ul. Mostowa w Redzie - Poprawa infrastruktury drogowej.	URZĄD MIASTA REDA	2023	2024	86 100	20 000	20 000	100,00
1.2.2.16	80195 - Termomodernizacja Szkoły Podstawowej nr 3 w Redzie - Poprawa efektywności energetycznej	URZĄD MIASTA REDA	2023	2025	196 503	7 503	7 503	100,00
1.2.2.17	80195 - Termomodernizacja Zespołu Szkolno-Przedszkolnego nr 1 w Redzie - Poprawa efektywności energetycznej	URZĄD MIASTA REDA	2023	2025	336 503	7 503	7 503	100,00
1.2.2.18	90001 - Opracowanie projektów technicznych urządzeń wg zaleceń wskazanych w uzyskanych pozwoleniach wodnoprawnych - Zagospodarowanie wód opadowych	URZĄD MIASTA REDA	2023	2024	82 000	0	0	0,00
1.2.2.19	90001 - Zagospodarowanie terenów gminnych wzdłuż rowu "F" - Zagospodarowanie wód opadowych i rozwoju błękitno-zielonej infrastruktury.	URZĄD MIASTA REDA	2023	2027	7 050 000	0	0	0,00
1.2.2.20	71035 - Projekt "Budowa ogrodzenia wraz z kolumbarium na cmentarzu przy ul. Gdąskiej" w latach 2023-20234 - Zaspokolenie potrzeb mieszkańców.	URZĄD MIASTA REDA	2023	2024	41 820	10 000	8 130	81,30
1.2.2.21	80195 - Projekt "Rozbudowa SP3 o Zespół Szkolno-Przedszkolny przy ul. Trzcinowej - Zwiększenie i poprawa dostępności do usług edukacyjnych.	URZĄD MIASTA REDA	2023	2024	295 000	49 000	48 600	99,18

1.2.2.22	85516 - Realizacja programu MŁLUCHe - Utworzenie 62 nowych miejsc opieki dla dzieci w wieku do lat 3 w ramach budowy złobka w gminie Reda	URZĄD MIASTA REDA	2023	2023	4 500 000	44 885	44 885	100,00
1.2.2.23	60016 - Budowa ul. Długiej - poprawa infrastruktury drogowej	URZĄD MIASTA REDA	2022	2026	263 960	0	0	0,00
1.2.2.24	60016 - Budowa i Przebudowa przejść dla pieszych na ul. Sportowej i Łąkowe - drogach gminnych w Redzie - Bezpieczna droga do szkoły - poprawa infrastruktury drogowej i bezpieczeństwa uczestników ruchu drogowego	URZĄD MIASTA REDA	2023	2024	405 450	61 500	61 500	100,00
1.2.2.25	60016 - Przebudowa skrzyżowania ul. Wiśniowej i Nowej w Redzie - bezpieczna droga do szkoły. - Poprawa infrastruktury drogowej i bezpieczeństwa uczestników ruchu drogowego.	URZĄD MIASTA REDA	2023	2024	105 000	0	0	0,00
1.2.2.26	60021 - Rozbudowa Węzła Integracyjnego w Redzie o parking P&R oraz parking dla rowerów - Poprawa infrastruktury drogowej i bezpieczeństwa uczestników ruchu drogowego.	URZĄD MIASTA REDA	2023	2027	167 428	127 428	127 428	100,00
1.2.2.27	75023 - Termomodernizacja zabytkowej części Urzędu Miasta w Redzie - Poprawa efektywności energetycznej	URZĄD MIASTA REDA	2023	2025	499 900	9 900	9 900	100,00
1.2.2.28	75495 - Rozbudowa Ochotniczej Straży Pożarnej w Redzie - Poprawa systemu ratownictwa	URZĄD MIASTA REDA	2022	2025	556 000	96 000	93 480	97,38
1.2.2.29	90001 - Budowa sieci kanalizacji deszczowej w ul. Bukowej, Cyprysowej i Wierzbowej w Redzie - Zagospodarowanie wód opadowych	URZĄD MIASTA REDA	2023	2025	100 000	0	0	0,00
1.2.2.30	90004 - Budowa integracyjnego ogólnodostępnego placu zabaw przy ul. Trzcinowej w Redzie - W celu usuwania baner i zapewnienia dostępności architektonicznej	URZĄD MIASTA REDA	2023	2024	170 500	12 000	9 840	82,00

INFORMACJA O STANIE MIENIA KOMUNALNEGO (stan na 31.12.2023r.)

I ŚRODKI TRWAŁE

Lp.	Wyszczególnienie	Grupa KŚT	Wartość początkowa na 01.01.2023 (011)	Zmiany w roku (+)zwiększenia (-)zmniejszenia		Wartość początkowa po zmianach na 31.12.2023 (011)	Umożliwienia w 2023 (071)	Wartość po umorzeniach na 31.12.2023
				(*)zwiększenia	(-)zmniejszenia			
JEDNOSTKI OSWIATOWE								
1	Grunty	00	9 120 300,00	1 225 000,00	0,00	10 345 300,00	0,00	10 345 300,00
2	Budynki i lokale	01	54 644 040,10	27 283,78	0,00	54 671 323,88	12 088 190,86	42 583 133,02
3	Obiekty inżynierii lądowej i wodnej	02	4 209 576,92	100 000,00	0,00	4 309 576,92	936 717,45	3 372 859,47
4	Kotły i maszyny energetyczne	03	351 372,17	0,00	0,00	351 372,17	308 027,80	43 344,37
5	Maszyny, urządzenia i aparaty ogólnego zastosowania	04	132 449,32	5 412,59	0,00	127 036,73	116 154,78	10 881,95
6	Specjalne maszyny, urządzenia i aparaty	05	0,00	0,00	0,00	0,00	0,00	0,00
7	Urządzenia techniczne	06	1 426 302,67	29 539,69	0,00	1 455 842,36	533 363,69	922 478,67
8	Środki transportowe	07	0,00	0,00	0,00	0,00	0,00	0,00
9	Narzędzia, przyrządy ruchomości	08	212 585,05	7 394,51	0,00	219 979,56	192 034,49	27 935,47
RAZEM!			70 096 626,23	1 383 800,79	0,00	71 480 427,02	14 174 489,07	57 305 937,95
MIEJSKI OŚRODEK POMOCY SPOŁECZNEJ								
Lp.	Wyszczególnienie	Grupa KŚT	Wartość początkowa na 01.01.2023 (011)	Zmiany w roku (+)zwiększenia (-)zmniejszenia		Wartość początkowa po zmianach na 31.12.2023 (011)	Umożliwienia w 2023 (071)	Wartość po umorzeniach na 31.12.2023
1	Grunty	00	61 320,00	0,00	0,00	61 320,00	0,00	61 320,00
2	Budynki i lokale	01	1 317 167,03	0,00	0,00	1 317 167,03	272 105,46	1 045 061,57
3	Maszyny, urządzenia i aparaty ogólnego zastosowania	04	205 442,76	57 331,18	6 000,00	268 773,94	252 152,09	4 621,85
4	Urządzenia techniczne	06	14 906,90	0,00	0,00	14 906,90	11 270,21	3 636,69
5	Narzędzia, przyrządy ruchomości	08	3 684,40	0,00	0,00	3 684,40	3 684,40	0,00
RAZEM!			1 602 521,09	57 331,18	6 000,00	1 665 852,27	535 215,16	1 114 637,11

312

MIEJSKI OSRODEK SPORTU I REKREACJI									
Lp.	Wyszczególnienie	Grupa KST	Wartość początkowa na 01.01.2023 (011)	Zmiany w roku (+)zwiększenia (-)zmniejszenia	Wartość początkowa po zmianach na 31.12.2023 (011)	Umożliżenia w 2023 (071)	Wartość po umorzeniach na 31.12.2023		
1	Grunty	00	5 142 700,00	0,00	5 142 700,00	0,00	5 142 700,00		
2	Budynki i lokale	01	2 194 235,07	0,00	2 194 235,07	482 283,94	1 711 951,13		
3	Obiekty inżynierii lądowej i wodnej	02	7 644 106,61	595 074,00	8 239 180,61	1 814 792,86	6 424 387,75		
4	Maszyny, urządzenia i aparaty ogólnego zastosowania	04	126 189,56	25 000,00	151 189,56	120 354,98	30 834,58		
5	Specjalne maszyny, urządzenia i aparaty	05	173 000,00	0,00	173 000,00	173 000,00	0,00		
6	Urządzenia techniczne	06	6 514,20	0,00	6 514,20	6 514,20	0,00		
7	Narzędzia, przyrządy ruchomości	08	170 996,10	0,00	170 996,10	146 377,24	24 618,86		
RAZEM			15 457 741,54	620 074,00	16 077 815,54	2 743 333,02	13 334 482,52		
FABRYKA KULTURY									
Lp.	Wyszczególnienie	Grupa KST	Wartość początkowa na 01.01.2023 (011)	Zmiany w roku (+)zwiększenia (-)zmniejszenia	Wartość początkowa po zmianach na 31.12.2023 (011)	Umożliżenia w 2023 (071)	Wartość po umorzeniach na 31.12.2023		
1	Grunty	00	39 916,53	0,00	39 916,53	0,00	39 916,53		
2	Budynki i lokale	01	3 549 548,16	0,00	3 549 548,16	432 652,58	3 116 895,58		
3	Urządzenia techniczne	06	137 329,56	0,00	137 329,56	90 837,03	46 492,53		
4	Narzędzia, przyrządy ruchomości	08	95 939,39	0,00	95 939,39	92 307,68	43 631,71		
RAZEM			3 822 733,64	-	3 822 733,64	575 797,29	3 246 936,35		
MIEJSKA BIBLIOTEKA PUBLICZNA									
Lp.	Wyszczególnienie	Grupa KST	Wartość początkowa na 01.01.2023 (011)	Zmiany w roku (+)zwiększenia (-)zmniejszenia	Wartość początkowa po zmianach na 31.12.2023 (011)	Umożliżenia w 2023 (071)	Wartość po umorzeniach na 31.12.2023		
1	Grunty	00	99 450,00	0,00	99 450,00	0,00	99 450,00		
2	Budynki i lokale	01	0,00	0,00	0,00	0,00	0,00		
3	Specjalne maszyny urządzenia i aparaty	05	74 786,38	0,00	74 786,38	39 370,51	35 415,87		
3	Narzędzia, przyrządy ruchomości	08	75 177,60	148 029,89	218 027,49	70 052,86	148 029,89		
RAZEM			249 413,98	148 029,89	397 443,87	109 423,37	288 020,50		

313

URZĄD MIASTA							
Lp.	Wyszczególnienie	Grupa KST	Wartość początkowa na 01.01.2023 (011)	Zmiany w roku (+) zwiększenia (-) zmniejszenia	Wartość początkowa po zmianach na 31.12.2023 (011)	Umorzenia w 2023 (071)	Wartość po umorzeniach na 31.12.2023
1	Grunty	00	287 824 629,95	10 993 748,70 12 045 885,33	286 772 793,32	28 130,87	286 744 662,45
2	Budynki i lokale	01	14 946 868,93	1 138 021,94 0,00	16 084 890,87	4 141 279,05	11 943 611,82
3	Obiekty inżynierii lądowej i wodnej	02	121 553 109,98	12 326 185,06 837 301,22	133 041 993,82	54 368 413,73	78 673 580,09
4	Kooby i maszyny energetyczne	03	254 602,33	105 814,57 37 700,09	322 716,81	171 375,01	151 341,80
5	Maszyny, urządzenia i aparaty ogólnego zastosowania	04	1 201 743,61	759 782,86 330 737,30	1 626 769,97	1 233 274,56	393 514,41
6	Urządzenia techniczne	06	2 789 678,25	1 863 867,13 272 132,57	4 381 412,81	1 344 048,47	3 017 364,34
7	Narzędzia, przyrządy ruchomości	08	217 215,01	16 550,02 63 312,25	170 462,78	138 943,40	31 509,38
RAZEM			428 767 548,06	13 813 201,32	442 380 749,38	61 425 465,09	380 955 284,29
OGOLEM			519 996 584,54	15 868 407,29	535 807 896,98	79 567 723,00	456 240 173,98
GMINA MIASTO REDA							
Lp.	Wyszczególnienie	Grupa KST	Wartość początkowa na 01.01.2023 (011)	Zmiany w roku (+) zwiększenia (-) zmniejszenia	Wartość początkowa po zmianach na 31.12.2023 (011)	Umorzenia w 2023 (071)	Wartość po umorzeniach na 31.12.2023
1	Udziały Gminy w spółkach	x	26 554 850,00	0,00 0,00	26 554 850,00	26 554 850,00	0,00
RAZEM			26 554 850,00	0,00	26 554 850,00	26 554 850,00	0,00

344

GN.3023.1.2024

Informacja o stanie mienia jednostki samorządu terytorialnego

Mieniem komunalnym jest własność i inne prawa majątkowe należące do gminy i jej związków oraz mienie innych gminnych osób prawnych, w tym przedsiębiorstw.

Nabywanie mienia komunalnego następuje:

- 1) na podstawie ustawy - Przepisy wprowadzające ustawę o samorządzie terytorialnym;
- 2) przez przekazanie gminie mienia w związku z utworzeniem lub zmianą granic gminy w trybie, o którym mowa w art. 4; przekazanie mienia następuje w drodze porozumienia zainteresowanych gmin, a w razie braku porozumienia – decyzją Prezesa Rady Ministrów, podjętą na wniosek ministra właściwego do spraw administracji publicznej;
- 3) w wyniku przekazania przez administrację rządową na zasadach określonych przez Radę Ministrów w drodze rozporządzenia;
- 4) w wyniku własnej działalności gospodarczej;
- 5) przez inne czynności prawne;
- 6) w innych przypadkach określonych odrębnymi przepisami (w tym m.in. ustawą o gospodarce nieruchomościami, przepisami wprowadzającymi ustawy reformujące administrację publiczną, ustawą o szczególnych zasadach przygotowania i realizacji inwestycji w zakresie dróg publicznych, ustawą Kodeks cywilny itd.).

Formy gospodarowania mieniem komunalnym szczegółowo reguluje ustawa z dnia 21 sierpnia 1997r. o gospodarce nieruchomościami oraz Kodeks cywilny.

Zgodnie z przepisami w/w ustawy o gospodarce nieruchomościami, z zastrzeżeniami wynikającymi z innych ustaw, nieruchomości stanowiące własność gminy mogą być przedmiotem obrotu. W szczególności nieruchomości mogą być przedmiotem sprzedaży, darowizny, zamiany i zrzeczenia się, oddania w użytkowanie wieczyste, w najem lub dzierżawę, użyczenia, oddania w trwały zarząd, a także mogą być obciążane ograniczonymi prawami rzeczowymi, wnoszone jako wkłady niepieniężne (aporty) do spółek, przekazywane jako wyposażenie tworzonych przedsiębiorstw państwowych oraz jako majątek tworzonych fundacji. Nadto nieruchomości gminne mogą być przekazywane nieodpłatnie w drodze umowy partnerowi prywatnemu lub spółce, w myśl przepisów ustawy z dnia 19 grudnia 2008 r. o partnerstwie publiczno-prywatnym na czas realizacji przedsięwzięcia w ramach partnerstwa publiczno-prywatnego. Nieruchomości gminne mogą być oddane w użytkowanie wieczyste z zastrzeżeniem, że użytkowanie wieczyste ustanawia się wyłącznie na rzecz spółdzielni mieszkaniowych, Krajowego Zasobu Nieruchomości lub też w ramach realizacji rozszerzeń o oddanie nieruchomości gruntowej w użytkowanie wieczyste.

Gmina może rozporządzać mieniem gminnym, w formach prawem przewidzianych, co do którego uregulowany jest stan prawny, czyli mieniem, które ma urządzone księgi wieczyste z wpisem prawa własności na rzecz gminy.

MIENIE GMINY W GMINNYM ZASOBIE NIERUCHOMOŚCI

Zgodnie z przepisem art. 24 ustawy z dnia 21 sierpnia 1997 r. o gospodarce nieruchomościami:

- do gminnego zasobu nieruchomości należą nieruchomości, które stanowią przedmiot własności gminy i nie zostały oddane w użytkowanie wieczyste, oraz nieruchomości będące przedmiotem użytkowania wieczystego gminy,

MS

- gminne zasoby nieruchomości mogą być wykorzystywane na cele rozwojowe gmin i zorganizowanej działalności inwestycyjnej, a w szczególności na realizację budownictwa mieszkaniowego oraz związanych z tym budownictwem urządzeń infrastruktury technicznej, a także na realizację innych celów publicznych,
- podstawą tworzenia gminnych zasobów nieruchomości są studia uwarunkowań i kierunków zagospodarowania przestrzennego gmin, uchwalane na podstawie przepisów o planowaniu i zagospodarowaniu przestrzennym.

W świetle przepisu art. 25 ustawy o gospodarce nieruchomościami gminnym zasobem nieruchomości gospodaruje wójt, burmistrz albo prezydent miasta.

Gospodarowanie zasobem polega w szczególności na wykonywaniu czynności, o których mowa w art. 23 ust. 1, tj.

- ewidencjonowanie nieruchomości zgodnie z katastrzem nieruchomości,
- zapewnić wyceny tych nieruchomości,
- zabezpieczenie nieruchomości przed uszkodzeniem lub zniszczeniem,
- naliczanie należności za nieruchomości udostępniane z zasobu oraz prowadzeniu windykacji tych należności,
- współpraca z innymi organami, które na mocy odrębnych przepisów gospodarują nieruchomościami Skarbu Państwa, a także z właściwymi jednostkami samorządu terytorialnego,
- zbywanie oraz nabywanie, za zgodą rady gminy, nieruchomości wchodzących w skład zasobu, z zastrzeżeniem art. 17 ustawy o g.n.
- wydzierżawianie, wynajem i użyczenie nieruchomości wchodzących w skład zasobu, przy czym umowy zawierane na czas dłuższy niż 3 lata lub czas nieoznaczony wymagają zgody rady gminy,
- podejmowanie czynności w postępowaniu sądowym, w szczególności w sprawach dotyczących własności lub innych praw rzeczowych na nieruchomości, w sprawach o zapłatę należności za korzystanie z nieruchomości, o roszczenia ze stosunku najmu, dzierżawy lub użyczenia, o stwierdzenie nabycia spadku, o stwierdzenie nabycia własności przez zasiedzenie oraz o wpis w księdze wieczystej,
- składanie wniosków o założenie księgi wieczystej dla nieruchomości gminnych oraz o wpis w księdze wieczystej,

Ponadto w ramach gospodarowania gminnym zasobem nieruchomości sporządza się plany wykorzystania zasobu, przygotowuje opracowania geodezyjno-prawne i projektowe, dokonuje się podziałów oraz scaleń nieruchomości, a także wyposaża się je, w miarę możliwości, w niezbędne urządzenia infrastruktury technicznej.

Według stanu na dzień 31.12.2023r. w skład gminnego zasobu wchodzi nieruchomości stanowiące własność i inne prawa majątkowe przysługujące Gminie Miasto Reda o niżcej, odpowiednio wskazanych, powierzchniach:

- 195,2240 ha - stanowiące własność Gminy Miasta Redy,
 - 0,3445 ha - w użytkowaniu wieczystym na prawie własności Skarbu Państwa,
 - 2,8634 ha - umowy od innych podmiotów (PKP, Poczta, Nadleśnictwa)
 - 0,9452 ha - na podstawie umowy użyczenia (parafie; cmentarz i miejsca postojowe)
 - 0,0018 ha - na podstawie umowy użytkowania (PGW Wody Polskie)
- łącznie: 199,3789 ha.

Nieruchomości w gminnym zasobie mają różne przeznaczenie i funkcje, określone w miejscowych planach zagospodarowania przestrzennego, w tym: niezabudowane a przeznaczone pod mieszkalnictwo, usługi i inną działalność gospodarczą, infrastrukturę techniczną, drogi publiczne, drogi wewnętrzne, ciągi piesze, pod projektowane drogi, tereny komunikacji samochodowej, parkingi, teren zieleni i stref ochronnych, oświaty, kultury, sportu i rekreacji, pod lokalizację cmentarzy, zabudowane gminnymi budynkami użytkowymi, budynkami mieszkalnymi oraz budynkami użyteczności publicznej.

Nieruchomości wchodzące w skład gminnego zasobu zostały zewidencjonowane w grupach, według ich przeznaczenia, funkcji i sposobu wykorzystywania, co ułatwia dokonywanie analiz posiadanych zasobów i daje czytelniejszy obraz przy wyborze kierunków i form ich zagospodarowania oraz wykorzystywania w sposób następujący:

I. Nieruchomości wchodzące w skład gminnego zasobu nieruchomości:

L.P.	Opis nieruchomości: wykorzystanie, funkcja, przeznaczenie	Powierzchnia w [ha]
1	Tereny zieleni z ciągami pieszymi, rowy - załącznik nr 1	24,4311
2	Tereny pod infrastrukturę techniczną - załącznik nr 2	0,7557
3	Nieruchomości zabudowane budynkami komunalnymi z lokalami mieszkalnymi - załącznik nr 3.	2,414
4	Nieruchomości w użytkowaniu, w posiadaniu i władaniu - załącznik nr 4	9,3453
5	Nieruchomości w trwałym zarządzie - załącznik nr 4a	13,36
6	Nieruchomości do wykorzystania i zagospodarowania - załącznik nr 5	16,8738
7	Nieruchomości stanowiące własność Gminy Miasta Redy, drogi publiczne i poszerzenie istniejących dróg publicznych zaliczonych do kategorii dróg powiatowych - załącznik nr 6	4,7851
8	Nieruchomości zajęte jako drogi dojazdowe, ciągi piesze, wydzielone pod projektowane: drogi, poszerzenia tych dróg, ciągi piesze, niezaliczone do kategorii dróg gminnych w tym: 1) 22,7867 ha - ciągi piesze, projektowane drogi dojazdowe, 2) 0,5991 ha - poszerzenie istniejących dróg krajowych i wojewódzkich - załącznik nr 7	23,3858
9	Drogi publiczne zaliczone do kategorii dróg gminnych - załącznik nr 8	99,8732
x	Razem	195,224

317

II. Nieruchomości posiadane przez Gminę na podstawie innych tytułów:

L.P.	Opis nieruchomości	Powierzchnia w [ha]
1	Nieruchomości będące w użytkowaniu wiczymym Gminy na gruncie Skarbu Państwa - załącznik nr 10	0,3445
2	Nieruchomości gruntowe użytkowane na podstawie umów dzierżawy od innych podmiotów - załącznik nr 11	2,8634
3	Nieruchomości używane na podstawie umów użyczenia od innych podmiotów - załącznik nr 12	0,9452
4	Nieruchomości użytkowane na podstawie umów użytkowania od innych podmiotów - załącznik nr 13	0,0018
x	Razem	4,1549

Z gminnego zasobu, wymienionego w poz. 6, następuje sukcesywne przeznaczanie nieruchomości do zbycia, a także do czasowego rozdysponowania i wykorzystania, i tak: do czasu faktycznego rozdysponowania gruntów gminy z gminnego zasobu część gruntów jest wydzierżawiana i wynajmowana (umowami dzierżawy i najmu).

W 2023 roku umowami najmu, dzierżawy i użyczenia rozdysponowano łącznie 3,1398 ha, w tym na cele:

– bazy, składy, przemysłowe	pow. 0,1570 ha,
– parkingi, komunikacyjne	pow. 0,3788 ha,
– handlowe	pow. 0,1036 ha,
– ogrody przydomowe	pow. 0,1746 ha,
– sport i rekreacja	pow. 0,1600 ha,
– automaty sprzedające	pow. 0,0003 ha,
– oświata	pow. 0,0954 ha,
– pergole, śmietniki, mała arch., pomniki, infrastruktura techniczna	pow. 0,0684 ha,
– kontenery na odzież używaną	pow. 0,0023 ha,
– zagrodowe	pow. 0,0200 ha,
– rolne	pow. 0,1327 ha,
– działalność niezarobkowa	pow. 0,1759 ha,
– nieodpłatne użyczenie i użytkowanie (Ochotnicza Straż Pożarna, boisko miejskie, biblioteczka plenerowa)	pow. 1,6708 ha,

Powierzchnia gruntów wynajmowanych w danym roku jest wielkością zmienną, ulega zwiększeniu bądź zmniejszeniu z powodu rozwiązania umowy przed upływem umownego terminu jej zawarcia lub jej wygaśnięcia, a w związku z tym dochody z tytułu umów są również wielkością zmienną.

Na dzień 31.12.2023 roku w gminnym zasobie pozostawały nieruchomości zabudowane niżej opisanymi budynkami i lokalami użytkowymi:

– przy ul. Gdańskiej 17	o pow. użytkowej	100,00 m ² ,
– przy ul. Gdańskiej 16	o pow. użytkowej	95,00 m ² .

– przy ul. Ceynowy 2B	o pow. użytkowej	95,00 m ² ,
– przy ul. Zbożowej	o pow. użytkowej	66,00 m ² ,
– przy ul. Łąkowej	o pow. użytkowej	27,50 m ² ,
– przy ul. Gniewowskiej 10	o pow. użytkowej	113,20 m ² ,
– przy ul. Gdańskiej 55 (były komisariat)	o pow. użytkowej	111,13 m ² ,
– przy ul. Norwida (była SW3)	o pow. użytkowej	194,62 m ² ,
– stacja transformatorowa (w budynku Sw3)	o pow. użytkowej	25,38 m ² ,

z których umowami najmu, rozdysponowane są zabudowane nieruchomości położone:

- przy ul. Gdańskiej 17 – na cele usługowo-handlowe (fryzjer) do 31.10.2026 r.
- przy ul. Gdańskiej 17 – na cele usługowo-handlowe (sklep medyczny) do 30.09.2025 r.
- przy ul. Gdańskiej 16 - na cele handlowo-usługowe do 31.12.2025 r.
- przy ul. Gdańskiej 55 – na cele statutowe organizacji i stowarzyszeń do 31.12.2023 r.
- przy ul. Norwida (część SW3 25,38 m²) stacja transformatorowa - umowa zawarta na czas nieokreślony.
- przy ul. Norwida (część SW3 194,62 m²) na cele z zakresu oświaty, sportu i rekreacji (prywatna szkoła) do 31.05.2026r.
- przy ul. Łąkowej - na cele usługowe (usługi szewskie) do 31.05.2026 r.
- przy ul. Gniewowskiej – na cele statutowe ZHP (harcówka) do 30.09.2027 r.
- przy ul. Gniewowskiej – na cele garażowe do 31.12.2023r.
- przy ul. Zbożowej – na cele składowania płodów rolnych do 31.07.2024 r.

Łączna powierzchnia lokali i budynków użytkowych, rozdysponowanych umowami najmu wyniosła: 732,83 m².

Mienie gminy rozporządzone w wyżej wymienionych formach przysparza wymierny coroczny dochód w budżecie gminy, opisany w pozycji dochody z najmu i dzierżaw. Sukcesywnie analizuje się stan posiadanego mienia i podejmuje się prawem przewidziane decyzje w celu właściwej i racjonalnej gospodarki tym mieniem.

Przeznaczenie nieruchomości gminy do zbycia, a przede wszystkim skuteczne ich zbycie (sprzedaż, oddanie w użytkowanie wieczyste) powoduje uszczuplenie majątku gminy z jednoczesnym przysporzeniem dochodów w budżecie gminy na finansowanie zadań gminy przewidzianych w budżecie.

Gminie przysługują również inne prawa majątkowe niż prawo własności, ustanowione na podstawie stosownych tytułów i obejmują one:

- powierzchnię 0,3445 ha w użytkowaniu wieczystym - nieruchomości będące własnością Skarbu Państwa, przeznaczone pod zabudowę mieszkaniową jedno- i wielorodzinną, usługi, pod wczel przesiadkowy i ogólnodostępny plac postojowy z ciągiem pieszym. Opłata roczna z tytułu użytkowania wieczystego za 2023r. wyniosła 5.530,44 zł (zał. Nr 10).
- powierzchnię 0,0018 ha na podstawie umowy użytkowania zawartej do 14.04.2026r. pomiędzy Gminą a Państwowym Gospodarstwem Wodnym Wody Polskie RZGW w Gdańsku ul. Rogaczewskiego o nieodpłatnym użytkowaniu działek na przystań kajakową,
- powierzchnię 0,7942 ha na podstawie umowy użyczenia zawartej na czas nieokreślony pomiędzy gminą a Parafią Rzymsko-Katolicką p.w. Wniebowzięcia NMP w Redzie o nieodpłatnym użytkowaniu działki gruntu stanowiącej teren cmentarza przy ul. Gdańskiej, – powierzchnia w stosunku do roku poprzedniego nie uległa zmianie,
- powierzchnię 0,1510 ha na podstawie umowy użyczenia zawartej na czas nieokreślony pomiędzy Gminą a Parafią Rzymsko-Katolicką p.w. NMP Nieustającej Pomocy w Redzie o nieodpłatnym użytkowaniu działki nr 10/18 (obręb 5), na której zostały urządzone ogólnodostępne miejsca postojowe.

Łączna powierzchnia gruntów użyczonych na rzecz Gminy wynosi: 0,9452 ha

Na podstawie umów dzierżawy:

- powierzchnię 0,0008 ha na podstawie umowy dzierżawy zawartej pomiędzy Gminą a Poczta Polska – ciąg pieszki przy poczcie. Czyszn z tytułu dzierżawy za rok 2023 wyniósł 467,64 zł brutto. Czyszn jest corocznie waloryzowany średniorocznym wskaźnikiem wzrostu cen towarów i usług,
- powierzchnię 1,5053 ha na podstawie umowy dzierżawy zawartej pomiędzy Gminą a PKP – węzeł obsługi komunikacyjnej przy dworcu PKP. Czyszn z tytułu dzierżawy za rok 2023 wyniósł 17.774,64 zł brutto. Czyszn jest waloryzowany średniorocznym wskaźnikiem wzrostu cen towarów i usług,
- powierzchnię 0,2547 ha na podstawie umowy dzierżawy zawartej pomiędzy Gminą a Nadleśnictwem Gdańsk – droga dojazdowa. Czyszn z tytułu dzierżawy za rok 2023 wyniósł 10.201,25 zł brutto. Czyszn jest waloryzowany średniorocznym wskaźnikiem wzrostu cen towarów i usług,
- powierzchnię 0,0450 ha na podstawie umowy dzierżawy zawartej pomiędzy Gminą a Nadleśnictwem Wejherowo – tereny komunikacyjne wokół Szkoły Podstawowej Nr 5. Czyszn z tytułu dzierżawy za rok 2023 wyniósł 1.564,34 zł brutto. Czyszn jest waloryzowany średniorocznym wskaźnikiem wzrostu cen towarów i usług,
- powierzchnię 1,0576 ha na podstawie umowy dzierżawy zawartej pomiędzy Gminą a Nadleśnictwem Gdańsk – droga dojazdowa wraz z miejscami postojowymi dla osób odwiedzających cmentarz. Czyszn z tytułu dzierżawy za rok 2023 wyniósł 20.377,30 zł brutto. Czyszn jest waloryzowany średniorocznym wskaźnikiem wzrostu cen towarów i usług.

Łączna powierzchnia gruntów dzierżawionych przez Gminę wynosi: 2,8634 ha

Przeważająca część nieruchomości wchodzących w skład gminnego zasobu nieruchomości z uwagi na ich funkcję, przeznaczenie oraz sposób wykorzystywania i zagospodarowania, zostaje wyłączona ze swobodnego rozdysponowania.

Powyższe dotyczy:

- 1) terenów zieleni, wymienionych wyżej w pozycji 1,
- 2) nieruchomości zabudowanych komunalnymi budynkami mieszkalnymi, wymienionymi wyżej w pozycji 3, wchodzącymi wraz z mieszkaniami komunalnymi i socjalnymi w skład mieszkaniowego zasobu gminy, tworzonego w ramach zadań własnych gminy na poprawę warunków oraz potrzeb mieszkaniowych wspólnoty samorządowej.
Wydatki i dochody związane z gospodarowaniem tym zasobem gminy określają odrębne przepisy i uchwały organów gminy.
Rozdysponowanie w drodze sprzedaży niektórych z nieruchomości wchodzących w skład w/w zasobu możliwe będzie i odnosić się może do nieruchomości wolnych i bez obciążeń, czyli dopiero po zapewnieniu dotychczasowym najemcom innych lokali,
- 3) nieruchomości łącznego obszaru 128,0441 ha wymienione wyżej w poz. 7, 8, 9, stanowiące drogi: obejmujące publiczne drogi gminne i poszerzenie istniejących publicznych dróg gminnych, ciągi pieszki i pieszo-jezdne, grunty pod projektowane ulice i ich poszerzenie niezliczone do kategorii publicznych dróg gminnych oraz zajęte pod drogi zaliczone odpowiednimi uchwałami do dróg powiatowych, a także na poszerzenie istniejących dróg wojewódzkich i krajowych.

Zgodnie z przepisami ustawy z dnia 21 marca 1985 r. o drogach publicznych, drogi krajowe stanowią własność Skarbu Państwa a drogi wojewódzkie, powiatowe i gminne stanowią odpowiednio własność właściwego samorządu województwa, powiatu lub gminy. Zarządca drogi sprawuje nieodpłatny, trwały zarząd gruntami w pasie drogowym. Burmistrz Miasta jest zarządcą dróg gminnych na mocy ustawy o drogach publicznych, a na podstawie zawartego porozumienia z dnia 28 kwietnia 2003 r. z Powiatem Wejherowskim

sprawuje również zarząd drogami powiatowymi, położonymi w granicach administracyjnych miasta Redy.

O B R Ó T MIENIEM GMINY
WCHODZĄCYM W SKŁAD GMINNEGO ZASOBU NIERUCHOMOŚCI

Nr załącznika	Stan (ha) na 31.12.2022r.	Zwiększenie ha	Zmniejszenie ha	Stan (ha) na 31.12.2023r.
Załącznik 1 tereny zieleni z ciągami pieszymi, rowy	24,5871	1,9773	- 2,1333	24,4311
Załącznik 2 tereny pod infrastrukturę techniczną	1,2930	0,2107	-0,7480	0,7557
Załącznik 3 zabudowane budynkami komunalnymi z lokalami mieszkalnymi	2,4140	-	-	2,4140
Załącznik 4 nieruchomości w użytkowaniu, w posiadaniu i władaniu	9,3453	-	-	9,3453
Załącznik 4a nieruchomości w trwałym zarządzie	12,5463	0,8137	-	13,3600
Załącznik 5 nieruchomości do wykorzystania i zagospodarowania	15,8445	3,0834	-2,0541	16,8738
Załącznik 6 nieruchomości stanowiące własność Gminy Miasta Redy, drogi publiczne i poszerzenie istniejących dróg publicznych zaliczonych do kategorii dróg powiatowych	4,8440	-	-0,0589	4,7851
Załącznik 7 nieruchomości zajęte jako drogi dojazdowe, ciągi pieszce, wydzielone pod projektowane drogi, poszerzenia tych dróg, ciągi pieszce, drogi wewnętrzne, drogi niezaliczone do kategorii dróg publicznych	19,8260	4,8451	-1,2853	23,3858
Załącznik 8 drogi publiczne zaliczone do kategorii dróg gminnych	96,6859	3,2685	-0,0812	99,8732
razem	187,3861	14,1987	-6,3608	195,2240

ZWIĘKSZENIE mienia gminy

W 2023 r. gminny zasób został **zwiększony** o niżej opisane mienie (o łącznej powierzchni **8,1291 ha**):

- nieruchomości o pow. 0,4955 ha - przejęte przez Gminę Miasto Reda pod drogi gminne, z mocy prawa, po podziałach nieruchomości dokonanych na wnioski właścicieli,
- o pow. 7,4587 ha – przejęte umowami darowizny od Skarbu Państwa i od osób fizycznych, pod drogi publiczne gminne i pod zintegrowany węzeł przesiadkowy
- o pow. 0,0646 ha - przejęte pod drogi gminne w trybie ustawy o szczególnych zasadach przygotowania i realizacji inwestycji w zakresie dróg publicznych - ul. Pasierba oraz ul. Konopnickiej
- nabycie udziału 1/3 części w nieruchomości o pow. 0,1103 ha.

Zwiększenie mienia w obrębie zasobu – przeniesienie między załącznikami (łączna powierzchnia 6,0696 ha).

W wyniku dokonanych podziałów i wydzielenia nieruchomości zgodnie z ich przeznaczeniem w miejscowych planach zagospodarowania przestrzennego nastąpiło przeniesienie działek, w ramach istniejącego zasobu, pomiędzy załącznikami (zgodnie z aktualnym przeznaczeniem), skutkiem czego nastąpiło m.in. zwiększenie powierzchni gruntów w następujących załącznikach:

- w zał. 1 o 0,5642 ha (po przeniesieniu z załączników 5, 7 i 8),
- w zał. 2 o 0,2107 ha (po przeniesieniu z załączników 1,7 i 8),
- w zał. 4a o 0,8137 ha (po przeniesieniu z zał. 5),
- w zał. 5 o 3,0834 ha (po przeniesieniu z załączników 1,2,6,7 i 8),
- w zał. 7 o 0,7792 ha (po przeniesieniu z załączników 1,2 i 5),
- w zał. 8 o 0,6184 ha (po przeniesieniu z zał. 1 i zał. 5).

Zwiększenie mienia najczęściej skutkuje zobowiązaniami finansowymi gminy, które w 2023r. objęły:

- 1) ustalanie w drodze ugody i wypłacanie odszkodowania za działki gruntu wydzielane (na wnioski ich właścicieli) pod drogi gminne, które z mocy prawa przeszły na własność gminy i za które byłym właścicielom przysługuje ustawowe roszczenie o odszkodowanie. W przypadku, gdy nie dojdzie do zawarcia ugody, na wniosek właściciela, odszkodowanie ustala się i wypłaca według trybu i zasad obowiązujących przy wywłaszczeniu nieruchomości.
Powyższe zasady określają przepisy art. 98 ust. 3 w związku z art. 98 ust. 1 ustawy z dnia 21 sierpnia 1997r. o gospodarce nieruchomościami,
- 2) wypłatę ceny nabycia nieruchomości,
- 3) realizację roszczeń odszkodowawczych za nieruchomości lub ich części, które z mocy prawa, w trybie przepisów ustawy z dnia 10 kwietnia 2003 r. o szczególnych zasadach przygotowania i realizacji inwestycji w zakresie dróg publicznych przeszły na własność Gminy Miasta Redy na podstawie ostatecznych decyzji „ZRID”. Decyzje ustalające odszkodowania za przejęte nieruchomości wydaje organ, który wydał decyzję o zezwoleniu na realizację inwestycji drogowej – w przypadku dróg gminnych organem właściwym jest starosta, w terminie 30 dni od dnia, w którym w/w decyzja stała się ostateczna. Ustalone odszkodowanie wypłaca się w terminie 14 dni od dnia kiedy decyzja stanie się ostateczna.

Nabycie przez gminę prawa własności micnia w sposób określony wyżej wymaga ciągłej analizy i oceny stanu finansowego gminy w celu zabezpieczenia i takiego rozłożenia w czasie wydatków na odszkodowania, aby nie nastąpiło zachwianie równowagi budżetowej. Również trzeba mieć na uwadze skutki finansowe, leżące po stronie gminy, za nieterminowe dokonanie wypłaty skutecznie ustalonych odszkodowań bądź innych roszczeń.

Z w/w tytułów gmina wydatkowała kwotę 147.500,70 zł.

Zobowiązania gminy, o których mowa wyżej mogą być złagodzone poprzez właściwą i rzetelną analizę i ocenę skutkującą podjęciem decyzji o ustaleniu i zobowiązaniu do uiszczenia opłaty adiacenckiej z tytułu wzrostu wartości nieruchomości w związku z jej podziałem w stosunku do właścicieli nieruchomości występujących o podział nieruchomości, jak również z roszczeniami o ustalenie odszkodowania za działki gruntu wydzielone pod drogi gminne, które za odszkodowaniem przechodzą na własność gminy.

Stosownie do treści art. 98a ustawy z dnia 21 sierpnia 1997 r. o gospodarce nieruchomościami, właściwy organ może ustalić w drodze decyzji opłatę adiacencką jeżeli w wyniku podziału nieruchomości dokonanego na wniosek właściciela lub użytkownika wieczystego wzrośnie jej wartość. Wysokość stawki procentowej opłaty adiacenckiej ustala rada gminy. Zgodnie z aktualnie obowiązującymi przepisami maksymalna wysokość stawki wynosi 30% różnicy wartości nieruchomości.

Na podstawie zawartej w ustawie delegacji Rada Miejska w Redzic uchwałą z dnia 30.10.2007 r. ustaliła stawki procentowe opłaty adiacenckiej w wysokości 30% różnicy wartości nieruchomości stosowanej do ustalenia opłaty adiacenckiej związanej ze wzrostem wartości nieruchomości w wyniku jej podziału w przypadku gdy następuje wydzielenie działek gruntu pod drogi publiczne lub pod poszerzenie istniejących dróg publicznych oraz w wysokości 25% gdy w wyniku podziału nieruchomości nie następuje wydzielenie działek gruntu pod drogi publiczne lub poszerzenie istniejących dróg publicznych. W wykonaniu przepisów w/w ustawy i postanowień uchwały Rady Miejskiej, każdorazowo ocenia i analizuje się zasadność wszczynania postępowań.

W okresie objętym niniejszą informacją, po analizie wydanych decyzji o podziale nieruchomości, wszczęto 9 postępowań o ustalenie opłaty adiacenckiej:

- 1) w 4 przypadkach nie nastąpił wzrost wartości nieruchomości po podziale i wydano decyzje o umorzeniu postępowania,
- 2) w 3 przypadkach wydane zostały decyzje o ustaleniu opłaty adiacenckiej, w których ustalono opłaty, płatne jednorazowo na łączną kwotę 6.252,50 zł,
- 3) w 2 przypadkach postępowanie jest w toku.

Ustalanie opłat adiacenckich z tytułu wzrostu wartości nieruchomości w związku z ich podziałem, dokonanym na wniosek właścicieli nieruchomości, przynosić może realne korzyści finansowe dla gminy. Jednak ustalenie tej opłaty nie jest popularnym i często nieakceptowanym zobowiązaniem przez właścicieli nieruchomości, decydujących się na podział swoich nieruchomości.

OBRÓT
MIENIEM GMINY POSIADANYM NA PODSTAWIE RÓŻNYCH TYTUÓW

Nr załącznika Opis nieruchomości	Stan na 31.12.2022	zwiększenie	zmniejszenie	Stan n 31.12.2023
Załącznik nr 9 - nieruchomość będąca współwłasnością Gminy w udziale 2/3 części z innymi podmiotami	0,1103	-	-0,1103	0
Załącznik nr 10 - nieruchomości będące w użytkowaniu wieczystym Gminy na gruncie Skarbu Państwa	0,3445	-	-	0,3445
Załącznik nr 11 - nieruchomości dzierzawione od innych podmiotów	2,9550	-	-0,0916	2,8634
Załącznik nr 12 - nieruchomości będące w użyczeniu od innych podmiotów	1,5348	-	-0,5896	0,9452
Załącznik nr 13 - nieruchomości będące w użytkowaniu od innych podmiotów	0,0018	-	-	0,0018
razem	4,9464	-	-0,7915	4,1549

W 2023r. została zawarta umowa nabycia udziału 1/3 części w nieruchomości, na mocy której Gmina stała się jedynym właścicielem tej nieruchomości. Przedmiotowa działkę przeniesiono do zał. Nr 7.

W 2023r. rozwiązano umowy dzierżawy nr 4/ZG/2217/2021 z dnia 30.03.2021r. ze Skarbem Państwa - Państwowym Gospodarstwem Leśnym Lasy Państwowe Nadleśnictwem Gdańsk z siedzibą w Gdyni - zmniejszenie w zał. nr 11.

W 2023r. zmieniono faktycznie dzierżawioną powierzchnię-zmniejszenie w zał. nr 12.

324

ZMNIĘJSZENIE mienia gminy

W 2023 r. gminny zasób nieruchomości został zmniejszony o niżej opisane mienie (o łącznej powierzchni 0,2912 ha):

- o pow. 0,0603 ha – w wyniku sprzedaży nieruchomości w drodze bezprzetargowej, na poprawę warunków zagospodarowania nieruchomości przyległych. Cena sprzedaży ustalona została na łączną kwotę 153.270,30 zł brutto z zapłatą jednorazową, w tym z zastosowaniem 50% bonifikaty (ustalonej zgodnie z uchwałą Nr XXIX/315/2021 Rady Miejskiej w Redzie z dnia 25 lutego 2021r.) na kwotę 56.961,30 zł, a bez bonifikaty na kwotę 96.300,- zł,
- o pow. 0,00591 ha – w wyniku sprzedaży nieruchomości w drodze przeprowadzonych przetargów ograniczonych za cenę 139.900,20 brutto,
- o pow. 0,1076 ha – w wyniku sprzedaży nieruchomości w drodze przeprowadzonego przetargu ograniczonego za cenę 385.113 brutto,
- o pow. 0,00060 ha – w związku z przeniesieniem nieruchomości gminnej w zamian za należne odszkodowanie za przejęcie, z mocy prawa, w wyniku podziału, działki wydzielonej pod drogę publiczną, w trybie art. 98 ust. 1 ustawy z dnia 21 sierpnia 1997r. o gospodarce nieruchomościami (wartość przekazanej nieruchomości wyniosła 10.860,90 zł brutto, a należne odszkodowanie 356,70 zł).
- o pow. 0,0580 ha - przejęte przez Powiat Wejherowski pod drogę powiatową w trybie ustawy o szczególnych zasadach przygotowania i realizacji inwestycji w zakresie dróg publicznych - ul. Gniewowska,
- o pow. 0,0002 ha - nieruchomość zdjęta z zasobu w wyniku wewnętrznej weryfikacji zasobu.

Do czynności cywilno-prawnych związanych ze zwiększeniem albo zmniejszeniem mienia gminnego z zasobu nieruchomości w związku z jego zbyciem, nabyciem lub zamianą, Burmistrz Miasta Redy, jako organ wykonawczy i gospodarujący mieniem gminy, legitymował się ważnymi uchwałami Rady Miejskiej w Redzie, tj. organu właściwego do rozporządzania majątkiem gminy w rozumieniu przepisów ustawy o samorządzie gminnym.

Niezależnie od wyżej wskazanych, dokonanych transakcji sprzedaży i uzyskanych z tego tytułu dochodów tut. Gmina w 2023 roku uzyskała także dochody z rat przypadających do zapłaty w 2023r. z tytułu zbycia mienia (w drodze bezprzetargowej) w latach poprzednich.

Zmniejszenie mienia w obrębie zasobu – przeniesienie między załącznikami (powierzchnia 6,0696 ha).

Na skutek dokonanych podziałów i wydzielenia nieruchomości zgodnie z ich przeznaczeniem w miejscowych planach zagospodarowania przestrzennego nastąpiło przeniesienie działek, w ramach istniejącego zasobu, pomiędzy załącznikami (zgodnie z aktualnym przeznaczeniem), co (oprócz wyżej opisanego zwiększenia) spowodowało również zmniejszenie powierzchni gruntów w następujących załącznikach:

- w zał. 1 o 2,1333 ha (przeniesienie do załączników 2, 5, 7 i 8),
- w zał. 2 o 0,7480 ha (przeniesienie do załączników 5 i 7),
- w zał. 5 o 1,8349 ha (przeniesienie do załączników 1, 7 i 8),
- w zał. 6 o 0,0589 ha (przeniesienie do załącznika 5),
- w zał. 7 o 1,2656 ha (przeniesienie do załączników 1, 2 i 5),
- w zał. 8 o 0,0289 ha (przeniesienie do załącznika 5).

MIENIE GMINY rozdysponowane w użytkowanie wieczyste:

Gminie przysługuje również prawo własności nieruchomości, które zostały rozdysponowane w użytkowanie wieczyste osobom prawnym i fizycznym.

Nieruchomości będące w użytkowaniu wieczystym stanowią łączną powierzchnię 63,9511 ha, zostały zewidencjonowane w grupach według podmiotów oraz odpłatności za użytkowanie wieczyste, w sposób następujący:

L.P.	Opis nieruchomości	Powierzchnia w [ha]
1	Nieruchomości w odpłatnym współ-użytkowaniu wieczystym przez osoby fizyczne i prawne - załącznik nr 14	0,3585
2	Nieruchomości w nieodpłatnym użytkowaniu wieczystym osób fizycznych - załącznik nr 15	0,2253
3	Nieruchomości w odpłatnym użytkowaniu wieczystym przez osoby fizyczne - załącznik nr 16	1,9613
4	Nieruchomości w nieodpłatnym użytkowaniu wieczystym osób prawnych - załącznik nr 17	12,1453
5	Nieruchomości w odpłatnym użytkowaniu wieczystym przez osoby prawne - załącznik nr 18	49,1723
6	Nieruchomości w odpłatnym współużytkowaniu wieczystym osób fizycznych - załącznik nr 19	0,0884
x	Razem	63,9511

Skutki rozdysponowania mienia gminy w użytkowanie wieczyste:

Nieruchomości stanowiące własność gminy, oddane w użytkowanie wieczyste nie wchodzi w skład gminnego zasobu nieruchomości.

Poprzez ustanowienie prawa użytkowania wieczystego na gminnych nieruchomościach gruntowych, gmina jako właściciel nie traci jej własności, natomiast uzyskanie tych praw i ich wykonywanie przez użytkowników wieczystych następuje za odpłatnością w postaci uiszczania właścicielowi (gminie) opłat rocznych, z wyłączeniem przypadków nieodpłatnego wykonywania nabytych praw np. w przypadku wymogu wniesienia opłaty jednorazowo za cały okres trwania użytkowania wieczystego lub zamiany nieruchomości na prawo użytkowania wieczystego ustanawianego na mocy wcześniej obowiązujących przepisów lub też w przypadkach wynikających z ustawy o pracowniczych ogrodach działkowych.

Oplaty roczne wnoszone są przez użytkowników wieczystych przez cały czas trwania użytkowania wieczystego, w terminie do dnia 31 marca każdego roku, z góry za dany rok.

Przepisy ustawy o gospodarce nieruchomościami dopuszczają również możliwość ustalenia innego terminu zapłaty opłaty rocznej, jednak nieprzekraczającego danego roku kalendarzowego, na wniosek użytkownika wieczystego złożony nie później niż do dnia 15 marca każdego roku.

Z powyższego przywileju w 2023 roku skorzystało 3 użytkowników wieczystych na kwotę 68.542,42 zł, a termin uiszczenia opłaty ustalono w 1 przypadku na 31 października 2023r. i w 2 przypadkach na 15 grudnia 2023r.

Oplaty z tytułu użytkowania wieczystego ustala się według stawki procentowej wynoszącej od 0,3% do 3% ceny lub wartości nieruchomości, w zależności od celu na jaki nieruchomość została oddana w użytkowanie wieczyste, co określa przepis art. 72 ust. 3 ustawy o gospodarce nieruchomościami.

W oparciu o powyższe przepisy na 2023 rok ustalono opłaty roczne w łącznej kwocie 580.498,05 zł i dotyczyły niżej wymienionych tytułów:

- 1) prawa użytkowania i współużytkowania wieczystego przysługującego osobom fizycznym 80.878,35 zł,
- 2) prawa użytkowania wieczystego i współużytkowania wieczystego przysługującego osobom prawnym 499.619,70 zł.

Ustalone opłaty roczne są dochodem gminy, przy czym wpływy z tego tytułu mogą być mniejsze w związku ze skorzystaniem przez użytkowników wieczystych z możliwości udzielenia ustawowej 50% bonifikaty dla osób fizycznych będących użytkownikami wieczystymi nieruchomości gruntowych przeznaczonych lub wykorzystywanych na cele mieszkaniowe. Z bonifikaty skorzystać mogą również Spółdzielnie Mieszkaniowe dla swoich członków, spełniających kryteria o niskich dochodach i spełniających przesłanki udzielenia tej bonifikaty określone w art. 74 ustawy o gospodarce nieruchomościami.

Z bonifikaty wyżej opisanej korzystają zarówno osoby fizyczne jak i spółdzielnie mieszkaniowe po uprzednim złożeniu udokumentowanego wniosku i spełnieniu ustawowej przesłanki do udzielenia bonifikaty w danym roku.

W 2023r. z prawa do bonifikaty nie skorzystał żaden użytkownik wieczysty.

Grunty gminy oddane w użytkowanie wieczyste poddawane są ocenie w zakresie oszacowania ich wartości w celu ustalenia czy zachodzą przesłanki do dokonania z urzędu aktualizacji opłat rocznych z tytułu użytkowania wieczystego. Opłata roczna podlega aktualizacji nie częściej niż raz na trzy lata, jeżeli wartość tej nieruchomości ulegnie zmianie. Zaktualizowaną opłatę roczną ustala się przy zastosowaniu dotychczasowej stawki procentowej, od wartości nieruchomości określonej na dzień aktualizacji opłaty.

Aktualizacji opłaty dokonuje burmistrz w formie „wypowiedzenia dotychczasowej opłaty i oferty nowej opłaty”.

Ostatnia aktualizacja opłat rocznych z tytułu użytkowania wieczystego nieruchomości stanowiących własność Gminy Miasto Reda została przeprowadzona z urzędu w 2022 roku. Wobec czego opłaty roczne za użytkowanie wieczyste pozostają aktualne i nie było uzasadnienia do przeprowadzania w 2023 roku kolejnej aktualizacji opłat.

O B R Ó T MIENIEM BĘDĄCYM W UŻYTKOWANIU WIECZYSTYM

Nr załącznika, opis nieruchomości	Stan na 31.12.2022	zwiększenie	zmniejszenie	Stan na 31.12.2023
Załącznik nr 14 - nieruchomości we współużytkowaniu wieczystym osób fizycznych i prawnych	0,3613	-	-0,0028	0,3585
Załącznik nr 15 - nieruchomości w nieodpłatnym użytkowaniu wieczystym przysługującym osobom fizycznym	0,2674	-	-0,0421	0,2253
Załącznik nr 16 - nieruchomości w użytkowaniu wieczystym przysługującym osobom fizycznym	2,1912	-	- 0,2299	1,9613
Załącznik nr 17 - nieruchomości w nieodpłatnym użytkowaniu wieczystym przysługującym osobom prawnym	12,1453	-	-	12,1453
Załącznik nr 18 - nieruchomości w użytkowaniu wieczystym przysługującym osobom prawnym	49,7426	-	- 0,5703	49,1723
Załącznik nr 19 - nieruchomości we współużytkowaniu wieczystym osób fizycznych	0,1528	-	-0,0644	0,0884
razem	64,8606	-	-0,9095	63,9511

W 2023r. nie było żadnych przesunięć w obrębie użytkowania wieczystego

Z M N I E J S Z E N I E użytkowania wieczystego

W 2023 r. użytkowanie wieczyste zmniejszyło się o niżej opisane mienie (o łącznej powierzchni 0,9095 ha):

- o pow. 0,7641 ha na skutek sprzedaży prawa użytkowania wieczystego na własność. Cena nabycia ustalona na kwotę 903.006,96 zł brutto, z czego kwota 556.242,90 zł została zapłacona jednorazowo, a kwota 346.764,06 została rozłożona na 10 rat,

328

- o pow. 0,0644 ha na skutek przekształcenia, w drodze decyzji administracyjnej, dokonanego na podstawie przepisów ustawy z dnia 29 lipca 2005r. o przekształceniu prawa użytkownika wieczystego w prawo własności nieruchomości. Oplata za przekształcenie może być zapłacona jednorazowo – z przywilejem udzielenia niższej opisaną bonifikaty, lub może zostać rozłożona, na wniosek użytkownika wieczystego, na raty, na czas nie krótszy niż 10 lat i nie dłuższy niż 20 lat, chyba że wnioskodawca wystąpi o okres krótszy niż 10 lat. Oplata z tytułu wyżej opisanego przekształcenia wyniosła 43.939,80 zł i została uiszczona jednorazowo, z zastosowaniem 10% bonifikaty, ustalonej zgodnie z niżej przywołaną uchwałą V/53/2015 z dnia 25 lutego 2015r., zmienionej uchwałą z dnia 19 grudnia 2018r.,
- o pow. 0,0579 ha na skutek przekształcenia z mocy prawa, w myśl przepisów ustawy z dnia 20 lipca 2018r. o przekształceniu prawa użytkownika wieczystego gruntów zabudowanych na cele mieszkaniowe w prawo własności tych gruntów. Oplata roczna za w/w przekształcenie ustalona została na kwotę 1.120,70 zł i została uiszczona. Oplatę za przekształcenie dokonane w tym trybie wnosi się przez okres 20 lat, przy czym właściciel w każdym czasie trwania obowiązku wnoszenia opłat może zgłosić zamiar jednorazowego jej wniesienia w kwocie pozostającej do spłaty i skorzysta z przysługującej bonifikaty, wg. zasad niżej opisanych,
- o pow. 0,0199 ha – wygaszenie użytkownika wieczystego na skutek przejęcia przez Powiat Wejherowski pod drogę powiatową w trybie ustawy o szczególnych zasadach przygotowania i realizacji inwestycji w zakresie dróg publicznych - ul. Gniewowska,
- o pow. 0,0004 ha – wygaszenie użytkownika wieczystego na skutek przejęcia przez Gminę Miasto Reda pod drogę gminną w trybie ustawy o szczególnych zasadach przygotowania i realizacji inwestycji w zakresie dróg publicznych - ul. Konopnickiej,
- o pow. 0,0028 ha – ubytek powierzchni wykazany w wyniku podziału

Zgodnie z obowiązującymi przepisami są trzy drogi przekształcenia użytkownika wieczystego we własność.

Pierwsza z nich, to tzw. wykup nieruchomości na własność w formie umowy cywilnoprawnej, czyli sprzedaż tej nieruchomości przez jednostkę samorządu terytorialnego na rzecz użytkownika wieczystego. Sposób ten został uregulowany w *ustawie z dnia 21 sierpnia 1997r. o gospodarce nieruchomościami*. W oparciu o przepisy w/w ustawy nieruchomość gruntowa oddana w użytkowanie wieczyste może być sprzedana wyłącznie użytkownikowi wieczystemu, w drodze bezprzetargowej. Postępowanie o wykup nieruchomości wszczynają się na wniosek zainteresowanego użytkownika wieczystego.

Nabywanie na własność nieruchomości będącej w użytkowaniu wieczystym następuje odpłatnie, w formie aktu notarialnego. Przy sprzedaży nieruchomości w drodze bezprzetargowej cenę nieruchomości ustala się w wysokości nie niższej niż jej wartość. Do dnia 31 sierpnia 2023r., czyli do dnia wejścia w życie przepisów zmieniających ustawę o gospodarce nieruchomościami cenę nieruchomości sprzedawanej jej użytkownikowi wieczystemu ustalano w następujący sposób: na poczet ceny nieruchomości gruntowej sprzedawanej jej użytkownikowi wieczystemu zalicza się kwotę równą wartości prawa użytkownika wieczystego tej nieruchomości, określoną według stanu na dzień sprzedaży. Wartości nieruchomości określa rzeczoznawca majątkowy w formie operatu szacunkowego.

Wprowadzone zmiany w/w objęły zasady ustalania ceny nieruchomości sprzedawanej jej użytkownikowi wieczystemu. Cenę nieruchomości gruntowej niewykorzystywanej do prowadzenia działalności gospodarczej, sprzedawanej jej użytkownikowi wieczystemu, ustala się jako dwudziestokrotność kwoty stanowiącej iloczyn dotychczasowej stawki procentowej opłaty rocznej z tytułu użytkownika wieczystego oraz wartości nieruchomości gruntowej określonej na dzień zawarcia umowy sprzedaży. Natomiast cenę nieruchomości gruntowej wykorzystywanej do prowadzenia działalności gospodarczej, sprzedawanej jej użytkownikowi

wieczystemu, ustala się w wysokości nie niższej niż dwudziestokrotność kwoty stanowiącej iloczyn dotychczasowej stawki procentowej opłaty rocznej z tytułu użytkowania wieczystego oraz wartości nieruchomości gruntowej określonej na dzień zawarcia umowy sprzedaży, jednak nie wyższej niż wartość nieruchomości gruntowej określona na dzień zawarcia umowy sprzedaży.

Cena nieruchomości sprzedawanej jej użytkownikowi wieczystemu płatna jest jednorazowo lub może zostać rozłożona na raty, na czas nie dłuższy niż 10 lat. Wierzytelność gminy z tego tytułu podlega zabezpieczeniu przez ustanowienie hipoteki. Pierwsza rata podlega zapłacie nie później niż do dnia zawarcia umowy przenoszącej własność nieruchomości, a następne raty wraz z oprocentowaniem podlegają zapłacie w terminach ustalonych przez strony w umowie. Rozłożona na raty niespłacona część ceny podlega oprocentowaniu przy zastosowaniu stopy procentowej równej stopie redyskonta weksli stosowanej przez Narodowy Bank Polski.

W 2023 roku czterech użytkowników wieczystych skorzystało z tego trybu nabycia użytkowania wieczystego na własność, w tym w myśl wcześniejszych przepisów – 2 użytkowników wieczystych, a w myśl znowelizowanych przepisów również 2 użytkowników wieczystych. Jeden użytkownik wieczysty rozłożył ustaloną cenę nabycia na raty, a 3 uiszcilo opłaty jednorazowo.

Drugim sposobem, jest tryb przekształcenia uregulowany w *ustawie z dnia 29 lipca 2005r. o przekształceniu prawa użytkowania wieczystego w prawo własności nieruchomości* (j.t. w Dz. U. z 2019 r. poz. 1314). W świetle przepisów tej ustawy przekształcenie następuje w drodze decyzji administracyjnej na wniosek uprawnionego użytkownika wieczystego. Z wnioskiem o przekształcenie mogą wystąpić osoby fizyczne, a także spółdzielnie mieszkaniowe, będące użytkownikami wieczystymi nieruchomości zabudowanych na cele mieszkaniowe lub zabudowanych garażami albo przeznaczonych pod tego rodzaju zabudowę oraz nieruchomości rolne. W myśl w/w przepisów opłata za przekształcenie prawa użytkowania wieczystego w prawo własności nieruchomości może być zapłacona jednorazowo lub może zostać rozłożona, na wniosek użytkownika wieczystego, na raty, na czas nie krótszy niż 10 lat i nie dłuższy niż 20 lat, chyba że wnioskodawca wystąpi o okres krótszy niż 10 lat.

Niespłacona część opłaty podlega oprocentowaniu przy zastosowaniu stopy procentowej równej stopie redyskonta weksli stosowanej przez Narodowy Bank Polski. Warunki rozłożenia opłaty na raty określa się w decyzji, a wierzytelność gminy z tytułu niespłaconej części opłaty podlega zabezpieczeniu przez ustanowienie hipoteki.

Zgodnie z normą art. 4 ust 7 pkt 2 oraz ust 11 ustawy organ właściwy do wydania decyzji może, za zgodą właściwej rady, udzielić bonifikaty od opłaty z tytułu przekształcenia prawa użytkowania wieczystego w prawo własności w odniesieniu do nieruchomości stanowiących własność jednostek samorządu terytorialnego.

Rada Miejska w Redzie uchwałą V/53/2015 z dnia 25 lutego 2015 r., zmienionej uchwałą z dnia 19 grudnia 2018r. określiła warunki udzielania bonifikaty od opłat za przekształcenie prawa użytkowania wieczystego w prawo własności nieruchomości stanowiących własność Gminy Miasto Reda.

Na mocy w/w uchwały podmioty uprawnione otrzymały przywilej przekształcenia prawa użytkowania wieczystego w prawo własności z zastosowaniem bonifikaty. Wysokość bonifikaty określonej w uchwale została zróżnicowana w zależności od zagospodarowania oraz przeznaczenia gruntów i co do zasady wynosiła od 30% - 70%. Wyjątkiem od tej zasady objęto osoby fizyczne będące użytkownikami wieczystymi nieruchomości zabudowanych lub przeznaczonych na cele mieszkaniowe, jeżeli wniosły jednorazowo opłatę za cały okres użytkowania wieczystego przyznając im bonifikatę w wysokości 90%. Określona w uchwale maksymalna wysokość bonifikaty obowiązywała do końca 2019 roku. W każdym następnym roku, począwszy od 2020 roku wysokość bonifikaty została obniżona, corocznie o 5%. Oznacza to, że w 2023 roku bonifikata wyniosła odpowiednio od 10% - 50% oraz 70%.

W trybie obowiązujących przepisów w 2023r. wydano jedną decyzję o przekształceniu prawa użytkowania wieczystego na własność, która stała się ostateczna a nalęczność została uiszczona jednorazowo.

Kolejny, trzeci sposób przekształcenia prawa użytkowania we własność regulują przepisy ustawy z dnia 20 lipca 2018 r. o przekształceniu prawa użytkowania wieczystego gruntów zabudowanych na cele mieszkaniowe w prawo własności tych gruntów (j.t. w Dz.U. z 2020 r. poz. 139 z późn.zm.).

W świetle przepisów tej ustawy z dniem 1 stycznia 2019 r. prawo wieczystego użytkowania gruntów zabudowanych budynkami mieszkalnymi jednorodzinnymi lub wielorodzinnymi, w których co najmniej połowę liczby lokali stanowią lokale mieszkalne, zostało z mocy prawa przekształcone we własność. Takie przekształcenie potwierdza właściwa jednostka samorządu terytorialnego wydając stosowne zaświadczenie.

Z tytułu przekształcenia nowy właściciel gruntu ponosi na rzecz Gminy Miasto Reda opłatę, która jest równa wysokości opłaty rocznej z tytułu użytkowania wieczystego, która obowiązywałaby w dniu przekształcenia, tj. w dniu 1 stycznia 2019r. jest wnoszona przez okres 20 lat. Opłatę za 2023r. należało wnieść do dnia 31 marca 2023r.

Stosownie do przepisu art. 13 ust. 1 ustawy jeżeli po dniu 1 stycznia 2019 r. na gruncie będącym w użytkowaniu wieczystym zabudowanym na cele mieszkaniowe, zgodnie z miejscowym planem zagospodarowania przestrzennego lub decyzją o warunkach zabudowy i zagospodarowania terenu, budynek mieszkalny zostanie oddany do użytkowania w rozumieniu ustawy dnia 7 lipca 1994r. - Prawo budowlane - prawo użytkowania wieczystego tego gruntu przekształca się w prawo własności gruntu z dniem oddania budynku mieszkalnego do użytkowania. Właściwy organ wydaje zaświadczenie, na wniosek właściciela, w terminie 4 miesiące od dnia otrzymania wniosku. W 2023 roku w wyżej opisanym trybie wydano 1 zaświadczenie potwierdzające przekształcenie

Właściciel gruntu w każdym czasie trwania obowiązku wnoszenia opłat może zgłosić właściwemu organowi na piśmie zamiar jednorazowego jej wniesienia w kwocie pozostającej do spłaty za cały okres (opłata jednorazowa). Wysokość opłaty łącznej odpowiada iloczynowi opłaty oraz liczby lat pozostałych do upływu 20 letniego okresu.

Stosownie do treści przepisu art. 9a ustawy o przekształceniu prawa użytkowania wieczystego gruntów zabudowanych na cele mieszkaniowe w prawo własności w przypadku wniesienia opłaty jednorazowej za przekształcenie gruntu stanowiącego własność jednostki samorządu terytorialnego, właściwy organ:

- udziela ustawowej bonifikaty od opłaty jednorazowej w wysokości 99% na rzecz podmiotów wymienionych w ustawie, tj. osobom w stosunku do których orzeczono niepełnosprawność w stopniu umiarkowanym lub znacznym opiekunom prawnym lub przedstawicielom ustawowym osób przed ukończeniem 16 roku życia, którym orzeczono niepełnosprawność, członkom rodzin wielodzietnych, inwalidom wojennym i wojskowym, kombatantom i ofiarom represji i okresu powojennego oraz świadczeniobiorcom do ukończenia 18 roku, u których stwierdzono ciężkie, nieodwracalne upośledzenie albo chorobę nieuleczalną. Bonifikata 99% przysługuje wyłącznie w przypadku, gdy uprawnione osoby są właścicielami budynków mieszkalnych jednorodzinnych lub lokali mieszkalnych, służących wyłącznie zaspokajaniu potrzeb mieszkaniowych tych osób,
- może udzielić osobom fizycznym będącym właścicielami budynków mieszkalnych jednorodzinnych lub lokali mieszkalnych, stanowisk postojowych i garaży lub spółdzielniom mieszkaniowym bonifikaty od tej opłaty na podstawie uchwały właściwej rady.

Działając na podstawie ustawowej delegacji zawartej w przepisach ustawy z dnia 20 lipca 2018r. Rada Miejska w Redzie, w uchwale z dnia 19 grudnia 2018r., zmienionej uchwałą z dnia 28 marca 2019r., wyraziła zgodę na udzielenie bonifikaty od opłaty z tytułu

przekształcenia prawa użytkowania wieczystego w prawo własności gruntu stanowiącego własność Gminy Miasto Reda, w przypadku wniesienia opłaty jednorazowej, osobom fizycznym lub spółdzielniom mieszkaniowym, będącym:

- właścicielami budynków mieszkalnych jednorodzinnych lub lokali mieszkalnych,
- właścicielami stanowisk postojowych lub garaży.

W uchwale ustalono, iż w przypadku wniesienia opłaty jednorazowo do końca 2019 roku bonifikata wynosiła 70%. W każdym następnym roku, poczynając od 2020 roku wysokość bonifikaty została obniżona, corocznie o 5%. Oznacza to, że w 2023r. bonifikata wyniosła 50%.

W 2023 roku z przywileju zapłaty opłaty jednorazowo, skorzystało łącznie 5 właścicieli, którzy wcześniej otrzymali zaświadczenia potwierdzające przekształcenie, w tym z zastosowaniem 50% bonifikaty 4 właścicieli, a bez bonifikaty - 1 właściciel. Wnieciona opłata jednorazowa wyniosła łącznie: 5.258,30 zł.

II. UDZIAŁY GMINY W SPÓLKACH I W SPÓŁDZIELNI SOCJALNEJ

Gmina Miasto Reda jest właścicielem jednej spółki komunalnej, a w dwóch spółkach posiada udziały. Do Spółek tych należą:

- Miejskie Przedsiębiorstwo Ciepłowniczo – Komunalne „Koksik” Spółka z o.o. w Redzie, w którym tut. Gmina posiada 4 656 udziałów po 500 zł, każdy o wartości 2.328.000 zł, co stanowi 100 % w kapitale zakładowym
- Przedsiębiorstwo Wodociągów i Kanalizacji Spółka z o.o. w Gdyni, w którym tut. Gmina posiada 156 507 udziałów po 150 zł każdy o wartości 23.476.050,- zł, co stanowi 8,8% w sumie udziałów i 7,9% w kapitale zakładowym,
- EKO Dolina Spółka z o.o. w Łęczycach, w której tut. Gmina posiada 7 408 udziałów po 100 zł każdy o wartości 740.800 zł, co stanowi 3,2 % w kapitale zakładowym,

W 2023 roku nie nastąpiły zmiany w stanie posiadania przez Gminę udziałów w spółkach prawa handlowego.

Gmina Miasto Reda wraz miastem Wejherowo utworzyła Spółdzielnię Socjalną Gmin Miast Wejherowo – Reda „Kompas” i objęła 1 udział o wartości 10.000,- zł.

Łączna wartość księgowa udziałów na dzień 31.12.2023r. wyniosła 26.554.850,- zł.

Sporządziła:

Honorata Ignacek

Załącznik nr 1							
do informacji o stanie mienia jednostki samorządu terytorialnego							
GMINNY ZASÓB NIERUCHOMOŚCI							
Nieruchomości użytkowane jako tereny zieleni z ciągami pieszymi, rowy							
L.P.	OBREB	NR DZIAŁKI	POW.[ha]	KSIĘGA WIECZYSTA	PRZEZNACZENIE W PLANIE LUB STUDIUM, POŁOŻENIE	ROZSZCZENIA DO NIERUCHOMOŚCI, TOCZĄCE SIĘ, POSTĘPOWANIA ADMINISTRACYJNE LUB SĄDOWE	wartość [zł]
1	1	705/10	0,0867	22526	Gdańska-Obwodowa, zieleni rekreacyjna, zabudowa mieszkaniowa i usługi		100 050,00
2	1	875/1	0,0389	120975	rejon ul. Obwodowej, zabudowa wielorodzinna lub usługowa, teren obiektów produkcyjnych, składów, magazynów, drogawewnętrzna, faktycznie rów na granicy Redy i Rumi		12 200,00
3	1	875/3	0,3336	120975	rejon ul. Obwodowej, zabudowa wielorodzinna lub usługowa, teren obiektów produkcyjnych, składów, magazynów, drogawewnętrzna, faktycznie rów na granicy Redy i Rumi		98 600,00
4	1	714/5	0,0404	120975	rejon ul. Obwodowej, zabudowa wielorodzinna lub usługowa, teren obiektów produkcyjnych, składów, magazynów, drogawewnętrzna, faktycznie rów na granicy Redy i Rumi		12 600,00
5	1	682/12	0,2338	14336	ul. Norwida, zieleni (przy przepompowni)		350 700,00
6	1	20	0,0154	31336	park, teren publicznej zieleni urządzonej, z możliwością usług towarzyszących		23 100,00
7	1	44/3	0,0642	11319	park, zieleni z możliwością usług		126 300,00
8	1	44/4	0,0646	11319	park, zieleni z możliwością usług		127 200,00
9	1	44/2	1,0500	11319	park, zieleni z możliwością usług, wody, usługi sportu, rekreacji, kultury i kultury fizycznej		1 575 000,00
10	1	46	0,2158	11319	park, zieleni, usługi sportu, rekreacji, kultury i kultury fizycznej		323 700,00
11	1	47	0,2390	11319	park, zieleni usługi sportu, rekreacji, kultury i kultury fizycznej		358 500,00
12	1	48	0,0685	11319	park, zieleni usługi sportu, rekreacji, kultury i kultury fizycznej, wody		132 750,00
13	1	50	0,2482	11319	park, zieleni usługi sportu, rekreacji, kultury i kultury fizycznej, wody		369 300,00
14	1	51/4	0,0820	14952	park, zieleni usługi sportu, rekreacji, kultury i kultury fizycznej, wody		93 000,00
15	1	53/1	0,0257	11319	park, zieleni usługi sportu, rekreacji, kultury i kultury fizycznej		38 550,00
16	1	53/2	0,0294	11319	park, zieleni usługi sportu, rekreacji, kultury i kultury fizycznej		44 100,00
17	1	55	0,1780	11319	park, zieleni usługi sportu, rekreacji, kultury i kultury fizycznej		264 000,00
18	1	56	0,2280	11319	park, zieleni usługi sportu, rekreacji, kultury i kultury fizycznej		342 000,00
19	1	57	0,2426	11319	park, zieleni usługi sportu, rekreacji, kultury i kultury fizycznej		353 900,00
20	1	21	0,6427	14952	park, zieleni usługi sportu, rekreacji, kultury i kultury fizycznej		964 050,00
21	1	58/3	0,3259	14952	park, zieleni usługi sportu, rekreacji, kultury i kultury fizycznej		488 850,00
22	1	59/11	1,8968	14952	park, zieleni usługi sportu, rekreacji, kultury i kultury fizycznej		2 845 200,00
23	1	45	0,0246	30978	park, zieleni usługi sportu, rekreacji, kultury i kultury fizycznej		36 900,00
24	1	54	0,0720	30978	park, zieleni usługi sportu, rekreacji, kultury i kultury fizycznej		108 000,00
25	1	43/126	0,2306	42201	park, zieleni z możliwością usług towarzyszących		345 900,00
26	1	43/128	0,0433	42201	park, zieleni z możliwością usług towarzyszących		64 950,00
27	1	43/122	0,0977	42201	park, zieleni z możliwością usług towarzyszących		146 550,00
28	1	43/124	1,4663	42201	park, zieleni usługi sportu, rekreacji, kultury i kultury fizycznej, ciąg pieszy		2 199 450,00
29	1	52	0,0120	120975	park, zieleni usługi sportu, rekreacji, kultury i kultury fizycznej, ciąg pieszy		4 900,00
30	1	13/26	0,0761	42201	zieleni z dopuszczeniem lokalizacji parkingu		114 150,00

333

31	2	473	0,3765	5884	park, zieleni usługi sportu, rekreacji, kultury i kultury fizycznej, ciąg pieszy	564 750,00
32	1	131/5	0,0638	6489	Wejherowska, zieleni urzędzona	95 700,00
33	1	142/3	0,0154	31336	ul. Wejherowska, brak planu, w studium zieleni	23 100,00
34	1	141/2	0,0343	31336	ul. Wejherowska, brak planu, w studium zieleni	51 450,00
35	1	395/7	0,2500	30978	ul. Jara, zieleni	375 000,00
36	1	396/7	0,2880	30978	ul. Jara, zieleni	432 000,00
37	1	397/23	0,2524	30978	ul. Jara, zieleni	378 600,00
38	1	395/6	0,0201	30978	ul. Jara, zieleni	30 150,00
39	1	753/5	0,0181	34200	ul. Obwodowa, brak planu, w studium cele produkcyjne, skladowe, magazynowe	27 150,00
40	1	131/14	0,1250	32855	rejon ul. Wejherowskiej zieleni i rekreacja	187 500,00
41	1	180/4	0,0607	31338	ul. Cechowa - Wejherowska - zieleni	91 050,00
42	1	19/7	0,1493	42201	ul. Pucka, zieleni i ulica	223 950,00
43	1	19/25	0,0211	42201	rejon ul. Puckiej - zieleni i rów odwadniający	31 650,00
44	1	188/9	0,1068	37010	ul. Potrackiego zieleni	160 200,00
45	2	128/86	0,0099	5792	ul. 12 Marca teren zieleni	14 850,00
46	2	27	0,0047	22658	ul. Chabrowa, brak planu, w studium tereny leśna	7 050,00
47	2	8/22	0,0062	22658	rejon ul. Chopina - Bacewicz, zieleni leśna	9 300,00
48	2	8/13	0,2842	22658	rejon ul. Chopina - Bacewicz, zieleni leśna	396 300,00
49	2	16/22	0,0810	22658	rejon ul. Chopina - Bacewicz, zabudowa jednorodzinna, zieleni leśna	121 500,00
50	2	28/1	0,0121	22658	ul. Chabrowa, zieleni leśna, zabudowa jednorodzinna	18 150,00
51	2	33/1	0,0162	22658	rejon ul. Chabrowej, zieleni leśna, zabudowa jednorodzinna	24 300,00
52	2	35/1	0,0093	22658	rejon ul. Konwaliowej, zieleni leśna	13 950,00
53	2	36/1	0,0162	22658	rejon ul. Konwaliowej, zieleni leśna	24 300,00
54	2	37/1	0,0270	22658	rejon ul. Konwaliowej, zieleni leśna	40 500,00
55	2	38/1	0,0372	22658	rejon ul. Konwaliowej, zieleni leśna	55 800,00
56	2	41/1	0,0239	22658	ul. Jaśminowa, zieleni leśna	36 850,00
57	2	191	0,4570	5792	rejon ul. Irysowej, zieleni leśna	685 500,00
58	2	18	1,0893	5792	ul. Chabrowa, brak planu, w studium tereny leśna ul. Szymanowskiego, zieleni, uprawy ogrodniczo, droga	1 633 950,00
59	2	234	1,5130	8194	ul. Chabrowa, brak planu, w studium tereny leśna ul. Szymanowskiego, zieleni, uprawy ogrodniczo, droga	2 269 500,00
60	2	15/15	0,0184	9607	rejon ul. Chopina - Bacewicz, zabudowa jednorodzinna, zieleni leśna	27 600,00
61	2	15/16	0,1288	9607	rejon ul. Chopina - Bacewicz, zieleni leśna	193 200,00
62	2	129	1,3814	11267	ul. Kwiatowa, zieleni	2 072 100,00
63	2	128/87	0,4868	5792	ul. Kwiatowa, zieleni	730 200,00
64	2	1390/6	3,7264	6489	ul. Trzciniowa, zieleni, ciagi piaszko, ściężki rowarowe, urządzenia elektroenergetyczne	5 589 600,00
65	2	171/31	0,3800	5792	ul. Polna zieleni	540 000,00
66	2	150/13	0,0976	5532	ul. Karłowicza, zieleni	146 700,00
67	2	225/21	0,0155	22658	ul. Bratkowa, zieleni	23 250,00
68	2	225/25	0,1581	22658	ul. Bratkowa, zieleni	237 150,00
69	2	225/19	0,2115	22658	ul. Bratkowa, zieleni	317 250,00
70	2	231	0,0396	5792	ul. Jaśminowa zieleni	59 400,00
71	2	1272/4	0,0283	31346	ul. Pucka, wody źródłowe	42 450,00
72	2	327/97	0,0073	30970	ul. Brzozowa, usługi sportu i rekreacji	10 950,00
73	2	327/107	0,1149	30970	ul. Brzozowa, usługi sportu i rekreacji	172 350,00
74	2	327/108	0,1048	30970	ul. Brzozowa, usługi sportu i rekreacji	157 200,00
75	2	327/109	0,1052	30970	ul. Brzozowa, usługi sportu i rekreacji	157 800,00
76	2	339/10	0,0418	30979	park ul. Jodłowa - Wiśniowa, zieleni	62 700,00
77	2	339/11	0,0430	30979	park ul. Jodłowa - Wiśniowa, zieleni	64 500,00
78	2	339/12	0,0224	30979	park ul. Jodłowa - Wiśniowa, zieleni	33 600,00
79	2	339/13	0,0224	30979	park ul. Jodłowa - Wiśniowa, zieleni	33 600,00
80	2	338/9	0,0282	106001	park ul. Jodłowa - Wiśniowa, zieleni, droga dojazdowa	42 300,00
81	2	338/10	0,0286	106001	park ul. Jodłowa - Wiśniowa, zieleni, droga dojazdowa	42 900,00
82	2	338/13	0,0125	30979	ul. Jodłowa, zieleni, zabudowa jednorodzinna z usługami, obecnie teren parku	18 750,00
83	2	340/14	0,2492	30979	park ul. Jodłowa - Wiśniowa, zieleni	373 800,00
84	2	337/10	0,6881	106001	park ul. Jodłowa - Wiśniowa, zieleni, zabudowa jednorodzinna i usługi, droga	1 032 150,00
85	2	364/2	0,0047	30979	ul. akacja wody powierzchniowe - rów	7 050,00
86	2	184/7	0,0563	15252	rejon ul. Wejherowskiej, teren sportu i rekreacji	84 450,00

87	2	184/8	0,5395	15252	rejon ul. Wejherowskiej, teren sportu i rekreacji (ślone koryto rzeki)	809 250,00
88	2	917/4	0,0230	5782	rejon ul. Akacjowej, wody	34 500,00
89	2	445/3	0,3246	5884	ul. Leszczynowa, zieleni, ciągi piesze, ulice i zabudowa jednorodzinna	486 900,00
90	2	634	0,1463	117701	ul. Rajska, wody (rów)	35 500,00
91	2	524/11	0,1692	26306	ul. Harcerska zieleni z ciągami pieszo -jezdnymi	253 800,00
92	3	5/1	0,0185	22528	rejon ul. Warzywniczej, sport i rekreacja	27 750,00
93	3	37/11	0,1508	9607	ul. Ogrodników rów	226 200,00
94	3	37/24	0,0493	9607	ul. Ogrodników rów, teren kolejowy	73 950,00
95	3	119	0,0580	1209/5	ul. Ogrodników rów	16 000,00
96	5	325/5	0,1000	14065	ul. Sosnowa zieleni i rekreacja	150 000,00
97	5	347	0,0900	postępowanie w toku	nie objęta planem, w studium tereny rolnicze z zabudową zagrodową, faktycznie wykorzystywana jako rów	15 500,00
98	5	76	0,0400	j.w.	j.w.	6 900,00
99	5	77	0,0100	j.w.	j.w.	1 700,00
100	5	78	0,0800	j.w.	j.w.	13 800,00
101	5	148	0,2100	j.w.	nie objęta planem, w studium w przeważającej części zabudowa jednorodzinna i usługi, a w pozostałej części tereny rolnicze z zabudową zagrodową, faktycznie wykorzystywana jako rów	36 100,00
102	5	149	0,1900	j.w.	nie objęta planem, w studium tereny rolnicze z zabudową zagrodową, faktycznie wykorzystywana jako rów	32 700,00
103	5	154	0,0900	j.w.	j.w.	15 500,00
104	5	177	0,2200	j.w.	j.w.	37 800,00
SUMA			24,4311	x		34 644 350,00
						x

Załącznik nr 2							
do informacji o stanie mienia jednostki samorządu terytorialnego							
GMINNY ZASÓB NIERUCHOMOŚCI							
Nieruchomości pod infrastrukturę techniczną							
L.P.	ohręb	NR DZIAŁKI	POW. [ha]	KSIĘGA WIECZYSTA	PRZEZNACZENIE W PLANIE LUB STUDIUM, POŁOŻENIE	ROSZCZENIA DO NIERUCHOMOŚCI, TOCZĄCE SIĘ POSTĘPOWANIA ADMINISTRACYJNE LUB SĄDOWE	WARTOŚĆ
1	1	1220/1	0,0036	22528	wielorodzinna, faktycznie zajęta pod pod ciepłociągami		5 400,00
2	1	173/8	0,0050	22528	ul. Ogrodowa pod stacją trafo		7 500,00
3	1	682/8	0,0143	14336	ul. Norwida, teren infrastruktury technicznej - przepompownia		21 450,00
4	1	682/11	0,0066	14336	ul. Norwida, teren infrastruktury technicznej - przepompownia		9 900,00
5	1	506/9	0,0800	116229	ul. Poniatowskiego infrastruktura techniczna - elektroenergetyka		120 000,00
6	1	62/28	0,0076	34200	ul. Łąkowa, teren infrastruktury technicznej - przepompownia		11 400,00
7	1	327/105	0,0053	123287	ul. Brzozowa - pod infrastrukturę techniczną - gazownictwo		7 950,00
8	2	7/42	0,3668	22658	ul. Nowowiejskiego, pod ujęcie wody		550 200,00
9	2	7/6	0,0598	22658	rejon ul. Nowowiejskiego ujęcie wody		89 700,00
10	2	128/95	0,0390	5792	ul. Ogłńskiego, pod stacją przepompowni ścieków		58 500,00
11	2	170/8	0,0361	6489	ul. Połna, urządzenia kanalizacji sanitarnej		52 650,00
12	2	105/3	0,0064	22658	ul. Różana, pod stację trafo		9 600,00
13	2	536/4	0,0064	29558	ul. Pucka, pod stację trafo		9 600,00
14	2	204/7	0,0067	31344	ul. Pucka, pod stację trafo		10 050,00
15	2	30/4	0,0070	5792	ul. Konwaliowa, pod stacją trafo		10 500,00
16	2	128/88	0,0064	5792	ul. 12 Marca, j.w.		9 600,00
17	2	150/15	0,0036	5532	Miłosza trafo		5 400,00
18	2	150/17	0,0145	5532	j.w.		21 750,00
19	2	487/3	0,0059	32300	ul. Długa stacja trafo		347,29
20	3	23/33	0,0328	9807	ul. Zbożowa, teren infrastruktury technicznej - kanalizacja		49 200,00
21	3	23/30	0,0305	9807	ul. Zbożowa, teren infrastruktury technicznej - kanalizacja		45 750,00
22	5	143/56	0,0030	14065	ul. Pogodna, zabudowana przepompownią		4 500,00
23	5	31/1/1	0,0019	14071	ul. Sosnowa teren urządzeń infrastruktury techn.		2 850,00
24	5	31/2/3	0,0023	14052	j.w.		3 450,00
25	5	32/7/5	0,0029	17913	j.w.		4 350,00
26	6	716	0,0023	112786	Mościce Biota, ujęcie wody, teren infrastruktury technicznej - wodociąg		92,00
		SUMA	0,7557	x	x	x	1 121 689,29

336

Załącznik nr 3 do Informacji o stanie inwentarza jednostki samorządu terytorialnego								
GMINNY ZASÓB NIERUCHOMOŚCI								
Nieruchomości zabudowane budynkami komunalnymi z lokalami mieszkalnymi								
L.P.	OBREB	NR DZIAŁKI	POW. [ha]	KSIĘGA WIECZYSTA	POŁOŻENIE	PRZEZNACZENIE W PLANIE LUB STUDIUM	ROSZCZENIA DO NIERUCHOMOŚCI, TOCZĄCE SIĘ POSTĘPOWANIA ADMINISTRACYJNE LUB SĄDOWE	wartość w [zł]
1	1	336/6	0,2613	42530	ul. Gniewowska 10	usługi		391 950,00
2	1	238/2	0,1567	31343	ul. Cechowa 19,	zabudowa mieszkaniowa jedno- lub wielorodzinna z usługami		235 050,00
3	1	194/3	0,2072	31342	ul. Ogrodowa 17	zabudowa mieszkaniowa jedno- lub wielorodzinna z usługami		310 800,00
4	1	226/4	0,3935	31347	ul. Ogrodowa 8,10,10a	zabudowa mieszkaniowa jedno- lub wielorodzinna z usługami		590 250,00
5	1	226/5	0,0381			zabudowa mieszkaniowa jedno- lub wielorodzinna z usługami		57 150,00
6	1	226/6	0,0368			zabudowa mieszkaniowa jedno- lub wielorodzinna z usługami		55 200,00
7	1	507/3	0,0783	31345	ul. Poniatowskiego 29	zabudowa mieszkaniowa jedno- lub wielorodzinna z dopuszczeniem wbudowanych usług		117 450,00
8	1	534/2	0,0835	31347	ul. Poniatowskiego 12	zabudowa mieszkaniowa jedno- lub wielorodzinna z dopuszczeniem wbudowanych usług		125 250,00
9	1	536	0,0638	31347	ul. Poniatowskiego 16	zabudowa mieszkaniowa jedno- lub wielorodzinna z dopuszczeniem wbudowanych usług		95 700,00
10	1	537/2	0,0582	31347	ul. Szkolna 3	zabudowa mieszkaniowa jedno- lub wielorodzinna z dopuszczeniem wbudowanych usług		87 300,00
11	1	663	0,0964	31341	ul. Fonikowskiego 5	zabudowa mieszkaniowa wielorodzinna i usługi		144 600,00
12	1	691/5	0,1107	31340	ul. Ceynowy 2	zabudowa jedno- i wielorodzinna z usługami		166 050,00
13	2	204/20	0,0845	31344	ul. Pucka 83	zabudowa jedno- i wielorodzinna		96 750,00
14	1	745/1b	0,0917	31769	ul. Leśna 5 d	zabudowa usługowa i mieszkaniowa jedno- i wielorodzinna		137 550,00
15	1	746/2b	0,2033	31769	ul. Leśna 5 d	zabudowa usługowa i mieszkaniowa jedno- i wielorodzinna		304 950,00
16	6	504/1	0,4700	88752	ul. Wodociągowa 88 i 70	zabudowana budynkami komunalnymi w planie ujęcie wody		705 000,00
SUMA				2,4140	X	X	X	3 621 000,00

Załącznik nr 4							
do informacji o stanie miarnej jednostki samorządu terytorialnego							
GMINNY ZASÓB NIERUCHOMOŚCI							
Nieruchomości w użytkowaniu, w posiadaniu i władaniu							
Lp.	OBREB	NR DZIAŁKI	POW. [ha]	KSIĘGA WIECZYSTA	PRZEZNACZENIE W PLANIE I SPOŚÓB WYKORZYSTYWANIA	ROSZCZENIA DO NIERUCHOMOŚCI, TOŻĄCE SIĘ POSTĘPOWANIA ADMINISTRACYJNE LUB SĄDOWE	wartość [zł]
1	1	161	0,0292	30980	ul.Pucka, zabudowana straż OSP, usługi		43 800,00
2	1	160/6	0,0340	31338	ul.Pucka, zabudowana OSP, usługi		51 000,00
3	1	164/7	0,0942	31338	ul.Pucka, w części zabudowana OSP - usługi		141 900,00
	x	x	0,1674	x	razem OSP		236 100,00
4	1	1163	2,8118	39416	ul.Gniewowska - cmentarz komunalny		3 917 400,00
5	1	1184	0,0541	39416	ul. Gniewowska - cmentarz komunalny		54 100,00
6	1	1185	2,8372	106705	ul.Gniewowska - cmentarz komunalny i usługi		4 255 800,00
	x	x	5,6029	x	razem cmentarz		8 227 300,00
7	1	527/6	0,4138	101708	ul. Gdańska zabudowana budynkiem Urzędu, usługi		0,00
	razem:		0,4138	x	razem Urząd Miasta w posiadaniu		0,00
8	1	7104	0,3398	22528	w użytkowaniu Polskiego Związku Działkowców - ogrody działkowe - zieleni, zabudowa mieszkaniowa, w części drogi		509 700,00
9	1	7114	0,2004	43035	j.w.		300 600,00
10	1	7135	0,9753	43035	w użytkowaniu Polskiego Związku Działkowców - ogrody działkowe - usługi w części drogi		1 462 950,00
11	1	7127	1,7557	8749	w użytkowaniu Polskiego Związku Działkowców - ogrody działkowe - zieleni, zabudowa mieszkaniowa, w części drogi		2 633 550,00
	razem:		3,2712	x	w nieodpłatnym użytkowaniu		4 906 800,00
	SUMA:		9,3453	x		x	13 370 200,00

Załącznik nr 4a							
do informacji o stanie niemienia jednostki samorządu terytorialnego							
GMINNY ZASÓB NIERUCHOMOŚCI							
Nieruchomości w trwałym zarządzie							
L.P.	OBREB	NR DZIAŁKI	POW. [ha]	KSIĘGA WIECZYSTA	PRZEZNACZENIE W PLANIE SPOSOB WYKORZYSTYWANIA	ostatnia aktualizacja opłat rocznych od 1.01.2020r.	ROSZCZENIA DO NIERUCHOMOŚCI, TOCZĄCE SIĘ POSTĘPOWANIA ADMINISTRACYJNE LUB SĄDOWE
1	1	59/2	0,1867	13184	ul. Łąkowa Miejski Ośrodek Sportu i Rekreacji, usługi: sport, rekreacja, oświata i kultura		166 163,00
2	1	60/1	3,1323	13184	ul. Łąkowa j.w.		2 786 537,00
3	1	767/3	0,4248	15764	ul. Łąkowa j.w.		377 738,00
4	1	765/1	0,7506	15764	ul. Łąkowa j.w.		667 715,00
5	1	769/6	0,4362	15764	ul. Łąkowa j.w.		388 057,00
6	1	766	0,8085	15764	ul. Łąkowa j.w.		720 108,00
7	1	59/12	0,0233	15764	ul. Łąkowa j.w.		20 726,00
8	1	59/13	0,0178	15764	ul. Łąkowa j.w.		15 656,00
	x	x	5,7808	x	razem MOSiR		5 142 700,00
9	1	60/10	0,0350	70045	ul. Derdowskiego siedziba MOPS, zabudowa usługowa i infrastruktury technicznej		39 375,00
10	1	81/9	0,0008	70045	ul. Derdowskiego j.w.		905,00
11	1	80/9	0,0038	107700	ul. Derdowskiego j.w.		4 276,00
12	1	81/10	0,0149	107700	ul. Derdowskiego j.w.w		16 764,00
	x	x	0,0645	x	razem MOPS		61 320,00
			ogółem:	5,8353	odpłatny trwały zarząd		5 204 020,00
13	1	672	1,0463	43978	ul. Zawadzkiego, Zespół Szkolno - Przedszkolny nr 2 - usługi oświaty, sportu i rekreacji		1 569 450,00
14	1	656	0,0161	43978	ul. Zawadzkiego j.w.		24 150,00
15	1	659	0,0160	43978	ul. Zawadzkiego j.w.		24 000,00
16	1	662	0,0160	43978	ul. Zawadzkiego j.w.		24 000,00
17	1	655	0,0165	43978	ul. Zawadzkiego j.w.		24 750,00
18	1	654/3	0,0082	43978	ul. Zawadzkiego j.w.		12 300,00
	x	x	1,1191	x	razem Zespół Szkolno-Przedszkolny nr 2		1 678 650,00
19	1	480/7	1,3717	67457	ul. Gniewowska, Szkoła Podstawowa nr 6, usługi oświaty		2 057 550,00
20	2	383/5	0,9462	43971	ul. Brzozowa, Szkoła Podstawowa nr 3, usługi oświaty		473 100,00
21	5	212/8	0,8807	40326	ul. Rokowska, Szkoła Podstawowa nr 5, teren usług, zabudowy mieszkaniowej wielo- i jednorodzinnej, sportu i rekreacji		1 321 050,00
22	5	212/9	0,8137	postępowanie w toku	j.w.		1 225 000,00
			1,6944				2 546 050,00
22	1	84/20	0,2311	67455	ul. Łąkowa, Zespół Szkolno - Przedszkolny nr 1 usługi oświaty		346 650,00
23	1	84/14	0,0055	67455	ul. Łąkowa j.w.		8 250,00
24	1	84/15	0,0103	67455	ul. Łąkowa j.w.		15 450,00
25	1	82/42	0,0076	67455	ul. Łąkowa j.w.		11 400,00
26	1	82/43	0,0011	67455	ul. Łąkowa j.w.		1 650,00
27	1	82/94	0,0324	67455	ul. Łąkowa j.w.		48 600,00
28	1	62/170	0,8138	67455	ul. Łąkowa j.w.		920 400,00
29	1	84/19	0,4448	67455	ul. Łąkowa j.w.		666 900,00
	x	x	1,3462	x	razem Zespół Szkolno-Przedszkolny nr 1		2 019 300,00
30	1	43/7	0,5011	39727	ul. Łąkowa Przedszkole Nr 2 w Rodzle usługi oświaty		751 650,00
31	1	203/6	0,3061	14933	ul. Gniewowska Przedszkole Nr 1 usługi oświaty		594 150,00
32	1	200/2	0,1499	j.w.	j.w.		224 850,00
	x	x	0,5460	x	razem Przedszkole Nr 1		819 000,00
			ogółem:	7,5247	nieodpłatny trwały zarząd		10 345 300,00
			ogółem:	13,3600	łącznie trwały zarząd		15 649 320,00

339

Załącznik nr 5							
do informacji o stanie mienia jednostki samorządu terytorialnego							
GMINNY ZASÓB NIERUCHOMOŚCI							
nieruchomości do wykorzystania i zagospodarowania							
L.P.	OBREB	NR DZIAŁKI	POW [ha]	KSIĘGA WIECZYSTA	PRZEZNACZENIE W PLANIE LUB STUDIUM, SPOŚÓB WYKORZYSTYWANIA, POŁOŻENIE	ROSZCZENIA DO NIERUCHOMOŚCI, TOCZĄCE SIĘ POSTĘPOWANIA ADMINISTRACYJNE LUB SĄDOWE	wartość
1	1	82/183	0,0150	135467	ul. Łąkowa, usługi oświaty,		22 500,00
2	1	84/28	0,1165	135467	ul. Łąkowa, usługi swiaty,		174 750,00
3	1	355/7	0,0215	30978	ul. Jara, na uzupełnienie działki przyległej, zabudowa mieszkaniowa z usługami		32 250,00
4	1	397/22	0,0031	30978	ul. Jara, na uzupełnienie działki przyległej, zabudowa mieszkaniowa z usługami		4 650,00
5	1	1030	0,0095	30978	ul. Jara, teren zabudowy mieszkaniowej jednorodzonej		14 250,00
6	1	310/2	0,0059	30978	ul. Jara, teren zabudowy mieszkaniowej jednorodzonej z dopuszczeniem wbudowanej zabudowy usługowej		8 850,00
7	1	310/3	0,0050	30978	ul. Jara, teren zabudowy mieszkaniowej jednorodzonej z dopuszczeniem wbudowanej zabudowy usługowej		7 500,00
8	1	311/10	0,0041	30978	ul. Jara, teren zabudowy mieszkaniowej jednorodzonej z dopuszczeniem wbudowanej zabudowy usługowej		8 150,00
9	1	361/2	0,0054	30978	rejon ul. Jarej, zabudowa jednorodzinna		8 100,00
10	1	379/23	0,0095	30978	j.w.		14 250,00
11	1	1028/1	0,0109	30978	ul. Orzeszkowej, zabudowa mieszkaniowa z usługami		16 350,00
12	1	1027	0,0087	30978	ul. Orzeszkowej, zabudowa mieszkaniowa jednorodzinna		13 050,00
13	1	1024	0,0084	30978	ul. Podgórna, zabudowa jednorodzinna z dopuszczeniem usług		12 600,00
14	1	514/4	0,0036	31338	ul. Poniatowskiego – ul. Spokojna (między działkami) zabudowa jedno- i wielorodzinnna z usługami		5 400,00
15	1	517/2	0,0080	20747	ul. Poniatowskiego – ul. Spokojna (między działkami) zabudowa jedno- i wielorodzinnna z usługami		12 000,00
16	1	74/16	0,0360	11319	ul. Derdowskiego, przy bibliotece zabudowa wielorodzinnna i usługi, w części droga		54 000,00
17	1	74/20	0,0155	11319	ul. Derdowskiego, przy bibliotece zabudowa wielorodzinnna i usługowa nieuciążliwa		23 250,00
18	1	705/7	0,0351	22528	ul. Gdańska - Obwodowa, zabudowa mieszkaniowa i usługi		52 650,00
19	1	705/9	0,3215	22528	ul. Gdańska - Obwodowa - parking ogólnodostępny, plac zabaw, zabudowa mieszkaniowa i usługi		482 250,00
20	1	753/12	0,4406	34200	ul. Obwodowa, brak planu, w studium cele produkcyjne, składowe, magazynowe		660 900,00
21	1	753/8	0,3359	22528	ul. Obwodowa, brak planu, w studium usługi, zabudowa mieszkaniowa jedno- i wielorodzinnna, teren sportu i rekreacji		503 850,00
22	1	712/9	0,0051	34200	ul. Obwodowa, zabudowa usługowa i mieszkaniowa jednorodzinna		7 650,00
23	1	673/42	0,0541	22528	teren usług sportu i rekreacji przy szkole Podstawowej Nr 2		81 150,00
24	1	673/43	0,0316	22528	teren usług sportu i rekreacji przy szkole Podstawowej Nr 2		47 400,00
25	1	673/44	0,4459	22528	teren usług sportu i rekreacji przy szkole Podstawowej Nr 2		668 850,00
26	1	83/22	0,0004	22528	ul. Jana Pawła II, zabudowa mieszkaniowa i usługi		600,00
27	1	85/23	0,0032	26225	ul. Cicha, na poprawę działek przyległych, zabudowa mieszkaniowa jednorodzinna		4 800,00
28	1	85/11	0,0040	26225	j.w.		6 000,00
29	1	1224	0,0060	14852	ul. Tenisowa, na uzupełnienie działki sąsiedniej, zabudowa jednorodzinna		9 000,00
30	1	1225	0,0044	42201	j.w.		6 600,00
31	1	1228	0,0051	42201	j.w.		7 650,00
32	1	82/6	0,0381	31338	ul. Spokojna, zabudowa wielorodzinnna i usługi		57 150,00
33	1	81/8	0,0185	31338	j.w.		27 750,00
34	1	810/6	0,0031	22528	ul. Asnyka, zabudowa mieszkaniowa jednorodzinna		4 650,00

35	1	265/18	0,0027	30450	ul. Rzemieśnicza, tereny kolejowe	4 050,00
36	1	230/12	0,3322	22528	ul. Ogrodowa, zabudowa mieszkaniowa jedno- lub wielorodzinna z usługami	498 300,00
37	1	241	0,1258	22528	j.w.	188 700,00
38	1	205/1	0,0033	31338	ul. Ogrodowa, usługi z zabudową mieszkaniową	4 950,00
39	1	205/8	0,0038	31338	j.w.	5 700,00
40	1	205/9	0,0036	31338	j.w.	5 400,00
41	1	228/3	0,0101	31347	ul. Ogrodowa, teren zabudowy mieszkaniowej jedno- lub wielorodzinnej z usługami	15 150,00
42	1	417/14	0,3344	37010	ul. Sobieskiego, targowisko, zabudowa usługowa z dopuszczeniem mieszkań dla właścicieli usług lub personelu	501 600,00
43	1	417/19	0,0117	37010	ul. Sobieskiego, rzemiosło, usługi i zabudowa wielorodzinna	17 550,00
44	1	418/12	0,0345	22528	ul. Sobieskiego - brak planu, w studium usługi, zabudowa mieszkaniowa	51 750,00
45	1	243/2	0,0646	14952	tereny kolejowe - międzytorze	96 900,00
46	1	244/2	0,0170	14952	j.w.tereny kolejowe	25 500,00
47	1	245	0,0043	14952	tereny kolejowe	6 450,00
48	1	246/1	0,0394	14952	tereny kolejowe, w części usługi	59 100,00
49	1	246/2	0,0313	14952	tereny kolejowe	48 950,00
50	1	252/2	0,0501	14952	tereny kolejowe	75 150,00
51	1	252/3	0,3344	14952	tereny kolejowe, w części usługi	501 600,00
52	1	253/2	0,0126	14952	tereny kolejowe	18 900,00
53	1	253/3	0,3080	14952	usługi	462 000,00
54	1	882	0,0155	14952	j.w.	23 250,00
55	1	255/33	0,0867	30450	tereny kolejowe, w części droga	100 050,00
56	1	265/20	0,0561	30450	j.w.	84 150,00
57	1	249/2	0,2330	31338	tereny kolejowe, usługi, droga	349 500,00
58	1	249/9	0,0903	31338	tereny kolejowe	135 450,00
59	1	260	0,0280	14952	j.w.	42 000,00
60	1	258	0,2580	30450	j.w.	384 000,00
61	1	773/2	0,0147	34200	ul. Obwodowa, studium - usługi	22 050,00
62	1	777	0,7750	40070	ul. Obwodowa, studium - tereny produkcyjne, usługi	1 162 500,00
63	1	1305/3	0,0040	34200	ul. Obwodowa, ciepłownia miejska, usługi, obiekty produkcyjne, składy, magazyny	6 000,00
64	1	810/8	0,0708	67853	ul. Obwodowa, zabudowa usługowa, obiekty produkcyjne, składy magazynów, w części droga	106 350,00
65	1	512/1	0,0207	34200	ul. Spokojna, zabudowa jedno- i wielorodzinna i usługi	31 050,00
66	1	880/1	0,0096	11319	ul. Norwida, zabudowa mieszkaniowa i usługi	14 400,00
67	1	880/4	0,0954	108412/3	j.w.	106 785,17
68	1	565/27	0,0118	22528	ul. Szkolna, zabudowa mieszkaniowa jednorodzinna, na uzupełnienie	17 700,00
69	1	565/30	0,0048	22528	j.w.	7 200,00
70	1	578/1	0,0003	31789	ul. Norwida, zabudowa mieszkaniowa, na uzupełnienie	450,00
71	1	577/1	0,0195	31789	j.w.	29 250,00
72	1	585/7	0,0060	22528	ul. Reja, zabudowa mieszkaniowa wielorodzinna	9 000,00
73	1	19/14	0,0387	41486	ul. Łąkowa, parking, zabudowa usługowa	58 050,00
74	1	19/22	0,0635	44065	ul. Łąkowa, parking, zabudowa usługowa	95 250,00
75	1	19/23	0,1383	44065	ul. Łąkowa, parking, zabudowa usługowa	207 450,00
76	1	19/20	0,0254	44065	ul. Łąkowa, parking, zabudowa usługowa	38 100,00
77	1	19/21	0,1030	44065	ul. Łąkowa, parking, zabudowa usługowa	154 500,00
78	1	131/10	0,0863	32855	ul. Wejherowska, zabudowa jednorodzinna i usługi	129 450,00
79	1	151/3	0,0260	30450	ul. Wejherowska, zabudowa wielorodzinna i usługi	39 000,00
80	1	164/3	0,0431	31338	ul. Wejherowska, zabudowa wielorodzinna i usługi	64 650,00
81	1	138/13	0,0189	31338	ul. Wejherowska, zabudowa wielorodzinna i usługi	28 350,00
82	1	19/24	0,1120	42201	rejon ul. 1 Maja, zabudowa usługowa i mieszkaniowa wielorodzinna	168 000,00
83	1	397/20	0,0253	30978	ul. Gniewowska, na uzupełnienie działki sąsiedniej, zabudowa mieszkaniowa i usługi	37 950,00
84	1	341/23	0,1611	40156	ul. Gniewowska, zab. Mieszkaniowa jedno i wielorodzinna oraz usługi	530 000,00
85	1	337/3	0,0243	31789	ul. Gniewowska, usługi	36 450,00
86	1	398/6	0,0438	30978	ul. Gniewowska zabudowa jednorodzinna i usługi	65 400,00
87	1	395/5	0,1056	30978	ul. Gniewowska zabudowa jednorodzinna i usługi	156 400,00
88	1	885/2	0,0005	31789	ul. Gniewowska zabudowa jedno- i wielorodzinna oraz usługowa	740,00

89	1	312/29	0,0003	31770	ul. Gniewowska zabudowa jedno- i wielorodzinna oraz usługowa	450,00
90	1	338/3	0,0337	31879	ul. Gniewowska, zabudowa usługowa	50 550,00
91	1	1040/27	0,0169	62220	ul. Gniewowska, zabudowa wielorodzinna, usługowa lub obsługi komunikacji	25 350,00
92	1	1063	0,0252	30978	między ul. Gniewowską i Żwirową - zabudowa mieszkaniowa jednorodzinna	37 800,00
93	1	480/11	0,0562	22528	między ul. Gniewowską i Żwirową - zabudowa mieszkaniowa jednorodzinna i usługi	84 300,00
94	1	1046/1	0,0081	30978	ul. Żwirowa, j.w.	12 150,00
95	1	1035/3	0,0016	30978	ul. Objazdowa na uzupełnienie działki sąsiedniej, zabudowa mieszkaniowa jednorodzinna	2 400,00
96	1	1035/4	0,0005	30978	ul. Objazdowa na uzupełnienie działki sąsiedniej, zabudowa mieszkaniowa jednorodzinna	750,00
97	1	315/5	0,0693	30978	rejon ul. Podgórznej, zabudowa jednorodzinna i usługi	103 950,00
98	1	160/5	0,0431	31338	ul. Pucka zabudowa usługowa, mieszkalnictwo wielorodzinne	64 650,00
99	1	163/1	0,0195	31338	ul. Pucka zabudowa usługowa, mieszkalnictwo wielorodzinne	29 250,00
100	1	163/2	0,0064	31338	ul. Pucka zabudowa usługowa, mieszkalnictwo wielorodzinne	9 600,00
101	2	273/28	0,0198	30970	ul. Pucka - Wiejska, zabudowa usługowa z zabudową jednorodzinna, zabudowana kapliczką	29 700,00
102	2	536/13	0,0092	29558	ul. Pucka, usługi	13 800,00
103	2	278/5	0,0012	28272	ul. Wlejska, zabudowa jednorodzinna	1 800,00
104	2	443/5	0,0072	30970	ul. Leszczynowa, zabudowa jednorodzinna i usługowa	10 800,00
105	2	1391/4	0,0034	23281	ul. Polna, usługi, zabudowa mieszkaniowa jedno- lub wielorodzinna	5 100,00
106	2	175/3	0,0431	23281	j.w.	64 650,00
107	2	1391/8	0,8248	5792	ul. Polna - zabudowa mieszkaniowa, usługowa, urządzenia elektroenergetyczne	1 387 200,00
108	2	1391/8	0,0223	23281	ul. Polna, usługi, mieszkalnictwo jedno- lub wielorodzinne	33 450,00
109	2	1391/7	0,0729	23281	j.w.	109 350,00
110	2	1391/5	0,0117	23281	j.w.	17 550,00
111	2	1391/3	0,0874	23281	j.w.	131 100,00
112	2	1391/6	0,0725	23281	j.w.	108 750,00
113	2	171/47	0,0088	5792	ul. Polna, pod zabudowę mieszkaniową z usługami, na uzupełnienie działki sąsiedniej	14 700,00
114	2	171/48	0,1210	5792	ul. Polna, pod zabudowę mieszkaniową z usługami	181 500,00
115	2	171/14	0,0374	5792	j.w.	56 100,00
116	2	171/15	0,0131	5792	j.w.	19 650,00
117	2	171/16	0,0054	5792	j.w.	8 100,00
118	2	1390/3	0,4679	6489	ul. Trzciniowa, usługi, mieszkalnictwo jednorodzinne	701 850,00
119	2	1390/4	0,4679	6489	j.w.	701 850,00
120	2	171/20	0,0152	5792	ul. Polna, mieszkalnictwo jednorodzinne, usługi	22 800,00
121	2	171/22	0,0128	5792	j.w.	19 200,00
122	2	171/24	0,0256	5792	j.w.	38 400,00
123	2	171/26	0,0509	5792	j.w.	76 350,00
124	2	171/29	0,0392	5792	ul. Polna, mieszkalnictwo jednorodzinne, w części ulica	58 800,00
125	2	171/30	0,0088	5792	ul. Polna, mieszkalnictwo jedno- lub wielorodzinne, usługi	13 200,00
126	2	1391/2	0,0805	5792	ul. Polna, usługi i mieszkalnictwo	120 750,00
127	2	171/33	0,2480	5792	ul. Polna mieszkalnictwo jednorodzinne, usługi	372 000,00
128	2	171/36	0,0019	5792	j.w.	2 850,00
129	2	171/37	0,0045	5792	j.w.	6 750,00
130	2	171/39	0,3392	5792	ul. Polna, mieszkalnictwo, produkcja i składy, kolej, urządzenia elektroenergetyczne	508 800,00
131	2	175/6	0,0117	23281	ul. Polna, mieszkalnictwo jednorodzinne, usługi	17 550,00
132	2	180/38	0,0630	29558	Polna - mieszkalnictwo jednorodzinne, usługi	94 500,00
133	2	1364/7	0,0002	5792	j.w.	300,00
134	2	1364/22	0,6399	5792	ul. Polna - teren kolejowy, mieszkalnictwo, produkcja i składy	959 850,00
135	2	130/30	0,1136	124413	ul. Szymanowskiego - uprawy ogrodnicze, mieszkalnictwo jednorodzinne	220 400,00
136	2	1364/23	0,4322	5792	ul. Polna - teren kolejowy, mieszkalnictwo, produkcja i składy, zieleni	648 300,00
137	2	265/12	0,0020	30970	ul. Willowa, zabudowa mieszkaniowa jedno- i wielorodzinna	3 000,00

342

138	2	265/13	0,0024	30970	j.w.		3 600,00
139	2	265/14	0,0031	30970	j.w.		4 650,00
140	2	266/9	0,0164	30970	j.w.		24 600,00
141	2	204/18	0,0305	31344	ul. 12 Marca na uzupełnienie nieruchomości przyległej		45 750,00
142	2	29/1	0,0026	26306	ul. Konwaliowa, zabudowa mieszkaniowa jednorodzinna		3 900,00
143	2	29/2	0,0144	26306	j.w.		21 600,00
144	2	29/3	0,0236	26306	j.w.		35 400,00
145	2	7/39	0,0482	22858	ul. Chopina, zabudowa mieszkaniowa jednorodzinna		72 300,00
146	2	16/21	0,1190	22658	ul. Chopina ul. Bacewicz, zabudowa jednorodzinna i zielen lasna		178 500,00
147	2	16/23	0,0274	22658	ul. Bacewicz, zabudowa mieszkaniowa jednorodzinna		41 100,00
148	2	128/141	0,0390	5792	ul. Moniuszki - Ogińskiego, zabudowa mieszkaniowa jedno- i wielorodzinna, usługi		58 500,00
149	2	157	0,0042	5792	ul. Karłowicza, zabudowa jednorodzinna		6 300,00
150	1	480/8	0,0684	22528	ul. Gniewowska, zabudowa jednorodzinna i usługi		102 600,00
151		437/18	0,0315	42441	ul. Gniewowska, usługi, obiekty produkcyjne, składy magazynowe		47 250,00
152	1	508/4	0,1627	131187	ul. Poniałowskiego, parking – w najmie,		244 050,00
153	1	74/4	0,0622	11319	ul. Gdańska, zabudowawania budynkiem użytkowym - w najmie, zabudowa mieszkaniowa i usługowa		93 300,00
154	1	81/11	0,0045	11319	Al. Jana Pawła II , zabudowa wielorodzinna, usługi		6 750,00
155	1	188/13	0,0984	37010	ul. Gdańska, zabudowana budynkiem użytkowym – w najmie		147 600,00
156	1	69/14	0,1208	72151	ul. Gdańska, zabudowana budynkiem użytkowym w najmie, zabudowa mieszkaniowa jedno- i wielorodzinna, usługi		181 200,00
157	2	204/3	0,0551	31344	ul. 12 Marca, w dzierżawie zabudowana przez dzierżawcę (gołębie), zabudowa mieszkaniowa jednorodzinna i usługi		82 650,00
158	3	23/31	0,1327	9607	ul. Zbożowa, zabudowana budynkiem użytkowym - w najmie - zabudowa jednorodzinna i usługi		199 050,00
159	3	38/44	0,0818	9607	ul. Ogrodników, zabudowa usługowa, składy, magazyny, teren kolejowy		122 700,00
160	3	37/85	0,0163	9607	ul. Ogrodników, zabudowa usługowa z dopuszczeniem zachowania istniejącej zabudowy mieszkaniowej, ciek wodny		24 450,00
161	3	56/7	0,0566	9607	ul. Wejherowska, zabudowa jednorodzinna i usługowa		84 900,00
162	3	68/1	0,0359	106705	ul. Wejherowska, zabudowa jednorodzinna i usługowa		53 850,00
163	3	73/26	0,0041	31338	ul. Wejherowska, zabudowa usługowa, produkcyjna, składy, magazyny z dopuszczeniem zachowania istniejącej zabudowy mieszkaniowej		6 150,00
164	3	38/47	0,0091	9607	j.w.		13 650,00
165	3	38/45	0,0264	9607	ul. Ogrodników, zabudowa usługowa, składy, magazyny, t		39 600,00
166	2	189/4	0,3596	22658	ul. 12 Marca, zabudowa mieszkaniowa jedno- i wielorodzinna, wbudowane usługi		539 400,00
167	2	150/14	0,0008	5532	ul. Miłosza, zabudowa jednorodzinna		1 200,00
168	2	225/32	0,4071	22658	ul. Bratkowa, zabudowa jednorodzinna, usługi		610 650,00
169	2	225/24	0,0467	22658	ul. Bratkowa, uprawy ogrodnicze, produkcja, składowanie		70 050,00
170	2	225/26	0,3738	22658	ul. Bratkowa, uprawy ogrodnicze, produkcja, składowanie, tereny kolejowe		560 700,00
171	2	225/27	0,0908	22658	j.w.		136 200,00
172	2	105/31	0,0844	22658	ul. Różana, zabudowa mieszkaniowa jednorodzinna, ograniczenia w zbudowie		126 600,00
173	2	31/2	0,0109	26306	ul. Chabrowa, zabudowa mieszkaniowa jednorodzinna		16 350,00
174	2	1206/1	0,0027	26306	ul. Modrzewiowa, usługi rzemiosło		4 050,00
175	2	287/19	0,0240	26320	ul. Poprzeczna – ul. Wybickiego, zabudowa mieszkaniowa jednorodzinna		36 000,00
176	2	536/7	0,1263	29558	ul. Pucka, obskuga komunikacyjna - pętla autobusowa		189 450,00
177	2	536/8	0,0442	29558	j.w.		66 300,00
178	2	536/16	0,0654	29558	ul. Pucka, zabudowa usługowa		98 100,00
179	2	273/26	0,0012	30970	ul. Pucka, usługi, zabudowa jednorodzinna		1 800,00
180	2	273/27	0,0007	30970	j.w.		1 050,00
181	2	327/98	0,0135	30970	ul. Kazimierska, zabudowa jednorodzinna		20 250,00

182	2	446/48	0,0118	30970	ul. Kazimierska, zabudowa jednorodzinna, usługi	17 700,00
183	2	925/1	0,0159	34200	rejon ul. Kazimierskiej, usługi	23 850,00
184	2	917/3	0,0021	5792	rejon ul. Kazimierskiej, usługi	3 150,00
185	2	349/8	0,0014	30979	ul. Kaszlanowa, zabudowa jednorodzinna	2 100,00
186	2	427/1	0,0148	30979	ul. Brzozowa, j.w.	22 200,00
187	2	327/55	0,0125	30970	ul. Brzozowa - ul. Świerkowa, j.w.	18 750,00
188	2	327/99	0,0016	30970	ul. Brzozowa - ul. Świerkowa, j.w.	2 400,00
189	2	327/104	0,0020	30970	ul. Brzozowa - ul. Świerkowa, j.w.	3 000,00
190	2	410/6	0,0013	30979	ul. Wrzosowa, zabudowa jednorodzinna	1 950,00
191	2	410/7	0,0021	30979	j.w.	3 150,00
192	2	410/8	0,0028	30979	j.w.	4 200,00
193	2	410/9	0,0050	30979	j.w.	7 500,00
194	2	379/13	0,0147	30979	ul. Parkowa, zabudowa mieszkaniowa jednorodzinna	22 050,00
195	2	380/7	0,0010	30979	rejon ul. Parkowej - Nowej j.w.	1 500,00
196	2	305/5	0,0120	29558	ul. Nowa, zabudowa jednorodzinna	18 000,00
197	2	380/9	0,0100	30979	ul. Nowa, zabudowa jednorodzinna	15 000,00
198	2	1228/30	0,0023	9971	ul. Modrzewiowa, zabudowa jednorodzinna,	3 450,00
199	2	243/59	0,0031	31346	ul. Spółdzielcza - usługi, zabudowa wielorodzinna	4 650,00
200	2	243/60	0,0176	31346	ul. Spółdzielcza - usługi, zabudowa wielorodzinna	26 400,00
201	2	243/50	0,0782	29558	ul. Spółdzielcza, zabudowa usługowa z dopuszczeniem realizacji obiektów produkcyjnych, składów i magazynów	117 300,00
202	2	1270/1	0,0022	31346	ul. Puoka, zabudowa usługowa, mieszkaniowa jedno- i wielorodzinna	3 300,00
203	2	286/7	0,0068	31338	ul. Plk. Dąbka zabudowa usługowa, mieszkaniowa jedno- i wielorodzinna	10 200,00
204	2	286/8	0,0029	31338	j.w.	4 350,00
205	2	286/10	0,0079	31338	ul. Plk. Dąbka, zabudowa jednorodzinna	11 850,00
206	2	286/15	0,0044	31338	j.w.	6 600,00
207	2	286/18	0,0054	31338	j.w.	8 100,00
208	2	286/17	0,0036	31338	j.w.	5 400,00
209	2	338/12	0,0132	30979	ul. Gajowa, zabudowa jednorodzinna z usługami	19 800,00
210	2	555/107	0,0369	9971	Jęczmienna, zabudowa mieszkaniowa jedno- i wielorodzinna, usługi	55 350,00
211	2	555/101	0,0448	9971	ul. Jęczmienna, zabudowa jednorodzinna i usługi	67 200,00
212	2	555/102	0,0424	9971	j.w.	63 600,00
213	2	555/104	0,0396	9971	j.w.	59 400,00
214	2	552/20	0,0049	9971	ul. Wierzbowa, zabudowa mieszkaniowa i usługi	7 350,00
215	2	524/10	0,0304	26306	ul. Harcerska, zabudowa usługowa	45 600,00
216	2	647/40	0,0259	29558	ul. Lubinowa, zabudowa jednorodzinna i usługowa	38 850,00
217	2	1259/2	0,0105	30970	ul. Kazimierska, tereny zabudowy usługowej z dopuszczeniem zabudowy mieszkaniowej jednorodzinnej i wielorodzinnej	15 750,00
218	2	1258	0,0116	30970	ul. Kazimierska, tereny zabudowy usługowej z dopuszczeniem zabudowy mieszkaniowej jednorodzinnej i wielorodzinnej	17 400,00
219	2	1260	0,0368	30970	ul. Kazimierska, tereny zabudowy mieszkaniowej jednorodzinnej	55 200,00
220	3	13/13	0,0239	15252	ul. Warzywnicza, zabudowa jednorodzinna i usługi	35 850,00
221	3	13/12	0,0080	15252	ul. Warzywnicza, zabudowa jednorodzinna i usługi	12 000,00
222	5	316/1	0,0294	14048	ul. Sosnowa - ul. Korzenna - usługi	44 100,00
223	5	318	0,0294	14049	j.w.	44 100,00
224	5	317	0,0299	14050	j.w.	44 850,00
225	5	315/1	0,0278	14053	j.w.	41 700,00
226	5	314/2	0,0115	14054	j.w.	17 250,00
227	5	322	0,0389	17913	ul. Miodowa - Sosnowa, zabudowa jednorodzinna	58 350,00
228	5	228/1	0,0096	17913	ul. Górna, zabudowa mieszkaniowa jednorodzinna	14 400,00
229	5	228/2	0,0087	17913	j.w.	13 050,00
230	2	570/17	0,0084	29558	ul. Długa zabudowa mieszkaniowo - usługowa	12 600,00
231	2	570/18	0,0083	29558	j.w.	12 450,00
232	2	570/19	0,0097	29558	j.w.	14 550,00
233	2	605/16	0,0117	9971	ul. Długa - strefa mieszkaniowa ekstensywna	17 550,00
234	2	605/18	0,0048	9971	j.w.	7 200,00
235	2	605/19	0,0032	9971	j.w.	4 800,00
236	2	605/21	0,0065	9971	j.w.	9 750,00
237	2	496/16	0,0554	26306	ul. Skautów strefa mieszkaniowa ekstensywna	83 100,00
238	2	525/53	0,0077	9972	ul. Skautów, usługi z dopuszczeniem zabudowy jednorodzinnej	11 550,00
239	5	330/1	0,0400	14075	ul. Korzenna, obecnio boisko, teren usług	1 410 000,00
240	5	327/1	0,1944	17913	ul. Korzenna - Sosnowa usługi w części boisko	291 600,00
241	5	325/9	0,0363	14085	ul. Korzenna usługi	54 450,00
242	5	345/10	0,1436	14085	zabudowa mieszkaniowa z usługami	156 093,20

243	6	745/2	0,0200	112786	rejon ul. Rolniczej, tereny rolne	800,00
244	6	880	0,0800	112786	rejon ul. Rolniczej, tereny rolne	3 200,00
245	6	629	0,2700	112786	rejon ul. Rolniczej, tereny rolne	10 800,00
246	6	630/3	0,0200	112786	rejon ul. Rolniczej, tereny rolne	800,00
247	8	631/2	0,0200	112786	rejon ul. Rolniczej, tereny rolne	800,00
			16,8738	x	x	24 954 798,37

345

Załącznik nr 6							
do informacji o stanie mienia jednostki samorządu terytorialnego							
Nieruchomości stanowiąca własność Gminy Miasta Redy							
drogi publiczne, poszerzenie istniejących							
drog publicznych zaliczonych do kategorii dróg powiatowych							
L.P.	OBRĘB	NR DZIAŁKI	POW. [ha]	KSIĘGA WIECZYSTA	PRZEZNACZENIE W PLANIE LUB STUDIUM, POŁOŻENIE	ROSZCZENIA DO NIERUCHOMOŚCI, TOCZĄCE SIĘ POSTĘPOWANIA ADMINISTRACYJNE LUB SĄDOWE	wartość
1	1	62/22	0,2217	34200	ul. Obwodowa		221 700,00
2	1	87/5	0,1424	34200	ul. Obwodowa		142 400,00
3	1	88/1	0,2090	34200	ul. Obwodowa		209 000,00
4	1	492/1	0,1624	34200	ul. Obwodowa		162 400,00
5	1	704/13	0,0470	34200	ul. Obwodowa		47 000,00
6	1	700/1	0,0713	34200	ul. Obwodowa		71 300,00
7	1	709/1	0,1640	34200	ul. Obwodowa		164 000,00
8	1	643/3	0,1548	34200	ul. Obwodowa		154 800,00
9	1	681/1	0,1082	34200	ul. Obwodowa		108 200,00
10	1	695/6	0,0533	34200	ul. Obwodowa		53 300,00
11	1	704/15	0,0427	34200	ul. Obwodowa		42 700,00
12	1	682/1	0,0490	34200	ul. Obwodowa		49 000,00
13	1	570/1	0,1486	34200	ul. Obwodowa		148 600,00
14	1	713/M	0,8866	34200	ul. Obwodowa		886 600,00
15	1	569/1	0,0616	34200	ul. Obwodowa		91 600,00
16	1	565/4	0,0657	41486	ul. Obwodowa		65 700,00
17	1	644/1	0,1140	30450	ul. Obwodowa		114 000,00
18	1	821/3	0,0103	11319	ul. Obwodowa		10 300,00
19	1	753/10	0,0403	34200	ul. Obwodowa		40 300,00
20	1	705/4	0,1600	22528	ul. Obwodowa		160 000,00
21	1	753/7	0,0214	22528	ul. Obwodowa		21 400,00
22	1	694/9	0,5222	27626	ul. Obwodowa		522 200,00
23	1	813/1	0,0100	11319	ul. Obwodowa		10 000,00
24	1	822/1	0,0172	11319	ul. Obwodowa		17 200,00
25	1	817/1	0,0150	11319	ul. Obwodowa		15 000,00
26	1	815/1	0,0100	11319	ul. Obwodowa		10 000,00
27	1	814/1	0,0200	11319	ul. Obwodowa		20 000,00
28	1	810/3	0,0245	11319	ul. Obwodowa		24 500,00
29	1	810/1	0,0205	22528	ul. Obwodowa		20 500,00
30	1	753/M	0,0390	22528	ul. Obwodowa		39 000,00
31	1	826/1	0,0182	34200	ul. Obwodowa		18 200,00
32	1	812/1	0,0203	34200	ul. Obwodowa		20 300,00
33	1	810/5	0,0181	34200	ul. Obwodowa		18 100,00
34	1	825/1	0,0191	41486	ul. Obwodowa		19 100,00
35	1	810/1	0,0362	34200	ul. Obwodowa		36 200,00
36	1	837/6	0,0039	8740	ul. Obwodowa		3 900,00
37	2	125/7	0,0302	31346	ul. Kazimierska		30 200,00
38	2	429/4	0,0218	31338	ul. Kazimierska		21 800,00
39	2	540/4	0,1750	67843	ul. Aleja Lipowa		175 000,00
40	5	143/6	0,8006	14065	ul. Aleja Lipowa		800 600,00
SUMA:			4,7851	x	x	x	4 785 100,00

346

Załącznik nr 7							
do informacji o stanie mienia jednostki samorządu terytorialnego							
GMINNY ZASÓB NIERUCHOMOŚCI							
nieruchomości zajęte i wydzielone pod projektowaną: drogi, poszerzenie tych dróg, ciągi piesze							
nie zaliczone do kategorii dróg gminnych							
L.P.	OBREB	NR DZIAŁKI	POW. [ha]	KSIĘGA WIECZYSTA	PRZEZNACZENIE W PLANIE LUB STUDIUM, WYKORZYSTYWANIE I POŁOŻENIE	ROSZCZENIA DO NIERUCHOMOŚCI, TOCZĄCE SIĘ POSTĘPOWANIA ADMINISTRACYJNE LUB SĄDOWE	
I. CIĄGI PIESZE, PROJEKTOWANE DROGI DOJAZDOWE,							
1	1	43/123	0,2551	42201	droga na terenie Parku		255 100,00
2	1	17/1	0,1230	114927	projektowana droga od ul. Puckiej w kierunku parku		12 300,00
3	1	18/3	0,0460	42201	rejon ul. 1 Maja, coąg pieszy między parkiem a ul. Pucką		46 000,00
4	1	18/8	0,0071	42201	projektowana droga trejon ul. 1 Maja		8 500,00
5	1	19/28	0,0076	42201	poszerzenie istniejącego ciągu pieszego rejon ul. 1 Maja		7 800,00
6	1	719/4	0,1389	125447	rejon ul. Gdańskiej - zintegrowany węzeł przeładkowy		257 200,00
7	1	719/7	0,0536	125447	rejon ul. Gdańskiej - zintegrowany węzeł przeładkowy		99 300,00
8	1	60/8	0,1173	31338	ul. Olimpijska		117 300,00
9	1	762/24	0,0041	41486	rejon ul. Sportowej, ul. dojazdowa		4 100,00
10	1	755/6	0,2100	41486	rejon ul. Łąkowej, ciąg pieszo - jezdny		210 000,00
11	1	62/163	0,0066	140448	ciąg pieszy rejon ul. Łąkowej		6 610,00
12	1	62/93	0,0210	31769	ul. Spokojna – na ciąg pieszy		21 000,00
13	1	104/1	0,0102	34683	ul. Derdowskiego – ciąg pieszy		10 200,00
14	1	105/4	0,0067	34683	j.w.		6 700,00
15	1	75/2	0,0208	31337	ul. Derdowskiego, przy Bibliotece		20 800,00
16	1	105/3	0,0020	34683	ul. Derdowskiego, ciąg pieszy		2 000,00
17	1	553/10	0,0346	13433	rejon ul. Poniatowskiego,		34 600,00
18	1	557/2	0,0229	26306	rejon ul. Szkolnej		22 900,00
19	1	641/1	0,0070	22528	ul. Juliusza Słowackiego		9 500,00
20	1	640/1	0,0068	110477	ul. Juliusza Słowackiego		10 200,00
21	1	643/10	0,0179	110477	ul. Juliusza Słowackiego		11 044,00
22	1	643/12	0,0093	110477	ul. Juliusza Słowackiego		21 256,00
23	1	494/2	0,0127	34200	rejon ul. Norwida, parkingi, teren obsługi komunikacyjnej		12 700,00
24	1	495	0,0156	34200	j.w.		15 800,00
25	1	496	0,0156	34200	j.w.		15 800,00
26	1	497	0,0158	34200	j.w.		15 800,00
27	1	412/3	0,0069	31338	ul. Królowej Marysieńki		6 900,00
28	1	413/3	0,0075	31338	ul. Królowej Marysieńki		7 500,00
29	1	418/9	0,0048	22528	ul. Królowej Marysieńki		4 800,00
30	1	418/11	0,0740	22528	ul. Królowej Marysieńki		74 000,00
31	1	90/4	0,0339	13433	ul. Spokojna – przejście do ul. Cichej		33 900,00
32	1	62/55	0,1242	34200	ul. Łąkowa – dojazd do przepompowni		124 200,00
33	1	222/1	0,0011	31338	rejon ul. Ogrodowej, ul; dojazdowa		1 100,00
34	1	222/2	0,0209	31338	ul. Ogrodowa ciąg pieszo - rowerowy		20 900,00
35	1	194/4	0,0192	31342	ul. ks. Janusza Pasierba, dojazdowa		19 200,00
36	1	188/8	0,0001	37010	ul. Ogrodowa, dojazdowa		100,00
37	1	188/10	0,0029	37010	ul. ks. Janusza Pasierba, dojazdowa		2 900,00
38	1	188/11	0,0104	37010	ul. Ks. Albina Potrackiego		10 400,00
39	1	188/12	0,0002	37010	ul. Ks. Albina Potrackiego		200,00
40	1	188/14	0,0004	37010	ul. Ks. Albina Potrackiego		400,00
41	1	188/15	0,0013	37010	ul. Ks. Albina Potrackiego		1 300,00
42	1	256/4	0,0796	141183/3	rejon ul. Gniewowskiej, droga wzdłuż torów		79 600,00
43	1	338/5	0,0191	141183/3	rejon ul. Gniewowskiej, droga wzdłuż torów		19 100,00
44	1	341/26	0,0042	141183/3	rejon ul. Gniewowskiej, droga wzdłuż torów		4 200,00
45	1	341/40	0,0018	141183/3	rejon ul. Gniewowskiej, droga wzdłuż torów		1 800,00
46	1	249/11	0,0072	31338	rejon ul. Gniewowskiej, projektowana droga wzdłuż torów		7 200,00

347

47	1	303/5	0,0267	30978	droga w lesie ul. Jara – ul. Orzeszkowej	26 700,00
48	1	289/2	0,0041	30450	droga przy lesie	4 100,00
49	1	312/24	0,0311	31769	ul. Konopnickiej - dojazd do budynku komunalnego	31 100,00
50	1	361/1	0,0043	30978	schody z ul. Jarej	4 300,00
51	1	362/2	0,0017	30978	j.w.	1 700,00
52	1	379/4	0,0082	30978	j.w.	8 200,00
53	1	310/3	0,0053	26423	ul. Obwodowa, droga dojazdowa (kolo Hydro Labor)	5 300,00
54	1	822/8	0,0231	26423	j.w.	23 100,00
55	1	822/9	0,0413	26423	j.w.	41 300,00
56	1	817/5	0,0235	31769	ul. Obwodowa – wjazd do Firmy Koksik	23 500,00
57	1	1305/2	0,1495	34200	j.w.	149 500,00
58	1	837/12	0,6127	30978	dojazdowa w łąki	612 700,00
59	1	83/14	0,0495	33300	zabudowa wielorodzinna i usługi, faktycznie dojscie do MOPS	49 500,00
60	1	62/89	0,0043	33300	zabudowa wielorodzinna i usługi, faktycznie dojscie do MOPS	4 300,00
61	1	820	0,1750	22528	ul. Obwodowa - droga dojazdowa w łąki	175 000,00
62	1	755/4	0,3296	31338	planowana ul. Olimpijska	329 600,00
63	1	131/9	0,0786	32855	ul. Wejherowska, droga dojazdowa do przepompowni ścieków	78 600,00
64	2	105/2	0,0095	22658	ciąg pieszy ul. Różana – ul. 12 Marca	9 500,00
65	2	620	0,0177	22658	ciąg pieszy przy ul. Chopina	17 700,00
66	2	445/2	0,0275	5884	dojazdowa do przepompowni (za ul. Olchową)	27 500,00
67	2	440/46	0,0787	41486	ul. Leszczynowa	78 700,00
68	2	440/29	0,0170	41486	ul. Leszczynowa	17 000,00
69	2	467	0,0800	31338	droga – za ul. Olchową	80 000,00
70	2	446/45	0,0195	30970	ul Olchowa do rzeki	19 500,00
71	2	464/6	0,0091	30970	rejon ul. Olchowej	9 100,00
72	2	477/1	0,0180	31338	ciąg pieszy ul. Olchowa - ul. Kazimierska	18 000,00
73	2	477/3	0,0637	31338	ciąg pieszy Olchowa	63 700,00
74	2	407/5	0,0365	31338	droga dojazdowa od Kazimierskiej przy rzece	36 500,00
75	2	243/41	0,0548	31346	droga dojazdowa - ul. Spółdzielcza	54 800,00
76	2	131	0,0794	26306	droga dojazdowa – od ul. Polnej	79 400,00
77	2	133	0,1058	26306	droga dojazdowa ul. Polna - ul. Ogińskiego	105 800,00
78	2	180/30	0,0315	136133	ul. Polna	31 500,00
79	2	171/41	0,0094	5792	j.w.	9 400,00
80	2	262/4	0,1478	115404	projektowana droga dojazdowa rejon ul. Polnej	170 000,00
81	2	233/7	0,0236	5532	ul. Azaliowa	23 600,00
82	2	171/7	0,0069	5792	część drogi – ul. Polna	6 900,00
83	2	919/1	0,0508	29558	droga dojazdowa do posesji z ul. Kazimierskiej	50 800,00
84	2	919/2	0,0196	29558	j.w.	19 600,00
85	2	919/3	0,0418	29558	j.w.	41 800,00
86	2	285/8	0,0468	29558	ul. Sadowa	46 800,00
87	2	327/84	0,0158	9807	droga ul. Wybickiego	15 800,00
88	2	327/85	0,0158	9807	j.w.	15 800,00
89	2	273/17	0,0459	30970	droga – od ul. Plk. Dąbka	45 900,00
90	2	278/6	0,0397	30970	ul. Wiejska (topatka)	39 700,00
91	2	549/8	0,0398	30979	droga od ul. Wiejskiej	39 800,00
92	2	327/43	0,0289	30970	J.w. (topatka)	28 900,00
93	2	248/15	0,0307	30970	dojazdowa (od ul. Puckiej do ul. Spółdzielczej)	30 700,00
94	2	249/7	0,0042	30970	j.w.	4 200,00
95	2	1360/6	0,0393	31346	ul. Spółdzielcza droga z uzbrojeniem	
96	2	1360/8	0,1019	31346	j.w.	
97	2	1360/7	0,1103	31346	j.w.	
98	2	1359/3	0,0822	31346	j.w.	
99	2	1360/15	0,1600	31346	j.w.	218 219,25
100	2	552/23	0,1895	103261	ul. Cyprysowa	104 400,00
101	2	1296/1	0,0193	103261	ul. Jesionowa	
102	2	567/51	0,0875	103262	ul. Cisowa	
103	2	567/52	0,0583	103262	j.w.	
104	2	567/53	0,3789	103262	j.w.	265 500,00

105	2	16/34	0,0203	22658	ciąg pieszy ul. Bacewicz – ul. 12 Marca	20 300,00
106	2	187/2	0,0655	5792	ul. Widokowa	65 500,00
107	2	225/18	0,0754	134467	ciąg pieszo-jezdny (przy ul. Bratkowej)	75 400,00
108	2	128/66	0,0087	15252	ul. Kwiatowa – ciąg pieszy	8 700,00
109	2	2/2	0,2070	119972	ul. Zbigniewa Wodeckiego	207 000,00
110	2	1254	0,0893	4067	ul. Storczykowa	69 300,00
111	2	536/12	0,0042	29558	miejska obsługa komunikacyjna przy pętli	4 200,00
112	2	525/11	0,0075	9971	dojście do torów PKP i ul. Al.Lipowej	7 500,00
113	2	525/12	0,0028	9971	j.w.	2 800,00
114	2	525/13	0,0067	9971	j.w.	6 700,00
115	2	524/8	0,0013	9971	j.w.	1 300,00
116	2	555/24	0,0384	29558	ciąg pieszy - ul. Żytnia	38 400,00
117	2	643/1	0,0110	117397	projektowana droga dojazdowa rejon ul. Rajskiej	11 000,00
118	2	633/5	0,1176	136691	projektowana droga dojazdowa rejon ul. Rajskiej	72 000,00
119	2	643/3	0,0231	117397	projektowana droga dojazdowa rejon ul. Rajskiej	23 100,00
120	2	643/4	0,1010	117397	ul. Rajska	101 000,00
121	2	642/6	0,0585	115916	ul. Rajska	53 489,00
122	2	644/1	0,0625	117398	ul. Sielanki	62 500,00
123	2	642/1	0,0633	117398	ul. Sielanki	63 300,00
124	2	642/22	0,0454	115916	ul. Sielanki	41 531,00
125	2	642/4	0,1041	123647	rejon ul. Sielanki, projektowana droga	104 100,00
126	2	478/2	0,0212	22656	ciąg pieszy – do lasu od ul. Zuchów	21 200,00
127	2	487/16	0,0344	32300	ciąg pieszo - jezdni równoległy do ul. Długiej	2 024,86
128	2	535/12	0,3432	109239	ul. Handlowa	328 852,20
129	2	555/97	0,2937	124476	projektowana droga rejon ul. Jęczmiennej	293 700,00
130	3	15/20	0,0469	9607	dojazdowa przy ul. Wejherowskiej	46 900,00
131	3	23/38	0,0368	9607	droga rejon ul. Zbożowej	36 800,00
132	3	40/15	0,0288	31338	droga, od ul. Ogrodników	28 800,00
133	3	38/19	0,0837	31338	dojazdowa, wzdłuż ul. Wejherowskiej	83 700,00
134	3	73/24	0,0329	31338	droga j.w.	32 900,00
135	3	73/34	0,0967	31338	j.w.	98 700,00
136	3	37/31	0,0100	9607	droga j.w. (od ul. Torowej)	10 000,00
137	3	37/32	0,0093	9607	j.w.	9 300,00
138	3	37/42	0,0490	9607	droga dojazdowa (wzdłuż ul. Wejherowskiej)	49 000,00
139	3	77	0,0864	9607	j.w.	86 400,00
140	3	79	0,0222	9607	j.w.	22 200,00
141	3	80	0,2455	9607	j.w.	245 500,00
142	3	81	0,0771	9607	dojazdowa z ul. Ogrodników	77 100,00
143	3	84	0,0706	9607	droga dojazdowa (przy ul. Ogrodników)	70 600,00
144	3	39/3	0,0527	9607	droga dojazdowa – ul. Ogrodników	52 700,00
145	5	118/9	0,0500	14065	ciąg pieszy wzdłuż lasu	50 000,00
146	5	117/8	0,0600	14065	j.w.	60 000,00
147	5	27/2	0,0168	14065	droga – od ul. Rekowskiej przy stacji PKP Rekowo	16 800,00
148	5	228/8	0,1734	17913	j.w.	173 400,00
149	5	121/2	0,0120	17913	droga (od ul. Długiej)	12 000,00
150	5	320	0,2442	17913	droga wzdłuż lasu – od ul. Sosnowej	244 200,00
151	5	125/3	0,0208	14065	ciąg pieszy w rejonie ul. prostej	20 800,00
152	5	219	0,0200	5532	ciąg pieszy ul. Podleśna - ul. Górna	20 000,00
153	5	220	0,0400	136981	ciąg pieszy ul. Długa – ul. Podleśna	40 000,00
154	5	28	0,2200	5532	droga dojazdowa – przy dworcu PKP	220 000,00
155	6	1460/1	0,4800	52436	droga wewnętrzna	480 000,00
156	6	1471/16	0,8227	52436	j.w.	822 700,00
157	1	204/7	0,0016	62220	j.w.	1 600,00
158	1	212/6	0,0240	62220	j.w.	24 000,00
159	1	204/9	0,0097	62220	j.w.	9 700,00
160	1	211/3	0,0127	62220	projektowany przejazd bezkolizyjny	12 700,00
161	1	206/3	0,0111	62220	j.w.	11 100,00
162	1	247/1	0,0067	62220	j.w.	6 700,00
163	1	221/3	0,0120	62220	j.w.	12 000,00
164	1	214/1	0,0087	62220	projektowany przejazd bezkolizyjny	8 700,00

165	1	214/2	0,0328	62220	j.w.		32 800,00
166	1	243/1	0,0244	62220	j.w.		24 400,00
167	1	244/1	0,0308	62220	j.w.		30 800,00
168	1	249/7	0,0433	62220	j.w.		43 300,00
169	1	247/2	0,0190	31338	j.w.		19 000,00
170	1	247/3	0,0039	31338	j.w. projektowany przejazd bezkolizyjny		3 900,00
171	1	741/30	0,1150	103336	ul. Tarasowa		115 000,00
172	1	643/9	0,0077	22528	ul. Juliusza Słowackiego		7 700,00
173	1	197/5	0,0218	119217	między ul. Gdańską a ul. Obwodową		24 000,00
174	1	584/3	0,0050	22528	ul. M. Reja		5 000,00
175	1	632/1	0,0143	22528	j.w.		14 300,00
176	1	633/1	0,0142	22528	j.w.		14 200,00
177	1	631/1	0,0140	22528	j.w.		14 000,00
178	1	578/1	0,0171	22528	j.w.		17 100,00
179	1	634/3	0,0090	22528	j.w.		9 000,00
180	1	636/3	0,0024	22528	j.w.		2 400,00
181	1	653/2	0,1032	20747	pod drogę (od ul. Św. Wojciecha do ul. Brzechwy)		103 200,00
182	1	684	0,0607	20747	przedłużenie ul. Fenikowskiego		60 700,00
183	1	685	0,0251	20747	j.w.		25 100,00
184	1	694/15	0,1086	41486	j.w.		108 600,00
185	1	702/12	0,0186	22528	ciąg pieszo-jezdny		18 600,00
186	1	702/14	0,0391	22528	j.w.		39 100,00
187	1	695/23	0,0342	22528	ulica lokalna		52 000,00
188	1	705/8	0,0594	22528	j.w.		59 400,00
189	1	705/12	0,0506	22528	ul. Rymarska		50 800,00
190	1	694/38	0,0331	20747	ul. Młyńska		33 100,00
191	1	702/16	0,0780	22528	ulica dojazdowa		78 000,00
192	1	704/20	0,0165	22528	ul. Rymarska		16 500,00
193	1	704/23	0,0183	22528	j.w.		18 300,00
194	1	704/29	0,0201	72543	ulica dojazdowa		20 100,00
195	1	704/26	0,0223	15660	j.w.		22 300,00
196		697/3	0,0060		postępowanie w trakcie		12 940,00
197		697/4	0,1057		postępowanie w trakcie		227 960,00
198	2	361/1	0,0600	34200	projektowana droga obwodowa – ul. Kazimierska przy rzece		60 000,00
199	2	362/1	0,0379	34200	j.w.		37 900,00
200	2	407/6	0,0502	31338	rejon ul. Kazimierskiej, ulica dojazdowa		50 200,00
201	2	925/2	0,1511	34200	projektowana droga obwodowa – ul. Kazimierska za mostem.		151 100,00
202	2	910/4	0,1315	34200	projektowana droga obwodowa – ul. Kazimierska za mostem.		131 500,00
203	2	915/9	0,0554	105447	j.w.		55 400,00
204	2	923/2	0,1141	34200	j.w.		114 100,00
205	2	916/4	0,0124	105447	projektowana droga dojazdowa		14 191,70
206	2	916/9	0,0021	105447	j.w.		2 403,10
207	2	916/11	0,0554	105447	j.w.		63 405,20
208	2	914/6	0,0584	105447	j.w.		61 320,00
209	2	150/3	0,0386	5532	ul. Miłosza		38 600,00
210	2	225/23	0,0739	22658	pod projektowaną drogę, między ul. Bratkową a ul. Polną		73 900,00
211	2	253/12	0,1103	141721	droga łącząca ul. Pucką z ul. Polną		150 000,00
212	2	1364/15	0,1116	5792	ul. Łopianowa		111 600,00
213	2	134/33	0,0978	5532	ul. I. Paderewskiego		97 800,00
214	2	253/13	0,0134	30970	droga pomiędzy ul. Puka i ul. Polną		13 400,00
215	2	162/10	0,0664	5532	ul. Miętowa		66 400,00
216	2	169/20	0,3730	5532	ul. Wiklinowa		373 000,00
217	2	169/35	0,0272	5532	rejon ul. Wiklinowej, ciąg pieszy		27 200,00
218	2	1361/1	0,0007	5532	poszerzenie ul. Polnej		700,00
219	2	1361/18	0,2064	5532	ul. Łopianowa		206 400,00
220	2	171/17	0,0021	5792	poszerzenie projektow. drogi dojazdowej – ul. Polna		2 100,00
221	2	176/10	0,0858	5532	projektowana ulica dojazdowa pomiędzy ul. Polną a ul. Tatarakową		85 800,00
222	2	176/17	0,1039	5532	j.w.		103 900,00
223	2	176/37	0,3874	5532	ul. Tatarakowa		387 400,00

224	2	176/46	0,1374	5532	projektowana ulica dojazdowa w rejonie ul. Tatarakowej	137 400,00
225	2	176/52	0,1903	5532	ul. Jarzębinowa	190 300,00
226	2	1361/22	0,0059	5532	j.w.	5 900,00
227	2	130/55	0,1174	5792	ul. Ogińskiego	117 400,00
228	2	130/63	0,0029	5792	j.w.	2 900,00
229	2	130/68	0,0085	5792	j.w.	8 600,00
230	2	171/43	0,1049	5792	j.w.	104 900,00
231	2	238/2	0,0596	5792	ul. Lawendowa	59 600,00
232	2	134/76	0,0003	5532	poszerzenie ul. Polnej	300,00
233	2	134/77	0,0189	5532	ul. Ogińskiego	18 900,00
234	2	134/80	0,0672	5532	ul. Paderewskiego	67 200,00
235	2	148/5	0,0023	5792	poszerzenie ul. Polnej	2 051,00
236	2	170/11	0,0229	6489	komunikacja piesza i rowerowa - rejon ul. Trzcinowej	22 900,00
237	2	166/4	0,0462	5532	j.w.	41 197,00
238	2	1/12	0,0012	5792	ul. Zbigniewa Wodeckiego	1 200,00
239	2	136/6	0,1217	123286	ul. Z. Noskowskiego	196 700,00
240	2	6/7	0,0720	22658	ul. Góreckiego	72 000,00
241	2	6/28	0,1261	22658	ul. Ogińskiego	126 100,00
242	2	6/29	0,0683	22658	ul. Nowowiejskiego	68 300,00
243	2	228/6	0,0767	5532	ul. Azaliowa	74 250,00
244	2	238/3	0,0311	5532	ul. Lawendowa	31 100,00
245	2	186/4	0,0171	4067	ul. Widokowa	17 100,00
246	2	186/5	0,2088	4067	j.w.	208 800,00
247	2	185/4	0,2666	4067	j.w.	266 600,00
248	2	185/5	0,1111	4067	projektowana droga w rejonie ul. Widokowej	111 100,00
249	2	185/6	0,0997	4067	j.w.	99 700,00
250	2	185/7	0,0452	4067	ul. Widokowa	45 200,00
251	2	1255/2	0,0392	4067	ul. Storczykowa	39 200,00
252	2	1255/3	0,0396	4067	ul. Widokowa	39 600,00
253	2	536/3	0,0032	29558	poszerzenie projektowanej drogi (przy ul. Puckiej)	3 200,00
254	2	536/5	0,0694	29558	ul. Liliowa	69 400,00
255	2	405/9	0,0108	105273	projektowana droga rejon ul. Nowej	8 800,00
256	2	406/3	0,0328	31338	j.w.	32 800,00
257	2	606/15	0,0480	9971	ul. Graniczna	48 000,00
258	2	646/8	0,0589	9971	projektowana (koło ul. Łubinowej)	58 900,00
259	2	647/7	0,0291	9972	ul. Łubinowa	29 100,00
260	2	647/36	0,0405	105364	projektowana droga dojazdowa rejon Al. Lipowej	40 791,60
261	2	646/4	0,0355	9972	ul. Łubinowa	35 500,00
262	2	607/5	0,1762	9971	ul. Graniczna	176 200,00
263	2	648/19	0,0432	138072	projektowana droga dojazdowa rejon Al. Lipowej	45 360,00
264	2	648/20	0,0106	133042	j.w.	11 130,00
265	2	607/6	0,0370	9971	projektowana ulica dojazdowa w rejonie ul. granicznej	37 000,00
266	2	633/3	0,1605	134706	poszerzenie Al. Lipowej	160 500,00
267	2	593/49	0,0176	20757	ciąg pieszy - ul. Długa	19 145,00
268	2	593/55	0,1203	20757	projektowana droga dojazdowa - rejon ul. Długiej	130 855,00
269	2	633/1	0,4871	115963	projektowana droga dojazdowa rejon Al. Lipowej	600 000,00
270	2	642/10	0,0695	123647	projektowana droga dojazdowa rejon Al. Lipowej	67 000,00
271	5	135/19	0,0138	14065	ciąg pieszo - jezdny rejon Długiej	13 500,00
272	5	306/5	0,0057	14069	projektowana droga gminna rejon ul. Miodowa, ul. Sosnowa	5 700,00
273	5	312/1	0,0165	14052	poszerzenie ul. Korzennej	16 500,00
274	5	314/1	0,0196	14054	j.w.	19 600,00
275	5	315/2	0,0029	14053	poszerzenie ul. Sosnowej	2 900,00
276	5	316/2	0,0009	14048	j.w.	900,00
277	5	325/10	0,0266	14065	j.w.	26 600,00
278	5	327/3	0,0013	17913	j.w.	1 300,00
279	5	327/4	0,0242	17913	ul. Korzenna	24 200,00
280	5	328/1	0,0711	14065	ul. Miodowa	71 100,00

351

281	5	313	0,0312	14051	ul. Korzenna		31 200,00
282	5	328/2	0,0173	14051	j.w.		17 300,00
283	5	125/11	0,0348	103284	projektowana droga gminna przy ul. Prostej		32 154,00
284	5	125/12	0,0588	103284	j.w.		54 336,00
285	5	130/8	0,0347	14065 Puck	j.w.		28 482,00
286	5	130/9	0,0588	14066 Puck	j.w.		48 259,00
287	5	133/13	0,0555	14065 Puck	j.w.		54 000,00
288	5	59/2	0,0012	10117	projektowana droga gminna rejon ul. Al. Lipowej		960,00
289	5	59/9	0,0370	10117	j.w.		29 640,00
290	5	38/19	0,0130	124154	j.w.		10 929,00
291	5	38/46	0,0431	124154	j.w.		36 231,00
292	5	62/15	0,0467	128822	j.w.		37 000,00
293	5	62/7	0,1606	73053	j.w.		180 600,00
294	5	143/56	0,0373	67483	j.w.		37 300,00
295	5	61/7	0,0259	postępowanie w trakcie	j.w.		25 900,00
296	5	55/14	0,0174	124154/6	j.w.		16 980,00
297	5	10/26	0,0574	9971	projektowana droga ul. Kolejowa		66 000,00
298	5	21	0,1000	67843	pomiędzy ul. Sosnową i ul. Kościelną, projektowana droga		100 000,00
299	5	146	1,3600	89697/6	publiczna ulica lokalna		427 200,00
300	5	152	0,8900	89697/6	nie objęta planem, w studium tereny rolnicze z zabudowa zagrodowa, faktycznie dojazd do ujęcia wody		143 400,00
301	5	73	0,1400	89695/2	j.w.		24 800,00
302	5	74	0,0300	89695/2	j.w.		5 300,00
303	5	75	0,1800	89695/2	j.w.		31 900,00
304	5	48	0,6600	89696/9	nie objęta planem, w studium tereny rolnicze z zabudowa zagrodowa, faktycznie odnoga od ul. Tęczowej		106 900,00
305	5	150	0,1100	89696/9	j.w.		19 400,00
306	5	151	0,1700	89696/9	j.w.		30 000,00
307	5	168	0,2000	89696/9	j.w.		35 200,00
308	6	850	0,0600	112768	j.w.		2 400,00
309	6	812/2	0,0200	j.w.	j.w.		800,00
310	6	1227	0,1900	j.w.	j.w.		7 600,00
SUMA		22,7867	x	x			19 694 846,91
II. NA POSZERZENIE ISTNIEJĄCYCH DRÓG KRAJOWYCH I WOJEWÓDZKICH							
311	2	207/1	0,0088	4067	ul. Pucka - droga wojewódzka		8 800,00
312	2	260/1	0,0011	5792	ul. Pucka - poszerzenie		1 100,00
313	2	243/21	0,0224	31346	ul. Pucka - poszerzenie		22 400,00
314	2	243/62	0,1146	31346	ul. Pucka - poszerzenie		114 600,00
315	2	248/21	0,0442	22658	ul. Pucka, na poszerzenie drogi wojewódzkiej		44 200,00
316	2	249/1	0,0021	30970	ul. Pucka, j.w.		2 100,00
317	1	131/4	0,3995	6489	ul. Wejherowska - droga krajowa		399 500,00
318	1	19/1	0,0064	30978	ul. Gdańska - droga krajowa		6 400,00
SUMA		0,5991	x	x	x		599 100,00
OGÓŁEM:		23,3858	x	x	x		20 293 946,91

352

Załącznik nr 8							
do informacji o stanie mienia jednostki samorządu terytorialnego							
Nieruchomości stanowiące własność Gminy Miasta Redy							
drogi publiczne zaliczone do kategorii dróg gminnych							
L.P.	OBREB	NR DZIAŁKI	POW. [ha]	KSIEGA WIECZYSTA	PRZEZNACZENIE W PLANIE LUB STUDIUM, WYKORZYSTYWANIE, POŁOŻENIE	ROSZCZENIA DO NIERUCHOMOŚCI, TOCZĄCE SIĘ POSTĘPOWANIA ADMINISTRACYJNE LUB SĄDOWE	WARTOŚĆ
1	1	128/1	0,0130	7865	ul. Spokojna		13 000,00
2	1	102/1	0,0140	11319	ul. Spokojna		14 000,00
3	1	101/1	0,0048	2252B	ul. Spokojna		4 800,00
4	1	103/4	0,0646	2252B	ul. Spokojna		64 600,00
5	1	116/2	0,2290	11319	ul. Spokojna		229 000,00
6	1	127/1	0,0013	11319	ul. Spokojna		1 300,00
7	1	90/1	0,0738	2252B	ul. Spokojna		73 800,00
8	1	103/3	0,1151	26308	ul. Spokojna		115 100,00
9	1	95/1	0,0062	34683	ul. Spokojna		6 200,00
10	1	96/4	0,0008	34683	ul. Spokojna		800,00
11	1	96/5	0,0023	34683	ul. Spokojna		2 300,00
12	1	96/6	0,0023	34683	ul. Spokojna		2 300,00
13	1	97/1	0,0052	34683	ul. Spokojna		5 200,00
14	1	98/1	0,0057	34683	ul. Spokojna		5 700,00
15	1	99	0,1042	34683	ul. Spokojna		104 200,00
16	1	100/1	0,0034	34683	ul. Spokojna		3 400,00
17	1	129/1	0,0132	34683	ul. Spokojna		13 200,00
18	1	62/138	0,0025	11319	ul. Spokojna		2 500,00
19	1	83/50	0,0004	11319	ul. Spokojna		400,00
20	1	43/21	0,4137	11319	ul. Spokojna		413 700,00
21	1	62/60	0,1999	11319	ul. Spokojna		199 900,00
22	1	83/23	0,1821	2252B	ul. Spokojna		182 100,00
23	1	104/2	0,0332	34683	ul. Spokojna		33 200,00
24	1	62/61	0,1971	11319	ul. Spokojna, plac przed szkołą		197 100,00
25	1	62/68	0,0953	107145	ul. Spokojna		95 300,00
26	1	62/161	0,0093	107145	ul. Spokojna		9 300,00
27	1	83/53	0,0005	107145	ul. Spokojna		500,00
28	1	83/54	0,2245	107145	ul. Spokojna		224 500,00
29	1	811	2,1059	31338	ul. Łąkowa		2 105 900,00
30	1	62/3	0,0708	31338	ul. Łąkowa		70 800,00
31	1	62/45	0,3036	31338	ul. Łąkowa		303 600,00
32	1	43/1	0,0066	31338	ul. Łąkowa		6 600,00
33	1	33/1	0,0111	31338	ul. Łąkowa		11 100,00
34	1	19/5	0,0386	31338	ul. Łąkowa		38 600,00
35	1	61/2	0,8758	31338	ul. Łąkowa		875 800,00
36	1	35/1	0,0156	31338	ul. Łąkowa - 1 Maja		15 600,00
37	1	29/1	0,0051	31338	ul. Łąkowa		5 100,00
38	1	1290/1	0,0141	113312	ul. Łąkowa		8 000,00
39	1	2B/1	0,0036	31338	ul. Łąkowa		3 600,00
40	1	19/17	0,0156	23013	ul. Łąkowa, poszerzenie drogi		15 600,00
41	1	35/3	0,0044	11319	ul. Łąkowa		4 400,00
42	1	767/2	0,0128	11319	ul. Łąkowa, poszerzenie drogi		12 800,00
43	1	788/4	0,0127	13433	ul. Łąkowa		12 700,00
44	1	62/73	0,0095	30800	ul. Łąkowa		9 500,00
45	1	89/3	0,0155	30800	ul. Łąkowej - Gdańska		15 500,00
46	1	27	0,0597	31338	ul. Łąkowa		59 700,00
47	1	43/22	0,1313	11319	ul. Łąkowa		131 300,00
48	1	43/23	0,1920	11319	ul. Łąkowa		192 000,00
49	1	107/1	0,0053	11319	ul. Derdowskiego		5 300,00
50	1	109/9	0,0126	11319	ul. Derdowskiego		12 600,00
51	1	77/8	0,0110	11319	ul. Derdowskiego		11 000,00
52	1	77/9	0,0033	11319	ul. Derdowskiego		3 300,00
53	1	81/5	0,0076	14336	ul. Derdowskiego		7 600,00
54	1	80/6	0,0058	30450	ul. Derdowskiego		5 800,00
55	1	82/5	0,0075	30450	ul. Derdowskiego		7 500,00
56	1	74/18	0,0125	11319	ul. Derdowskiego		12 500,00
57	1	76/2	0,1484	11319	ul. Derdowskiego		148 400,00
58	1	74/11	0,0016	11319	ul. Derdowskiego		1 600,00
59	1	73/7	0,0155	34200	ul. Derdowskiego		15 500,00
60	1	78/1	0,0144	14952	ul. Derdowskiego		14 400,00
61	1	79/1	0,0144	14952	ul. Derdowskiego		14 400,00

82	1	75/7	0,0096	31337	ul. Derdowskiego, w planie zabudowa wielorodzinna - faktycznie parking ogólnodostępny		9 600,00
83	1	75/8	0,0013	31337	ul. Derdowskiego		1 300,00
84	1	1165/4	0,0323	11319	ul. Tenisowa		32 300,00
85	1	1178	0,1035	31769	ul. Tenisowa		103 500,00
86	1	1144	0,0820	41486	ul. Sportowa		62 000,00
87	1	1155	0,0478	41486	ul. Sportowa		47 800,00
88	1	1177	0,1776	41486	ul. Sportowa		177 600,00
89	1	1156/2	0,0080	41486	ul. Sportowa		8 000,00
90	1	1156/6	0,0114	41486	ul. Sportowa		11 400,00
91	1	761/7	0,1347	41486	ul. Sportowa		134 700,00
92	1	762/22	0,1652	41486	ul. Sportowa		165 200,00
93	1	762/23	0,0047	41486	ul. Sportowa		4 700,00
94	1	755/5	0,1036	31338	ul. Sportowa		103 600,00
95	1	749/8	0,0115	106262	ul. Olimpijska		21 254,00
96	1	749/8	0,0146	106262	ul. Olimpijska		24 870,00
97	1	749/10	0,0015	106262	ul. Olimpijska		2 555,00
98	1	758/7	0,0214	106262	ul. Olimpijska		39 508,00
99	1	84/27	0,0015	13433	ul. Cicha		1 500,00
100	1	84/8	0,0332	13433	ul. Cicha		33 200,00
101	1	84/18	0,0260	34200	ul. Cicha		26 000,00
102	1	84/23	0,0188	13433	ul. Cicha		18 800,00
103	1	87/12	0,0841	22528	ul. Cicha		64 100,00
104	1	87/15	0,0261	22528	ul. Cicha		26 100,00
105	1	87/27	0,2732	22528	ul. Cicha		273 200,00
106	1	85/12	0,0615	26225	ul. Cicha		61 500,00
107	1	82/84	0,1238	33370	ul. Cicha		123 800,00
108	1	85/22	0,0010	26225	ul. Cicha		1 000,00
109	1	87/25	0,0037	22528	ul. Cicha		3 700,00
110	1	85/20	0,0013	22528	ul. Cicha		
111	1	85/19	0,0068	22528	ul. Cicha		16 990,00
112	1	85/24	0,0022	22528	ul. Cicha		
113	1	90/14	0,0003	13433	ul. Cicha		300,00
114	1	73/4	0,0128	34683	ul. Bielawy		12 600,00
115	1	73/9	0,0120	34683	ul. Bielawy		12 000,00
116	1	77/2	0,0538	11319	ul. Bielawy		53 600,00
117	1	77/1	0,0104	11319	ul. Bielawy		10 400,00
118	1	62/34	0,0106	34315	ul. Bielawy		10 600,00
119	1	62/100	0,0907	33300	ul. Bielawy		90 700,00
120	1	72/15	0,0204	33300	ul. Bielawy		20 400,00
121	1	75/10	0,0045	11319	ul. Bielawy		4 950,00
122	1	75/11	0,0073	11319	ul. Bielawy		8 050,00
123	1	62/104	0,0404	33300	ul. Aleja Jana Pawła		40 400,00
124	1	62/101	0,0897	33300	ul. Aleja Jana Pawła		89 700,00
125	1	62/105	0,0800	33300	ul. Aleja Jana Pawła		80 000,00
126	1	72/13	0,0202	33300	ul. Aleja Jana Pawła		20 200,00
127	1	73/17	0,0280	33300	ul. Aleja Jana Pawła		28 000,00
128	1	62/59	0,1155	33300	ul. Aleja Jana Pawła		115 500,00
129	1	62/109	0,0368	33300	ul. Aleja Jana Pawła		40 300,00
130	1	34	0,2082	31338	ul. 1 Maja		208 200,00
131	1	19/27	0,0598	42201	rojon ul. 1 Maja		59 800,00
132	1	232/1	0,0032	14952	ul. Cechowa		3 200,00
133	1	159/8	0,0010	31769	ul. Cechowa		1 000,00
134	1	230/9	0,0228	20321	ul. Cechowa		22 800,00
135	1	233/4	0,0055	22528	ul. Cechowa		5 500,00
136	1	159/9	0,0030	31769	ul. Cechowa		3 000,00
137	1	233/1	0,0038	22528	ul. Cechowa		3 600,00
138	1	230/1	0,0004	22528	ul. Cechowa		400,00
139	1	173/1	0,0010	22528	ul. Cechowa		1 000,00
140	1	151/1	0,0026	30450	ul. Cechowa		2 600,00
141	1	143/1	0,0022	31338	ul. Cechowa		2 200,00
142	1	144/1	0,0008	31338	ul. Cechowa		800,00
143	1	145/1	0,0031	31338	ul. Cechowa		3 100,00
144	1	148/1	0,0022	31338	ul. Cechowa		2 200,00
145	1	159/6	0,0073	31338	ul. Cechowa		7 300,00
146	1	160/1	0,0015	31338	ul. Cechowa		1 500,00
147	1	239/1	0,0033	31343	ul. Cechowa		3 300,00
148	1	160/7	0,0049	114184	ul. Cechowa		10 270,00
149	1	159/10	0,0030	114195	ul. Cechowa		6 290,00
150	1	159/11	0,0448	114196	ul. Cechowa		93 940,00

131	1	170/4	0,0776	114197	ul. Cechowa	67 000,00
132	1	172/1	0,0039	31338	ul. Cechowa	3 900,00
133	1	170/10	0,4421	postępowanie w toku	ul. Cechowa	20 000,00
134	1	264/1	0,0671	26423	ul. Drogowców	67 100,00
135	1	265/3	0,0172	26423	ul. Drogowców	17 200,00
136	1	255/20	0,2178	30450	ul. Drogowców	217 800,00
137	1	170/8	0,8405	26423	ul. Drogowców	840 500,00
138	1	279/1	0,1285	26423	ul. Drogowców	128 500,00
139	1	139/1	0,0320	141183/3	ul. Drogowców	32 000,00
140	1	135/11	0,1299	143176/5	ul. Drogowców	4 500,00
141	1	265/10	0,1243	26423	ul. Rzemieśnicza	124 300,00
142	1	265/21	0,0332	30450	ul. Rzemieśnicza	33 200,00
143	1	254/1	0,0731	141183/3	ul. Rzemieśnicza	73 100,00
144	1	255/6	0,0043	114183/3	ul. Rzemieśnicza	4 300,00
145	1	255/11	0,0498	141183/3	ul. Rzemieśnicza	49 800,00
146	1	255/22	0,0427	141183/3	ul. Rzemieśnicza	42 700,00
147	1	255/32	0,0404	141183/3	ul. Rzemieśnicza	40 400,00
148	1	255/38	0,0591	141183/3	ul. Rzemieśnicza	59 100,00
149	1	255/39	0,0703	141183/3	ul. Rzemieśnicza	70 300,00
150	1	255/42	0,2224	141183/3	ul. Rzemieśnicza	222 400,00
151	1	263/2	0,2063	141183/3	ul. Rzemieśnicza	206 300,00
152	1	257/2	0,4917	31769	ul. Konopnickiej	491 700,00
153		1023/2	0,0436	30979	ul. Konopnickiej	43 600,00
154	1	312/26	0,0011	31769	ul. Konopnickiej	1 100,00
155		343/2	0,2301	31339	ul. Konopnickiej	230 100,00
156		341/50	0,0004	postępowanie w toku	ul. Konopnickiej	400,00
157		341/52	0,0008	postępowanie w toku	ul. Konopnickiej	600,00
158	1	1040/8	0,6376	31769	ul. Konopnickiej w części ul. Orzeszkowej	637 600,00
159	1	312/13	0,0459	31769	ul. Konopnickiej w części ul. Podgórna	45 900,00
160	1	248	0,0024	31338	ul. Gniewowska wzdłuż torów	2 400,00
161	1	232/4	0,0057	14952	ul. Ogrodowa	5 700,00
162	1	185/1	0,0096	15252	ul. Ogrodowa	9 600,00
163	1	224/1	0,0033	15252	ul. Ogrodowa	3 300,00
164	1	219/3	0,0156	15252	ul. Ogrodowa	15 600,00
165	1	199/1	0,0103	15252	ul. Ogrodowa	10 300,00
166	1	174/1	0,0126	15252	ul. Ogrodowa	12 600,00
167	1	220/3	0,0182	15252	ul. Ogrodowa	16 200,00
168	1	189/1	0,0062	15252	ul. Ogrodowa	6 200,00
169	1	180/1	0,0128	15252	ul. Ogrodowa	12 800,00
170	1	176/1	0,0073	15252	ul. Ogrodowa	7 300,00
171	1	195/1	0,0105	15252	ul. Ogrodowa	10 500,00
172	1	198/1	0,0064	15252	ul. Ogrodowa	6 400,00
173	1	187/6	0,0050	15252	ul. Ogrodowa	5 000,00
174	1	225/1	0,0019	15252	ul. Ogrodowa	1 900,00
175	1	223/1	0,0027	15252	ul. Ogrodowa	2 700,00
176	1	217/3	0,0006	15252	ul. Ogrodowa	600,00
177	1	215/3	0,0014	15252	ul. Ogrodowa	1 400,00
178	1	227/1	0,0029	15252	ul. Ogrodowa	2 900,00
179	1	204/8	0,0144	15252	ul. Ogrodowa	14 400,00
180	1	204/10	0,0128	15252	ul. Ogrodowa	12 800,00
181	1	211/4	0,0145	15252	ul. Ogrodowa	14 500,00
182	1	212/5	0,0068	15252	ul. Ogrodowa	6 800,00
183	1	188/6	0,0042	26423	ul. Ogrodowa	4 200,00
184	1	175/1	0,0012	30450	ul. Ogrodowa	1 200,00
185	1	173/4	0,0176	22528	ul. Ogrodowa	17 600,00
186	1	208/4	0,0156	30990	ul. Ogrodowa	15 600,00
187	1	221/1	0,0004	31338	ul. Ogrodowa	400,00
188	1	221/4	0,1947	31338	ul. Ogrodowa	194 700,00
189	1	194/1	0,0058	31342	ul. Ogrodowa	5 800,00
190	1	228/7	0,0038	31347	ul. Ogrodowa	3 800,00
191	1	231/1	0,0093	114184	ul. Ogrodowa	11 418,00
192	1	180/4	0,0208	107569	ul. Ks. Janusza Pasierba	30 200,00
193	1	193/9	0,0016	107569	ul. Ks. Janusza Pasierba	2 000,00
194	1	186/10	0,0228	107569	ul. Ks. Janusza Pasierba	33 810,10

195	1	178/5	0,0294	postępowanie w toku	ul. Ks. Janusza Pasierba		29 400,00
196	1	183/8	0,0224	postępowanie w toku	ul. Ks. Janusza Pasierba		22 400,00
197	1	181/1	0,0118	postępowanie w toku	ul. Ks. Janusza Pasierba		11 800,00
198	1	186/8	0,0013	107569	ul. Ks. Albina Potrackiego		1 927,57
199	1	186/11	0,0008	107569	ul. Ks. Albina Potrackiego		1 186,30
200	1	186/13	0,0014	107569	ul. Ks. Albina Potrackiego		2 076,03
201	1	187/8	0,0978	107569	ul. Ks. Albina Potrackiego		147 228,00
202	1	187/10	0,0822	107569	ul. Ks. Albina Potrackiego		136 466,00
203	1	471/2	0,1450	22528	ul. Zbychowska		145 000,00
204	1	459	0,0650	31769	ul. Słoneczna		65 000,00
205	1	1078	0,2881	26181	ul. Piaskowa		288 100,00
206	1	1046/4	0,3531	30978	ul. Zwirowa		353 100,00
207	1	1070	0,0278	30978	ul. Krótką		27 800,00
208	1	445/1	0,1342	30978	ul. Kamienna		134 200,00
209	1	438/42	0,0543	42441	ul. Kamienna		54 300,00
210	1	300/1	0,0020	30978	ul. Orzeszkowej		2 000,00
211	1	294/1	0,0023	30978	ul. Orzeszkowej		2 300,00
212	1	296/4	0,0028	30978	ul. Orzeszkowej		2 800,00
213	1	1025	0,0202	30978	ul. Orzeszkowej		20 200,00
214	1	1025	0,0066	30978	ul. Orzeszkowej		6 600,00
215	1	295/2	0,2097	30978	ul. Orzeszkowej		209 700,00
216	1	1028/2	0,0383	30978	ul. Orzeszkowej		38 300,00
217	1	301/2	0,0003	30978	ul. Orzeszkowej		300,00
218	1	312/11	0,0114	31769	ul. Orzeszkowej		11 400,00
219	1	962/1	0,0060	30450	ul. Jara		6 000,00
220	1	382/4	0,0067	30978	ul. Jara		6 700,00
221	1	306/1	0,0056	30978	ul. Jara		5 600,00
222	1	309/1	0,0034	30978	ul. Jara		3 400,00
223	1	308/1	0,0023	30978	ul. Jara		2 300,00
224	1	307/1	0,0047	30978	ul. Jara		4 700,00
225	1	354/1	0,0017	30978	ul. Jara		1 700,00
226	1	381/1	0,0019	30978	ul. Jara		1 900,00
227	1	350/2	0,0052	30978	ul. Jara		5 200,00
228	1	379/1	0,0048	30978	ul. Jara		4 800,00
229	1	356/2	0,3466	30978	ul. Jara		346 600,00
230	1	949	0,0070	30978	ul. Jara		7 000,00
231	1	362/1	0,0029	30978	ul. Jara		2 900,00
232	1	1029	0,1130	30978	ul. Jara		113 000,00
233	1	1031/8	0,2892	30978	ul. Jara		289 200,00
234	1	379/24	0,0008	30978	ul. Jara		800,00
235	1	398/4	0,0034	30978	ul. Jara		3 400,00
236	1	303/7	0,0010	30978	ul. Jara		1 000,00
237	1	310/1	0,0003	30978	ul. Jara		300,00
238	1	325/1	0,0017	30978	ul. Podgórna		1 700,00
239	1	330/1	0,0085	30978	ul. Podgórna		8 500,00
240	1	332/1	0,0038	30978	ul. Podgórna		3 800,00
241	1	329/1	0,0036	30978	ul. Podgórna		3 600,00
242	1	331/1	0,0041	30978	ul. Podgórna		4 100,00
243	1	326/1	0,0072	30978	ul. Podgórna		7 200,00
244	1	324	0,1387	31338	ul. Podgórna		138 700,00
245	1	312/2	0,0605	30978	ul. Podgórna w części Konopnickiej		60 500,00
246	1	950	0,0100	30978	ul. Objazdowa		10 000,00
247	1	1035/7	0,2219	30978	ul. Objazdowa		221 900,00
248	1	1018/1	0,0002	30978	ul. Objazdowa		356,70
249	1	455/2	0,1522	31769	ul. Spacerowa		152 200,00
250	1	447	0,0181	31769	ul. Spacerowa		18 100,00
251	1	418/7	0,0241	22528	ul. Sobieskiego		24 100,00
252	1	418/8	0,3131	22528	ul. Sobieskiego		313 100,00
253	1	417/20	0,0408	22528	ul. Królowej Marysieńki		40 800,00
254	1	417/21	0,0034	22528	ul. Królowej Marysieńki		3 400,00
255	1	415/11	0,0009	31338	ul. Królowej Marysieńki		900,00
256	1	415/9	0,0090	31338	ul. Królowej Marysieńki		9 000,00
257	1	405/3	0,0110	31338	ul. Królowej Marysieńki		11 000,00
258	1	407/1	0,0070	31338	ul. Królowej Marysieńki		7 000,00
259	1	406/1	0,0074	31338	ul. Królowej Marysieńki		7 400,00
260	1	416/1	0,0063	31338	ul. Królowej Marysieńki		6 300,00

261	1	408/1	0,0069	31338	ul. Królowej Marysiejki		6 900,00
262	1	411/3	0,0141	31338	ul. Królowej Marysiejki		14 100,00
263	1	418/20	0,0332	31338	ul. Królowej Marysiejki		33 200,00
264	1	418/21	0,0633	22528	ul. Królowej Marysiejki		63 300,00
265	1	415/13	0,0006	31338	ul. Królowej Marysiejki		600,00
266	1	417/18	0,0495	37010	ul. Królowej Marysiejki		49 500,00
267	1	592/20	0,0112	20747	ul. Prusa		11 200,00
268	1	595/7	0,0013	20747	ul. Prusa		1 300,00
269	1	610/8	0,0412	26423	ul. Prusa		41 200,00
270	1	592/4	0,0070	22528	ul. Prusa		7 000,00
271	1	592/7	0,0450	22528	ul. Prusa		45 000,00
272	1	595/3	0,0003	22528	ul. Prusa		300,00
273	1	610/8	0,0073	35691	ul. Prusa		7 300,00
274	1	610/9	0,0297	35691	ul. Prusa		29 700,00
275	1	592/27	0,0029	22528	ul. Prusa		2 900,00
276	1	1247	0,0440	35691	ul. Prusa		44 000,00
277	1	626	0,0714	20747	ul. Asnyka		71 400,00
278	1	682/6	0,0526	20747	ul. Norwida		43 100,00
279	1	644/13	0,0387	101930	ul. Fenikowskiego		
280	1	682/4	0,1842	30800	ul. Norwida		184 200,00
281	1	645/2	0,3688	20747	ul. Św. Wojciecha		368 600,00
282	1	646/1	0,0054	22528	ul. Św. Wojciecha		5 400,00
283	1	651/1	0,0032	22528	ul. Św. Wojciecha		3 200,00
284	1	650/1	0,0032	22528	ul. Św. Wojciecha		3 200,00
285	1	648/1	0,0031	22528	ul. Św. Wojciecha		3 100,00
286	1	652/1	0,0044	22528	ul. Św. Wojciecha		4 400,00
287	1	649/4	0,0008	22528	ul. Św. Wojciecha		600,00
288	1	649/5	0,0025	22528	ul. Św. Wojciecha		2 500,00
289	1	619/3	0,0041	26423	ul. Św. Wojciecha		4 100,00
290	1	620/3	0,0035	26423	ul. Św. Wojciecha		3 500,00
291	1	673/1	0,1178	22528	ul. Brzechwy		117 800,00
292	1	644/4	0,4272	22528	ul. Brzechwy w części ul. Norwida		427 200,00
293	1	644/6	0,1811	22528	ul. Brzechwy w części ul. Norwida		181 100,00
294	1	647/4	0,0185	22528	ul. Brzechwy		18 500,00
295	1	652/3	0,0071	22528	ul. Brzechwy		15 700,00
296	1	673/40	0,1798	22528	ul. Brzechwy		179 800,00
297	1	673/22	0,0052	22528	ul. Fenikowskiego		5 200,00
298	1	673/41	0,2269	22528	ul. Fenikowskiego		226 900,00
299	1	1267/2	0,1077	20747	ul. Fenikowskiego		107 700,00
300	1	1267/3	0,0504	20747	ul. Fenikowskiego		50 400,00
301	1	694/33	0,6883	20747	ul. Młyńska, ul. Osadnicza		688 300,00
302	1	1267/10	0,0091	20747	ul. Młyńska		9 100,00
303	1	1267/8	0,4725	20747	ul. Młyńska		472 500,00
304	1	1267/17	0,0024	20747	ul. Młyńska		11 746,44
305	1	704/17	0,0470	34200	ul. Garncarska		47 000,00
306	1	704/41	0,1503	143386	ul. Garncarska		150 300,00
307	1	709/4	0,0534	postępowanie w toku	ul. Rymarska		100,00
308	1	506/5	0,0108	11319	ul. Poniatowskiego		10 800,00
309	1	494/1	0,0026	22528	ul. Poniatowskiego		2 600,00
310	1	501/1	0,0028	22528	ul. Poniatowskiego		2 800,00
311	1	492/4	0,0806	26306	ul. Poniatowskiego		80 600,00
312	1	545/4	0,0398	26306	ul. Poniatowskiego		39 600,00
313	1	553/13	0,0552	13433	ul. Poniatowskiego		55 200,00
314	1	506/14	0,0085	26306	ul. Poniatowskiego		850,00
315	1	545/3	0,2000	26306	ul. Poniatowskiego		200 000,00
316	1	545/5	0,0900	26306	ul. Poniatowskiego		90 000,00
317	1	89/1	0,1970	22528	ul. Norwida część ul. Spokojnej		197 000,00
318	1	87/14	0,0335	22528	ul. Norwida		33 500,00
319	1	638	0,0686	20747	ul. Norwida		68 600,00
320	1	564/2	0,0188	22528	ul. Norwida		18 800,00
321	1	577/5	0,0932	31769	ul. Norwida		93 200,00
322	1	566	0,0592	22528	ul. Norwida		59 200,00
323	1	674/4	0,1487	31338	ul. Norwida		148 700,00
324	1	493	0,1120	26308	ul. Norwida		112 000,00
325	1	680/2	0,0275	11319	ul. Norwida		27 500,00
326	1	682/9	0,0404	14336	ul. Norwida		40 400,00
327	1	674/9	0,0073	22528	ul. Norwida		7 300,00
328	1	674/6	0,0017	22528	ul. Norwida		1 700,00
329	1	644/21	0,0072	22528	ul. Norwida		7 200,00
330	1	663	0,0335	26306	ul. Zawadzkiego		33 500,00

331	1	664	0,0083	26306	ul. Zawadzkiego	8 300,00
332	1	665/6	0,0018	30979	ul. Zawadzkiego	1 800,00
333	1	592/16	0,0013	30800	ul. Mickiewicza	81 300,00
334	1	581/6	0,0128	26903	ul. Mickiewicza	12 800,00
335	1	542/2	0,0084	31338	ul. Mickiewicza	8 400,00
336	1	544/1	0,0043	31338	ul. Mickiewicza- ul. Szkolna	4 300,00
337	1	544/2	0,1025	31338	ul. Mickiewicza	102 500,00
338	1	507/2	0,0008	22528	ul. Mickiewicza	800,00
339	1	508/10	0,0231	116229	ul. Mickiewicza	23 100,00
340	1	617/5	0,0056	30800	ul. Mickiewicza	5 600,00
341	1	103/6	0,1399	31559	ul. Mickiewicza -- ul. Spokojna	139 900,00
342	1	618/1	0,0142	30800	ul. Mickiewicza	14 200,00
343	1	618/2	0,0992	30800	ul. Mickiewicza	99 200,00
344	1	508/11	0,0995	11319	ul. Mickiewicza	99 500,00
345	1	690/2	0,0788	31338	ul. Ceynowy	78 800,00
346	1	670/5	0,0015	31338	ul. Ceynowy	1 500,00
347	1	670/7	0,0007	31338	ul. Ceynowy	700,00
348	1	673/10	0,0255	31338	ul. Ceynowy	25 500,00
349	1	673/45	0,0175	22528	ul. Ceynowy	17 500,00
350	1	565/15	0,0225	26225	ul. Szkolna	22 500,00
351	1	565/22	0,0777	31338	ul. Szkolna	77 700,00
352	1	532/1	0,0056	11319	ul. Szkolna	5 600,00
353	1	586/1	0,0528	20747	ul. Szkolna	52 800,00
354	1	585/5	0,0051	22528	ul. Szkolna	5 100,00
355	1	529/1	0,0058	22658	ul. Szkolna	5 800,00
356	1	558/1	0,0045	22528	ul. Szkolna	4 500,00
357	1	581/1	0,0026	22528	ul. Szkolna	2 600,00
358	1	548/1	0,0088	22528	ul. Szkolna	8 800,00
359	1	549/1	0,0067	22528	ul. Szkolna	6 700,00
360	1	565/31	0,1448	22528	ul. Szkolna część ul. Norwida	144 800,00
361	1	580/1	0,0088	22528	ul. Szkolna	8 800,00
362	1	538/1	0,0055	22528	ul. Szkolna	5 500,00
363	1	555/1	0,0048	22528	ul. Szkolna	4 800,00
364	1	552/1	0,0047	22528	ul. Szkolna	4 700,00
365	1	533/1	0,0038	22528	ul. Szkolna	3 800,00
366	1	589/1	0,0093	22528	ul. Szkolna	9 300,00
367	1	584/1	0,0137	22528	ul. Szkolna	13 700,00
368	1	535/1	0,0038	22528	ul. Szkolna	3 800,00
369	1	540/3	0,0047	22528	ul. Szkolna	4 700,00
370	1	531/1	0,0049	22528	ul. Szkolna	4 900,00
371	1	587/1	0,0492	22528	ul. Szkolna	49 200,00
372	1	592/2	0,0158	22528	ul. Szkolna	15 600,00
373	1	541/3	0,0038	22528	ul. Szkolna	3 800,00
374	1	551/1	0,0064	22528	ul. Szkolna	6 400,00
375	1	554/1	0,0045	22528	ul. Szkolna	4 500,00
376	1	590/3	0,0026	22528	ul. Szkolna	2 600,00
377	1	600/3	0,0073	22528	ul. Szkolna	7 300,00
378	1	595/1	0,0029	22528	ul. Szkolna	2 900,00
379	1	601/5	0,0025	22528	ul. Szkolna	2 500,00
380	1	592/13	0,1386	22528	ul. Szkolna	139 600,00
381	1	576/2	0,0168	31769	ul. Szkolna	16 800,00
382	1	585/3	0,0381	31769	ul. Szkolna	38 100,00
383	1	583	0,0674	31769	ul. Szkolna	67 400,00
384	1	542/1	0,0017	31338	ul. Szkolna	1 700,00
385	1	588/2	0,1309	26306	ul. Szkolna	130 900,00
386	1	534/1	0,0038	31347	ul. Szkolna	3 800,00
387	1	537/1	0,0056	31347	ul. Szkolna	5 600,00
388	1	557/1	0,0022	26306	ul. Szkolna	2 200,00
389	1	586/5	0,0079	22528	ul. Szkolna	7 900,00
390	1	586/8	0,0021	22528	ul. Szkolna	2 100,00
391	1	527/3	0,0081	101708	ul. Szkolna	1,00
392	1	527/5	0,0280	101708	ul. Szkolna	
393	1	876/2	0,2210	31769	ul. Obwodowa	221 000,00
394	1	713/7	0,0780	11319	ul. Obwodowa	78 000,00
395	1	712/4	0,3415	8749	ul. Obwodowa	341 500,00
396	1	712/8	0,0352	34200	ul. Obwodowa	35 200,00
397	1	783/1	0,0004	34200	ul. Obwodowa	400,00
398	1	754/6	0,3349	26423	ul. Rolnicza	334 900,00
399	1	754/10	0,0288	26423	ul. Rolnicza	28 800,00
400	1	755/3	0,3682	31338	ul. Rolnicza	368 200,00
401	1	838/12	0,0062	107090	ul. Morska	5 200,00

402	1	839/13	0,0995	107090	ul. Morska	99 500,00
403	1	842/12	0,1336	107090	ul. Morska	133 600,00
404	1	838/16	0,1485	107090	ul. Morska	148 500,00
405	1	839/18	0,1484	107090	ul. Morska	148 400,00
406	1	842/13	0,0103	107090	ul. Morska	14 165,20
407	1	842/14	0,0036	107090	ul. Morska	4 950,50
408	1	838/17	0,0022	107090	ul. Morska	3 025,10
409	1	838/18	0,0103	107090	ul. Morska	14 165,20
410	1	839/14	0,0119	107090	ul. Morska	17 838,10
411	1	842/9	0,0009	107090	ul. Morska	1 348,10
412	1	853/1	0,0165	107090	ul. Morska	16 500,00
413	1	849/6	0,1258	107090	ul. Morska	125 800,00
414	1	874/5	0,2225	107090	ul. Morska	222 500,00
415	1	851/13	0,1417	107090	ul. Morska	141 700,00
416	1	874/3	0,1091	107090	ul. Morska	89 789,00
417	1	881/2	0,0204	107090	ul. Morska	18 789,00
418	1	875/2	0,0065	107090	ul. Morska	6 500,00
419	1	839/10	0,0192	107090	ul. Morska	58 951,00
420	1	848/4	0,0390	107090	ul. Morska	43 736,00
421	1	852/2	0,0352	107090	ul. Morska	38 752,00
422	2	17/7	0,0012	5532	ul. Konwaliowa	1 200,00
423	2	30/2	0,2863	5792	ul. Konwaliowa	286 300,00
424	2	42	0,2205	22658	ul. Konwaliowa	220 500,00
425	2	105/4	0,0626	22658	ul. Konwaliowa	62 600,00
426	2	105/5	0,0229	22658	ul. Konwaliowa	22 900,00
427	2	55/1	0,0067	22658	ul. Konwaliowa	6 700,00
428	2	29/7	0,0556	26308	ul. Konwaliowa	55 600,00
429	2	29/8	0,0459	26306	ul. Konwaliowa	45 900,00
430	2	134/9	0,1688	5532	ul. Moniuszki	168 800,00
431	2	128/91	0,1992	5792	ul. Moniuszki	199 200,00
432	2	134/51	0,0896	5532	ul. Moniuszki	89 600,00
433	2	134/21	0,1515	5532	ul. Moniuszki	151 500,00
434	2	128/81	0,2978	5792	ul. Wieniawskiego	297 800,00
435	2	135/6	0,1517	5532	ul. Noskowskiego	151 700,00
436	2	135/40	0,0474	123286	ul. Noskowskiego	50 000,00
437	2	136/4	0,1626	22658	ul. Komendy	263 100,00
438	2	135/33	0,0364	5532	ul. Lutosławskiego	36 400,00
439	2	135/25	0,0025	5532	ul. Ogińskiego	2 500,00
440	2	128/80	0,3034	5792	ul. Ogińskiego	303 400,00
441	2	134/48	0,0303	5532	ul. Ogińskiego	30 300,00
442	2	128/84	0,1515	5792	ul. Świerzyńskiego	151 500,00
443	2	119/1	0,0072	5792	ul. Szafranowa	7 200,00
444	2	121/3	0,0193	5792	ul. Szafranowa	19 300,00
445	2	124/2	0,0334	11273	ul. Szafranowa	33 400,00
446	2	128/67	0,0065	5792	ul. Szafranowa	6 500,00
447	2	128/89	0,0085	9807	ul. Szafranowa	6 500,00
448	2	115/3	0,0090	29558	ul. Szafranowa	9 000,00
449	2	128/72	0,0072	9972	ul. Szafranowa	7 200,00
450	2	128/53	0,0066	30979	ul. Szafranowa	6 600,00
451	2	120/3	0,0072	5792	ul. Szafranowa	7 200,00
452	2	110/2	0,0054	43523	ul. Szafranowa	5 400,00
453	2	109/3	0,0054	5532	ul. Szafranowa	5 400,00
454	2	128/109	0,0063	5532	ul. Szafranowa	6 300,00
455	2	128/111	0,0054	20105	ul. Szafranowa	5 400,00
456	2	128/75	0,0072	5792	ul. Szafranowa	7 200,00
457	2	128/152	0,0072	5792	ul. Szafranowa	7 200,00
458	2	128/154	0,0070	5792	ul. Szafranowa	7 000,00
459	2	128/158	0,0063	5792	ul. Szafranowa	6 300,00
460	2	128/160	0,0063	5792	ul. Szafranowa	6 300,00
461	2	128/156	0,0064	5792	ul. Szafranowa	6 400,00
462	2	128/148	0,0033	5792	ul. Szafranowa	3 300,00
463	2	128/150	0,0072	5792	ul. Szafranowa	7 200,00
464	2	113/1	0,0054	5792	ul. Szafranowa	5 400,00
465	2	128/16	0,2643	5792	ul. Kwiatowa	264 300,00
466	2	128/31	0,0516	5792	ul. Kwiatowa	51 600,00
467	2	128/41	0,0722	5792	ul. Kwiatowa	72 200,00
468	2	128/90	0,0009	5792	ul. Kwiatowa	900,00
469	2	128/93	0,0089	5792	ul. Kwiatowa	8 900,00
470	2	128/100	0,1575	5792	ul. Kwiatowa	157 500,00
471	2	128/101	0,1118	5792	ul. Kwiatowa	111 800,00
472	2	128/54	0,0089	30970	ul. Kwiatowa	8 900,00

473	2	109/1	0,0002	5792	ul. Kwiatowa	200,00
474	2	128/47	0,0024	5792	ul. Jaśminowa	2 400,00
475	2	127/2	0,0083	22658	ul. Jaśminowa	8 300,00
476	2	41/2	0,0683	22658	ul. Jaśminowa	58 300,00
477	2	227/9	0,1633	5532	ul. Jaśminowa	163 300,00
478	2	242	0,1491	22658	ul. Jaśminowa	149 100,00
479	2	192/42	0,0809	26306	ul. Jaśminowa	90 900,00
480	2	227/25	0,0234	31338	ul. Jaśminowa i część ul. Rumiankowej	23 400,00
481	2	192/6	0,0903	5532	ul. Jaśminowa	90 300,00
482	2	192/7	0,0412	5532	ul. Jaśminowa	41 200,00
483	2	227/7	0,0580	5532	ul. Jaśminowa	58 000,00
484	2	227/8	0,1294	5532	ul. Jaśminowa	129 400,00
485	2	227/18	0,1633	5532	ul. Jaśminowa	163 300,00
486	2	228/3	0,0266	5532	ul. Jaśminowa	25 750,00
487	2	128/169	0,0013	5792	ul. Jaśminowa	1 300,00
488	2	153/2	0,0380	5792	ul. Karłowicza	38 000,00
489	2	153/3	0,0226	5792	ul. Karłowicza	22 600,00
490	2	154/3	0,0296	5792	ul. Karłowicza	29 600,00
491	2	154/4	0,0207	5792	ul. Karłowicza	20 700,00
492	2	155/2	0,0792	5792	ul. Karłowicza	79 200,00
493	2	154/2	0,2074	5792	ul. Karłowicza	207 400,00
494	2	171/27	0,0208	5792	ul. Karłowicza	20 800,00
495	2	153/4	0,0342	5792	ul. Karłowicza	34 200,00
496	2	154/5	0,0241	5792	ul. Karłowicza	24 100,00
497	2	154/18	0,0016	5792	ul. Karłowicza	3 350,50
498	2	154/19	0,0004	5792	ul. Karłowicza	837,50
499	2	158/8	0,0038	5792	ul. Karłowicza	7 957,00
500	2	158/10	0,0006	5792	ul. Karłowicza	1 165,00
501	2	158/12	0,0015	5792	ul. Karłowicza	3 141,00
502	2	159/3	0,0020	5792	ul. Karłowicza	2 000,00
503	2	150/16	0,1020	5792	ul. Miłosza	102 000,00
504	2	150/20	0,0154	5792	ul. Miłosza	15 400,00
505	2	149/14	0,0867	5532	ul. Miłosza	86 700,00
506	2	169/10	0,0046	5532	ul. Polna	4 600,00
507	2	264/31	0,0059	5532	ul. Polna	4 381,00
508	2	260/2	0,5097	5792	ul. Polna	509 700,00
509	2	253/7	0,0007	30970	ul. Polna	700,00
510	2	264/4	0,0023	30970	ul. Polna	2 300,00
511	2	170/5	0,0046	6489	ul. Polna	4 600,00
512	2	170/6	0,0081	6489	ul. Polna	8 100,00
513	2	171/19	0,0063	5792	ul. Polna	6 300,00
514	2	171/21	0,0013	5792	ul. Polna	1 300,00
515	2	171/23	0,0022	5792	ul. Polna	2 200,00
516	2	171/25	0,0113	5792	ul. Polna	11 300,00
517	2	171/28	0,2701	5792	ul. Polna	270 100,00
518	2	171/38	1,8332	5792	ul. Polna	1 833 200,00
519	2	175/5	0,0006	23281	ul. Polna	600,00
520	2	160/1	0,0142	5792	ul. Polna	14 200,00
521	2	160/2	0,0023	5792	ul. Polna	2 300,00
522	2	161/5	0,0146	5532	ul. Polna	14 600,00
523	2	161/6	0,0466	5532	ul. Polna	45 600,00
524	2	178/5	0,0010	5792	ul. Polna	1 000,00
525	2	161/9	0,0129	5532	ul. Polna	12 900,00
526	2	237/6	0,0315	5792	ul. Polna	31 500,00
527	2	237/9	0,0309	5792	ul. Polna	30 900,00
528	2	237/12	0,0298	5792	ul. Polna	29 800,00
529	2	148/4	0,0043	5792	ul. Polna	3 835,00
530	2	148/9	0,0510	5792	ul. Polna	45 478,00
531	2	237/16	0,0305	5792	ul. Polna	30 500,00
532	2	139/1/1	0,1863	5792	ul. Polna	186 300,00
533	2	130/8	0,2267	5792	rejon ul. Polnej	226 700,00
534	2	130/11	0,1509	5792	rejon ul. Polnej	150 900,00
535	2	1390/5	0,2691	6489	ul. Trzciniowa	269 100,00
536	2	170/12	0,1908	6489	rejon ul. Polnej	190 800,00
537	2	130/40	0,1618	107003	ul. Szymanowskiego	67 956,00
538	2	130/25	0,0942	107003	ul. Szymanowskiego	39 564,00
539	2	130/54	0,1100	107003	ul. Szymanowskiego	45 200,00
540	2	235/4	0,0605	5792	ul. Lawendowa	54 250,00
541	2	236/6	0,0602	5792	ul. Lawendowa	57 087,00
542	2	236/11	0,1718	5792	ul. Lawendowa	162 913,00
543	2	166/3	0,0689	5532	ul. Wiklinowa	61 439,00

360

544	2	163/2	0,2108	67843	ul. Miętowa	210 800,00
545	2	164/1	0,0012	11089	ul. Miętowa	1 200,00
546	2	164/5	0,0056	11089	ul. Miętowa	5 600,00
547	2	14/4	0,0012	9609	ul. Bacewicz	1 200,00
548	2	15/2	0,0824	9607	ul. Bacewicz	82 400,00
549	2	15/3	0,0344	9607	ul. Bacewicz	34 400,00
550	2	15/4	0,0339	9607	ul. Bacewicz	33 900,00
551	2	12/2	0,0494	9746	ul. Bacewicz	49 400,00
552	2	11/2	0,0509	22658	ul. Bacewicz	50 900,00
553	2	16/3	0,0534	22658	ul. Bacewicz	53 400,00
554	2	16/4	0,1469	22658	ul. Bacewicz	146 900,00
555	2	13/1	0,0013	22658	ul. Bacewicz	1 300,00
556	2	49/1	0,0003	5792	ul. 12 Marca	300,00
557	2	193/8	0,0442	22658	ul. 12 Marca	44 200,00
558	2	195/1	0,0197	22658	ul. 12 Marca	19 700,00
559	2	200/1	0,0329	22658	ul. 12 Marca	32 900,00
560	2	217/1	0,0095	5792	ul. 12 Marca	9 500,00
561	2	194/1	0,0919	22658	ul. 12 Marca	91 900,00
562	2	194/4	0,0160	22658	ul. 12 Marca	16 000,00
563	2	202/1	0,0796	22658	ul. 12 Marca	79 600,00
564	2	206/5	0,0452	5792	ul. 12 Marca	45 200,00
565	2	192/41	0,0175	26306	ul. 12 Marca	17 500,00
566	2	127/1	0,0003	22658	ul. 12 Marca	300,00
567	2	31/9	0,0181	26306	ul. 12 Marca	18 100,00
568	2	107	0,4997	5792	ul. 12 Marca	499 700,00
569	2	30/1	0,1439	5792	ul. 12 Marca	143 900,00
570	2	128/78	0,1691	5792	ul. 12 Marca	169 100,00
571	2	106/2	0,4203	26306	ul. 12 Marca	420 300,00
572	2	105/6	0,0574	22658	ul. 12 Marca	57 400,00
573	2	192/9	0,0512	9607	ul. 12 Marca	51 200,00
574	2	199/1	0,0251	5532	ul. 12 Marca	25 100,00
575	2	204/13	0,0626	31334	ul. 12 Marca	62 600,00
576	2	2/1	0,0009	5792	ul. 12 Marca	900,00
577	2	7/2	0,1021	22658	ul. 12 Marca	102 100,00
578	2	8/2	0,0283	22658	ul. 12 Marca	28 300,00
579	2	9/1	0,0028	22658	ul. 12 Marca	2 800,00
580	2	15/1	0,0258	9607	ul. 12 Marca	25 800,00
581	2	16/1	0,0568	22658	ul. 12 Marca	56 800,00
582	2	16/24	0,0006	22658	ul. 12 Marca	600,00
583	2	16/26	0,0042	22658	ul. 12 Marca	4 200,00
584	2	16/28	0,0013	22658	ul. 12 Marca	1 300,00
585	2	16/30	0,0032	22658	ul. 12 Marca	3 200,00
586	2	16/35	0,0018	22658	ul. 12 Marca	1 800,00
587	2	150/5	0,0501	5532	ul. 12 Marca	50 100,00
588	2	153/1	0,0238	5792	ul. 12 Marca	23 800,00
589	2	154/1	0,0278	5792	ul. 12 Marca	27 800,00
590	2	155/1	0,0047	5792	ul. 12 Marca	4 700,00
591	2	220/16	0,1357	22658	ul. 12 Marca	135 700,00
592	2	220/19	0,1275	22658	ul. 12 Marca	127 500,00
593	2	149/16	0,0682	98160	ul. 12 Marca	68 200,00
594	2	136/1	0,0942	98160	ul. 12 Marca	98 160,00
595	2	135/34	0,0213	22658	ul. 12 Marca	21 300,00
596	2	16/37	0,0055	22658	ul. 12 Marca	5 500,00
597	2	16/32	0,0048	22658	ul. 12 Marca	4 800,00
598	2	3/1	0,0068	22658	ul. 12 Marca	6 800,00
599	2	108/1	0,0034	22658	ul. 12 Marca	3 400,00
600	2	4/1	0,0062	22658	ul. 12 Marca	6 200,00
601	2	5/1	0,0073	22658	ul. 12 Marca	7 300,00
602	2	1/1	0,0063	22658	ul. 12 Marca	29 800,00
603	2	156/8	0,0139	22658	ul. 12 Marca	
604	2	106/1	0,0071	26306	ul. 12 Marca	7 100,00
605	2	206/7	0,0082	5792	ul. 12 Marca	8 200,00
606	2	206/4	0,3277	5792	ul. 12 Marca	327 700,00
607	2	225/13	0,0034	5792	ul. 12 Marca	3 400,00
608	2	225/14	0,0015	22658	ul. 12 Marca	1 500,00
609	2	225/15	0,0039	22658	ul. 12 Marca	3 900,00
610	2	226/7	0,0025	22658	ul. 12 Marca	2 500,00
611	2	194/8	0,0024	119625	ul. 12 Marca	3 600,00
612	2	194/7	0,0357	119625	ul. 12 Marca	53 500,00
613	2	13/6	0,0177	22658	ul. 12 Marca	17 700,00
614	2	14/1	0,0174	22658	ul. 12 Marca	17 400,00

361

615	2	17/5	0,0280	22658	ul. 12 Marca	28 000,00
616	2	135/5	0,0798	22658	ul. 12 Marca	79 800,00
617	2	135/38	0,0268	22658	ul. 12 Marca	26 800,00
618	2	192/23	0,1504	22658	ul. 12 Marca	160 400,00
619	2	182/43	0,0335	22658	ul. 12 Marca	33 500,00
620	2	204/21	0,0052	31344	ul. 12 Marca	5 200,00
621	2	160/19	0,1652	5532	ul. Karłowicza pętla	165 200,00
622	2	105/1	0,2983	22658	ul. Różana	298 300,00
623	2	7/1	0,5032	22658	ul. Nowowiejskiego	503 200,00
624	2	8/17	0,2048	22658	ul. Chopina	204 800,00
625	2	9/2	0,0961	22658	ul. Chopina	96 100,00
626	2	13/5	0,0012	22658	ul. Chopina	1 200,00
627	2	7/41	0,0876	22658	ul. Chopina	67 600,00
628	2	8/18	0,0241	22658	ul. Chopina	24 100,00
629	2	8/14	0,0050	22658	ul. Chopina	6 000,00
630	2	1380/5	0,1819	22658	ul. Góreckiego	180 000,00
631	2	28/2	0,0122	22658	ul. Chabrowa	12 200,00
632	2	31/10	0,1519	26306	ul. Chabrowa	151 900,00
633	2	31/7	0,0392	26306	ul. Chabrowa	39 200,00
634	2	204/17	0,0476	31344	ul. Bezowa	47 600,00
635	2	211/20	0,2842	29558	ul. Willowa	284 200,00
636	2	264/29	0,3577	5532	ul. Willowa	265 619,00
637	2	208	0,0567	10977	ul. Willowa	56 700,00
638	2	264/34	0,0073	5532	ul. Willowa	7 300,00
639	2	593/11	0,0276	9972	ul. Drużynowa	27 600,00
640	2	535/29	0,0008	109239	ul. Handlowa	1 531,00
641	2	525/66	0,0113	109239	ul. Handlowa	14 324,00
642	2	533/3	0,0074	109239	ul. Handlowa	13 728,00
643	2	534/2	0,1688	41467	ul. Handlowa	225 854,00
644	2	535/31	0,0131	114282	ul. Handlowa	25 072,00
645	2	535/33	0,0020	114282	ul. Handlowa	3 828,00
646	2	593/23	0,0283	9971	ul. Drużynowa	28 300,00
647	2	233/11	0,0260	5532	ul. Azaliowa	34 300,00
648	2	190/4	0,0847	5532	ul. Fiolkowa	84 700,00
649	2	198/1	0,0654	29558	ul. Fiolkowa	65 400,00
650	2	192/21	0,1954	5532	ul. Irysowa	195 400,00
651	2	192/37	0,0197	5532	ul. Irysowa	19 700,00
652	2	193/5	0,0270	5532	ul. Irysowa	40 500,00
653	2	192/45	0,0018	5532	ul. Irysowa	1 800,00
654	2	220/25	0,0331	115690	ul. Irysowa	40 400,00
655	2	227/29	0,2761	5532	ul. Rumiankowa	276 100,00
656	2	202/2	0,0946	22658	ul. Krokusowa	94 600,00
657	2	201/7	0,0083	26306	ul. Krokusowa	8 300,00
658	2	220/21	0,0918	115690	ul. Krokusowa	139 300,00
659	2	220/23	0,0858	115690	ul. Krokusowa	99 800,00
660	2	225/8	0,1486	22658	ul. Bratkowa	148 600,00
661	2	225/16	0,0011	22658	ul. Bratkowa	1 100,00
662	2	223/7	0,0250	22658	ul. Bratkowa	25 000,00
663	2	223/3	0,0021	22658	rejon ul. Bratkowej	2 100,00
664	2	223/6	0,0016	22658	rejon ul. Bratkowej	1 600,00
665	2	223/10	0,0125	22658	rejon ul. Bratkowej	12 500,00
666	2	335/1	0,0552	9607	ul. Klonowa	55 200,00
667	2	335/11	0,0056	9607	ul. Klonowa	5 600,00
668	2	334/12	0,0258	9607	ul. Klonowa	25 800,00
669	2	335/10	0,0300	30979	ul. Gajowa	30 000,00
670	2	336/3	0,0271	30979	ul. Gajowa	27 100,00
671	2	337/2	0,0009	30979	ul. Gajowa	900,00
672	2	338/8	0,0460	30979	ul. Parkowa	46 000,00
673	2	356/1	0,7798	21363	ul. Wrzosowa	779 800,00
674	2	410/11	0,3026	21681	ul. Stolarska	302 600,00
675	2	1297	0,5403	22658	ul. Przemysłowa	540 300,00
676	2	1312	0,3171	22658	ul. Usługowa	317 100,00
677	2	1325	0,2965	22658	ul. Spółdzielcza	296 500,00
678	2	247/1	0,2828	22658	ul. Spółdzielcza	282 800,00
679	2	248/5	0,0796	30970	ul. Spółdzielcza	79 600,00
680	2	244/4	0,3330	31346	ul. Spółdzielcza	333 000,00
681	2	248/18	0,0942	31346	ul. Spółdzielcza	94 200,00
682	2	248/16	0,0048	31346	ul. Spółdzielcza	4 800,00
683	2	243/29	0,0184	31346	ul. Spółdzielcza	18 400,00
684	2	1360/14	0,0343	31346	ul. Spółdzielcza	46 780,75
685	2	243/54	0,0059	31346	ul. Spółdzielcza	5 518,30

686	2	243/56	0,0080	31346	ul. Spółdzielcza	7 481,70
687	2	327/26	0,0888	26306	ul. Wybickiego	88 800,00
688	2	327/27	0,0244	26308	ul. Wybickiego	24 400,00
689	2	298/1	0,0183	29558	ul. Wybickiego	18 300,00
690	2	289/5	0,0253	26320	ul. Wybickiego	25 300,00
691	2	289/6	0,0540	31338	ul. Wybickiego	54 000,00
692	2	287/18	0,0013	26320	ul. Wybickiego	1 300,00
693	2	327/114	0,0013	26306	ul. Olchowa	1 100,00
694	2	446/24	0,0321	30970	ul. Olchowa	32 100,00
695	2	452/4	0,0271	30970	ul. Olchowa	27 100,00
696	2	453/3	0,0581	30970	ul. Olchowa	58 100,00
697	2	440/17	0,0198	30970	ul. Olchowa	19 600,00
698	2	446/49	0,8545	30970	ul. Olchowa	854 500,00
699	2	1286	0,1489	30970	ul. Olchowa	148 900,00
700	2	1280	0,1534	31346	ul. Olchowa	153 400,00
701	2	440/85	0,0374	41486	ul. Olchowa	31 418,70
702	2	440/61	0,0245	41486	ul. Olchowa	20 581,30
703	2	327/33	0,0134	30970	ul. Świerkowa	13 400,00
704	2	327/35	0,0133	30970	ul. Świerkowa	13 300,00
705	2	327/48	0,0290	30970	ul. Świerkowa	29 000,00
706	2	327/67	0,0386	30970	ul. Świerkowa	38 600,00
707	2	327/40	0,2955	30970	ul. Świerkowa	295 500,00
708	2	327/77	0,0012	30970	ul. Dębowa	1 200,00
709	2	320/3	0,1193	30970	ul. Akacyjowa	119 300,00
710	2	357	0,1613	31338	ul. Akacyjowa	161 300,00
711	2	355/3	0,0016	30970	ul. Akacyjowa	1 600,00
712	2	370/10	0,2414	30979	ul. Plk. Dąbka	241 400,00
713	2	286/18	0,3907	31338	ul. Plk. Dąbka	390 700,00
714	2	327/22	0,0721	29558	ul. Wiejska	72 100,00
715	2	276/17	0,0017	30970	ul. Wiejska	1 700,00
716	2	277/9	0,0022	30970	ul. Wiejska	2 200,00
717	2	273/29	0,0042	30970	ul. Wiejska	4 200,00
718	2	273/23	0,0104	30970	ul. Wiejska	10 400,00
719	2	276/1	0,0099	30970	ul. Wiejska	9 900,00
720	2	273/22	0,0104	30970	ul. Wiejska	10 400,00
721	2	330/1	0,0100	30979	ul. Wiejska	10 000,00
722	2	338/1	0,0019	30979	ul. Wiejska	1 900,00
723	2	329/11	0,0144	30979	ul. Wiejska	14 400,00
724	2	272/3	0,1088	30979	ul. Wiejska	108 800,00
725	2	272/4	0,1113	30979	ul. Wiejska	111 300,00
726	2	272/7	0,0307	30979	ul. Wiejska	30 700,00
727	2	272/8	0,0047	30979	ul. Wiejska	4 700,00
728	2	272/9	0,0009	30979	ul. Wiejska	900,00
729	2	272/10	0,0046	30979	ul. Wiejska	4 600,00
730	2	272/11	0,0022	30979	ul. Wiejska	2 200,00
731	2	568/1	0,0044	30979	ul. Wiejska	4 400,00
732	2	568/3	0,0349	30979	ul. Wiejska	34 900,00
733	2	568/4	0,4220	30979	ul. Wiejska	422 000,00
734	2	541/23	0,0279	26306	ul. Wiejska	27 900,00
735	2	549/9	0,0097	26306	ul. Wiejska	9 700,00
736	2	545/5	0,0026	30970	ul. Wiejska	2 600,00
737	2	548/2	0,0166	30970	ul. Wiejska	16 600,00
738	2	548/4	0,0113	30970	ul. Wiejska	11 300,00
739	2	548/19	0,0038	29558	ul. Wiejska	3 800,00
740	2	561/1	0,0788	29558	ul. Wiejska	78 600,00
741	2	561/2	0,5852	29558	ul. Wiejska	585 200,00
742	2	675	0,9400	29558	ul. Wiejska	940 000,00
743	2	551/2	0,0448	30979	ul. Wiejska	44 800,00
744	2	551/9	0,0182	30979	ul. Wiejska	18 200,00
745	2	569/1	0,0502	30979	ul. Wiejska	50 200,00
746	2	569/3	0,0164	30979	ul. Wiejska	16 400,00
747	2	569/4	0,2654	30979	ul. Wiejska	265 400,00
748	2	567/5	0,2416	30979	ul. Wiejska	241 600,00
749	2	567/6	0,0366	30979	ul. Wiejska	36 600,00
750	2	549/20	0,0063	30979	ul. Wiejska	11 500,00
751	2	567/58	0,0365	106807	ul. Wiejska	29 290,00
752	2	567/56	0,0172	106807	ul. Wiejska	13 803,00
753	2	567/54	0,0111	106807	ul. Poprzeczna	8 907,00
754	2	296/3	0,2274	31338	ul. Poprzeczna	227 400,00
755	2	313/4	0,0149	31338	ul. Poprzeczna	14 900,00
756	2	314/5	0,2762	31338	ul. Wiśnłowa	276 200,00

757	2	376/4	0,1445	30979	ul. Wiśniowa	144 500,00
758	2	341/3	0,3110	30979	ul. Wiśniowa	311 000,00
759	2	395/5	0,1898	30979	ul. Morelowa	189 800,00
760	2	413/12	0,1737	30979	ul. Kaszlanowa	175 700,00
761	2	348/9	0,4193	30979	ul. Topolowa	419 300,00
762	2	399/10	0,1477	30979	ul. Topolowa	147 700,00
763	2	388/10	0,2208	30979	ul. Brzozowa	220 800,00
764	2	328/1	1,2285	30979	ul. Brzozowa	1 228 500,00
765	2	550/1	0,4414	30979	ul. Brzozowa	441 400,00
766	2	553/11	0,0824	9972	ul. Brzozowa	82 400,00
767	2	553/12	0,0399	9972	ul. Brzozowa	39 900,00
768	2	550/2	0,0084	30979	ul. Brzozowa	8 400,00
769	2	555/10	0,0443	9972	ul. Brzozowa	44 300,00
770	2	1287	0,0639	9972	ul. Brzozowa	63 900,00
771	2	1205	0,0259	26306	ul. Brzozowa	25 900,00
772	2	1228/32	0,0318	30979	ul. Nowa	31 800,00
773	2	384/3	0,7994	30979	ul. Nowa	799 400,00
774	2	306/3	0,3784	30979	ul. Nowa	378 400,00
775	2	406/1	0,0074	31338	ul. Nowa	7 400,00
776	2	364/5	0,0170	30979	ul. Jodłowa	18 700,00
777	2	342/28	0,4255	30979	ul. Jodłowa	425 500,00
778	2	332/12	0,3552	30979	ul. Jodłowa	355 200,00
779	2	331/12	0,0015	30979	ul. Wierzbowa	1 500,00
780	2	558/1	1,1040	30979	ul. Wierzbowa	1 104 000,00
781	2	557/15	0,0343	30978	ul. Wierzbowa	34 300,00
782	2	557/6	0,0109	9972	ul. Wierzbowa	10 900,00
783	2	567/25	0,0048	20979	ul. Wierzbowa	4 800,00
784	2	558/2	0,0103	30979	ul. Wierzbowa	10 300,00
785	2	652/8	0,0090	9972	ul. Wierzbowa	9 000,00
786	2	656	0,5996	29558	ul. Wierzbowa	599 600,00
787	2	657/1	0,0656	29558	ul. Wierzbowa	63 628,00
788	2	1388/3	0,0128	30979	ul. Wierzbowa	13 000,00
789	2	660/1	0,0164	8703	ul. Wierzbowa	16 400,00
790	2	658/1	0,0331	29558	ul. Pszenna	28 000,00
791	2	1336	0,1262	9971	ul. Pszenna	126 200,00
792	2	1350	0,2829	9971	ul. Skautów	282 900,00
793	2	494/1	0,0110	9971	ul. Skautów	11 000,00
794	2	518/1	0,0072	26306	ul. Skautów	7 200,00
795	2	493/1	0,0109	9972	ul. Skautów	10 900,00
796	2	495/1	0,0115	9973	ul. Skautów	11 500,00
797	2	525/52	0,0918	9972	ul. Skautów	91 800,00
798	2	517/1	0,0090	26306	ul. Skautów	9 000,00
799	2	486/24	0,2658	26306	ul. Skautów	265 800,00
800	2	513/1	0,0090	26306	ul. Skautów	9 000,00
801	2	514/1	0,0090	26306	ul. Skautów	9 000,00
802	2	515/1	0,0090	26306	ul. Skautów	9 000,00
803	2	510/1	0,0090	26306	ul. Skautów	9 000,00
804	2	511/1	0,0090	26306	ul. Skautów	9 000,00
805	2	512/1	0,0090	26306	ul. Skautów	9 000,00
806	2	516/1	0,0090	26306	ul. Skautów	9 000,00
807	2	496/11	0,0140	9356	ul. Skautów	15 400,00
808	2	500/3	0,0090	28748	ul. Skautów	9 000,00
809	2	501/3	0,0090	26306	ul. Skautów	8 000,00
810	2	505/3	0,0096	26306	ul. Skautów	7 680,00
811	2	504/1	0,0090	26306	ul. Skautów	16 000,00
812	2	508/1	0,0072	9971	ul. Owsiana	5 760,00
813	2	557/5	0,1423	9972	ul. Owsiana	142 300,00
814	2	652/7	0,1312	9972	ul. Zuchów	131 200,00
815	2	478/1	0,0795	22656	ul. Zuchów	79 500,00
816	2	479/1	0,0074	31338	ul. Zuchów	7 400,00
817	2	480/1	0,0074	31338	ul. Zuchów	7 400,00
818	2	481/1	0,0074	31338	ul. Zuchów	7 400,00
819	2	482/1	0,0074	31338	ul. Zuchów	7 400,00
820	2	483/1	0,0077	31338	ul. Zuchów	7 700,00
821	2	485	0,2478	31338	ul. Zuchów i część ul. Drużynowej	247 800,00
822	2	594/2	0,1178	29558	ul. Zuchów i część ul. Drużynowej	117 800,00
823	2	595/1	0,1103	29558	ul. Zuchów	110 300,00
824	2	593/7	0,0415	9972	ul. Zuchów	41 500,00
825	2	593/14	0,0406	29558	ul. Zuchów	40 600,00
826	2	484/1	0,0075	9610	ul. Zuchów	7 500,00
827	2	487/7	0,0003	32300	ul. Wodniaków	17,66

364

828	2	487/26	0,0878	32300	ul. Letnia	5 168,09
829	2	487/43	0,0874	32300	ul. Harcerska	5 144,54
830	2	520/1	0,0569	26306	ul. Harcerska	58 900,00
831	2	522/1	0,0178	26306	ul. Harcerska	17 600,00
832	2	521/1	0,0195	26306	ul. Harcerska	19 500,00
833	2	486	0,0871	31338	ul. Harcerska	67 100,00
834	2	506	0,0459	31338	ul. Harcerska	45 900,00
835	2	519	0,2512	31338	ul. Harcerska	251 200,00
836	2	596/2	0,3714	31338	ul. Rajdowa	371 400,00
837	2	491/3	0,0072	9971	ul. Rajdowa	7 200,00
838	2	492/3	0,0072	9971	ul. Rajdowa	7 200,00
839	2	489/3	0,0072	9971	ul. Rajdowa	7 200,00
840	2	487/76	0,2457	9971	ul. Rajdowa	245 700,00
841	2	489/5	0,0045	9971	ul. Bukowa	6 300,00
842	2	549/15	0,0005	26306	ul. Bukowa	500,00
843	2	541/9	0,2364	138628	ul. Bukowa	236 400,00
844	2	1207	0,0871	26306	ul. Bukowa	87 100,00
845	2	545/9	0,0342	30970	ul. Bukowa	34 200,00
846	2	547/4	0,0404	30970	ul. Modrzewiowa	40 400,00
847	2	1203	0,0198	26306	ul. Modrzewiowa	19 600,00
848	2	1204	0,2005	26306	ul. Modrzewiowa	200 500,00
849	2	1229	0,0482	26306	ul. Modrzewiowa	46 200,00
850	2	1208/2	0,0842	26306	ul. Żytnia część ul. Pszennej	84 200,00
851	2	555/16	0,2513	29558	ul. Żytnia	251 300,00
852	2	555/25	0,0831	29558	ul. Żytnia	83 100,00
853	2	555/98	0,2139	9971	ul. Jęczmienna	213 900,00
854	2	555/4	0,3208	9972	ul. Jęczmienna	320 800,00
855	2	555/96	0,3981	9971	ul. Jęczmienna	398 100,00
856	2	555/121	0,0012	9971	ul. Jęczmienna	1 710,00
857	2	555/83	0,0082	9971	ul. Chmielna	7 500,00
858	2	555/99	0,2152	9971	ul. Białkowa	215 200,00
859	2	572/1	0,0454	5792	ul. Białkowa	45 400,00
860	2	579/3	0,0786	9971	ul. Białkowa	78 600,00
861	2	574/3	0,0012	9972	ul. Obozowa	1 200,00
862	2	605/2	0,1414	9971	ul. Obozowa	141 400,00
863	2	608/13	0,0721	9971	ul. Obozowa	72 100,00
864	2	1408/2	0,0058	9971	ul. Gawędy	5 959,00
865	2	578/3	0,0450	9971	ul. Gawędy	45 000,00
866	2	580/3	0,0012	9971	ul. Gawędy	1 200,00
867	2	593/45	0,0540	9971	ul. Graniczna	54 000,00
868	2	570/20	0,2109	29558	ul. Graniczna	210 900,00
869	2	621/1	0,0539	29558	ul. Graniczna	53 900,00
870	2	612/7	0,0325	9971	ul. Graniczna	32 500,00
871	2	609/8	0,0308	9972	ul. Graniczna	30 800,00
872	2	610/8	0,0309	9972	ul. Graniczna	30 900,00
873	2	611/8	0,0315	9972	ul. Graniczna	31 500,00
874	2	608/15	0,0240	9972	ul. Graniczna	24 000,00
875	2	623/2	0,0742	31338	ul. Graniczna	74 200,00
876	2	624/1	0,0002	31338	ul. Graniczna	214,00
877	2	624/2	0,0011	31338	ul. Graniczna	1 186,00
878	2	608/17	0,0172	9971	ul. Graniczna	17 200,00
879	2	647/6	0,1006	9972	ul. Łubinowa	100 600,00
880	2	647/32	0,0867	9972	ul. Łubinowa	86 700,00
881	2	647/39	0,0012	105364	ul. Łubinowa	1 208,40
882	2	647/22	0,5211	29558	ul. Łubinowa	521 100,00
883	2	647/31	0,0585	9972	ul. Łubinowa	58 500,00
884	2	648/4	0,0301	134469	ul. Wczasowa	28 560,00
885	2	610/5	0,0257	9972	ul. Wczasowa	25 700,00
886	2	609/5	0,0256	9972	ul. Wczasowa	25 600,00
887	2	612/4	0,0270	9971	ul. Wczasowa	27 000,00
888	2	611/5	0,0263	9972	ul. Wczasowa	26 300,00
889	2	608/14	0,0368	9972	ul. Wczasowa	36 800,00
890	2	608/16	0,0593	9972	ul. Wczasowa	59 300,00
891	2	614/1	0,1183	26306	ul. Wczasowa	118 300,00
892	2	607/2	0,0648	9971	ul. Kazimierska	64 800,00
893	2	999/3	0,1105	29558	ul. Kazimierska	110 500,00
894	2	999/4	0,4947	29558	ul. Mostowa	494 700,00
895	2	1201/2	0,0191	29558	ul. Mostowa	19 100,00
896	2	1201/3	0,2480	29558	ul. Mostowa	248 000,00
897	2	1200/2	0,0174	34200	ul. Wejherowska - dojazdowa	17 400,00
898	3	58/8	0,0489	9607	ul. Zbozowa	48 900,00

365

899	3	33	0,1143	15252	ul. Zbożowa	114 300,00
900	3	23/14	0,1334	9607	ul. Zbożowa	133 400,00
901	3	23/15	0,0062	9607	ul. Zbożowa	6 200,00
902	3	23/37	0,0605	9607	ul. Rzeczna	60 500,00
903	3	34/1	0,1710	15252	ul. Rzeczna	171 000,00
904	3	23/4	0,0434	9607	ul. Rzeczna	43 400,00
905	4	231/7	0,6603	15252	ul. Torowa	660 300,00
906	3	50/1	0,1192	15252	ul. Torowa	119 200,00
907	3	37/8	0,0099	9607	ul. Torowa	9 900,00
908	3	73/14	0,1218	31338	ul. Torowa	121 800,00
909	3	73/44	0,0118	15252	ul. Warzywnicza	15 934,00
910	3	15/17	0,2374	15252	ul. Warzywnicza, w części ul. Zielna	237 400,00
911	3	1/40	0,0419	9607	ul. Warzywnicza	41 900,00
912	3	1/21	0,0047	9607	ul. Warzywnicza	4 700,00
913	3	1/20	0,1153	9607	ul. Warzywnicza	115 300,00
914	3	15/7	0,0346	9607	ul. Warzywnicza	34 600,00
915	3	10	0,0582	9607	ul. Warzywnicza	58 200,00
916	3	12/1	0,0808	9607	ul. Warzywnicza, w części I. Zielna i ul. Owocowa	90 800,00
917	3	1/12	0,1071	9607	ul. Warzywnicza	107 100,00
918	3	11/10	0,1728	9607	ul. Warzywnicza	172 800,00
919	3	15/38	0,0125	15252	ul. Warzywnicza	13 974,00
920	3	15/37	0,0012	15252	ul. Warzywnicza	4 500,00
921	3	15/40	0,0045	15252	ul. Warzywnicza	6 900,00
922	3	13/11	0,0069	15252	ul. Warzywnicza	57 600,00
923	3	1/7	0,0576	21007	ul. Owocowa	48 600,00
924	3	1/18	0,0486	9607	ul. Owocowa	87 000,00
925	3	1/46	0,0870	9607	ul. Ogrodników	10 500,00
926	3	37/20	0,0105	9607	ul. Ogrodników	91 100,00
927	3	37/21	0,0911	9607	ul. Ogrodników	15 900,00
928	3	37/22	0,0159	9607	ul. Ogrodników	400 100,00
929	3	82	0,4001	9607	ul. Ogrodników	13 400,00
930	3	86	0,0134	9607	ul. Ogrodników	30 000,00
931	3	38/8	0,0300	9607	ul. Ogrodników	209 500,00
932	3	38/46	0,2095	9607	ul. Ogrodników	900,00
933	3	40/6	0,0009	9607	ul. Ogrodników	181 600,00
934	3	40/7	0,1816	9607	ul. Ogrodników	410 700,00
935	3	37/15	0,4107	9607	ul. Ogrodników	4 700,00
936	3	39/4	0,0047	9607	ul. Ogrodników	93 400,00
937	3	37/1	0,0934	9607	ul. Ogrodników	67 300,00
938	3	37/2	0,0673	9607	ul. Ogrodników	267 300,00
939	3	85	0,2573	9607	ul. Ogrodników	21 800,00
940	3	38/31	0,0218	9607	ul. Ogrodników	24 400,00
941	3	40/24	0,0244	9607	ul. Ogrodników	1 600,00
942	3	83	0,0016	9607	ul. Ogrodników	5 800,00
943	3	41/24	0,0058	9607	ul. Ogrodników	64 000,00
944	3	41/25	0,0640	9607	ul. Łososiowa	67 100,00
945	3	51/6	0,0671	31338	ul. Łososiowa	117 100,00
946	3	52/4	0,1171	31338	ul. Rzeczna	224 500,00
947	4	231/14	0,5343	123288	ul. Rzeczna	110 000,00
948	5	338	0,1100	5532	ul. Aleja Lipowa	33 500,00
949	5	135/7	0,0335	14085	ul. Aleja Lipowa	64 100,00
950	5	135/9	0,0641	14065	ul. Aleja Lipowa	31 400,00
951	5	135/11	0,0314	14065	ul. Aleja Lipowa	296 900,00
952	5	346	0,5700	127235	ul. Aleja Lipowa	295 000,00
953	5	80/2	0,2950	10117	ul. Aleja Lipowa	55 800,00
954	5	135/12	0,0558	14065	ul. Miła	40 880,00
955	5	353/5	0,1022	32394 Puck	ul. Miła	41 840,00
956	5	354/1	0,1046	46902 Puck	ul. Podleśna	80 000,00
957	5	113/2	0,0800	5532	ul. Podleśna	350 000,00
958	5	200	0,3500	5532	ul. Podleśna	1 300,00
959	5	178/3	0,0013	14065	ul. Górna	90 000,00
960	5	218	0,0800	5532	ul. Górna w części ul. Okrężna	560 000,00
961	5	239	0,5600	14065	ul. Górna	9 100,00
962	5	102/9	0,0091	14065	ul. Zaczysze	75 000,00
963	5	117/25	0,0750	14085	ul. Zaczysze	80 000,00
964	5	118/15	0,0800	14065	ul. Korzenna w części ul. Sosnowa	366 500,00
965	5	329/2	0,3665	14065	ul. Korzenna	45 900,00
966	5	329/3	0,0459	14065	ul. Korzenna	3 900,00
967	5	306/3	0,0039	14065	ul. Korzenna	800,00
968	5	330/4	0,0008	14065	ul. Korzenna	

969	5	325/7	0,0181	14065	ul. Korzenna	18 100,00
970	5	25/2	0,0018	14065	ul. Miodowa	1 800,00
971	5	328/3	0,0314	14065	ul. Miodowa	31 400,00
972	5	323	0,2867	14065	ul. Sosnowa w części ul. Rekowska	286 700,00
973	5	324	0,3701	14065	ul. Rekowska	370 100,00
974	5	27/6	0,0008	114884	ul. Kościelna	740,00
975	5	11	0,1800	37010	ul. Kościelna	190 000,00
976	5	10/6	0,0580	9971	ul. Kościelna	60 291,00
977	5	10/8	0,0675	9971	ul. Kościelna	
978	5	10/9	0,0457	9971	ul. Kościelna	227 000,00
979	5	10/10	0,1372	9971	ul. Ks. T. Semmerlinga	
980	5	9/14	0,0363	9971	ul. Ks. T. Semmerlinga	41 200,00
981	5	10/17	0,0094	9971	ul. Pogodna	12 400,00
982	5	143/59	1,1712	14065	ul. Pogodna	1 171 200,00
983	5	143/16	0,1330	14065	ul. Pogodna	133 000,00
984	5	143/54	0,0975	14065	ul. Pogodna	97 500,00
985	5	143/40	0,1347	14065	ul. Prosta	134 700,00
986	5	125/8	0,0549	14065	ul. Prosta	54 900,00
987	5	124/7	0,0550	17913	ul. Prosta	55 000,00
988	5	120/5	0,0267	17913	ul. Prosta	26 700,00
989	5	121/7	0,0276	17213	ul. Prosta	27 600,00
990	5	123/9	0,0610	14065	ul. Prosta (kw Puck)	61 000,00
991	5	123/3	0,0551	42387	ul. Prosta (kw Puck)	55 100,00
992	5	136/7	0,0547	14065	ul. Prosta (kw Puck)	54 700,00
993	5	136/10	0,0316	14065	ul. Prosta (kw Puck)	31 600,00
994	5	136/12	0,0541	14065	ul. Prosta	54 100,00
995	5	137/12	0,1535	17913	ul. Prosta	153 500,00
996	5	138/10	0,0503	14065	ul. Prosta	45 270,00
997	5	125/10	0,0038	103284	ul. Prosta	3 510,00
998	5	130/4	0,0588	103284	ul. Prosta	48 259,00
999	5	132/5	0,0552	14065	ul. Prosta	66 000,00
1000	5	133/8	0,0556	14065	ul. Rekowska	55 000,00
1001	5	93	0,8200	5532	ul. Tęczowa	820 000,00
1002	5	54	1,3600	89697/9	ul. Tęczowa	337 800,00
1003	5	55/15	0,0012	124154/6	ul. Długa	1 170,00
1004	2	530/3	0,0344	26306	ul. Długa	34 400,00
1005	2	612/1	0,0107	9971	ul. Długa	10 700,00
1006	2	576/2	0,0150	9971	ul. Długa	15 000,00
1007	2	595/16	0,0158	9971	ul. Długa	15 800,00
1008	2	594/1	0,0180	29558	ul. Długa	18 000,00
1009	2	593/13	0,0120	9972	ul. Długa	12 000,00
1010	2	535/9	0,1325	26306	ul. Długa	132 500,00
1011	2	610/1	0,0109	9972	ul. Długa	10 900,00
1012	2	609/1	0,0114	9972	ul. Długa	11 400,00
1013	2	611/1	0,0106	9972	ul. Długa	10 600,00
1014	2	608/1	0,0242	9972	ul. Długa	24 200,00
1015	2	525/2	0,1594	26306	ul. Długa	159 400,00
1016	2	487/25	0,0384	32300	ul. Długa	2 280,30
1017	2	488	0,3753	31338	ul. Długa	375 300,00
1018	2	525/18	0,0507	26306	ul. Długa	50 700,00
1019	2	607/1	0,0610	9972	ul. Długa	61 000,00
1020	2	603/1	0,0473	31338	ul. Długa	47 300,00
1021	5	119	0,8000	5532	ul. Długa	800 000,00
1022	2	535/16	0,0003	26306	ul. Długa	286,45
1023	2	535/19	0,0009	26308	ul. Długa	861,35
1024	2	1408/1	0,0088	9971	ul. Długa	9 041,00
1025	5	30	0,1200	5532	ul. Al. Lipowa - petla	120 000,00
1026	6	1221/21	0,1511	65460	ul. Bursztynowa	151 100,00
1027	6	596/1	0,0108	52437	ul. Rolnicza	10 800,00
1028	6	653	0,7900	112786	ul. Rolnicza	31 600,00
1029	6	657/28	0,1471	121693	ul. Jantarowa	110 000,00
1030	6	1216/1	0,0293	52437	ul. Żródlana	29 300,00
1031	6	596/12	0,0804	52437	ul. Słowikowa	80 400,00
1032	6	664/8	0,0318	52435	ul. Jantarowa	31 800,00
1033	6	1217/34	0,1758	47621	ul. Jantarowa	175 800,00
1034	6	1217/33	0,1880	47621	ul. Jantarowa	189 000,00
1035	6	1218/28	0,2743	47621	ul. Żurawia	274 300,00
1036	6	595/6	0,1551	52435	ul. Żurawia	155 100,00
1037	6	609/8	0,1194	52435	ul. Słowikowa	119 400,00
1038	6	664/4	0,0462	52435	ul. Nasienna	46 200,00

1039	6	1222/26	0,5309	62544	ul. bez nazwy		530 900,00
1040	6	1223/2	0,0392	52439	ul. bez nazwy		39 200,00
1041	6	861	0,2200	39457	ul. bez nazwy		220 000,00
1042	6	859	1,4100	39457	ul. Zurawla		1 410 000,00
1043	6	609/9	0,2200	64217	ul. Wodociągowa		220 000,00
1044	6	482	0,1000	103099	ul. Wodociągowa		4 000,00
1045	6	884	0,1600	127235	ul. Wodociągowa		29 800,00
1046	6	654	0,7300	112786	ul. Mostowa		29 200,00
1047	6	1201	1,1500	103098	ul. Mostowa		46 000,00
1048	6	1164	0,0400	103098	ul. Mostowa		1 600,00
1049	6	513	0,0600	112786	ul. Mostowa		2 400,00
1050	6	1168	0,0500	112786	ul. Doclania		2 000,00
1051	6	1220	0,1700	103098	ul. Kazimierska		6 800,00
1052	6	999	1,9800	112786	ul. Torfowa		79 200,00
1053	6	1137	1,3300	112786	bez nazwy		53 200,00
1054	6	757	0,4600	112786	bez nazwy		18 400,00
1055	6	734	0,4800	112786	bez nazwy		18 400,00
1056	6	724	0,4900	112786	bez nazwy		19 600,00
1057	6	717	0,0900	112786	bez nazwy		3 600,00
1058	6	848	1,2700	112786	bez nazwy		50 800,00
1059	6	636	0,2900	112786	bez nazwy		11 600,00
1060	6	697	0,3100	112786	bez nazwy		12 400,00
Suma:			99,8732	x	x		88 041 227,88

Załącznik nr 9							
do informacji o stanie mienia jednostki samorządu terytorialnego							
GMINNY ZASÓB NIERUCHOMOŚCI							
Nieruchomości będąca współwłasnością Gminy z innymi podmiotami							
Lp	OBREB	NR DZIAŁKI	POW.[ha]	KSIĘGA WIECZYSTA	POŁOŻENIE, PRZEZNACZENIE W PLNIE LUB STUDIUM, OPIS	RÓSZCZENIA DO NIERUCHOMOŚCI, TOCZĄCE SIĘ POSTĘPOWANIA ADMINISTRACYJNE LUB SĄDOWE	WARTOŚĆ
17.10.2023r. Gmina nabyła udział 1/3 części w działce nr 253/12 i przeniesiono ją do zał. 7							

Załącznik nr 10									
do informacji o stanie miasta jednostek samorządu terytorialnego									
GMINNY ZASÓB NIERUCHOMOŚCI									
Nieruchomości będące w użytkowaniu wieczystym Gminy na gruncie Skarbu Państwa									
Lp	OBREB	NR DZIAŁKI	POW. [m ²]	KATEGORIA WIECZYSTA	POCZĘCIE, PRZEZNACZENIE W PLANIE LUB STUDIUM, OPIS	ROZCZLENIA DO NIERUCHOMOŚCI, TOCZĄCE SIĘ POSTĘPOWANIA ADMINISTRACYJNE LUB SĄDOWE	opłata roczna z tytułu użytkowania wieczystego	wartość do naliczenia opłaty	wartość prawa użytkowania wieczystego
1	1	685/4	0,0079	01552/G	ul. Gdańska, tereny zabudowy mieszkalnej jedno- i wieloosobowej oraz zabudowy usługowej		155	5 300	109,97
2	1	430/21	0,0595	10208/B	ul. Leśna, teren zabudowy usługowej oraz mieszkalnej jedno- i wieloosobowej		675	22 500	16930,9
3	1	436/18	0,0039	116396/B	rejon ul. Gdańskiej, Teren dworca kolejowego i przylegającego węgla przeladunkowego		38	3 800	4940
4	1	438/35	0,2753	132010/A	ul. Leśna, ogólnodostępny plac postojowy		3658,44	121 840	6150
			0,3465				4530,44	153 540	28 130,87

Załącznik nr 11 do informacji o stanie mienia jednostki samorządu terytorialnego						
Gminy zasób nieruchomości						
Nieruchomości gruntowe używane na podstawie umów dzierżawy od innych podmiotów wg stanu na 31.12.2023r.						
x	Podmiot	Nr umowy /Data/termin obowiązywania	Faktyczne Wykorzystanie	Nr działki	Obręb	Powierzchnia w [m ²]
1	SP Nadleśnictwo Gdańsk	6/ZSG/2217/2020 z 01.07.2020r. Umowa zawarta na czas nieoznaczony	ul. Gniewowska- droga dojazdowa wraz z miejscami parkingowymi na cmentarz)	dz.1259/1,2,3	1	10 576,00
2	SP Nadleśnictwa Wejherowo	ZG.2217.9.2019 z 09.10.2019r. Umowa zawarta na czas nieoznaczony	Funkcjonowanie terenów komunikacyjnych wokół szkoły -Rukowo	dz.460	5	450,00
3	SP Nadleśnictwo Gdańsk	2/ZG/2217/2018 z dnia 15.02.2018 aneks- Umowa trwa do do 31.12.2023	ul.Zbychowska/Spacerowa droga dojazdowa	dz.1258/4	1	2 547,00
4	Polskie Koleje Państwowe S.A. z siedzibą w Warszawie	01A KNGd7.022.KB.6842.2017 z 15.02.2017r. Umowa zawarta na czas nieokreślony	Budowa lokalnego węzła Integracyjnego	dz.435/15 435/16 435/9 435,18 719/24	1	15 053,00
5	Poczta Polska S.A. Region Pionu Infrastruktury w Gdańsku	ZAD/ZNG/2008 z 11 08.2008 oraz aneks nr 1/2016 z 30.08.2016r.Umowa zawarta na czas nieoznaczony	Ciąg pieszy łączący Aleję Jana Pawła II z ul. Gdańską	dz.70/5	1	8,00
RAZEM					x	28 654,00

Załącznik nr 12 do informacji o stanie mienia jednostki samorządu terytorialnego						
Gminy zasób nieruchomości						
Nieruchomości gruntowe używane na podstawie umowy użyczenia od innych podmiotów wg stanu na 31.12.2023r.						
x	Podmiot	Nr umowy /Data/termin obowiązywania	Faktyczne Wykorzystanie	Nr działki	Obręb	Powierzchnia w [m ²]
1	Parafia Katolicka pw. Wniebowzięcia NMI w Redzie	Umowa użyczenia z 28.11.1995r. Umowa zawarta na czas nieoznaczony	ul. Gdańska -cmentarz	404	1	7 942,00
2	Parafia Katolicka pw. Najświętszej Maryi Panny Nieustającej Pomocy w Redzie	Umowa użyczenia z 01.09.2022r. Umowa zawarta na czas nieoznaczony	ul. Kościelna-parking	10/18	5	1 510,00
RAZEM					x	9 452,00

Załącznik nr 13 do informacji o stanie mienia jednostki samorządu terytorialnego						
Gminny zasób nieruchomości						
Nieruchomości gruntowe używane na podstawie umów użytkowania od innych podmiotów wg stanu na 31.12.2022r.						
x	Podmiot	Nr umowy /Data/termin obowiązywania	Faktyczne Wykorzystanie	Nr działki	Obręb	Powierzchnia w [m ²]
I	Państwowe Gospodarstwo Wodne Wody Polskie RZGW w Gdańsku	Umowa użytkowania 136/1/2021 z 15.04.2021. Umowa zawarta do 14.04.2026	grunt pod wodami powierzchniowymi płynącymi - dwie przystanie kąpielowe	431	2	18,00
RAZEM					x	18,00

Załącznik nr 14							
do informacji o stanie mienia jednostki samorządu terytorialnego							
Nieruchomości w odpłatnym współużytkowaniu wieczystym przez osoby fizyczne i prawne							
Lp	Obręb	NR DZIAŁKI	POW. [ha]	KSIĘGA WIECZYSTA	PRZEZNACZENIE W PLANIE, POŁOŻENIE	ROSZCZENIA DO NIERUCHOMOŚCI, TOCZĄCE SIĘ POSTĘPOWANIA ADMINISTRACYJNE LUB SĄDOWE	WARTOŚĆ
1	1	232/5	0,0266	27309	ul. Cechowa zabudowa jedno- i wielorodzinne z dopuszczeniem usług		39 900,00
2	1	232/6	0,0277	27309	ul. Cechowa zabudowa jedno- i wielorodzinne z dopuszczeniem usług		41 550,00
3	1	232/7	0,016	27309	ul. Cechowa zabudowa jedno- i wielorodzinne z dopuszczeniem usług		24 000,00
4	1	506/7	0,2882	42728	ul. Poniatowskiego 39, ulice, parkingi, komunikacja		432 300,00
SUMA:			0,3585	x	x	x	537 750,00

Załącznik nr 15							
do informacji o stanie mienia jednostki samorządu terytorialnego							
Nieruchomości w nieodpłatnym użytkowaniu wieczystym osób fizycznych							
Lp	Obręb	NR DZIAŁKI	POW. [ha]	KSIĘGA WIECZYSTA	POŁOŻENIE, PRZEZNACZENIE W PLANIE LUB STUDIUM	ROSZCZENIA DO NIERUCHOMOŚCI, TOCZĄCE SIĘ, POSTĘPOWANIA ADMINISTRACYJNE LUB SĄDOWE	wartość
1	1	970	0,0502	19896	ul. Jara, zabudowa mieszkaniowa i usługi		75 300,00
2	2	446/38	0,0042	25124	ul. Olchowa 33, j.w.		6 300,00
3	2	446/39	0,0042	25125	ul. Olchowa 35, j.w.		6 300,00
4	2	446/40	0,0042	25126	ul. Olchowa 37, j.w.		6 300,00
5	2	446/41	0,0041	25113	ul. Olchowa 39, j.w.		6 150,00
6	2	446/7	0,0082	24979	ul. Olchowa 41, j.w.		12 300,00
7	2	1278/1	0,0311	23098	ul. Olchowa, zabudowa usługowa z dopuszczeniem zabudowy mieszkaniowej jedno- i wielorodzinnej		46 650,00
8	2	1278/2	0,1081	23098	ul. Olchowa, j.w.		162 150,00
9	2	1282	0,011	25112	ul. Olchowa, zabudowa mieszkaniowa jednorodzinna		16 500,00
SUMA:			0,2253	x	x	x	337 950,00

375

Załącznik nr 18							
do informacji o stanie mienia jednostki samorządu terytorialnego							
Nieruchomości w odpłatnym użytkowaniu wieczystym przez osoby fizyczne							
ostatnia aktualizacja dla dz. 124/1 i 487/58 od 01.01.2014r. a dla pozostałych od 01.01.2023r.							
Lp	Obręb	NR DZIAŁKI	POW. [ha]	KSIEGA WIECZYSTA	POŁOŻENIE, PRZEZNACZENIE W PLANIE LUB STUDIUM	ROZSZCZENIA DO NIERUCHOMOŚCI, TOCZĄCE SIĘ POSTĘPOWANIA ADMINISTRACYJNE LUB SĄDOWE	wartość
1	1	62/54	0,2478	37900	ul. Łąkowa, zabudowa wielorodzinna i usługi		371 700,00
2	1	62/67	0,2279	44038	ul. Łąkowa, j.w.		341 850,00
3	1	89/11	0,0081	28719	ul. Norwida, zabudowa jednorodzinna		12 150,00
4	1	312/9	0,0043	19803	ul. Podgórze, zabudowa jednorodzinna z usługami		6 450,00
5	1	341/27	0,1609	38023	ul. Gniewowska, zabudowa usługowa		241 350,00
6	1	341/37	0,1144	43119	ul. Gniewowska, zabudowa usługowa		171 600,00
7	1	1040/31	0,0286	136444	ul. Gniewowska, ulica dojazdowa		28 600,00
8	1	355/9	0,8164	37863	ul. Jara, zieleń, zabudowa mieszkaniowa		1 224 600,00
9	1	1040/32	0,0064	72284	ul. Konopnickiej, zabudowa wielorodzinna, usługowa i tereny komunikacji		9 600,00
10	2	124/1	0,0064	29118	ul. Szafranowa, ulica dojazdowa		9 800,00
11	2	275/3	0,0039	28909	ul. Plk. Dąbka, zabudowa usługowa z zabudową mieszkaniową		5 850,00
12	2	307/5	0,0274	27220	ul. Pucka, zabudowa usługowa z zabudową mieszkaniową		41 100,00
13	2	1283	0,0113	25531	ul. Olchowa, zabudowa jednorodzinna		16 950,00
14	2	487/13	0,0249	51364	ul. Długa, strefa mieszkaniowa ekstensywna		37 350,00
15	2	487/22	0,0222	51093	ul. Długa, j.w.		33 300,00
16	2	487/36	0,0237	51096	ul. Letnia, j.w.		35 550,00
17	2	487/37	0,0237	53467	ul. Letnia, j.w.		35 550,00
18	2	487/53	0,047	54491	ul. Rajdowa j.w.		70 500,00
19	2	487/54	0,0468	54492	ul. Rajdowa j.w.		70 200,00
20	2	487/59	0,0442	54496	ul. Rajdowa j.w.		66 300,00
21	2	487/62	0,065	54499	ul. Długa, j.w.		97 500,00
			1,9613	x	x	x	2 927 650,00

Załącznik nr 17							
do informacji o stanie mienia jednostki samorządu terytorialnego							
Nieruchomości w nieodpłatnym użytkowaniu wieczystym osób prawnych							
L.P.	Obręb	NR DZIAŁKI	POW. [ha]	KSIEGA WIECZYSTA	POŁOŻENIE, PRZEZNACZENIE W PLANIE LUB STUDIUM	ROSZCZENIA DO NIERUCHOMOŚCI, TOCZĄCE SIĘ POSTĘPOWANIA ADMINISTRACYJNE LUB SĄDOWE	WARTOŚĆ
1	1	837/10	3,8439	45177	ul.Obwodowa ogrody działkowe, brak planu, w studium zielań -		5 765 850,00
2	1	837/11	2,6183	45177	ul.Obwodowa j.w.		3 927 450,00
3	1	837/7	4,4211	45178	ul.Obwodowa, w planie teren ogrodów działkowych		6 631 650,00
4	1	837/8	1,2620	45178	ul.Obwodowa j.w.		1 893 000,00
SUMA:			12,1453	x	x	x	18 217 950,00

Załącznik nr 18							
do informacji o stanie mienia jednostki samorządu terytorialnego							
ostatnia aktualizacja dla w/w nieruchomości - od 01.01.2023							
Nieruchomości w odpłatnym użytkowaniu wieczystym przez osoby prawne							
Lp	Obręb	NR DZIAŁKI	POW. [ha]	KSIĘGA WIECZYSTA	POŁOŻENIE, PRZEZNACZENIE W PLANIE LUB STUDIUM	ROSZCZENIA DO NIERUCHOMOŚCI, TOCZĄCE SIĘ POSTĘPOWANIA ADMINISTRACYJNE LUB SĄDOWE	wartość
1	1	43/103	0,0437	50961	ul. Łąkowa, zabudowa wielorodzinna i usługi		65 550,00
2	1	43/11	0,1250	34806	ul. Łąkowa, zabudowa usługowa z dopuszczeniem zabudowy mieszkaniowej		187 500,00
3	1	43/111	0,0852	50961	ul. Łąkowa, zabudowa wielorodzinna i usługi, ciąg pieszy		97 800,00
4	1	43/116	0,0305	50961	ul. Łąkowa, ciąg pieszy		45 750,00
5	1	43/117	0,2283	50961	ul. Łąkowa zabudowa wielorodzinna I usługi		342 450,00
6	1	43/13	0,0090	38518	ul. Spokojna, droga dojazdowa, zabudowana stacją trafo		13 500,00
7	1	43/20	0,0547	33200	ul. Łąkowa, droga, zabudowa usługowa, sport, oświata		82 050,00
8	1	43/23	0,2353	33200	ul. Łąkowa, zabudowa wielorodzinna		352 950,00
9	1	43/34	0,1225	33200	ul. Łąkowa, zabudowa wielorodzinna		183 750,00
10	1	43/38	0,0944	33200	ul. Łąkowa, zabudowa wielorodzinna		141 600,00
11	1	62/108	0,0674	35900	ul. Aleja Jana Pawła II, droga wewnętrzna (przy zabudowie		101 100,00
12	1	62/130	0,0423	50961	ul. Aleja Jana Pawła II, ciąg pieszy, droga dojazdowa, zab. Wielorodzinna		63 450,00
13	1	62/162	0,0325	33200	ul. Aleja Jana Pawła II, zab. Wielorodzinna i usługi		48 750,00
14	1	62/74	0,3322	33390	ul. Gdańska, zab. wielorodzinna i usługowa, droga dojazdowa - polo market		498 300,00
15	1	74/13	0,0062	31336	ul. Derdowskiego, zab. wielorodzinna i usługowa, Biblioteka		9 300,00
16	1	74/17	0,0601	31336	ul. Derdowskiego, zab. wielorodzinna i usługowa, Biblioteka		90 150,00
17	1	62/164	0,0887	33200	ul. Łąkowa, zab. wielorodzinna i usługowa		133 050,00
18	1	62/83	0,0426	33200	ul. Łąkowa, zab. wielorodzinna i usługowa, droga		63 900,00
19	1	69/4	0,0513	33390	ul. Gdańska, zab. wielorodzinna i usługowa - Polo		76 950,00
20	1	62/20	0,0183	32400	ul. Gdańska, zab. wielorodzinna i usługowa, ulica - Polo		27 450,00
21	1	62/33	0,0758	32400	ul. Gdańska, zab. wielorodzinna i usługowa, ulica - Polo		113 700,00
22	1	62/75	0,0097	32400	ul. Gdańska, zab. wielorodzinna i usługowa, ciąg pieszy- Polo		14 550,00
23	1	62/76	0,0893	32400	ul. Gdańska, zab. wielorodzinna i usługowa- Polo		133 950,00
24	1	83/52	0,0942	33200	ul. Łąkowa, zab. wielorodzinna i usługowa		141 300,00
25	1	84/12	0,0096	38913	ul. Cicha, teren infrastruktury technicznej, trafo		14 400,00
26	1	255/13	0,0104	43751	ul. Drogowców, teren infrastruktury technicznej, trafo		15 600,00
27	1	255/40	0,2512	95866	ul. Drogowców, usługi - Vinderen Logistic		376 800,00
28	1	255/41	1,2956	95866	ul. Drogowców, usługi		1 943 400,00
29	1	255/43	0,8758	95866	ul. Drogowców, usługi		1 013 700,00
30	1	257/11	0,0472	22855	ul. Konopnickiej, zabudowa wielorodzinna, parkingi, teren komunikacji		70 800,00
31	1	257/14	0,4835	22855	ul. Konopnickiej, zabudowa wielorodzinna, usługi, teren komunikacji		725 250,00
32	1	257/15	0,2257	22855	ul. Konopnickiej, zabudowa wielorodzinna,		338 560,00

33	1	257/18	0,0565	22855	ul. Konopnickiej, zabudowa wielorodzinna, lasy	84 750,00
34	1	257/3	0,0089	38881	ul. Konopnickiej, teren infrastruktury technicznej, trafo	13 350,00
35	1	257/5	0,5010	22855	ul. Konopnickiej, zabudowa wielorodzinna, lasy	751 500,00
36	1	312/23	0,0594	22855	ul. Konopnickiej, droga	89 100,00
37	1	341/4	0,0298	54804	ul. Gniewowska, teren infrastruktury technicznej, trafo, ulica	44 700,00
38		341/51	0,1162	30977	u. Gniewowska, zabudowa mieszkaniowa jedno- i wielorodzinna, usługi	174 300,00
39	1	417/12	0,0314	45265	ul. Sobieskiego - brak planu- w studium uslugi, mieszkalnictwa, zabudowana przepompownią -PWIK	47 100,00
40	1	417/11	0,0128	49738	ul. Sobieskiego - brak planu- w studium uslugi, mieszkalnictwo, zabudowana trafo	19 200,00
41	1	417/7	0,0110	38913	ul. Królowej Marysiewickiej, teren infrastruktury technicznej, trafo	16 500,00
42	1	418/3	0,0305	40010	ul. Królowej Marysiewickiej, brak planu, w studium uslugi, mieszkalnictwo, zabudowana stacją redukcji gazu	45 750,00
43	1	418/5	0,0319	40010	ul. Królowej Marysiewickiej, brak planu, w studium uslugi, mieszkalnictwo, zabudowana stacją redukcji gazu	47 850,00
44	1	587/5	0,0287	26902	ul. Szkolna, zabudowa wielorodzinna	43 050,00
45	1	592/10	0,0214	35900	ul. Szkolna, zabudowa wielorodzinna i usługi	32 100,00
46	1	592/12	0,0033	43033	ul. Szkolna teren infrastruktury technicznej, trafo	4 950,00
47	1	592/14	0,0046	44707	ul. Szkolna teren infrastruktury technicznej, trafo	6 900,00
48	1	592/22	0,0708	35900	ul. Szkolna, zabudowa wielorodzinna i usługi	106 200,00
49	1	611/1	0,0066	35900	ul. Prusa, zabudowa wielorodzinna i usługi	9 900,00
50	1	613/4	0,0398	35900	ul. Prusa, zabudowa wielorodzinna i usługi	59 700,00
51	1	619/8	0,0100	61494	ul. Asnyka, zabudowa wielorodzinna i usługi	15 000,00
52	1	627/15	0,0512	59770	ul. Szkolna, zabudowa mieszkaniowa jedno- i wielorodzinna	76 800,00
53	1	627/7	0,0033	59770	ul. Asnyka, zabudowa mieszkaniowa jedno- i wielorodzinna	4 950,00
54	1	627/9	0,0142	41899	ul. Asnyka, teren infrastruktury technicznej, trafo	21 300,00
55	1	643/13	0,0469	28862	ul. Norwida, zabudowa wielorodzinna i usługowa - parking	70 350,00
56	1	643/11	0,1067	28862	ul. Norwida, zabudowa wielorodzinna i usługowa - parking	160 050,00
57	1	644/15	0,1044	61396	ul. Św. Wojciecha, zabudowa wielorodzinna i usługowa	156 600,00
58	1	644/20	0,0774	61396	ul. Św. Wojciecha, zabudowa wielorodzinna i usługowa	116 100,00
59	1	644/8	0,0148	38968	ul. Św. Wojciecha, zabudowa wielorodzinna i usługowa	22 200,00
60	1	644/9	0,5391	38968	ul. Norwida, zabudowa wielorodzinna i usługowa, siedziba Spółdzielni	808 650,00
61	1	673/18	0,0885	28862	ul. Ceynowy, zabudowa wielorodzinna i usługowa	132 750,00
62	1	673/20	0,0251	59738	ul. Brzechwy, zabudowa wielorodzinna i usługowa- budynki handlowe	37 650,00
63	1	673/26	0,0670	29115	ul. Brzechwy, zabudowa wielorodzinna i usługowa	100 500,00
64	1	673/32	0,0961	59761	ul. Norwida, zabudowa wielorodzinna i usługowa	144 150,00
65	1	673/9	0,0096	41898	ul. Ceynowy, teren infrastruktury technicznej, trafo	14 400,00

66	1	769/2	0,0178	42088	ul. Łąkowa, teren infrastruktury technicznej, trafo	26 700,00
67	1	1040/15	0,3083	20790	ul. Konopnickiej, zabudowa wielorodzinna, lasy	462 450,00
68	1	1040/22	0,0789	20790	ul. Konopnickiej, zabudowa wielorodzinna, usługowa, teren komunikacji, ulica	119 850,00
69	1	1040/33	0,1807	20790	ul. Konopnickiej, zabudowa wielorodzinna, usługowa, teren komunikacji, ulica	271 050,00
70	1	1040/9	0,0120	38882	ul. Konopnickiej, teren infrastruktury technicznej, trafo	18 000,00
71	1	1232/1	0,0604	22855	ul. Konopnickiej, zabudowa wielorodzinna, lasy	90 600,00
72	1	1232/2	0,1262	22855	ul. Konopnickiej, lasy	189 300,00
73	1	1233	0,0837	7952	ul. Konopnickiej, lasy	125 550,00
74	1	1240	0,1388	59770	ul. Św. Wojciecha, zabudowa wielorodzinna	208 200,00
75	1	1241	0,0798	59770	ul. Św. Wojciecha, zabudowa wielorodzinna	119 700,00
76	1	1243	0,1080	26902	ul. Asnyka, zabudowa wielorodzinna	163 500,00
77	1	1240	0,0085	59738	ul. Brzechwy, zabudowa wielorodzinna i usługi	12 750,00
78	1	1250	0,0695	35900	ul. Aleja Jana Pawła II, zabudowa wielorodzinna i usługi	104 250,00
79	1	1322	0,1173	59770	ul. Szkolna, zabudowa wielorodzinna	175 950,00
80	1	1324	0,0593	61398	ul. Św. Wojciecha, zabudowa wielorodzinna i usługi	88 950,00
81	1	1327/1	0,0002	59761	ul. Norwida, zabudowa wielorodzinna i usługi	300,00
82	1	1327/2	0,1224	59761	ul. Norwida, zabudowa wielorodzinna i usługi	183 600,00
83	1	1328	0,1856	35900	ul. Szkolna, zabudowa wielorodzinna i usługi	278 400,00
84	1	1329	0,0719	59738	ul. Brzechwy, zabudowa wielorodzinna i usługi	107 850,00
85	1	1330	0,1731	59738	ul. Brzechwy, zabudowa wielorodzinna i usługi	259 650,00
86	1	1332	0,2578	64413	ul. Konopnickiej, zabudowa wielorodzinna, usługowa, teren komunikacji,	386 700,00
87	1	1335	0,2122	20790	ul. Konopnickiej, zabudowa wielorodzinna, usługowa, teren komunikacji,	318 300,00
88	1	1336	0,2040	20790	ul. Konopnickiej, zabudowa wielorodzinna, usługowa, teren komunikacji,	306 000,00
89	1	1337	0,2023	20790	ul. Konopnickiej, zabudowa wielorodzinna, usługowa, teren komunikacji,	303 450,00
90	2	243/24	0,0015	46594	ul. Spółdzielcza, teren infrastruktury technicznej, trafo	2 250,00
91	2	243/28	0,0044	43752	ul. Spółdzielcza, teren infrastruktury technicznej, trafo	6 600,00
92	2	243/57	0,1723	j.w.	ul. Spółdzielcza, zabudowa usługowa, teren składów, magazynów	258 450,00
93	2	243/58	1,0218	j.w.	ul. Spółdzielcza, zabudowa usługowa, teren składów, magazynów	1 532 700,00
94	2	332/14	0,0108	42150	ul. Jodłowa, teren infrastruktury technicznej, trafo	16 200,00
95	5	67	1,3700	53993	ul. Aleja Lipowa, brak planu, w studium rola - ujęcie wody - P'Wik	2 055 000,00
96	5	70	0,0500	53993	ul. Aleja Lipowa j.w.	75 000,00
97	5	79	1,5000	53993	ul. Aleja Lipowa j.w.	2 250 000,00
98	5	81	1,6500	53993	ul. Aleja Lipowa j.w.	2 475 000,00
99	5	83	0,2000	53993	ul. Aleja Lipowa j.w.	300 000,00
100	5	85	0,1100	53993	ul. Aleja Lipowa j.w.	165 000,00
101	5	87	0,0300	53993	ul. Aleja Lipowa j.w.	45 000,00
102	5	147	0,0800	54286	ul. Aleja Lipowa j.w.	90 000,00
103	5	153	0,0600	54286	ul. Aleja Lipowa j.w.	90 000,00
104	5	170	0,8000	34448	ul. Aleja Lipowa j.w.	900 000,00
105	5	172	1,6600	54286	ul. Aleja Lipowa j.w.	2 490 000,00
106	5	174	0,1200	54286	ul. Aleja Lipowa j.w.	180 000,00

107	6	481	0,0800	98399	ul. Wodociągowa, Tereny Infrastruktury technicznej - wodociągi, ujęcie wody	135 000,00
108	6	502	0,2200	98399	ul. Wodociągowa, j.w.	330 000,00
109	6	504/2	2,0500	98399	ul. Wodociągowa, j.w.	3 075 000,00
110	6	508	0,8400	98399	ul. Wodociągowa, j.w.	1 410 000,00
111	6	510	0,1800	98399	ul. Wodociągowa, j.w.	270 000,00
112	6	511	0,7900	98399	ul. Wodociągowa, j.w.	1 185 000,00
113	6	512	0,2300	98399	ul. Wodociągowa, j.w.	345 000,00
114	6	514	0,6300	98399	ul. Wodociągowa, j.w.	945 000,00
115	6	516	0,1400	98399	ul. Wodociągowa, j.w.	210 000,00
116	6	517	0,9500	98399	ul. Wodociągowa, j.w.	1 425 000,00
117	6	519	0,1700	98399	ul. Wodociągowa, j.w.	255 000,00
118	6	521/1	0,0114	98399	ul. Wodociągowa, j.w.	17 100,00
119	6	521/2	0,0238	98399	ul. Wodociągowa, j.w.	35 700,00
120	6	521/3	0,4948	98399	ul. Wodociągowa, j.w.	742 200,00
121	6	522	0,0038	98399	ul. Wodociągowa, j.w.	5 700,00
122	6	587/1	0,1414	98399	ul. Wodociągowa, j.w.	212 100,00
123	6	587/2	0,1843	98399	ul. Wodociągowa, j.w.	276 450,00
124	6	670	0,0500	98399	ul. Wodociągowa, j.w.	75 000,00
125	6	681	0,0600	98399	ul. Wodociągowa, j.w.	90 000,00
126	6	682	0,1400	98399	ul. Wodociągowa, j.w.	210 000,00
127	6	685	0,3500	98399	ul. Wodociągowa, j.w.	525 000,00
128	6	687	0,0300	98399	ul. Wodociągowa, j.w.	45 000,00
129	6	693	0,6700	98399	ul. Wodociągowa, j.w.	1 005 000,00
130	6	685	0,1100	98399	ul. Wodociągowa, j.w.	165 000,00
131	6	701	0,2800	98399	ul. Wodociągowa, j.w.	420 000,00
132	6	703	0,8600	98399	ul. Wodociągowa, j.w.	1 280 000,00
133	6	706	0,7000	98399	ul. Wodociągowa, j.w.	1 050 000,00
134	6	709	0,9100	98399	ul. Wodociągowa, j.w.	1 365 000,00
135	6	712	0,0300	98399	ul. Wodociągowa, j.w.	45 000,00
136	6	713	0,1100	98399	ul. Wodociągowa, j.w.	165 000,00
137	6	715	0,1800	98399	ul. Wodociągowa, j.w.	270 000,00
138	6	719	0,0700	98399	ul. Wodociągowa, j.w.	105 000,00
139	6	721	0,9700	98399	ul. Wodociągowa, j.w.	1 455 000,00
140	6	857	0,0600	52438	ul. Wodociągowa, j.w.	90 000,00
141	6	860	0,1100	52438	ul. Wodociągowa, j.w.	165 000,00
142	6	882	0,2600	98399	ul. Wodociągowa, j.w.	390 000,00
143	6	883	0,5700	98399	ul. Wodociągowa, j.w.	855 000,00
144	6	892	1,3800	98399	ul. Wodociągowa, j.w.	2 070 000,00
145	6	903	0,0500	52438	ul. Wodociągowa, j.w.	75 000,00
146	6	958	0,9300	52438	ul. Wodociągowa, j.w.	1 395 000,00
147	6	963	0,2900	52438	ul. Wodociągowa, j.w.	435 000,00
148	6	965	1,6800	98399	ul. Wodociągowa, j.w.	2 520 000,00
149	6	967	0,8200	98399	ul. Wodociągowa, j.w.	930 000,00
150	6	1000	0,1400	52438	ul. Wodociągowa, j.w.	210 000,00
151	6	1003	0,0800	52438	ul. Wodociągowa, j.w.	120 000,00
152	6	1072	0,5300	98399	ul. Wodociągowa, j.w.	795 000,00
153	6	1073	0,2400	98399	ul. Wodociągowa, j.w.	360 000,00
154	6	1075	0,1400	98399	ul. Wodociągowa, j.w.	210 000,00
155	6	1077	0,0400	98399	ul. Wodociągowa, j.w.	60 000,00
156	6	1083	0,0600	52438	ul. Wodociągowa, j.w.	90 000,00
157	6	1088	0,0400	98399	ul. Wodociągowa, j.w.	60 000,00
158	6	1090	0,1600	98399	ul. Wodociągowa, j.w.	240 000,00
159	6	1092	0,2900	98399	ul. Wodociągowa, j.w.	435 000,00
160	6	1093	0,4900	98399	ul. Wodociągowa, j.w.	735 000,00
161	6	1097	0,3900	98399	ul. Wodociągowa, j.w.	585 000,00
162	6	1098	0,2500	98399	ul. Wodociągowa, j.w.	375 000,00
163	6	1100	0,3000	98399	ul. Wodociągowa, j.w.	450 000,00
164	6	1101	0,0900	98399	ul. Wodociągowa, j.w.	135 000,00
165	6	1103	0,0600	52438	ul. Wodociągowa, j.w.	90 000,00
166	6	1105	0,1300	52438	ul. Wodociągowa, j.w.	195 000,00
167	6	1108	0,3400	98399	ul. Wodociągowa, j.w.	510 000,00
168	6	1109	0,3900	52438	ul. Wodociągowa, j.w.	585 000,00
169	6	1110	0,9500	98399	ul. Wodociągowa, j.w.	1 425 000,00
170	6	1112	0,3800	52438	ul. Wodociągowa, j.w.	570 000,00
171	6	1114	0,3000	52438	ul. Wodociągowa, j.w.	450 000,00
172	6	1119	0,2400	52438	ul. Wodociągowa, j.w.	360 000,00
173	6	1138	0,1200	52438	ul. Wodociągowa, j.w.	180 000,00
174	6	1141	0,0300	98399	ul. Wodociągowa, j.w.	45 000,00

175	6	1144	0,6700	98399	ul. Wodociągowa, j.w.		1 005 000,00
176	6	1147	2,3800	98399	ul. Wodociągowa, j.w.		3 570 000,00
177	6	1149	0,5900	98399	ul. Wodociągowa, j.w.		885 000,00
178	6	1154	1,6000	98399	ul. Wodociągowa, j.w.		2 400 000,00
179	6	1157	0,0500	98399	ul. Wodociągowa, j.w.		75 000,00
180	6	1159	0,0042	98399	ul. Wodociągowa, j.w.		6 300,00
181	6	1094	0,1400	55769	ul. Wodociągowa, j.w.		210 000,00
			49,1723	x	x	x	73 768 450,00

Załącznik nr 19							
do informacji o stanie mienia jednostki samorządu terytorialnego							
Nieruchomości w odpłatnym współużytkowaniu wieczystym osób fizycznych							
Lp	Obręb	NR DZIAŁKI	POW. [ha]	KSIĘGA WIECZYSTA	POŁOŻENIE, PRZEZNACZENIE W PLANIE LUB STUDIUM	ROSZCZENIA DO NIERUCHOMOŚCI, TOCZĄCE SIĘ POSTĘPOWANIA ADMINISTRACYJNE LUB SĄDOWE	WARTOŚĆ
					ostatnia aktualizacja dla działek nr 487/57 i 487/77 od 01.01.2014r. A dla działki nr 1040/19 - OD 01.01.2023		
2	2	487/57	0,0357	27816	ul. Długa, ciąg pieszy		53 550,00
3	2	487/77	0,0527	27816	ul. Długa, ulica		79 050,00
SUMA:			0,0884	x	x	x	132 600,00

383