



DZIENNIK URZĘDOWY

WOJEWÓDZTWA MAŁOPOLSKIEGO

Kraków, dnia 28 września 2015 r.

Poz. 5571

UCHWAŁA NR VIII/71/15
RADY GMINY SPYTKOWICE
z dnia 17 września 2015 r.

w sprawie: zmian w statutach Sołectw Gminy Spytkowice

Na podstawie art. 18 ust. 2 pkt. 7, art. 35 i art. 40 ust. 2 pkt.1. ustawy z dnia 8 marca 1990 roku o samorządzie gminnym (tekst jedn. Dz. U. z 2013 r. poz. 594 z późn zm.)

Rada Gminy Spytkowice u c h w a l a, co następuje:

§ 1. 1. W załącznikach Nr: 1,2,3,4,5,6 do Uchwały Nr VI/25/11 Rady Gminy Spytkowice z dnia 24 lutego 2011 r. w sprawie nadania statutów dla Sołectw Gminy Spytkowice, zmienionej Uchwałą Nr III/19/15 Rady Gminy Spytkowice z dnia 11 lutego 2015 r. wprowadza się następującą zmianę:

§ 37. otrzymuje brzmienie:

„§ 37. Głosowanie odbywa się w lokalu sołectwskiej komisji wyborczej od godziny 8⁰⁰ do 18⁰⁰.”.

2. Teksty jednolite Statutów dla Sołectw Gminy Spytkowice uwzględniające powyższą zmianę stanowią załączniki do niniejszej uchwały:

- 1) Sołectwo Bachowice - w brzmieniu stanowiącym załącznik Nr 1 do niniejszej uchwały.
- 2) Sołectwo Lipowa - w brzmieniu stanowiącym załącznik Nr 2 do niniejszej uchwały.
- 3) Sołectwo Miejsce - w brzmieniu stanowiącym załącznik Nr 3 do niniejszej uchwały.
- 4) Sołectwo Półwieś - w brzmieniu stanowiącym załącznik Nr 4 do niniejszej uchwały.
- 5) Sołectwo Ryczów - w brzmieniu stanowiącym załącznik Nr 5 do niniejszej uchwały.
- 6) Sołectwo Spytkowice - w brzmieniu stanowiącym załącznik Nr 6 do niniejszej uchwały.

§ 2. Wykonanie uchwały powierza się Wójtowi Gminy Spytkowice.

§ 3. Uchwała wchodzi w życie po upływie 14 dni od dnia ogłoszenia w Dzienniku Urzędowym Województwa Małopolskiego.

Przewodniczący Rady

mgr inż. Jerzy Piórowski

Załącznik Nr 1 do Uchwały Nr VIII/71/15
Rady Gminy Spytkowice
z dnia 17 września 2015 r.
STATUT SOŁECTWA BACHOWICE

Rozdział 1.
Zasady ogólne

§ 1. 1. Sołectwo Bachowice, zwane dalej sołectwem, jest jednostką pomocniczą Gminy Spytkowice i stanowi wspólnotę samorządową osób zamieszkujących jego obszar.

2. Sołectwo obejmuje obszar o pow. 1368 ha.

3. Granice sołectwa określone są na mapie stanowiącej zał. Nr 1 do Statutu.

§ 2. Sołectwo działa na podstawie przepisów prawa, a w szczególności:

- 1) ustawy z dnia 8 marca 1990 roku o samorządzie gminnym,
- 2) Statutu Gminy Spytkowice,
- 3) oraz niniejszego Statutu.

§ 3. Zadaniem sołectwa jest zaspokojenie zbiorowych potrzeb jego mieszkańców oraz wspieranie organów Gminy Spytkowice w realizacji zadań.

§ 4. Sołectwo zapewnia zaspokajanie zbiorowych potrzeb mieszkańców poprzez:

- 1) reprezentowanie interesów zbiorowych i indywidualnych mieszkańców Sołectwa przed organami Gminy Spytkowice,
- 2) inicjowanie, organizowanie, realizowanie, a także wspieranie przedsięwzięć mających na celu zaspokajanie zbiorowych potrzeb mieszkańców,
- 3) zarządzanie wydzielonym Sołectwu mieniem komunalnym, w tym dysponowanie dochodami z tego mienia.

§ 5. Ilekroć w Statucie Sołectwa Bachowice jest mowa o:

- 1) Statucie – należy przez to rozumieć Statut Sołectwa Bachowice,
- 2) Sołectwie – należy przez to rozumieć Sołectwo Bachowice,
- 3) Gminie – należy przez to rozumieć Gminę Spytkowice,
- 4) Radzie – należy przez to rozumieć Radę Gminy Spytkowice,
- 5) Wójcie – należy przez to rozumieć Wójta Gminy Spytkowice,
- 6) Radnym – należy przez to rozumieć radnego Rady Gminy Spytkowice,
- 7) Sołtysie – należy przez to rozumieć Sołtysa Sołectwa Bachowice w Gminie Spytkowice,
- 8) Radzie Sołeckiej – należy przez to rozumieć Radę Sołecką Sołectwa Bachowice w Gminie Spytkowice,
- 9) Urzędzie – należy przez to rozumieć Urząd Gminy Spytkowice.

Rozdział 2.
Organy Sołectwa i zakres ich działania

§ 6. 1. Sołectwo jest jednostką pomocniczą Gminy posiadającą swe własne określone przez ustawę organy w postaci:

- 1) Zebrania wiejskiego,
- 2) Sołtysa,
2. Działalność Sołtysa wspomaga Rada Sołecka.

§ 7. 1. Zebranie wiejskie jest organem uchwałodawczym w sołectwie.

2. Sołtys jest organem wykonawczym.

§ 8. 1. Kadencja organów powołanych przez mieszkańców trwa 4 lata i kończy się wraz z wyborem nowych organów.

2. Wybory nowych organów sołectwa winny odbyć się w terminie do 6 miesięcy od wyboru nowej Rady Gminy.

§ 9. 1. Zebranie wiejskie zwołuje Sołtys z własnej inicjatywy lub na wniosek:

- 1) pisemny co najmniej 5% mieszkańców uprawnionych do udziału w zebraniu,
- 2) Rady Sołectkiej,
- 3) Rady Gminy,
- 4) Wójta,
- 5) pisemny wniosek wszystkich radnych Sołectwa, określający temat, któremu zebranie ma być poświęcone.

2. Zebranie wiejskie może być zwołane przez Wójta z własnej inicjatywy lub na wniosek, co najmniej 5% mieszkańców uprawnionych do udziału w zebraniu.

§ 10. 1. Zebranie Wiejskie odbywa się w miarę istniejących potrzeb nie rzadziej jednak niż dwa razy w roku.

2. Termin, miejsce i porządek Zebrania Wiejskiego Sołtys podaje do wiadomości publicznej poprzez rozplakatowanie na tablicach ogłoszeń w sposób zwyczajowo przyjęty oraz na stronie internetowej gminy na 7 dni przed terminem zebrania.

3. Zebranie wiejskie zwołane na wniosek mieszkańców, lub radnych, winno odbyć się w terminie nie później niż 30 dni od daty złożenia wniosku chyba, że wnioskodawca proponuje termin późniejszy.

4. Sołtys nie może odmówić zwołania Zebrania Wiejskiego na wniosek mieszkańców i radnych sołectwa.

5. W razie nie wywiązania się Sołtysa z obowiązku, o którym mowa w ust. 3 zebranie zwołuje Wójt.

§ 11. 1. Prawo do udziału w Zebraniu Wiejskim mają wszyscy stali mieszkańcy zamieszkałi na terenie sołectwa oraz osoby fizyczne będące płatnikami podatku na rzecz Gminy Spytkowice z terenu danego Sołectwa.

2. Do głosowania uprawnieni są stali mieszkańcy Sołectwa umieszczeni w stałym rejestrze wyborców Gminy Spytkowice.

3. Do udziału w Zebraniu Wiejskim można zapraszać Gości, biorąc pod uwagę tematykę zebrania.

4. Goście uczestniczący w Zebraniu Wiejskim mogą zabierać głos za zezwoleniem Przewodniczącego jeżeli wypowiedź dotyczy tematyki obrad.

§ 12. 1. Zebranie wiejskie podejmuje prawomocne uchwały, jeżeli uczestniczy w nim, co najmniej 5% stałych mieszkańców sołectwa uprawnionych do głosowania.

2. Przepisu wymienionego w ust.1 nie stosuje się, gdy Zebranie odbywa się w drugim terminie.

3. Drugi termin zebrania można ustalić w tym samym dniu, co termin pierwszy, 15 minut później.

§ 13. 1. Zebranie Wiejskie otwiera i przewodniczy jego obradom przewodniczący organu, który je zwołuje lub osoba przez niego upoważniona.

2. Uczestnicy Zebrania Wiejskiego podpisują listę obecności poprzez wpisanie imienia i nazwiska oraz ulicy i numeru domu.

3. Porządek obrad przyjmuje Zebranie Wiejskie na podstawie projektu przedłożonego przez prowadzącego zebranie, którego stałymi punktami są:

- 1) otwarcie zebrania, stwierdzenie prawomocności obrad,
- 2) rozpatrywanie projektów uchwał oraz podjęcie uchwał,
- 3) odpowiedzi na wnioski i zapytania zgłoszone na poprzednim zebraniu wiejskim,
- 4) sprawy bieżące, wolne wnioski i zapytania,
- 5) zakończenie zebrania.

4. Obsługę oraz protokołowanie Zebrania zapewnia Wójt na pisemny wniosek organu który je zwołuje.

5. Zebranie może spośród członków rady sołeckiej lub uczestników zebrania wyznaczyć protokolanta.

6. Protokół Zebrania Wiejskiego powinien zawierać:

- 1) numer, datę i miejsce odbywania Zebrania Wiejskiego, godzinę jego rozpoczęcia i zakończenia,
- 2) wskazywać nazwisko i imię przewodniczącego zebrania,
- 3) stwierdzenie zdolności do podejmowania uchwał, lub stwierdzenie prawomocności zebrania,
- 4) ustalony porządek zebrania,
- 5) wskazywać numery podjętych uchwał,
- 6) przebieg głosowania z wyszczególnieniem liczby głosów „za”, „przeciw”, i „wstrzymujących się”,
- 7) przebieg zebrania, a w szczególności treść wystąpień albo ich streszczenie, teksty zgłoszonych wniosków i zapytań, a także udzielonych na nie odpowiedzi, odnotowanie faktów zgłoszenia pisemnych wystąpień,
- 8) podpis przewodniczącego i protokolanta zebrania,

7. Protokół numeruje się kolejnymi cyframi arabskimi odpowiadającymi numerowi zebrania wiejskiego w danej kadencji i oznaczeniem roku kalendarzowego.

8. Podjęte uchwały numeruje się kolejnymi cyframi arabskimi odpowiadającymi numerowi kolejnej uchwały w danej kadencji i oznaczeniem roku kalendarzowego.

9. Protokół winien być sporządzony w terminie 30 dni od dnia Zebrania Wiejskiego i znajdować się do wglądu w Urzędzie Gminy jak i na stronie internetowej gminy.

10. Każdy uczestnik zebrania wiejskiego po zapoznaniu się ze sporządzonym protokołem, może zgłaszać pisemne uwagi do jego treści w terminie nie dłuższym niż 30 dni od daty jego wyłożenia. Zgłoszone uwagi dołącza się do protokołu jako załącznik.

11. Lista obecności, uchwały i inne dokumenty stanowiące przedmiot dyskusji oraz treść zgłaszanych uwag stanowią załączniki do protokołu.

§ 14. 1. Zebranie Wiejskie podejmuje uchwały we wszystkich istotnych dla Sołectwa sprawach w ramach posiadanych kompetencji oraz opinie i wnioski, które przekazuje Wójtowi Gminy.

2. Uchwały i wnioski Zebrania Wiejskiego zapadają zwykłą większością głosów, tzn. liczba głosów „za” musi być większa od liczby głosów „przeciw”. Głosów „wstrzymujących się” nie uwzględnia się.

3. Głosowanie odbywa się w sposób jawny chyba, że Statut przewiduje głosowanie tajne.

§ 15. 1. Uchwały, wnioski i opinie Zebrania Wiejskiego, Sołtys przekazuje Wójtowi Gminy.

2. Wójt Gminy w zależności od charakteru spraw, załatwia je we własnym zakresie lub przekazuje do rozpatrzenia Radzie Gminy. O sposobie załatwienia spraw informuje się Sołtysa.

§ 16. Do zadań Zebrania Wiejskiego należy w szczególności:

- 1) rozpatrywanie i zatwierdzanie rocznych sprawozdań z pracy Sołtysa i Rady Sołeckiej,
- 2) udział w rozpatrywaniu spraw socjalno – bytowych, opieki zdrowotnej, kulturalnych, sportu, wypoczynku i innych dotyczących mieszkańców sołectwa,
- 3) kształtowanie zasad współżycia społecznego,
- 4) uchwalanie sołeckich programów działania, w tym planów dotyczących celów i zakresów wspólnych prac na rzecz miejsca zamieszkania,
- 5) zarządzanie i korzystanie ze składników mienia komunalnego stanowiącego własność gminy, przekazanego na rzecz Sołectwa odrębną uchwałą,
- 6) uchwalanie planów rzeczowo – finansowych sołectwa na dany rok w ramach budżetu gminy,
- 7) ustalanie zadań do realizacji przez Sołtysa i Radę Sołecką w okresie między Zebraniem Wiejskim,
- 8) występowanie z wnioskami do Rady Gminy o rozpatrzenie spraw, których załatwienie wykracza poza możliwości sołectwa,

- 9) opiniowanie celowości zmiany granic Sołectwa,
- 10) upoważnienie Rady Sołeckiej do przedstawiania organom gminy w okresie między zebraniem opinii i wniosków w sprawach z zakresu działania Sołectwa,
- 11) współuczestnictwo w organizowaniu i przeprowadzaniu przez Radę Gminy konsultacji społecznej w sprawach dotyczących gminy i sołectwa,
- 12) współpraca z radnymi z terenu sołectwa, ułatwianie radnym kontaktu z wyborcami oraz kierowanie do nich wniosków dotyczących sołectwa.

§ 17. 1. W celu rozwijania aktywności społecznej i gospodarczej w sołectwie oraz zapewnienia stałej łączności z Radą Gminy i Wójtem mieszkańcy sołectwa wybierają ze swego grona sołtysa, który działa w interesie ogólnospołecznym miejscowej wspólnoty.

2. Pełnienie funkcji Sołtysa ma charakter społeczny.
3. Rada Gminy ustala zasady, na jakich sołtysowi będzie przysługiwać dieta.

§ 18. Do obowiązków sołtysa należy:

- 1) sprawowanie zarządu sprawami sołectwa,
- 2) zwoływanie i przewodniczenie Zebraniom Wiejskim zwoływanym przez Sołtysa,
- 3) zwoływanie posiedzeń i przewodniczenie Radzie Sołeckiej,
- 4) sporządzanie przy współpracy z Radą Sołecką porządku obrad planowanego Zebrania Wiejskiego oraz podanie go w wyznaczonym terminie do wiadomości Wójta i mieszkańcom sołectwa,
- 5) realizacja uchwał i działanie zgodnie ze wskazówkami Zebrania Wiejskiego i Statutem Sołectwa,
- 6) przekazywanie uchwał, wniosków i opinii Zebrania Wiejskiego do Wójta w terminie 14 dni od ich podjęcia,
- 7) informowanie mieszkańców sołectwa o wszystkich ważniejszych sprawach i zdawanie przed nimi sprawozdań,
- 8) pobieranie podatków i opłat na zasadach określonych uchwałą Rady Gminy,
- 9) wpływanie na wykorzystanie aktywności mieszkańców sołectwa służącej poprawie gospodarki i warunków życia w sołectwie oraz dbania o czystość i porządek w sołectwie,
- 10) reprezentowanie mieszkańców Sołectwa wobec Rady Gminy i na zewnątrz,
- 11) uczestniczenie w szkoleniach i naradach Sołtysów zwoływanych przez Wójta Gminy,
- 12) współdziałanie z organizacjami działającymi na terenie sołectwa,
- 13) umieszczanie ogłoszeń urzędowych i innych informacji przekazywanych przez Urząd, na tablicy ogłoszeń (zamykanej) oraz na pozostałych tablicach ogłoszeń i słupie ogłoszeniowym.

§ 19. 1. Sołtys uczestniczy w sesjach Rady Gminy bez prawa głosowania.

2. Sołtys ma prawo zgłaszania wniosków na sesjach, zabierania głosu w dyskusji zgodnie z Regulaminem Rady Gminy.

3. Sołtys korzysta z ochrony prawnej przysługującej funkcjonariuszom publicznym.

§ 20. Sołtysowi wykonującemu swe obowiązki Wójt udostępnia:

- 1) tablicę urzędową z napisem „sołtys”,
- 2) tablicę ogłoszeń zamykaną z napisem „sołectwo”,
- 3) pieczęć o treści: “ Sołtys Sołectwa Bachowice imię i nazwisko”,
- 4) stronę internetową Gminy – do umieszczenia na pisemny wniosek sołtysa informacji dotyczących działalności Sołectwa.
- 5) adres emaliowy na serwerze gminy.

§ 21. Rada Sołecka wspomaga działalność Sołtysa. Ma charakter opiniodawczy, doradczy i inicjatywny.

§ 22. 1. Rada Sołecka liczy 6 członków, bez Sołtysa wsi.

2. Radzie Sołeckiej przewodniczy Sołtys.

3. Posiedzenia Rady Sołeckiej odbywają się w miarę potrzeb nie rzadziej niż raz na kwartał.

4. Posiedzenia Rady Sołeckiej zwołuje i prowadzi przewodniczący Rady Sołeckiej.

5. Przewodniczący Rady Sołeckiej zobowiązany jest powiadomić członków Rady Sołeckiej, Radnych Gminy i zaproszonych gości o posiedzeniu Rady w terminie, co najmniej 4 dni przed jego planowaną datą.

6. W posiedzeniach Rady Sołeckiej biorą udział Radni Rady Gminy z danego sołectwa i osoby zaproszone.

7. Posiedzenia Rady Sołeckiej są protokołowane.

§ 23. Rada Sołecka w szczególności:

- 1) opracowuje i przedkłada Zebraniu Wiejskiemu projekty programów pracy Rady Sołeckiej,
- 2) występuje wobec Zebrania Wiejskiego z inicjatywami dotyczącymi udziału mieszkańców w rozwiązywaniu problemów sołectwa i realizacji zadań sołectwa,
- 3) współdziała z sołectwem w podejmowaniu decyzji dotyczących realizacji zadań,
- 4) podejmuje inicjatywy dotyczące przeznaczenia środków finansowych na cele rozwoju sołectwa,
- 5) współdziała z radami sołeckimi innych sołectw w celu realizacji wspólnych zadań,
- 6) opracowuje i przedkłada Zebraniu Wiejskiemu projekty uchwał w sprawach będących przedmiotem rozpatrywania przez Zebranie Wiejskie,
- 7) sporządza projekty planów rzeczowo – finansowych sołectwa w ramach budżetu gminy.

Rozdział 3.

Zasady i tryb wyboru organów Sołectwa

§ 24. 1. Wybory organów Sołectwa są powszechne, równe, bezpośrednie i odbywają się w głosowaniu tajnym.

2. W wyborach do każdego z organów, o których mowa w ust.1, głosować można tylko osobiście i tylko jeden raz.

3. Prawo wybierania do organów Sołectwa ma każdy obywatel polski, który najpóźniej w dniu wyborów kończy 18 lat i stale zamieszkuje na obszarze działania Sołectwa.

4. Nie mają prawa wybierania osoby:

- 1) ubezwłasnowolnione prawomocnym orzeczeniem sądu,
- 2) pozbawione praw publicznych lub wyborczych prawomocnym orzeczeniem sądu lub Trybunału Stanu.

§ 25. Sołtysiem lub członkiem Rady Sołeckiej może zostać każdy, komu przysługuje prawo wyborcze i zamieszkuje stale w danym sołectwie.

§ 26. 1. Wybory są równe – wyborcy biorą udział w wyborach na równych zasadach. Każdemu wyborcy przysługuje jeden głos.

2. Wybory są bezpośrednie – wyborcy wybierają Sołtysa, Radę Sołecką spośród nieograniczonej liczby kandydatów wcześniej zgłoszonych.

3. Wybory są tajne – komisja wyborcza zapewnia wyborcom możliwość korzystania z osłoniętego miejsca w celu poczynienia skreśleń na kartach do głosowania.

§ 27. 1. Wybory Sołtysa i członków Rady Sołeckiej zarządza się nie później niż w ciągu 6-ciu miesięcy od rozpoczęcia kadencji Rady Gminy.

2. Wybory Sołtysa i członków Rady Sołeckiej zarządza Wójt Gminy na dzień ustawowo wolny od pracy, wspólny dla wszystkich sołectw.

3. Wójt Gminy ustala kalendarz wyborczy oraz ustala siedziby Sołeckich Komisji Wyborczych.

4. Wydatki związane z przygotowaniem, przeprowadzeniem i ustaleniem wyników wyborów jako zadanie własne finansowane jest z budżetu Gminy.

§ 28. 1. Dla sprawnego przeprowadzenia wyborów Wójt Gminy powołuje:

- 1) Gminną Komisję ds. Wyborów spośród uprawnionych wyborców zgłoszonych przez Rady Sołeckie, w składzie 6 osób. Rada Sołecka może zgłosić tylko jednego kandydata,
- 2) Sołeckie Komisje Wyborcze spośród osób zgłoszonych przez kandydatów na sołtysa lub członka Rady Sołeckiej, w składzie 6 osób. Kandydat lub pełnomocnik kandydata może zgłosić do komisji tylko jednego kandydata.

2. W przypadku zgłoszenia do składu Sołeckiej Komisji Wyborczej liczby kandydatów przekraczającej dopuszczalny skład komisji, o składzie komisji decyduje publiczne losowanie przeprowadzone przez Wójta Gminy.

3. Jeżeli liczba kandydatów zgłoszonych w trybie, o którym mowa w ust.1 i 2, jest mniejsza, uzupełnienia jej składu dokonuje Wójt Gminy spośród uprawnionych wyborców.

4. Sposób zgłaszania kandydatów, wzór zgłoszenia określa Wójt Gminy.

5. Osoby wchodzące w skład komisji wyborczych tracą członkostwo w komisji z dniem podpisania zgody na kandydowanie na sołtysa lub członka Rady Sołeckiej. Z tym dniem tracą również członkostwo w komisjach osoby będące w stosunku do osób, które wyraziły zgodę na kandydowanie: zstępnyimi, małżonkami, rodzeństwem, małżonkami zstepnych lub przysposobionych.

§ 29. 1. Pierwsze posiedzenie komisji wyborczych organizuje Wójt Gminy.

2. Komisja na pierwszym posiedzeniu wybiera ze swojego składu przewodniczącego i jego zastępcę.

3. Zmiany i uzupełnienia w składzie komisji następują w trybie przepisów o jej powołaniu.

§ 30. Do zadań Gminnej Komisji ds. Wyborów należy:

- 1) rejestrowanie kandydatów na sołtysów i członków rady sołeckiej,
- 2) zarządzenie druku obwieszczeń wyborczych i podanie ich do publicznej wiadomości,
- 3) zarządzenie druku kart do głosowania i ich dostarczenie sołeckim komisjom wyborczym,
- 4) rozpatrywanie skarg na działalność sołeckich komisji wyborczych,
- 5) ustalenie wyników głosowania i wyników wyborów na sołtysów i członków Rad Sołeckich i podanie ich do publicznej wiadomości,
- 6) przekazanie wyników głosowania i wyników wyborów Wójtowi Gminy,
- 7) przedstawienie Radzie Gminy na najbliższej roboczej sesji (zwołanej po ogłoszeniu zakończenia wyborów) pisemnej informacji o przebiegu wyborów oraz wręczenie Sołtysowi zaświadczenia potwierdzającego wybór oraz zaświadczeń dla członków Rady Sołeckiej.

§ 31. Do zadań sołeckiej komisji wyborczej należy:

- 1) przeprowadzenie głosowania w sołectwie,
- 2) czuwanie w dniu wyborów nad przestrzeganiem prawa wyborczego w miejscu i czasie głosowania,
- 3) ustalenie wyników głosowania w sołectwie i podanie ich do publicznej wiadomości,
- 4) przekazanie wyników głosowania do Gminnej Komisji ds. Wyborów.

§ 32. 1. Kandydatów na Sołtysa i członków Rady Sołeckiej zgłasza się do Gminnej Komisji ds. Wyborów w formie list kandydatów, najpóźniej w 20 dniu przed dniem wyborów do godziny 15⁰⁰ wraz z wykazem osób popierających listę.

2. Zgłoszenia kandydata na Sołtysa lub członków Rady Sołeckiej może dokonać mieszkaniec danego sołectwa uprawniony do głosowania, dołączając pisemne oświadczenie o wyrażeniu zgody na kandydowanie oraz o posiadaniu prawa wybieralności do Rady Gminy. Zgoda kandydata na kandydowanie w wyborach powinna zawierać dane: imię (imiona), nazwisko, wiek oraz numer ewidencyjny PESEL kandydata; zgodę na kandydowanie kandydat opatruje datą i własnoręcznym podpisem.

3. Kandydat na Sołtysa zgłasza kandydatów na członków Rady Sołeckiej w liczbie co najmniej 3 członków, stanowiącej połowę składu Rady Sołeckiej określonej w § 22 ust. 1.

4. Każda zgłaszana lista kandydatów powinna być poparta podpisami, co najmniej 15 wyborców.

5. Wyborca może udzielić poparcia dowolnej liczbie list kandydatów.

6. Wyborca udzielający poparcia liście składa podpis obok czytelnie wpisanego jego nazwiska i imienia, adresu zamieszkania oraz numeru ewidencyjnego PESEL.

7. Zgłaszając kandydata na Sołtysa i członków Rady Sołeckiej należy podać jego imię (imiona) i nazwisko, wiek i wykształcenie.

8. Lista zgłaszanych kandydatów na Sołtysa i członków Rady Sołeckiej wraz podpisami wyborców podlega weryfikacji w Urzędowym rejestrze wyborców pod względem uprawnienia do głosowania w danym sołectwie.

9. Wójt Gminy określa w drodze zarządzenia wzór wykazu osób popierających listę kandydatów na Sołtysa i członków Rady Sołeckiej oraz wzór zgłoszenia kandydatów na Sołtysa i członków Rady Sołeckiej.

§ 33. Po upływie terminu zgłaszania kandydatów, Gminna Komisja ds. Wyborów sporządza listę kandydatów na Sołtysa i członków Rady Sołeckiej w kolejności alfabetycznej wraz z danymi dot. wieku i miejsca zamieszkania i podaje do publicznej wiadomości poprzez rozplakatowanie obwieszczeń na tablicach ogłoszeń jak i na stronie internetowej gminy najpóźniej w 15 dniu przed dniem wyborów.

§ 34. 1. Kandydaci mogą prowadzić kampanię wyborczą.

2. Nie prowadzi się kampanii wyborczej w dniu wyborów.

§ 35. Na kartach do głosowania na Sołtysa i członków Rady Sołeckiej nazwiska kandydatów umieszcza się w kolejności alfabetycznej.

§ 36. Karty do głosowania opatruje się pieczęcią Gminnej Komisji ds. Wyborów.

§ 37. Głosowanie odbywa się w lokalu sołeckiej komisji wyborczej od godziny 8⁰⁰ do 18⁰⁰.

§ 38. 1. Wybory prowadzi Sołeczka Komisja Wyborcza.

2. Przed rozpoczęciem głosowania Sołeczka Komisja Wyborcza sprawdza, czy urna jest pusta, po czym zamyka ją i opieczętowuje pieczęcią komisji oraz ustala liczbę otrzymanych kart do głosowania.

3. Od chwili opieczętowania aż do zakończenia głosowania urny otwierać nie wolno.

4. Od chwili rozpoczęcia głosowania do chwili jego zakończenia w lokalu wyborczym powinni być obecni: przewodniczący lub jego zastępca i co najmniej dwóch członków komisji.

5. Od chwili rozpoczęcia prac komisji do chwili ustalenia wyników głosowania w lokalu wyborczym mogą być obecni mężowie zaufania, wyznaczeni przez kandydatów na Sołtysa lub kandydatów na członków Rady Sołeckiej. Mąż zaufania winien przedłożyć pisemne pełnomocnictwo wystawione przez kandydata, którego reprezentuje.

§ 39. 1. Osoby, którym przysługuje prawo wybierania, wpisuje się do spisu wyborców.

2. Spis sporządza się w Urzędzie Gminy na 7 dni przed terminem wyborów.

3. Wyborca nie wpisany do spisu wyborców zostanie przez komisję dopisany do spisu i dopuszczony do udziału w głosowaniu, jeżeli udokumentuje, iż stale zamieszkuje na terenie danego sołectwa.

§ 40. 1. Wyborca wpisany do spisu wyborców lub dopisany do spisu po okazaniu dokumentu potwierdzającego jego tożsamość otrzymuje od komisji kartę do głosowania właściwą dla przeprowadzanych wyborów.

2. Wyborca potwierdza otrzymanie karty własnym podpisem w rubryce spisu na to przeznaczonej.

3. Komisja wydaje karty do głosowania opatrzone jej własną pieczęcią.

4. Kartę do głosowania wyborca wrzuca do urny.

§ 41. 1. Głosowanie na sołtysa odbywa się poprzez postawienie znaku „X” w kratce po prawej stronie obok nazwiska kandydata, na którego oddaje głos.

2. Głosowanie na członków Rady Sołectkiej odbywa się poprzez postawienie znaku „X” w kratkach po prawej stronie obok nazwisk kandydatów, na których oddaje głos, w ilości równej liczebności składowi Rady Sołectkiej.

§ 42. Niezwłocznie po zakończeniu głosowania sołectka komisja wyborcza ustala wyniki głosowania w Sołectwie.

§ 43. 1. Komisja ustala na podstawie spisu wyborców liczbę osób uprawnionych do głosowania oraz liczbę wyborców, którym wydano karty do głosowania.

2. Komisja ustala liczbę niewykorzystanych kart do głosowania, a następnie karty te umieszcza w zapieczętowanych pakietach.

3. Przewodniczący komisji w obecności jej członków otwiera urnę, po czym komisja liczy znajdujące się w niej karty do głosowania, ustalając w ten sposób liczbę oddanych głosów.

4. Kart do głosowania przedartych, całkowicie na dwie lub więcej części, nie bierze się pod uwagę przy obliczeniach.

5. Gdy liczba oddanych kart do głosowania różni się od liczby osób, którym wydano karty do głosowania, komisja podaje w protokole przypuszczalną przyczynę tej niezgodności.

§ 44. 1. Karty nieważne to karty:

- 1) inne niż urzędowo ustalone,
- 2) nieopatrzone pieczęcią sołectkiej komisji wyborczej.

2. Sołectka Komisja Wyborcza ustala, na podstawie ważnych kart do głosowania, liczbę głosów nieważnych oraz liczbę głosów ważnie oddanych na poszczególnych kandydatów.

3. Za nieważne uważa się głosy:

- 1) jeżeli na karcie do głosowania na sołtysa wyborca umieścił znak „X” przy więcej niż jednym nazwisku kandydata lub wyborca nie umieścił znaku „ X „, przy nazwisku żadnego kandydata,
- 2) jeżeli na karcie do głosowania na członków Rady Sołectkiej wyborca umieścił znak „X” przy większej liczbie nazwisk niż liczba członków Rady Sołectkiej określona w Statucie Sołectwa lub wyborca nie umieścił znaku „X” przy nazwisku żadnego kandydata.

4. Komisja sporządza w dwóch egzemplarzach protokół głosowania.

§ 45. 1. W protokole głosowania w sołectwie wymienia się liczby:

- 1) osób uprawnionych do głosowania,
- 2) wyborców, którym wydano karty do głosowania,
- 3) oddanych kart do głosowania,
- 4) kart nieważnych,
- 5) kart ważnych,
- 6) głosów nieważnych,
- 7) głosów ważnie oddanych,
- 8) głosów ważnie oddanych na poszczególnych kandydatów.

2. W protokole wymienia się ponadto liczbę otrzymanych i niewykorzystanych kart do głosowania, podaje się czas rozpoczęcia i zakończenia głosowania oraz omawia inne istotne okoliczności związane z przebiegiem głosowania i ustaleniem wyników głosowania.

3. Protokół podpisują i każdą ze stron parafują wszystkie osoby wchodzące w skład Sołectkiej Komisji Wyborczej obecne przy jego sporządzeniu. Protokół opatruje się pieczęcią komisji.

4. Niezwłocznie po sporządzeniu protokołu Sołectka Komisja Wyborcza przekazuje jeden egzemplarz protokołu, a także oddane karty i niewykorzystane karty do głosowania do Gminnej Komisji ds. Wyborów oraz podaje do publicznej wiadomości wyniki wyborów poprzez wywieszenie drugiego egzemplarza protokołu w siedzibie lokalu wyborczego.

5. Wzór protokołu głosowania w sołectwie określa Wójt Gminy.

§ 46. 1. Wybrany na Sołtysa zostaje kandydat, który uzyskał największą liczbę ważnie oddanych głosów. Przy równości głosów otrzymanych przez kandydatów o wyborze kandydata decyduje Gminna Komisja ds. Wyborów w drodze losowania.

2. Członkami Rady Sołeckiej zostają wybrani kandydaci, którzy otrzymali kolejno największą liczbę ważnie oddanych głosów. W przypadku, gdy następni kandydaci umieszczeni na liście do głosowania otrzymali równą liczbę głosów o wyborze ostatniego kandydata decyduje Gminna Komisja ds. Wyborów w drodze losowania spośród kandydatów o równej liczbie głosów.

§ 47. 1. Jeżeli w sołectwie w wyborach na sołtysa został zarejestrowany tylko jeden kandydat, głosowania nie przeprowadza się, a za wybranego na Sołtysa uznaje się zarejestrowanego kandydata.

2. Jeżeli w sołectwie w wyborach na członków Rady Sołeckiej zarejestrowana liczba kandydatów jest równa liczbie członków Rady Sołeckiej określonej w Statucie lub od niej mniejsza, głosowania nie przeprowadza się, a za wybranych na członków Rady Sołeckiej uznaje się zarejestrowanych kandydatów, a odpowiednio pozostałe mandaty pozostają nieobsadzone.

3. W przypadku, o którym mowa w ust.1 i 2 Gminna Komisja ds. Wyborów niezwłocznie zawiadamia mieszkańców sołectwa, o przyczynach obsadzenia mandatów bez głosowania, w formie obwieszczenia, którego druk zapewnia Wójt Gminy.

4. Gminna Komisja ds. Wyborów sporządza odpowiedni protokół z obsadzenia mandatu Sołtysa i członków Rady Sołeckiej bez głosowania.

§ 48. 1. W ciągu 14 dni od dnia wyborów wyborca może wnieść protest przeciwko ważności wyborów, jeżeli dopuszczono się naruszenia przepisów niniejszych zasad.

2. Protest wnosi się na piśmie do Wójta Gminy za pośrednictwem Gminnej Komisji ds. Wyborów.

3. Gminna Komisja ds. Wyborów bada zarzuty podniesione w proteście, a także sprawdza prawidłowość ustalenia wyników wyborów.

4. Z przeprowadzonych czynności Gminna Komisja ds. Wyborów sporządza szczegółowy protokół, który przedkłada Radzie Gminy na najbliższej sesji.

5. W razie stwierdzenia rażących uchybień, które mogłyby mieć wpływ na wyniki wyborów Rada Gminy unieważnia i zarządza ponowne wybory w ciągu 14 dni od daty unieważnienia.

6. Ostateczne zakończenie wyborów i dzień rozpoczęcia kadencji organów Sołectwa stwierdza Wójt stosownym zarządzeniem.

§ 49. 1. Wygaśnięcie mandatu Sołtysa lub członka Rady Sołeckiej następuje na skutek:

- 1) złożenia pisemnej rezygnacji z pełnionej funkcji,
- 2) pozbawienia praw publicznych i wyborczych oraz ubezwłasnowolnienia na podstawie prawomocnego wyroku sądu,
- 3) śmierci.

2. Wygaśnięcie mandatu w skutek śmierci następuje z mocy prawa.

3. W przypadkach określonych w ust.1 pkt. 1) i 2) wygaśnięcie mandatu stwierdza Zebranie Wiejskie.

§ 50. Sołtys i członkowie Rady Sołeckiej mogą zostać odwołani przez Zebranie Wiejskie przed upływem kadencji z powodu:

- 1) nie pełnienia obowiązków sołtysa lub członka Rady Sołeckiej dłużej niż przez okres kolejnych 6 miesięcy,
- 2) utraty zaufania mieszkańców Sołectwa.

§ 51. 1. Zarządzenie o zwołaniu Zebrania Wiejskiego w celu ewentualnego odwołania Sołtysa, Rady Sołeckiej lub poszczególnych jej członków wydaje Wójt Gminy, ustalając miejsce, dzień i godzinę zebrania. W zarządzeniu podaje się wnioskodawców odwołania.

2. Wniosek o zwołanie Zebrania Wiejskiego, o którym mowa w ust.1 kierowany jest do Wójta Gminy.

3. Wniosek musi zawierać uzasadnienie i być podpisany, przez co najmniej 15% uprawnionych do głosowania mieszkańców sołectwa. Wnioskowi bez uzasadnienia i wymaganej liczby poparcia Wójt nie nadaje biegu.

4. Odwołanie następuje w głosowaniu tajnym na Zebraniu Wiejskim.

§ 52. 1. Głosowanie przeprowadza Komisja Skrutacyjna w składzie, co najmniej trzech osób, wybrana spośród uprawnionych uczestników Zebrania.

2. Członkiem Komisji Skrutacyjnej nie może być osoba, której wniosek dotyczy.

3. Do zadań komisji należy:

- 1) przygotowanie kart do głosowania,
- 2) określenie trybu przeprowadzenia głosowania,
- 3) ustalenie wyników głosowania i podanie do publicznej wiadomości,
- 4) sporządzenie protokołu z wykonanych czynności.

§ 53. Uchwała Zebrania Wiejskiego o odwołaniu Sołtysa lub członka Rady Sołectkiej z powodów określonych w § 50 zapada bezwzględną większością głosów, przy obecności minimum 15% uprawnionych do głosowania mieszkańców sołectwa.

§ 54. 1. W przypadku wygaśnięcia mandatu Sołtysa lub odwołania Sołtysa w trybie § 50, Sołtysem zostaje kandydat, który w wyborach uzyskał kolejno największą liczbę głosów, a nie utracił prawa wybieralności.

2. W przypadku obsadzenia stanowiska Sołtysa zgodnie z § 47, Wójt Gminy zarządza wybory uzupełniające.

3. Wyborów uzupełniających nie przeprowadza się, jeżeli ich data przypadłaby w okresie 1 roku przed zakończeniem kadencji.

§ 55. 1. W przypadku wygaśnięcia mandatu członka Rady Sołectkiej lub odwołania go w trybie

§ 50 w skład Rady Sołectkiej wchodzi kandydat, który w wyborach do Rady Sołectkiej kolejno otrzymał największą liczbę głosów i nie utracił prawa wybieralności.

2. W przypadku braku kandydata, o którym mowa w ust.1 lub nie wyrażenia przez niego zgody na wejście w skład Rady Sołectkiej, Wójt zarządza wybory uzupełniające.

3. Wyborów uzupełniających nie przeprowadza się, jeżeli ich data przypadłaby w okresie 1 roku przed zakończeniem kadencji.

§ 56. Kadencja sołtysa i członków Rady Sołectkiej wybranych w wyborach uzupełniających upływa z dniem upływu kadencji Sołtysa i Rady Sołectkiej wybranych w wyborach zarządzonych na podstawie § 27.

§ 57. W każdym przypadku wymagającym rozstrzygnięcia co do zasad i trybu wyborów organów Sołectwa, należy przywoływać przepisy dot. wyborów do rad gmin.

Rozdział 4.

Gospodarka finansowa sołectwa, zakres działania

§ 58. 1. Sołectwo nie prowadzi samodzielnej gospodarki finansowej.

2. W ramach budżetu Gminy Spytkowice wydziela się pulę środków na potrzeby Sołectwa.

3. Wydzielone środki Sołectwa mogą być przeznaczane na:

- 1) utrzymanie, konserwację, bieżące remonty mienia komunalnego,
- 2) dofinansowanie inicjatyw społecznych w Sołectwie,
- 3) inne cele określone uchwałą Zebrania Wiejskiego.

4. Wydzieloną pulą środków dysponuje Sołectwo w oparciu o plan rzeczowo – finansowy.

§ 59. 1. Propozycje rozdysponowania wydzielonej puli środków sołectwa na dany rok budżetowy, Sołtys przedstawia Wójtowi w terminie do dnia 30 września roku poprzedzającego rok budżetowy.

2. W odbiorze prac wykonywanych z wydzielonej puli środków sołectwa bierze udział sołtys, który może opisywać i podpisywać rachunki, faktury dokumentujące wykonane prace.

Rozdział 5.

Nadzór i kontrola nad działalnością Sołectwa

§ 60. 1. Nadzór nad działalnością Sołtysa i Rady Sołeckiej sprawowany jest na podstawie kryterium zgodności z prawem, celowości, gospodarności i rzetelności.

2. Nadzór nad działalnością Sołtysa sprawuje Rada Gminy i Wójt Gminy.

§ 61. 1. Wójt Gminy, jeżeli uzna, że uchwały organów sołectwa wykraczają poza zakres przekazanych im kompetencji, są sprzeczne z prawem, wstrzymuje ich realizację, zawiadamiając jednocześnie Radę Gminy.

2. Uchwała Zebrania Wiejskiego sprzeczna z prawem jest nieważna. O nieważności uchwały w całości lub w części orzeka Rada Gminy w terminie nie dłuższym niż 30 dni od daty doręczenia uchwały.

§ 62. Rada Gminy dokonuje bieżącej oceny pracy organów sołectwa oraz organizuje wymianę doświadczeń w zakresie objętym przedmiotem ich działalności.

Rozdział 6.

Przepisy końcowe

§ 63. 1. Statut Sołectwa uchwała Rada Gminy w Spytkowicach w głosowaniu jawnym zwykłą większością głosów.

2. Zmiany Statutu dokonuje Rada Gminy z własnej inicjatywy lub na wniosek Zebrania Wiejskiego w trybie przewidzianym dla jego uchwalenia.

§ 64. W przypadkach spornych postanowienia Statutu interpretuje wiążąco Rada Gminy.

§ 65. 1. Statut podlega ogłoszeniu w trybie przewidzianym dla przepisów gminnych.

2. Treść Statutu udostępnia się mieszkańcom do wglądu u Sołtysa lub w Urzędzie Gminy Spytkowice.

3. Statut wchodzi w życie po upływie 14 dni od ogłoszenia w Dzienniku Urzędowym Województwa Małopolskiego.

Przewodniczący Rady

mgr inż. Jerzy Piórowski

Załącznik Nr 2 do Uchwały Nr VIII/71/15
Rady Gminy Spytkowice
z dnia 17 września 2015 r.

STATUT SOŁECTWA LIPOWA

Rozdział 1. Zasady ogólne

§ 1. 1. Sołectwo Lipowa, zwane dalej sołectwem, jest jednostką pomocniczą Gminy Spytkowice i stanowi wspólnotę samorządową osób zamieszkujących jego obszar.

2. Sołectwo obejmuje obszar o pow. 87 ha.

3. Granice sołectwa określone są na mapie stanowiącej zał. Nr 1 do Statutu.

§ 2. Sołectwo działa na podstawie przepisów prawa, a w szczególności:

- 1) ustawy z dnia 8 marca 1990 roku o samorządzie gminnym,
- 2) Statutu Gminy Spytkowice,
- 3) oraz niniejszego Statutu.

§ 3. Zadaniem sołectwa jest zaspokojenie zbiorowych potrzeb jego mieszkańców oraz wspieranie organów Gminy Spytkowice w realizacji zadań.

§ 4. Sołectwo zapewnia zaspokajanie zbiorowych potrzeb mieszkańców poprzez:

- 1) reprezentowanie interesów zbiorowych i indywidualnych mieszkańców Sołectwa przed organami Gminy Spytkowice,
- 2) inicjowanie, organizowanie, realizowanie, a także wspieranie przedsięwzięć mających na celu zaspokajanie zbiorowych potrzeb mieszkańców,
- 3) zarządzanie wydzielonym Sołectwu mieniem komunalnym, w tym dysponowanie dochodami z tego mienia.

§ 5. Ilekroć w Statucie Sołectwa Lipowa jest mowa o:

- 1) Statucie – należy przez to rozumieć Statut Sołectwa Lipowa,
- 2) Sołectwie – należy przez to rozumieć Sołectwo Lipowa
- 3) Gminie – należy przez to rozumieć Gminę Spytkowice,
- 4) Radzie – należy przez to rozumieć Radę Gminy Spytkowice,
- 5) Wójcie – należy przez to rozumieć Wójta Gminy Spytkowice,
- 6) Radnym – należy przez to rozumieć radnego Rady Gminy Spytkowice,
- 7) Sołtysie – należy przez to rozumieć Sołtysa Sołectwa Lipowa w Gminie Spytkowice,
- 8) Radzie Sołeckiej – należy przez to rozumieć Radę Sołecką Sołectwa Lipowa w Gminie Spytkowice,
- 9) Urzędzie – należy przez to rozumieć Urząd Gminy Spytkowice.

Rozdział 2. Organy Sołectwa i zakres ich działania

§ 6. 1. Sołectwo jest jednostką pomocniczą Gminy posiadającą swe własne określone przez ustawę organy w postaci:

- 1) Zebrania wiejskiego,
- 2) Sołtysa,
2. Działalność Sołtysa wspomaga Rada Sołecka.

§ 7. 1. Zebranie wiejskie jest organem uchwałodawczym w sołectwie.

2. Sołtys jest organem wykonawczym.

§ 8. 1. Kadencja organów powołanych przez mieszkańców trwa 4 lata i kończy się wraz z wyborem nowych organów.

2. Wybory nowych organów sołectwa winny odbyć się w terminie do 6 miesięcy od wyboru nowej Rady Gminy.

§ 9. 1. Zebranie wiejskie zwołuje Sołtys z własnej inicjatywy lub na wniosek:

- 1) pisemny co najmniej 5% mieszkańców uprawnionych do udziału w zebraniu,
- 2) Rady Sołeckiej,
- 3) Rady Gminy,
- 4) Wójta,
- 5) pisemny wniosek wszystkich radnych Sołectwa, określający temat, któremu zebranie ma być poświęcone.

2. Zebranie wiejskie może być zwołane przez Wójta z własnej inicjatywy lub na wniosek, co najmniej 5% mieszkańców uprawnionych do udziału w zebraniu.

§ 10. 1. Zebranie Wiejskie odbywa się w miarę istniejących potrzeb nie rzadziej jednak niż dwa razy w roku.

2. Termin, miejsce i porządek Zebrania Wiejskiego Sołtys podaje do wiadomości publicznej poprzez rozplakatowanie na tablicach ogłoszeń w sposób zwyczajowo przyjęty oraz na stronie internetowej gminy na 7 dni przed terminem zebrania.

3. Zebranie wiejskie zwołane na wniosek mieszkańców, lub radnych, winno odbyć się w terminie nie później niż 30 dni od daty złożenia wniosku chyba, że wnioskodawca proponuje termin późniejszy.

4. Sołtys nie może odmówić zwołania Zebrania Wiejskiego na wniosek mieszkańców i radnych sołectwa.

5. W razie nie wywiązania się Sołtysa z obowiązku, o którym mowa w ust. 3 zebranie zwołuje Wójt.

§ 11. 1. Prawo do udziału w Zebraniu Wiejskim mają wszyscy stali mieszkańcy zamieszkałi na terenie sołectwa oraz osoby fizyczne będące płatnikami podatku na rzecz Gminy Spytkowice z terenu danego Sołectwa.

2. Do głosowania uprawnieni są stali mieszkańcy Sołectwa umieszczeni w stałym rejestrze wyborców Gminy Spytkowice.

3. Do udziału w Zebraniu Wiejskim można zapraszać Gości, biorąc pod uwagę tematykę zebrania.

4. Goście uczestniczący w Zebraniu Wiejskim mogą zabierać głos za zezwoleniem Przewodniczącego jeżeli wypowiedź dotyczy tematyki obrad.

§ 12. 1. Zebranie wiejskie podejmuje prawomocne uchwały, jeżeli uczestniczy w nim, co najmniej 5% stałych mieszkańców sołectwa uprawnionych do głosowania.

2. Przepisu wymienionego w ust.1 nie stosuje się, gdy Zebranie odbywa się w drugim terminie.

3. Drugi termin zebrania można ustalić w tym samym dniu, co termin pierwszy, 15 minut później.

§ 13. 1. Zebranie Wiejskie otwiera i przewodniczy jego obradom przewodniczący organu, który je zwołuje lub osoba przez niego upoważniona.

2. Uczestnicy Zebrania Wiejskiego podpisują listę obecności poprzez wpisanie imienia i nazwiska oraz ulicy i numeru domu.

3. Porządek obrad przyjmuje Zebranie Wiejskie na podstawie projektu przedłożonego przez prowadzącego zebranie, którego stałymi punktami są:

- 1) otwarcie zebrania, stwierdzenie prawomocności obrad,
- 2) rozpatrywanie projektów uchwał oraz podjęcie uchwał,
- 3) odpowiedzi na wnioski i zapytania zgłoszone na poprzednim zebraniu wiejskim,
- 4) sprawy bieżące, wolne wnioski i zapytania,
- 5) zakończenie zebrania.

4. Obsługę oraz protokołowanie Zebrania zapewnia Wójt na pisemny wniosek organu który je zwołuje.

5. Zebranie może spośród członków rady sołectkiej lub uczestników zebrania wyznaczyć protokolanta.

6. Protokół Zebrania Wiejskiego powinien zawierać:

- 1) numer, datę i miejsce odbywania Zebrania Wiejskiego, godzinę jego rozpoczęcia i zakończenia,
- 2) wskazywać nazwisko i imię przewodniczącego zebrania,
- 3) stwierdzenie zdolności do podejmowania uchwał, lub stwierdzenie prawomocności zebrania,
- 4) ustalony porządek zebrania,
- 5) wskazywać numery podjętych uchwał,
- 6) przebieg głosowania z wyszczególnieniem liczby głosów „za”, „przeciw”, i „wstrzymujących się”,
- 7) przebieg zebrania, a w szczególności treść wystąpień albo ich streszczenie, teksty zgłoszonych wniosków i zapytań, a także udzielonych na nie odpowiedzi, odnotowanie faktów zgłoszenia pisemnych wystąpień,
- 8) podpis przewodniczącego i protokolanta zebrania,

7. Protokół numeruje się kolejnymi cyframi arabskimi odpowiadającymi numerowi zebrania wiejskiego w danej kadencji i oznaczeniem roku kalendarzowego.

8. Podjęte uchwały numeruje się kolejnymi cyframi arabskimi odpowiadającymi numerowi kolejnej uchwały w danej kadencji i oznaczeniem roku kalendarzowego.

9. Protokół winien być sporządzony w terminie 30 dni od dnia Zebrania Wiejskiego i znajdować się do wglądu w Urzędzie Gminy jak i na stronie internetowej gminy.

10. Każdy uczestnik zebrania wiejskiego po zapoznaniu się ze sporządzonym protokołem, może zgłaszać pisemne uwagi do jego treści w terminie nie dłuższym niż 30 dni od daty jego wyłożenia. Zgłoszone uwagi dołącza się do protokołu jako załącznik.

11. Lista obecności, uchwały i inne dokumenty stanowiące przedmiot dyskusji oraz treść zgłaszanych uwag stanowią załączniki do protokołu.

§ 14. 1. Zebranie Wiejskie podejmuje uchwały we wszystkich istotnych dla Sołectwa sprawach w ramach posiadanych kompetencji oraz opinie i wnioski, które przekazuje Wójtowi Gminy.

2. Uchwały i wnioski Zebrania Wiejskiego zapadają zwykłą większością głosów, tzn. liczba głosów „za” musi być większa od liczby głosów „przeciw”. Głosów „wstrzymujących się” nie uwzględnia się.

3. Głosowanie odbywa się w sposób jawny chyba, że Statut przewiduje głosowanie tajne.

§ 15. 1. Uchwały, wnioski i opinie Zebrania Wiejskiego, Sołtys przekazuje Wójtowi Gminy.

2. Wójt Gminy w zależności od charakteru spraw, załatwia je we własnym zakresie lub przekazuje do rozpatrzenia Radzie Gminy. O sposobie załatwienia spraw informuje się Sołtysa.

§ 16. Do zadań Zebrania Wiejskiego należy w szczególności:

- 1) rozpatrywanie i zatwierdzanie rocznych sprawozdań z pracy Sołtysa i Rady Sołectkiej,
- 2) udział w rozpatrywaniu spraw socjalno – bytowych, opieki zdrowotnej, kulturalnych, sportu, wypoczynku i innych dotyczących mieszkańców sołectwa,
- 3) kształtowanie zasad współżycia społecznego,
- 4) uchwalanie sołectkich programów działania, w tym planów dotyczących celów i zakresów wspólnych prac na rzecz miejsca zamieszkania,
- 5) zarządzanie i korzystanie ze składników mienia komunalnego stanowiącego własność gminy, przekazanego na rzecz Sołectwa odrębną uchwałą,
- 6) uchwalanie planów rzeczowo – finansowych sołectwa na dany rok w ramach budżetu gminy,
- 7) ustalanie zadań do realizacji przez Sołtysa i Radę Sołectką w okresie między Zebraniem Wiejskim,
- 8) występowanie z wnioskami do Rady Gminy o rozpatrzenie spraw, których załatwienie wykracza poza możliwości sołectwa,

- 9) opiniowanie celowości zmiany granic Sołectwa,
- 10) upoważnienie Rady Sołeckiej do przedstawiania organom gminy w okresie między zebraniem opinii i wniosków w sprawach z zakresu działania Sołectwa,
- 11) współuczestnictwo w organizowaniu i przeprowadzaniu przez Radę Gminy konsultacji społecznej w sprawach dotyczących gminy i sołectwa,
- 12) współpraca z radnymi z terenu sołectwa, ułatwianie radnym kontaktu z wyborcami oraz kierowanie do nich wniosków dotyczących sołectwa.

§ 17. 1. W celu rozwijania aktywności społecznej i gospodarczej w sołectwie oraz zapewnienia stałej łączności z Radą Gminy i Wójtem mieszkańcy sołectwa wybierają ze swego grona sołtysa, który działa w interesie ogólnospołecznym miejscowej wspólnoty.

2. Pełnienie funkcji Sołtysa ma charakter społeczny.
3. Rada Gminy ustala zasady, na jakich sołtysowi będzie przysługiwać dieta.

§ 18. Do obowiązków sołtysa należy:

- 1) sprawowanie zarządu sprawami sołectwa,
- 2) zwoływanie i przewodniczenie Zebraniom Wiejskim zwoływanym przez Sołtysa,
- 3) zwoływanie posiedzeń i przewodniczenie Radzie Sołeckiej,
- 4) sporządzanie przy współpracy z Radą Sołecką porządku obrad planowanego Zebrania Wiejskiego oraz podanie go w wyznaczonym terminie do wiadomości Wójta i mieszkańcom sołectwa,
- 5) realizacja uchwał i działanie zgodnie ze wskazówkami Zebrania Wiejskiego i Statutem Sołectwa,
- 6) przekazywanie uchwał, wniosków i opinii Zebrania Wiejskiego do Wójta w terminie 14 dni od ich podjęcia,
- 7) informowanie mieszkańców sołectwa o wszystkich ważniejszych sprawach i zdawanie przed nimi sprawozdań,
- 8) pobieranie podatków i opłat na zasadach określonych uchwałą Rady Gminy,
- 9) wpływanie na wykorzystanie aktywności mieszkańców sołectwa służącej poprawie gospodarki warunków życia w sołectwie oraz dbania o czystość i porządek w sołectwie,
- 10) reprezentowanie mieszkańców Sołectwa wobec Rady Gminy i na zewnątrz,
- 11) uczestniczenie w szkoleniach i naradach Sołtysów zwoływanych przez Wójta Gminy,
- 12) współdziałanie z organizacjami działającymi na terenie sołectwa,
- 13) umieszczanie ogłoszeń urzędowych i innych informacji przekazywanych przez Urząd, na tablicy ogłoszeń (zamykanej) oraz na pozostałych tablicach ogłoszeń i słupie ogłoszeniowym.

§ 19. 1. Sołtys uczestniczy w sesjach Rady Gminy bez prawa głosowania.

2. Sołtys ma prawo zgłaszania wniosków na sesjach, zabierania głosu w dyskusji zgodnie z Regulaminem Rady Gminy.
3. Sołtys korzysta z ochrony prawnej przysługującej funkcjonariuszom publicznym.

§ 20. Sołtysowi wykonującemu swe obowiązki Wójt udostępnia:

- 1) tablicę urzędową z napisem „sołtys”,
- 2) tablicę ogłoszeń zamykaną z napisem „sołectwo”,
- 3) pieczęć o treści: “ Sołtys Sołectwa Lipowa imię i nazwisko”,
- 4) stronę internetową Gminy – do umieszczenia na pisemny wniosek sołtysa informacji dotyczących działalności Sołectwa.
- 5) adres emaliowy na serwerze gminy.

§ 21. Rada Sołecka wspomaga działalność Sołtysa. Ma charakter opiniodawczy, doradczy i inicjatywny.

§ 22. 1. Rada Sołecka liczy 4 członków, bez Sołtysa wsi.

2. Radzie Sołeckiej przewodniczy Sołtys.

3. Posiedzenia Rady Sołeckiej odbywają się w miarę potrzeb nie rzadziej niż raz na kwartał.

4. Posiedzenia Rady Sołeckiej zwołuje i prowadzi przewodniczący Rady Sołeckiej.

5. Przewodniczący Rady Sołeckiej zobowiązany jest powiadomić członków Rady Sołeckiej, Radnych Gminy i zaproszonych gości o posiedzeniu Rady w terminie, co najmniej 4 dni przed jego planowaną datą.

6. W posiedzeniach Rady Sołeckiej biorą udział Radni Rady Gminy z danego sołectwa i osoby zaproszone.

7. Posiedzenia Rady Sołeckiej są protokołowane.

§ 23. Rada Sołecka w szczególności:

- 1) opracowuje i przedkłada Zebraniu Wiejskiemu projekty programów pracy Rady Sołeckiej,
- 2) występuje wobec Zebrania Wiejskiego z inicjatywami dotyczącymi udziału mieszkańców w rozwiązywaniu problemów sołectwa i realizacji zadań sołectwa,
- 3) współdziała z sołectwem w podejmowaniu decyzji dotyczących realizacji zadań,
- 4) podejmuje inicjatywy dotyczące przeznaczenia środków finansowych na cele rozwoju sołectwa,
- 5) współdziała z radami sołeckimi innych sołectw w celu realizacji wspólnych zadań,
- 6) opracowuje i przedkłada Zebraniu Wiejskiemu projekty uchwał w sprawach będących przedmiotem rozpatrywania przez Zebranie Wiejskie,
- 7) sporządza projekty planów rzeczowo – finansowych sołectwa w ramach budżetu gminy.

Rozdział 3.

Zasady i tryb wyboru organów Sołectwa

§ 24. 1. Wybory organów Sołectwa są powszechne, równe, bezpośrednie i odbywają się w głosowaniu tajnym.

2. W wyborach do każdego z organów, o których mowa w ust.1, głosować można tylko osobiście i tylko jeden raz.

3. Prawo wybierania do organów Sołectwa ma każdy obywatel polski, który najpóźniej w dniu wyborów kończy 18 lat i stale zamieszkuje na obszarze działania Sołectwa.

4. Nie mają prawa wybierania osoby:

- 1) ubezwłasnowolnione prawomocnym orzeczeniem sądu,
- 2) pozbawione praw publicznych lub wyborczych prawomocnym orzeczeniem sądu lub Trybunału Stanu.

§ 25. Sołtysiem lub członkiem Rady Sołeckiej może zostać każdy, komu przysługuje prawo wyborcze i zamieszkuje stale w danym sołectwie.

§ 26. 1. Wybory są równe – wyborcy biorą udział w wyborach na równych zasadach. Każdemu wyborcy przysługuje jeden głos.

2. Wybory są bezpośrednie – wyborcy wybierają Sołtysa, Radę Sołecką spośród nieograniczonej liczby kandydatów wcześniej zgłoszonych.

3. Wybory są tajne – komisja wyborcza zapewnia wyborcom możliwość korzystania z osłoniętego miejsca w celu poczynienia skreśleń na kartach do głosowania.

§ 27. 1. Wybory Sołtysa i członków Rady Sołeckiej zarządza się nie później niż w ciągu 6-ciu miesięcy od rozpoczęcia kadencji Rady Gminy.

2. Wybory Sołtysa i członków Rady Sołeckiej zarządza Wójt Gminy na dzień ustawowo wolny od pracy, wspólny dla wszystkich sołectw.

3. Wójt Gminy ustala kalendarz wyborczy oraz ustala siedziby Sołeckich Komisji Wyborczych.

4. Wydatki związane z przygotowaniem, przeprowadzeniem i ustaleniem wyników wyborów, jako zadanie własne finansowane jest z budżetu Gminy.

§ 28. 1. Dla sprawnego przeprowadzenia wyborów Wójt Gminy powołuje:

- 1) Gminną Komisję ds. Wyborów spośród uprawnionych wyborców zgłoszonych przez Rady Sołeckie, w składzie 6 osób. Rada Sołecka może zgłosić tylko jednego kandydata,
- 2) Sołeckie Komisje Wyborcze spośród osób zgłoszonych przez kandydatów na sołtysa lub członka Rady Sołeckiej, w składzie 6 osób. Kandydat lub pełnomocnik kandydata może zgłosić do komisji tylko jednego kandydata.

2. W przypadku zgłoszenia do składu Sołeckiej Komisji Wyborczej liczby kandydatów przekraczającej dopuszczalny skład komisji, o składzie komisji decyduje publiczne losowanie przeprowadzone przez Wójta Gminy.

3. Jeżeli liczba kandydatów zgłoszonych w trybie, o którym mowa w ust.1 i 2, jest mniejsza, uzupełnienia jej składu dokonuje Wójt Gminy spośród uprawnionych wyborców.

4. Sposób zgłaszania kandydatów, wzór zgłoszenia określa Wójt Gminy.

5. Osoby wchodzące w skład komisji wyborczych tracą członkostwo w komisji z dniem podpisania zgody na kandydowanie na sołtysa lub członka Rady Sołeckiej. Z tym dniem tracą również członkostwo w komisjach osoby będące w stosunku do osób, które wyraziły zgodę na kandydowanie: zstępnyimi, małżonkami, rodzeństwem, małżonkami zstepnych lub przysposobionych.

§ 29. 1. Pierwsze posiedzenie komisji wyborczych organizuje Wójt Gminy.

2. Komisja na pierwszym posiedzeniu wybiera ze swojego składu przewodniczącego i jego zastępcę.

3. Zmiany i uzupełnienia w składzie komisji następują w trybie przepisów o jej powołaniu.

§ 30. Do zadań Gminnej Komisji ds. Wyborów należy:

- 1) rejestrowanie kandydatów na sołtysów i członków rady sołeckiej,
- 2) zarządzenie druku obwieszczeń wyborczych i podanie ich do publicznej wiadomości,
- 3) zarządzenie druku kart do głosowania i ich dostarczenie sołeckim komisjom wyborczym,
- 4) rozpatrywanie skarg na działalność sołeckich komisji wyborczych,
- 5) ustalenie wyników głosowania i wyników wyborów na sołtysów i członków Rad Sołeckich i podanie ich do publicznej wiadomości,
- 6) przekazanie wyników głosowania i wyników wyborów Wójtowi Gminy,
- 7) przedstawienie Radzie Gminy na najbliższej roboczej sesji (zwołanej po ogłoszeniu zakończenia wyborów) pisemnej informacji o przebiegu wyborów oraz wręczenie Sołtysowi zaświadczenia potwierdzającego wybór oraz zaświadczeń dla członków Rady Sołeckiej.

§ 31. Do zadań sołeckiej komisji wyborczej należy:

- 1) przeprowadzenie głosowania w sołectwie,
- 2) czuwanie w dniu wyborów nad przestrzeganiem prawa wyborczego w miejscu i czasie głosowania,
- 3) ustalenie wyników głosowania w sołectwie i podanie ich do publicznej wiadomości,
- 4) przekazanie wyników głosowania do Gminnej Komisji ds. Wyborów.

§ 32. 1. Kandydatów na Sołtysa i członków Rady Sołeckiej zgłasza się do Gminnej Komisji

ds. Wyborów w formie list kandydatów, najpóźniej w 20 dniu przed dniem wyborów do godziny 15⁰⁰ wraz z wykazem osób popierających listę.

2. Zgłoszenia kandydata na Sołtysa lub członków Rady Sołeckiej może dokonać mieszkaniec danego sołectwa uprawniony do głosowania, dołączając pisemne oświadczenie o wyrażeniu zgody na kandydowanie oraz o posiadaniu prawa wybieralności do Rady Gminy. Zgoda kandydata na kandydowanie w wyborach powinna zawierać dane: imię (imiona), nazwisko, wiek oraz numer ewidencyjny PESEL kandydata; zgodę na kandydowanie kandydat opatruje datą i własnoręcznym podpisem.

3. Kandydat na Sołtysa zgłasza kandydatów na członków Rady Sołeckiej w liczbie co najmniej 2 członków, stanowiącej połowę składu Rady Sołeckiej określonej w § 22 ust. 1.

4. Każda zgłaszana lista kandydatów powinna być poparta podpisami, co najmniej 15 wyborców.

5. Wyborca może udzielić poparcia dowolnej liczbie list kandydatów.

6. Wyborca udzielający poparcia liście składa podpis obok czytelnie wpisanego jego nazwiska i imienia, adresu zamieszkania oraz numeru ewidencyjnego PESEL.

7. Zgłaszając kandydata na Sołtysa i członków Rady Sołeckiej należy podać jego imię (imiona) i nazwisko, wiek i wykształcenie.

8. Lista zgłaszanych kandydatów na Sołtysa i członków Rady Sołeckiej wraz podpisami wyborców podlega weryfikacji w Urzędowym rejestrze wyborców pod względem uprawnienia do głosowania w danym sołectwie.

9. Wójt Gminy określa w drodze zarządzenia wzór wykazu osób popierających listę kandydatów na Sołtysa i członków Rady Sołeckiej oraz wzór zgłoszenia kandydatów na Sołtysa i członków Rady Sołeckiej.

§ 33. Po upływie terminu zgłaszania kandydatów, Gminna Komisja ds. Wyborów sporządza listę kandydatów na Sołtysa i członków Rady Sołeckiej w kolejności alfabetycznej wraz z danymi dot. wieku i miejsca zamieszkania i podaje do publicznej wiadomości poprzez rozplakatowanie obwieszczeń na tablicach ogłoszeń jak i na stronie internetowej gminy najpóźniej w 15 dniu przed dniem wyborów.

§ 34. 1. Kandydaci mogą prowadzić kampanię wyborczą.

2. Nie prowadzi się kampanii wyborczej w dniu wyborów.

§ 35. Na kartach do głosowania na Sołtysa i członków Rady Sołeckiej nazwiska kandydatów umieszcza się w kolejności alfabetycznej.

§ 36. Karty do głosowania opatruje się pieczęcią Gminnej Komisji ds. Wyborów.

§ 37. Głosowanie odbywa się w lokalu sołeckiej komisji wyborczej od godziny 8⁰⁰ do 18⁰⁰.

§ 38. 1. Wybory prowadzi Sołecka Komisja Wyborcza.

2. Przed rozpoczęciem głosowania Sołecka Komisja Wyborcza sprawdza, czy urna jest pusta, po czym zamyka ją i opieczętowuje pieczęcią komisji oraz ustala liczbę otrzymanych kart do głosowania.

3. Od chwili opieczętowania aż do zakończenia głosowania urny otwierać nie wolno.

4. Od chwili rozpoczęcia głosowania do chwili jego zakończenia w lokalu wyborczym powinni być obecni: przewodniczący lub jego zastępca i co najmniej dwóch członków komisji.

5. Od chwili rozpoczęcia prac komisji do chwili ustalenia wyników głosowania w lokalu wyborczym mogą być obecni mężowie zaufania, wyznaczeni przez kandydatów na Sołtysa lub kandydatów na członków Rady Sołeckiej. Mąż zaufania winien przedłożyć pisemne pełnomocnictwo wystawione przez kandydata, którego reprezentuje.

§ 39. 1. Osoby, którym przysługuje prawo wybierania, wpisuje się do spisu wyborców.

2. Spis sporządza się w Urzędzie Gminy na 7 dni przed terminem wyborów.

3. Wyborca nie wpisany do spisu wyborców zostanie przez komisję dopisany do spisu i dopuszczony do udziału w głosowaniu, jeżeli udokumentuje, iż stale zamieszkuje na terenie danego sołectwa.

§ 40. 1. Wyborca wpisany do spisu wyborców lub dopisany do spisu po okazaniu dokumentu potwierdzającego jego tożsamość otrzymuje od komisji kartę do głosowania właściwą dla przeprowadzanych wyborów.

2. Wyborca potwierdza otrzymanie karty własnym podpisem w rubryce spisu na to przeznaczonej.

3. Komisja wydaje karty do głosowania opatrzone jej własną pieczęcią.

4. Kartę do głosowania wyborca wrzuca do urny.

§ 41. 1. Głosowanie na sołtysa odbywa się poprzez postawienie znaku „X” w kratce po prawej stronie obok nazwiska kandydata, na którego oddaje głos.

2. Głosowanie na członków Rady Sołeckiej odbywa się poprzez postawienie znaku „X” w kratkach po prawej stronie obok nazwisk kandydatów, na których oddaje głos, w ilości równej liczebności składowi Rady Sołeckiej.

§ 42. Niezwłocznie po zakończeniu głosowania sołeczka komisja wyborcza ustala wyniki głosowania w Sołectwie.

§ 43. 1. Komisja ustala na podstawie spisu wyborców liczbę osób uprawnionych do głosowania oraz liczbę wyborców, którym wydano karty do głosowania.

2. Komisja ustala liczbę niewykorzystanych kart do głosowania, a następnie karty te umieszcza w zapieczętowanych pakietach.

3. Przewodniczący komisji w obecności jej członków otwiera urnę, po czym komisja liczy znajdujące się w niej karty do głosowania, ustalając w ten sposób liczbę oddanych głosów.

4. Kart do głosowania przedartych, całkowicie na dwie lub więcej części, nie bierze się pod uwagę przy obliczeniach.

5. Gdy liczba oddanych kart do głosowania różni się od liczby osób, którym wydano karty do głosowania, komisja podaje w protokole przypuszczalną przyczynę tej niezgodności.

§ 44. 1. Karty nieważne to karty:

- 1) inne niż urzędowo ustalone,
- 2) nieopatrzone pieczęcią sołeckiej komisji wyborczej.

2. Sołeczka Komisja Wyborcza ustala, na podstawie ważnych kart do głosowania, liczbę głosów nieważnych oraz liczbę głosów ważnie oddanych na poszczególnych kandydatów.

3. Za nieważne uważa się głosy:

- 1) jeżeli na karcie do głosowania na sołtysa wyborca umieścił znak „X” przy więcej niż jednym nazwisku kandydata lub wyborca nie umieścił znaku „X” przy nazwisku żadnego kandydata,
- 2) jeżeli na karcie do głosowania na członków Rady Sołeckiej wyborca umieścił znak „X” przy większej liczbie nazwisk niż liczba członków Rady Sołeckiej określona w Statucie Sołectwa lub wyborca nie umieścił znaku „X” przy nazwisku żadnego kandydata.

4. Komisja sporządza w dwóch egzemplarzach protokół głosowania.

§ 45. 1. W protokole głosowania w sołectwie wymienia się liczby:

- 1) osób uprawnionych do głosowania,
- 2) wyborców, którym wydano karty do głosowania,
- 3) oddanych kart do głosowania,
- 4) kart nieważnych,
- 5) kart ważnych,
- 6) głosów nieważnych,
- 7) głosów ważnie oddanych,
- 8) głosów ważnie oddanych na poszczególnych kandydatów.

2. W protokole wymienia się ponadto liczbę otrzymanych i niewykorzystanych kart do głosowania, podaje się czas rozpoczęcia i zakończenia głosowania oraz omawia inne istotne okoliczności związane z przebiegiem głosowania i ustaleniem wyników głosowania.

3. Protokół podpisują i każdą ze stron parafują wszystkie osoby wchodzące w skład Sołeckiej Komisji Wyborczej obecne przy jego sporządzeniu. Protokół opatruje się pieczęcią komisji.

4. Niezwłocznie po sporządzeniu protokołu Sołecka Komisja Wyborcza przekazuje jeden egzemplarz protokołu, a także oddane karty i niewykorzystane karty do głosowania do Gminnej Komisji ds. Wyborów oraz podaje do publicznej wiadomości wyniki wyborów poprzez wywieszenie drugiego egzemplarza protokołu w siedzibie lokalu wyborczego.

5. Wzór protokołu głosowania w sołectwie określa Wójt Gminy.

§ 46. 1. Wybrany na Sołtysa zostaje kandydat, który uzyskał największą liczbę ważnie oddanych głosów. Przy równości głosów otrzymanych przez kandydatów o wyborze kandydata decyduje Gminna Komisja ds. Wyborów w drodze losowania.

2. Członkami Rady Sołeckiej zostają wybrani kandydaci, którzy otrzymali kolejno największą liczbę ważnie oddanych głosów. W przypadku, gdy następnii kandydaci umieszczeni na liście do głosowania otrzymali równą liczbę głosów o wyborze ostatniego kandydata decyduje Gminna Komisja ds. Wyborów w drodze losowania spośród kandydatów o równej liczbie głosów.

§ 47. 1. Jeżeli w sołectwie w wyborach na sołtysa został zarejestrowany tylko jeden kandydat, głosowania nie przeprowadza się, a za wybranego na Sołtysa uznaje się zarejestrowanego kandydata.

2. Jeżeli w sołectwie w wyborach na członków Rady Sołeckiej zarejestrowana liczba kandydatów jest równa liczbie członków Rady Sołeckiej określonej w Statucie lub od niej mniejsza, głosowania nie przeprowadza się, a za wybranych na członków Rady Sołeckiej uznaje się zarejestrowanych kandydatów, a odpowiednio pozostałe mandaty pozostają nieobsadzone.

3. W przypadku, o którym mowa w ust.1 i 2 Gminna Komisja ds. Wyborów niezwłocznie zawiadamia mieszkańców sołectwa, o przyczynach obsadzenia mandatów bez głosowania, w formie obwieszczenia, którego druk zapewnia Wójt Gminy.

4. Gminna Komisja ds. Wyborów sporządza odpowiedni protokół z obsadzenia mandatu Sołtysa i członków Rady Sołeckiej bez głosowania.

§ 48. 1. W ciągu 14 dni od dnia wyborów wyborca może wnieść protest przeciwko ważności wyborów, jeżeli dopuszczono się naruszenia przepisów niniejszych zasad.

2. Protest wnosi się na piśmie do Wójta Gminy za pośrednictwem Gminnej Komisji ds. Wyborów.

3. Gminna Komisja ds. Wyborów bada zarzuty podniesione w proteście, a także sprawdza prawidłowość ustalenia wyników wyborów.

4. Z przeprowadzonych czynności Gminna Komisja ds. Wyborów sporządza szczegółowy protokół, który przedkłada Radzie Gminy na najbliższej sesji.

5. W razie stwierdzenia rażących uchybień, które mogłyby mieć wpływ na wyniki wyborów Rada Gminy unieważnia i zarządza ponowne wybory w ciągu 14 dni od daty unieważnienia.

6. Ostateczne zakończenie wyborów i dzień rozpoczęcia kadencji organów Sołectwa stwierdza Wójt stosownym zarządzeniem.

§ 49. 1. Wygaśnięcie mandatu Sołtysa lub członka Rady Sołeckiej następuje na skutek:

- 1) złożenia pisemnej rezygnacji z pełnionej funkcji,
- 2) pozbawienia praw publicznych i wyborczych oraz ubezwłasnowolnienia na podstawie prawomocnego wyroku sądu,
- 3) śmierci.

2. Wygaśnięcie mandatu w skutek śmierci następuje z mocy prawa.

3. W przypadkach określonych w ust.1 pkt. 1) i 2) wygaśnięcie mandatu stwierdza Zebranie Wiejskie.

§ 50. Sołtys i członkowie Rady Sołeckiej mogą zostać odwołani przez Zebranie Wiejskie przed upływem kadencji z powodu:

- 1) nie pełnienia obowiązków sołtysa lub członka Rady Sołeckiej dłużej niż przez okres kolejnych 6 miesięcy,

2) utraty zaufania mieszkańców Sołectwa.

§ 51. 1. Zarządzenie o zwołaniu Zebrania Wiejskiego w celu ewentualnego odwołania Sołtysa, Rady Sołectkiej lub poszczególnych jej członków wydaje Wójt Gminy, ustalając miejsce, dzień i godzinę zebrania. W zarządzeniu podaje się wnioskodawców odwołania.

2. Wniosek o zwołanie Zebrania Wiejskiego, o którym mowa w ust.1 kierowany jest do Wójta Gminy.

3. Wniosek musi zawierać uzasadnienie i być podpisany, przez co najmniej 15% uprawnionych do głosowania mieszkańców sołectwa. Wnioskowi bez uzasadnienia i wymaganej liczby poparcia Wójt nie nadaje biegu.

4. Odwołanie następuje w głosowaniu tajnym na Zebraniu Wiejskim.

§ 52. 1. Głosowanie przeprowadza Komisja Skrutacyjna w składzie, co najmniej trzech osób, wybrana spośród uprawnionych uczestników Zebrania.

2. Członkiem Komisji Skrutacyjnej nie może być osoba, której wniosek dotyczy.

3. Do zadań komisji należy:

- 1) przygotowanie kart do głosowania,
- 2) określenie trybu przeprowadzenia głosowania,
- 3) ustalenie wyników głosowania i podanie do publicznej wiadomości,
- 4) sporządzenie protokołu z wykonanych czynności.

§ 53. Uchwała Zebrania Wiejskiego o odwołaniu Sołtysa lub członka Rady Sołectkiej z powodów określonych w § 50 zapada bezwzględną większością głosów, przy obecności minimum 15% uprawnionych do głosowania mieszkańców sołectwa.

§ 54. 1. W przypadku wygaśnięcia mandatu Sołtysa lub odwołania Sołtysa w trybie § 50, Sołtysem zostaje kandydat, który w wyborach uzyskał kolejno największą liczbę głosów, a nie utracił prawa wybieralności.

2. W przypadku obsadzenia stanowiska Sołtysa zgodnie z § 47, Wójt Gminy zarządza wybory uzupełniające.

3. Wyborów uzupełniających nie przeprowadza się, jeżeli ich data przypadałaby w okresie 1 roku przed zakończeniem kadencji.

§ 55. 1. W przypadku wygaśnięcia mandatu członka Rady Sołectkiej lub odwołania go w trybie

§ 50 w skład Rady Sołectkiej wchodzi kandydat, który w wyborach do Rady Sołectkiej kolejno otrzymał największą liczbę głosów i nie utracił prawa wybieralności.

2. W przypadku braku kandydata, o którym mowa w ust.1 lub nie wyrażenia przez niego zgody na wejście w skład Rady Sołectkiej, Wójt zarządza wybory uzupełniające.

3. Wyborów uzupełniających nie przeprowadza się, jeżeli ich data przypadałaby w okresie 1 roku przed zakończeniem kadencji.

§ 56. Kadencja sołtysa i członków Rady Sołectkiej wybranych w wyborach uzupełniających upływa z dniem upływu kadencji Sołtysa i Rady Sołectkiej wybranych w wyborach zarządzonych na podstawie § 27.

§ 57. W każdym przypadku wymagającym rozstrzygnięcia co do zasad i trybu wyborów organów Sołectwa, należy przywoływać przepisy dot. wyborów do rad gmin.

Rozdział 4.

Gospodarka finansowa sołectwa, zakres działania

§ 58. 1. Sołectwo nie prowadzi samodzielnej gospodarki finansowej.

2. W ramach budżetu Gminy Spytkowice wydziela się pulę środków na potrzeby Sołectwa.

3. Wydzielone środki Sołectwa mogą być przeznaczane na:

- 1) utrzymanie, konserwację, bieżące remonty mienia komunalnego,
- 2) dofinansowanie inicjatyw społecznych w Sołectwie,

3) inne cele określone uchwałą Zebrania Wiejskiego.

4. Wydzieloną pulą środków dysponuje Sołectwo w oparciu o plan rzeczowo – finansowy.

§ 59. 1. Propozycje rozdysponowania wydzielonej puli środków sołectwa na dany rok budżetowy, Sołtys przedstawia Wójtowi w terminie do dnia 30 września roku poprzedzającego rok budżetowy.

2. W odbiorze prac wykonywanych z wydzielonej puli środków sołectwa bierze udział sołtys, który może opisywać i podpisywać rachunki, faktury dokumentujące wykonane prace.

Rozdział 5.

Nadzór i kontrola nad działalnością Sołectwa

§ 60. 1. Nadzór nad działalnością Sołtysa i Rady Sołeckiej sprawowany jest na podstawie kryterium zgodności z prawem, celowości, gospodarności i rzetelności.

2. Nadzór nad działalnością Sołtysa sprawuje Rada Gminy i Wójt Gminy.

§ 61. 1. Wójt Gminy, jeżeli uzna, że uchwały organów sołectwa wykraczają poza zakres przekazanych im kompetencji, są sprzeczne z prawem, wstrzymuje ich realizację, zawiadamiając jednocześnie Radę Gminy.

2. Uchwała Zebrania Wiejskiego sprzeczna z prawem jest nieważna. O nieważności uchwały w całości lub w części orzeka Rada Gminy w terminie nie dłuższym niż 30 dni od daty doręczenia uchwały.

§ 62. Rada Gminy dokonuje bieżącej oceny pracy organów sołectwa oraz organizuje wymianę doświadczeń w zakresie objętym przedmiotem ich działalności.

Rozdział 6.

Przepisy końcowe

§ 63. 1. Statut Sołectwa uchwała Rada Gminy w Spytkowicach w głosowaniu jawnym zwykłą większością głosów.

2. Zmiany Statutu dokonuje Rada Gminy z własnej inicjatywy lub na wniosek Zebrania Wiejskiego w trybie przewidzianym dla jego uchwalenia.

§ 64. W przypadkach spornych postanowienia Statutu interpretuje wiążąco Rada Gminy.

§ 65. 1. Statut podlega ogłoszeniu w trybie przewidzianym dla przepisów gminnych.

2. Treść Statutu udostępnia się mieszkańcom do wglądu u Sołtysa lub w Urzędzie Gminy Spytkowice.

3. Statut wchodzi w życie po upływie 14 dni od ogłoszenia w Dzienniku Urzędowym Województwa Małopolskiego.

Przewodniczący Rady

mgr inż. Jerzy Piórowski

Załącznik Nr 3 do Uchwały Nr VIII/71/15
Rady Gminy Spytkowice
z dnia 17 września 2015 r.

STATUT SOŁECTWA MIEJSCE

Rozdział 1. Zasady ogólne

§ 1. 1. Sołectwo Miejsce, zwane dalej sołectwem, jest jednostką pomocniczą Gminy Spytkowice i stanowi wspólnotę samorządową osób zamieszkujących jego obszar.

2. Sołectwo obejmuje obszar o pow. 276 ha.

3. Granice sołectwa określone są na mapie stanowiącej zał. Nr 1 do Statutu.

§ 2. Sołectwo działa na podstawie przepisów prawa, a w szczególności:

- 1) ustawy z dnia 8 marca 1990 roku o samorządzie gminnym,
- 2) Statutu Gminy Spytkowice,
- 3) oraz niniejszego Statutu.

§ 3. Zadaniem sołectwa jest zaspokojenie zbiorowych potrzeb jego mieszkańców oraz wspieranie organów Gminy Spytkowice w realizacji zadań.

§ 4. Sołectwo zapewnia zaspokajanie zbiorowych potrzeb mieszkańców poprzez:

- 1) reprezentowanie interesów zbiorowych i indywidualnych mieszkańców Sołectwa przed organami Gminy Spytkowice,
- 2) inicjowanie, organizowanie, realizowanie, a także wspieranie przedsięwzięć mających na celu zaspokajanie zbiorowych potrzeb mieszkańców,
- 3) zarządzanie wydzielonym Sołectwu mieniem komunalnym, w tym dysponowanie dochodami z tego mienia.

§ 5. Ilekroć w Statucie Sołectwa Miejsce jest mowa o:

- 1) Statucie – należy przez to rozumieć Statut Sołectwa Miejsce,
- 2) Sołectwie – należy przez to rozumieć Sołectwo Miejsce,
- 3) Gminie – należy przez to rozumieć Gminę Spytkowice,
- 4) Radzie – należy przez to rozumieć Radę Gminy Spytkowice,
- 5) Wójcie – należy przez to rozumieć Wójta Gminy Spytkowice,
- 6) Radnym – należy przez to rozumieć radnego Rady Gminy Spytkowice,
- 7) Sołtysie – należy przez to rozumieć Sołtysa Sołectwa Miejsce w Gminie Spytkowice,
- 8) Radzie Sołeckiej – należy przez to rozumieć Radę Sołecką Sołectwa Miejsce w Gminie Spytkowice,
- 9) Urzędzie – należy przez to rozumieć Urząd Gminy Spytkowice.

Rozdział 2. Organy Sołectwa i zakres ich działania

§ 6. 1. Sołectwo jest jednostką pomocniczą Gminy posiadającą swe własne określone przez ustawę organy w postaci:

- 1) Zebrania wiejskiego,
- 2) Sołtysa,
2. Działalność Sołtysa wspomaga Rada Sołecka.

§ 7. 1. Zebranie wiejskie jest organem uchwałodawczym w sołectwie.

2. Sołtys jest organem wykonawczym.

§ 8. 1. Kadencja organów powołanych przez mieszkańców trwa 4 lata i kończy się wraz z wyborem nowych organów.

2. Wybory nowych organów sołectwa winny odbyć się w terminie do 6 miesięcy od wyboru nowej Rady Gminy.

§ 9. 1. Zebranie wiejskie zwołuje Sołtys z własnej inicjatywy lub na wniosek:

- 1) pisemny co najmniej 5% mieszkańców uprawnionych do udziału w zebraniu,
- 2) Rady Sołeckiej,
- 3) Rady Gminy,
- 4) Wójta,
- 5) pisemny wniosek wszystkich radnych Sołectwa, określający temat, któremu zebranie ma być poświęcone.

2. Zebranie wiejskie może być zwołane przez Wójta z własnej inicjatywy lub na wniosek, co najmniej 5% mieszkańców uprawnionych do udziału w zebraniu.

§ 10. 1. Zebranie Wiejskie odbywa się w miarę istniejących potrzeb nie rzadziej jednak niż dwa razy w roku.

2. Termin, miejsce i porządek Zebrania Wiejskiego Sołtys podaje do wiadomości publicznej poprzez rozplakatowanie na tablicach ogłoszeń w sposób zwyczajowo przyjęty oraz na stronie internetowej gminy na 7 dni przed terminem zebrania.

3. Zebranie wiejskie zwołane na wniosek mieszkańców, lub radnych, winno odbyć się w terminie nie później niż 30 dni od daty złożenia wniosku chyba, że wnioskodawca proponuje termin późniejszy.

4. Sołtys nie może odmówić zwołania Zebrania Wiejskiego na wniosek mieszkańców i radnych sołectwa.

5. W razie nie wywiązania się Sołtysa z obowiązku, o którym mowa w ust. 3 zebranie zwołuje Wójt.

§ 11. 1. Prawo do udziału w Zebraniu Wiejskim mają wszyscy stali mieszkańcy zamieszkałi na terenie sołectwa oraz osoby fizyczne będące płatnikami podatku na rzecz Gminy Spytkowice z terenu danego Sołectwa.

2. Do głosowania uprawnieni są stali mieszkańcy Sołectwa umieszczeni w stałym rejestrze wyborców Gminy Spytkowice.

3. Do udziału w Zebraniu Wiejskim można zapraszać Gości, biorąc pod uwagę tematykę zebrania.

4. Goście uczestniczący w Zebraniu Wiejskim mogą zabierać głos za zezwoleniem Przewodniczącego jeżeli wypowiedź dotyczy tematyki obrad.

§ 12. 1. Zebranie wiejskie podejmuje prawomocne uchwały, jeżeli uczestniczy w nim, co najmniej 5% stałych mieszkańców sołectwa uprawnionych do głosowania.

2. Przepisu wymienionego w ust.1 nie stosuje się, gdy Zebranie odbywa się w drugim terminie.

3. Drugi termin zebrania można ustalić w tym samym dniu, co termin pierwszy, 15 minut później.

§ 13. 1. Zebranie Wiejskie otwiera i przewodniczy jego obradom przewodniczący organu, który je zwołuje lub osoba przez niego upoważniona.

2. Uczestnicy Zebrania Wiejskiego podpisują listę obecności poprzez wpisanie imienia i nazwiska oraz ulicy i numeru domu.

3. Porządek obrad przyjmuje Zebranie Wiejskie na podstawie projektu przedłożonego przez prowadzącego zebranie, którego stałymi punktami są:

- 1) otwarcie zebrania, stwierdzenie prawomocności obrad,
- 2) rozpatrywanie projektów uchwał oraz podjęcie uchwał,
- 3) odpowiedzi na wnioski i zapytania zgłoszone na poprzednim zebraniu wiejskim,
- 4) sprawy bieżące, wolne wnioski i zapytania,
- 5) zakończenie zebrania.

4. Obsługę oraz protokołowanie Zebrania zapewnia Wójt na pisemny wniosek organu który je zwołuje.

5. Zebranie może spośród członków rady sołeckiej lub uczestników zebrania wyznaczyć protokolanta.

6. Protokół Zebrania Wiejskiego powinien zawierać:

- 1) numer, datę i miejsce odbywania Zebrania Wiejskiego, godzinę jego rozpoczęcia i zakończenia,
- 2) wskazywać nazwisko i imię przewodniczącego zebrania,
- 3) stwierdzenie zdolności do podejmowania uchwał, lub stwierdzenie prawomocności zebrania,
- 4) ustalony porządek zebrania,
- 5) wskazywać numery podjętych uchwał,
- 6) przebieg głosowania z wyszczególnieniem liczby głosów „za”, „przeciw”, i „wstrzymujących się”,
- 7) przebieg zebrania, a w szczególności treść wystąpień albo ich streszczenie, teksty zgłoszonych wniosków i zapytań, a także udzielonych na nie odpowiedzi, odnotowanie faktów zgłoszenia pisemnych wystąpień,
- 8) podpis przewodniczącego i protokolanta zebrania,

7. Protokół numeruje się kolejnymi cyframi arabskimi odpowiadającymi numerowi zebrania wiejskiego w danej kadencji i oznaczeniem roku kalendarzowego.

8. Podjęte uchwały numeruje się kolejnymi cyframi arabskimi odpowiadającymi numerowi kolejnej uchwały w danej kadencji i oznaczeniem roku kalendarzowego.

9. Protokół winien być sporządzony w terminie 30 dni od dnia Zebrania Wiejskiego i znajdować się do wglądu w Urzędzie Gminy jak i na stronie internetowej gminy.

10. Każdy uczestnik zebrania wiejskiego po zapoznaniu się ze sporządzonym protokołem, może zgłaszać pisemne uwagi do jego treści w terminie nie dłuższym niż 30 dni od daty jego wyłożenia. Zgłoszone uwagi dołącza się do protokołu jako załącznik.

11. Lista obecności, uchwały i inne dokumenty stanowiące przedmiot dyskusji oraz treść zgłaszanych uwag stanowią załączniki do protokołu.

§ 14. 1. Zebranie Wiejskie podejmuje uchwały we wszystkich istotnych dla Sołectwa sprawach w ramach posiadanych kompetencji oraz opinie i wnioski, które przekazuje Wójtowi Gminy.

2. Uchwały i wnioski Zebrania Wiejskiego zapadają zwykłą większością głosów, tzn. liczba głosów „za” musi być większa od liczby głosów „przeciw”. Głosów „wstrzymujących się” nie uwzględnia się.

3. Głosowanie odbywa się w sposób jawny chyba, że Statut przewiduje głosowanie tajne.

§ 15. 1. Uchwały, wnioski i opinie Zebrania Wiejskiego, Sołtys przekazuje Wójtowi Gminy.

2. Wójt Gminy w zależności od charakteru spraw, załatwia je we własnym zakresie lub przekazuje do rozpatrzenia Radzie Gminy. O sposobie załatwienia spraw informuje się Sołtysa.

§ 16. Do zadań Zebrania Wiejskiego należy w szczególności:

- 1) rozpatrywanie i zatwierdzanie rocznych sprawozdań z pracy Sołtysa i Rady Sołeckiej,
- 2) udział w rozpatrywaniu spraw socjalno – bytowych, opieki zdrowotnej, kulturalnych, sportu, wypoczynku i innych dotyczących mieszkańców sołectwa,
- 3) kształtowanie zasad współżycia społecznego,
- 4) uchwalanie sołeckich programów działania, w tym planów dotyczących celów i zakresów wspólnych prac na rzecz miejsca zamieszkania,
- 5) zarządzanie i korzystanie ze składników mienia komunalnego stanowiącego własność gminy, przekazanego na rzecz Sołectwa odrębną uchwałą,
- 6) uchwalanie planów rzeczowo – finansowych sołectwa na dany rok w ramach budżetu gminy,
- 7) ustalanie zadań do realizacji przez Sołtysa i Radę Sołecką w okresie między Zebraniem Wiejskimi,

- 8) występowanie z wnioskami do Rady Gminy o rozpatrzenie spraw, których załatwienie wykracza poza możliwości sołectwa,
- 9) opiniowanie celowości zmiany granic Sołectwa,
- 10) upoważnienie Rady Sołeckiej do przedstawiania organom gminy w okresie między zebraniem opinii i wniosków w sprawach z zakresu działania Sołectwa,
- 11) współuczestnictwo w organizowaniu i przeprowadzaniu przez Radę Gminy konsultacji społecznej w sprawach dotyczących gminy i sołectwa,
- 12) współpraca z radnymi z terenu sołectwa, ułatwianie radnym kontaktu z wyborcami oraz kierowanie do nich wniosków dotyczących sołectwa.

§ 17. 1. W celu rozwijania aktywności społecznej i gospodarczej w sołectwie oraz zapewnienia stałej łączności z Radą Gminy i Wójtem mieszkańcy sołectwa wybierają ze swego grona sołtysa, który działa w interesie ogólnospołecznym miejscowej wspólnoty.

2. Pełnienie funkcji Sołtysa ma charakter społeczny.

3. Rada Gminy ustala zasady, na jakich sołtysowi będzie przysługiwać dieta.

§ 18. Do obowiązków sołtysa należy:

- 1) sprawowanie zarządu sprawami sołectwa,
- 2) zwoływanie i przewodniczenie Zebraniom Wiejskim zwoływanym przez Sołtysa,
- 3) zwoływanie posiedzeń i przewodniczenie Radzie Sołeckiej,
- 4) sporządzanie przy współpracy z Radą Sołecką porządku obrad planowanego Zebrania Wiejskiego oraz podanie go w wyznaczonym terminie do wiadomości Wójta i mieszkańcom sołectwa,
- 5) realizacja uchwał i działanie zgodnie ze wskazówkami Zebrania Wiejskiego i Statutem Sołectwa,
- 6) przekazywanie uchwał, wniosków i opinii Zebrania Wiejskiego do Wójta w terminie 14 dni od ich podjęcia,
- 7) informowanie mieszkańców sołectwa o wszystkich ważniejszych sprawach i zdawanie przed nimi sprawozdań,
- 8) pobieranie podatków i opłat na zasadach określonych uchwałą Rady Gminy,
- 9) wpływanie na wykorzystanie aktywności mieszkańców sołectwa służącej poprawie gospodarki i warunków życia w sołectwie oraz dbania o czystość i porządek w sołectwie,
- 10) reprezentowanie mieszkańców Sołectwa wobec Rady Gminy i na zewnątrz,
- 11) uczestniczenie w szkoleniach i naradach Sołtysów zwoływanym przez Wójta Gminy,
- 12) współdziałanie z organizacjami działającymi na terenie sołectwa,
- 13) umieszczanie ogłoszeń urzędowych i innych informacji przekazywanych przez Urząd, na tablicy ogłoszeń (zamykanej) oraz na pozostałych tablicach ogłoszeń i słupie ogłoszeniowym.

§ 19. 1. Sołtys uczestniczy w sesjach Rady Gminy bez prawa głosowania.

2. Sołtys ma prawo zgłaszania wniosków na sesjach, zabierania głosu w dyskusji zgodnie z Regulaminem Rady Gminy.

3. Sołtys korzysta z ochrony prawnej przysługującej funkcjonariuszom publicznym.

§ 20. Sołtysowi wykonującemu swe obowiązki Wójt udostępnia:

- 1) tablicę urzędową z napisem „sołtys”,
- 2) tablicę ogłoszeń zamykaną z napisem „sołectwo”,
- 3) pieczęć o treści: “ Sołtys Sołectwa Miejsce imię i nazwisko”,
- 4) stronę internetową Gminy – do umieszczenia na pisemny wniosek sołtysa informacji dotyczących działalności Sołectwa.

5) adres emaliowy na serwerze gminy.

§ 21. Rada Sołecka wspomaga działalność Sołtysa. Ma charakter opiniodawczy, doradczy i inicjatywny.

§ 22. 1. Rada Sołecka liczy 4 członków, bez Sołtysa wsi.

2. Radzie Sołeckiej przewodniczy Sołtys.

3. Posiedzenia Rady Sołeckiej odbywają się w miarę potrzeb nie rzadziej niż raz na kwartał.

4. Posiedzenia Rady Sołeckiej zwołuje i prowadzi przewodniczący Rady Sołeckiej.

5. Przewodniczący Rady Sołeckiej zobowiązany jest powiadomić członków Rady Sołeckiej, Radnych Gminy i zaproszonych gości o posiedzeniu Rady w terminie, co najmniej 4 dni przed jego planowaną datą.

6. W posiedzeniach Rady Sołeckiej biorą udział Radni Rady Gminy z danego sołectwa i osoby zaproszone.

7. Posiedzenia Rady Sołeckiej są protokołowane.

§ 23. Rada Sołecka w szczególności:

- 1) opracowuje i przedkłada Zebraniu Wiejskiemu projekty programów pracy Rady Sołeckiej,
- 2) występuje wobec Zebrania Wiejskiego z inicjatywami dotyczącymi udziału mieszkańców w rozwiązywaniu problemów sołectwa i realizacji zadań sołectwa,
- 3) współdziała z sołectwem w podejmowaniu decyzji dotyczących realizacji zadań,
- 4) podejmuje inicjatywy dotyczące przeznaczenia środków finansowych na cele rozwoju sołectwa,
- 5) współdziała z radami sołeckimi innych sołectw w celu realizacji wspólnych zadań,
- 6) opracowuje i przedkłada Zebraniu Wiejskiemu projekty uchwał w sprawach będących przedmiotem rozpatrywania przez Zebranie Wiejskie,
- 7) sporządza projekty planów rzeczowo – finansowych sołectwa w ramach budżetu gminy.

Rozdział 3.

Zasady i tryb wyboru organów Sołectwa

§ 24. 1. Wybory organów Sołectwa są powszechne, równe, bezpośrednie i odbywają się w głosowaniu tajnym.

2. W wyborach do każdego z organów, o których mowa w ust.1, głosować można tylko osobiście i tylko jeden raz.

3. Prawo wybierania do organów Sołectwa ma każdy obywatel polski, który najpóźniej w dniu wyborów kończy 18 lat i stale zamieszkuje na obszarze działania Sołectwa.

4. Nie mają prawa wybierania osoby:

- 1) ubezwłasnowolnione prawomocnym orzeczeniem sądu,
- 2) pozbawione praw publicznych lub wyborczych prawomocnym orzeczeniem sądu lub Trybunału Stanu.

§ 25. Sołtysem lub członkiem Rady Sołeckiej może zostać każdy, komu przysługuje prawo wyborcze i zamieszkuje stale w danym sołectwie.

§ 26. 1. Wybory są równe – wyborcy biorą udział w wyborach na równych zasadach. Każdemu wyborcy przysługuje jeden głos.

2. Wybory są bezpośrednie – wyborcy wybierają Sołtysa, Radę Sołecką spośród nieograniczonej liczby kandydatów wcześniej zgłoszonych.

3. Wybory są tajne – komisja wyborcza zapewnia wyborcom możliwość korzystania z osłoniętego miejsca w celu poczynienia skreśleń na kartach do głosowania.

§ 27. 1. Wybory Sołtysa i członków Rady Sołeckiej zarządza się nie później niż w ciągu 6-ciu miesięcy od rozpoczęcia kadencji Rady Gminy.

2. Wybory Sołtysa i członków Rady Sołeckiej zarządza Wójt Gminy na dzień ustawowo wolny od pracy, wspólny dla wszystkich sołectw.

3. Wójt Gminy ustala kalendarz wyborczy oraz ustala siedziby Sołeckich Komisji Wyborczych.

4. Wydatki związane z przygotowaniem, przeprowadzeniem i ustaleniem wyników wyborów jako zadanie własne finansowane jest z budżetu Gminy.

§ 28. 1. Dla sprawnego przeprowadzenia wyborów Wójt Gminy powołuje:

- 1) Gminną Komisję ds. Wyborów spośród uprawnionych wyborców zgłoszonych przez Rady Sołeckie, w składzie 6 osób. Rada Sołeczka może zgłosić tylko jednego kandydata,
- 2) Sołeczkie Komisje Wyborcze spośród osób zgłoszonych przez kandydatów na sołtysa lub członka Rady Sołeczkiej, w składzie 6 osób. Kandydat lub pełnomocnik kandydata może zgłosić do komisji tylko jednego kandydata.

2. W przypadku zgłoszenia do składu Sołeczkiej Komisji Wyborczej liczby kandydatów przekraczającej dopuszczalny skład komisji, o składzie komisji decyduje publiczne losowanie przeprowadzone przez Wójta Gminy.

3. Jeżeli liczba kandydatów zgłoszonych w trybie, o którym mowa w ust.1 i 2, jest mniejsza, uzupełnienia jej składu dokonuje Wójt Gminy spośród uprawnionych wyborców.

4. Sposób zgłaszania kandydatów, wzór zgłoszenia określa Wójt Gminy.

5. Osoby wchodzące w skład komisji wyborczych tracą członkostwo w komisji z dniem podpisania zgody na kandydowanie na sołtysa lub członka Rady Sołeczkiej. Z tym dniem tracą również członkostwo w komisjach osoby będące w stosunku do osób, które wyraziły zgodę na kandydowanie: zstępnyimi, małżonkami, rodzeństwem, małżonkami zstepnych lub przysposobionych.

§ 29. 1. Pierwsze posiedzenie komisji wyborczych organizuje Wójt Gminy.

2. Komisja na pierwszym posiedzeniu wybiera ze swojego składu przewodniczącego i jego zastępcę.

3. Zmiany i uzupełnienia w składzie komisji następują w trybie przepisów o jej powołaniu.

§ 30. Do zadań Gminnej Komisji ds. Wyborów należy:

- 1) rejestrowanie kandydatów na sołtysów i członków rady sołeczkiej,
- 2) zarządzenie druku obwieszczeń wyborczych i podanie ich do publicznej wiadomości,
- 3) zarządzenie druku kart do głosowania i ich dostarczenie sołeckim komisjom wyborczym,
- 4) rozpatrywanie skarg na działalność sołeckich komisji wyborczych,
- 5) ustalenie wyników głosowania i wyników wyborów na sołtysów i członków Rad Sołeckich i podanie ich do publicznej wiadomości,
- 6) przekazanie wyników głosowania i wyników wyborów Wójtowi Gminy,
- 7) przedstawienie Radzie Gminy na najbliższej roboczej sesji (zwołanej po ogłoszeniu zakończenia wyborów) pisemnej informacji o przebiegu wyborów oraz wręczenie Sołtysowi zaświadczenia potwierdzającego wybór oraz zaświadczeń dla członków Rady Sołeczkiej.

§ 31. Do zadań sołeczkiej komisji wyborczej należy:

- 1) przeprowadzenie głosowania w sołectwie,
- 2) czuwanie w dniu wyborów nad przestrzeganiem prawa wyborczego w miejscu i czasie głosowania,
- 3) ustalenie wyników głosowania w sołectwie i podanie ich do publicznej wiadomości,
- 4) przekazanie wyników głosowania do Gminnej Komisji ds. Wyborów.

§ 32. 1. Kandydatów na Sołtysa i członków Rady Sołeczkiej zgłasza się do Gminnej Komisji

ds. Wyborów w formie list kandydatów, najpóźniej w 20 dniu przed dniem wyborów do godziny 15⁰⁰ wraz z wykazem osób popierających listę.

2. Zgłoszenia kandydata na Sołtysa lub członków Rady Sołeckiej może dokonać mieszkaniec danego sołectwa uprawniony do głosowania, dołączając pisemne oświadczenie o wyrażeniu zgody na kandydowanie oraz o posiadaniu prawa wybieralności do Rady Gminy. Zgoda kandydata na kandydowanie w wyborach powinna zawierać dane: imię (imiona), nazwisko, wiek oraz numer ewidencyjny PESEL kandydata; zgodę na kandydowanie kandydat opatruje datą i własnoręcznym podpisem.

3. Kandydat na Sołtysa zgłasza kandydatów na członków Rady Sołeckiej w liczbie co najmniej 2 członków, stanowiącej połowę składu Rady Sołeckiej określonej w § 22 ust. 1.

4. Każda zgłaszana lista kandydatów powinna być poparta podpisami, co najmniej 15 wyborców.

5. Wyborca może udzielić poparcia dowolnej liczbie list kandydatów.

6. Wyborca udzielający poparcia liście składa podpis obok czytelnie wpisanego jego nazwiska i imienia, adresu zamieszkania oraz numeru ewidencyjnego PESEL.

7. Zgłaszając kandydata na Sołtysa i członków Rady Sołeckiej należy podać jego imię (imiona) i nazwisko, wiek i wykształcenie.

8. Lista zgłaszanych kandydatów na Sołtysa i członków Rady Sołeckiej wraz podpisami wyborców podlega weryfikacji w Urzędowym rejestrze wyborców pod względem uprawnienia do głosowania w danym sołectwie.

9. Wójt Gminy określa w drodze zarządzenia wzór wykazu osób popierających listę kandydatów na Sołtysa i członków Rady Sołeckiej oraz wzór zgłoszenia kandydatów na Sołtysa i członków Rady Sołeckiej.

§ 33. Po upływie terminu zgłaszania kandydatów, Gminna Komisja ds. Wyborów sporządza listę kandydatów na Sołtysa i członków Rady Sołeckiej w kolejności alfabetycznej wraz z danymi dot. wieku i miejsca zamieszkania i podaje do publicznej wiadomości poprzez rozplakatowanie obwieszczeń na tablicach ogłoszeń jak i na stronie internetowej gminy najpóźniej w 15 dniu przed dniem wyborów.

§ 34. 1. Kandydaci mogą prowadzić kampanię wyborczą.

2. Nie prowadzi się kampanii wyborczej w dniu wyborów.

§ 35. Na kartach do głosowania na Sołtysa i członków Rady Sołeckiej nazwiska kandydatów umieszcza się w kolejności alfabetycznej.

§ 36. Karty do głosowania opatruje się pieczęcią Gminnej Komisji ds. Wyborów.

§ 37. Głosowanie odbywa się w lokalu sołeckiej komisji wyborczej od godziny 8⁰⁰ do 18⁰⁰.

§ 38. 1. Wybory prowadzi Sołecka Komisja Wyborcza.

2. Przed rozpoczęciem głosowania Sołecka Komisja Wyborcza sprawdza, czy urna jest pusta, po czym zamyka ją i opieczętowuje pieczęcią komisji oraz ustala liczbę otrzymanych kart do głosowania.

3. Od chwili opieczętowania aż do zakończenia głosowania urny otwierać nie wolno.

4. Od chwili rozpoczęcia głosowania do chwili jego zakończenia w lokalu wyborczym powinni być obecni: przewodniczący lub jego zastępca i co najmniej dwóch członków komisji.

5. Od chwili rozpoczęcia prac komisji do chwili ustalenia wyników głosowania w lokalu wyborczym mogą być obecni mężowie zaufania, wyznaczeni przez kandydatów na Sołtysa lub kandydatów na członków Rady Sołeckiej. Mąż zaufania winien przedłożyć pisemne pełnomocnictwo wystawione przez kandydata, którego reprezentuje.

§ 39. 1. Osoby, którym przysługuje prawo wybierania, wpisuje się do spisu wyborców.

2. Spis sporządza się w Urzędzie Gminy na 7 dni przed terminem wyborów.

3. Wyborca nie wpisany do spisu wyborców zostanie przez komisję dopisany do spisu i dopuszczony do udziału w głosowaniu, jeżeli udokumentuje, iż stale zamieszkuje na terenie danego sołectwa.

§ 40. 1. Wyborca wpisany do spisu wyborców lub dopisany do spisu po okazaniu dokumentu potwierdzającego jego tożsamość otrzymuje od komisji kartę do głosowania właściwą dla przeprowadzanych wyborów.

2. Wyborca potwierdza otrzymanie karty własnym podpisem w rubryce spisu na to przeznaczonej.

3. Komisja wydaje karty do głosowania opatrzone jej własną pieczęcią.

4. Kartę do głosowania wyborca wrzuca do urny.

§ 41. 1. Głosowanie na sołtysa odbywa się poprzez postawienie znaku „X” w kratce po prawej stronie obok nazwiska kandydata, na którego oddaje głos.

2. Głosowanie na członków Rady Sołeckiej odbywa się poprzez postawienie znaku „X” w kratkach po prawej stronie obok nazwisk kandydatów, na których oddaje głos, w ilości równej liczebności składowi Rady Sołeckiej.

§ 42. Niezwłocznie po zakończeniu głosowania sołeczka komisja wyborcza ustala wyniki głosowania w Sołectwie.

§ 43. 1. Komisja ustala na podstawie spisu wyborców liczbę osób uprawnionych do głosowania oraz liczbę wyborców, którym wydano karty do głosowania.

2. Komisja ustala liczbę niewykorzystanych kart do głosowania, a następnie karty te umieszcza w zapieczętowanych pakietach.

3. Przewodniczący komisji w obecności jej członków otwiera urnę, po czym komisja liczy znajdujące się w niej karty do głosowania, ustalając w ten sposób liczbę oddanych głosów.

4. Kart do głosowania przedartych, całkowicie na dwie lub więcej części, nie bierze się pod uwagę przy obliczeniach.

5. Gdy liczba oddanych kart do głosowania różni się od liczby osób, którym wydano karty do głosowania, komisja podaje w protokole przypuszczalną przyczynę tej niezgodności.

§ 44. 1. Karty nieważne to karty:

- 1) inne niż urzędowo ustalone,
- 2) nieopatrzone pieczęcią sołeckiej komisji wyborczej.

2. Sołeczka Komisja Wyborcza ustala, na podstawie ważnych kart do głosowania, liczbę głosów nieważnych oraz liczbę głosów ważnie oddanych na poszczególnych kandydatów.

3. Za nieważne uważa się głosy:

- 1) jeżeli na karcie do głosowania na sołtysa wyborca umieścił znak „X” przy więcej niż jednym nazwisku kandydata lub wyborca nie umieścił znaku „X” przy nazwisku żadnego kandydata,
- 2) jeżeli na karcie do głosowania na członków Rady Sołeckiej wyborca umieścił znak „X” przy większej liczbie nazwisk niż liczba członków Rady Sołeckiej określona w Statucie Sołectwa lub wyborca nie umieścił znaku „X” przy nazwisku żadnego kandydata.

4. Komisja sporządza w dwóch egzemplarzach protokół głosowania.

§ 45. 1. W protokole głosowania w sołectwie wymienia się liczby:

- 1) osób uprawnionych do głosowania,
- 2) wyborców, którym wydano karty do głosowania,
- 3) oddanych kart do głosowania,
- 4) kart nieważnych,
- 5) kart ważnych,
- 6) głosów nieważnych,
- 7) głosów ważnie oddanych,
- 8) głosów ważnie oddanych na poszczególnych kandydatów.

2. W protokole wymienia się ponadto liczbę otrzymanych i niewykorzystanych kart do głosowania, podaje się czas rozpoczęcia i zakończenia głosowania oraz omawia inne istotne okoliczności związane z przebiegiem głosowania i ustaleniem wyników głosowania.

3. Protokół podpisują i każdą ze stron parafują wszystkie osoby wchodzące w skład Sołeckiej Komisji Wyborczej obecne przy jego sporządzeniu. Protokół opatruje się pieczęcią komisji.

4. Niezwłocznie po sporządzeniu protokołu Sołecka Komisja Wyborcza przekazuje jeden egzemplarz protokołu, a także oddane karty i niewykorzystane karty do głosowania do Gminnej Komisji ds. Wyborów oraz podaje do publicznej wiadomości wyniki wyborów poprzez wywieszenie drugiego egzemplarza protokołu w siedzibie lokalu wyborczego.

5. Wzór protokołu głosowania w sołectwie określa Wójt Gminy.

§ 46. 1. Wybrany na Sołtysa zostaje kandydat, który uzyskał największą liczbę ważnie oddanych głosów. Przy równości głosów otrzymanych przez kandydatów o wyborze kandydata decyduje Gminna Komisja ds. Wyborów w drodze losowania.

2. Członkami Rady Sołeckiej zostają wybrani kandydaci, którzy otrzymali kolejno największą liczbę ważnie oddanych głosów. W przypadku, gdy następnii kandydaci umieszczeni na liście do głosowania otrzymali równą liczbę głosów o wyborze ostatniego kandydata decyduje Gminna Komisja ds. Wyborów w drodze losowania spośród kandydatów o równej liczbie głosów.

§ 47. 1. Jeżeli w sołectwie w wyborach na sołtysa został zarejestrowany tylko jeden kandydat, głosowania nie przeprowadza się, a za wybranego na Sołtysa uznaje się zarejestrowanego kandydata.

2. Jeżeli w sołectwie w wyborach na członków Rady Sołeckiej zarejestrowana liczba kandydatów jest równa liczbie członków Rady Sołeckiej określonej w Statucie lub od niej mniejsza, głosowania nie przeprowadza się, a za wybranych na członków Rady Sołeckiej uznaje się zarejestrowanych kandydatów, a odpowiednio pozostałe mandaty pozostają nieobsadzone.

3. W przypadku, o którym mowa w ust.1 i 2 Gminna Komisja ds. Wyborów niezwłocznie zawiadamia mieszkańców sołectwa, o przyczynach obsadzenia mandatów bez głosowania, w formie obwieszczenia, którego druk zapewnia Wójt Gminy.

4. Gminna Komisja ds. Wyborów sporządza odpowiedni protokół z obsadzenia mandatu Sołtysa i członków Rady Sołeckiej bez głosowania.

§ 48. 1. W ciągu 14 dni od dnia wyborów wyborca może wnieść protest przeciwko ważności wyborów, jeżeli dopuszczono się naruszenia przepisów niniejszych zasad.

2. Protest wnosi się na piśmie do Wójta Gminy za pośrednictwem Gminnej Komisji ds. Wyborów.

3. Gminna Komisja ds. Wyborów bada zarzuty podniesione w proteście, a także sprawdza prawidłowość ustalenia wyników wyborów.

4. Z przeprowadzonych czynności Gminna Komisja ds. Wyborów sporządza szczegółowy protokół, który przedkłada Radzie Gminy na najbliższej sesji.

5. W razie stwierdzenia rażących uchybień, które mogłyby mieć wpływ na wyniki wyborów Rada Gminy unieważnia i zarządza ponowne wybory w ciągu 14 dni od daty unieważnienia.

6. Ostateczne zakończenie wyborów i dzień rozpoczęcia kadencji organów Sołectwa stwierdza Wójt stosownym zarządzeniem.

§ 49. 1. Wygaśnięcie mandatu Sołtysa lub członka Rady Sołeckiej następuje na skutek:

- 1) złożenia pisemnej rezygnacji z pełnionej funkcji,
- 2) pozbawienia praw publicznych i wyborczych oraz ubezwłasnowolnienia na podstawie prawomocnego wyroku sądu,
- 3) śmierci.

2. Wygaśnięcie mandatu w skutek śmierci następuje z mocy prawa.

3. W przypadkach określonych w ust.1 pkt. 1) i 2) wygaśnięcie mandatu stwierdza Zebranie Wiejskie.

§ 50. Sołtys i członkowie Rady Sołeckiej mogą zostać odwołani przez Zebranie Wiejskie przed upływem kadencji z powodu:

- 1) nie pełnienia obowiązków sołtysa lub członka Rady Sołeckiej dłużej niż przez okres kolejnych 6 miesięcy,

2) utraty zaufania mieszkańców Sołectwa.

§ 51. 1. Zarządzenie o zwołaniu Zebrania Wiejskiego w celu ewentualnego odwołania Sołtysa, Rady Sołeckiej lub poszczególnych jej członków wydaje Wójt Gminy, ustalając miejsce, dzień i godzinę zebrania. W zarządzeniu podaje się wnioskodawców odwołania.

2. Wniosek o zwołanie Zebrania Wiejskiego, o którym mowa w ust.1 kierowany jest do Wójta Gminy.

3. Wniosek musi zawierać uzasadnienie i być podpisany, przez co najmniej 15% uprawnionych do głosowania mieszkańców sołectwa. Wnioskowi bez uzasadnienia i wymaganej liczby poparcia Wójt nie nadaje biegu.

4. Odwołanie następuje w głosowaniu tajnym na Zebraniu Wiejskim.

§ 52. 1. Głosowanie przeprowadza Komisja Skrutacyjna w składzie, co najmniej trzech osób, wybrana spośród uprawnionych uczestników Zebrania.

2. Członkiem Komisji Skrutacyjnej nie może być osoba, której wniosek dotyczy.

3. Do zadań komisji należy:

- 1) przygotowanie kart do głosowania,
- 2) określenie trybu przeprowadzenia głosowania,
- 3) ustalenie wyników głosowania i podanie do publicznej wiadomości,
- 4) sporządzenie protokołu z wykonanych czynności.

§ 53. Uchwała Zebrania Wiejskiego o odwołaniu Sołtysa lub członka Rady Sołeckiej z powodów określonych w § 50 zapada bezwzględną większością głosów, przy obecności minimum 15% uprawnionych do głosowania mieszkańców sołectwa.

§ 54. 1. W przypadku wygaśnięcia mandatu Sołtysa lub odwołania Sołtysa w trybie § 50, Sołtysem zostaje kandydat, który w wyborach uzyskał kolejno największą liczbę głosów, a nie utracił prawa wybieralności.

2. W przypadku obsadzenia stanowiska Sołtysa zgodnie z § 47, Wójt Gminy zarządza wybory uzupełniające.

3. Wyborów uzupełniających nie przeprowadza się, jeżeli ich data przypadałaby w okresie 1 roku przed zakończeniem kadencji.

§ 55. 1. W przypadku wygaśnięcia mandatu członka Rady Sołeckiej lub odwołania go w trybie

§ 50 w skład Rady Sołeckiej wchodzi kandydat, który w wyborach do Rady Sołeckiej kolejno otrzymał największą liczbę głosów i nie utracił prawa wybieralności.

2. W przypadku braku kandydata, o którym mowa w ust.1 lub nie wyrażenia przez niego zgody na wejście w skład Rady Sołeckiej, Wójt zarządza wybory uzupełniające.

3. Wyborów uzupełniających nie przeprowadza się, jeżeli ich data przypadałaby w okresie 1 roku przed zakończeniem kadencji.

§ 56. Kadencja sołtysa i członków Rady Sołeckiej wybranych w wyborach uzupełniających upływa z dniem upływu kadencji Sołtysa i Rady Sołeckiej wybranych w wyborach zarządzonych na podstawie § 27.

§ 57. W każdym przypadku wymagającym rozstrzygnięcia co do zasad i trybu wyborów organów Sołectwa, należy przywoływać przepisy dot. wyborów do rad gmin.

Rozdział 4.

Gospodarka finansowa sołectwa, zakres działania

§ 58. 1. Sołectwo nie prowadzi samodzielnej gospodarki finansowej.

2. W ramach budżetu Gminy Spytkowice wydziela się pulę środków na potrzeby Sołectwa.

3. Wydzielone środki Sołectwa mogą być przeznaczane na:

- 1) utrzymanie, konserwację, bieżące remonty mienia komunalnego,
- 2) dofinansowanie inicjatyw społecznych w Sołectwie,

3) inne cele określone uchwałą Zebrania Wiejskiego.

4. Wydzieloną pulą środków dysponuje Sołectwo w oparciu o plan rzeczowo – finansowy.

§ 59. 1. Propozycje rozdysponowania wydzielonej puli środków sołectwa na dany rok budżetowy, Sołtys przedstawia Wójtowi w terminie do dnia 30 września roku poprzedzającego rok budżetowy.

2. W odbiorze prac wykonywanych z wydzielonej puli środków sołectwa bierze udział sołtys, który może opisywać i podpisywać rachunki, faktury dokumentujące wykonane prace.

Rozdział 5.

Nadzór i kontrola nad działalnością Sołectwa

§ 60. 1. Nadzór nad działalnością Sołtysa i Rady Sołeckiej sprawowany jest na podstawie kryterium zgodności z prawem, celowości, gospodarności i rzetelności.

2. Nadzór nad działalnością Sołtysa sprawuje Rada Gminy i Wójt Gminy.

§ 61. 1. Wójt Gminy, jeżeli uzna, że uchwały organów sołectwa wykraczają poza zakres przekazanych im kompetencji, są sprzeczne z prawem, wstrzymuje ich realizację, zawiadamiając jednocześnie Radę Gminy.

2. Uchwała Zebrania Wiejskiego sprzeczna z prawem jest nieważna. O nieważności uchwały w całości lub w części orzeka Rada Gminy w terminie nie dłuższym niż 30 dni od daty doręczenia uchwały.

§ 62. Rada Gminy dokonuje bieżącej oceny pracy organów sołectwa oraz organizuje wymianę doświadczeń w zakresie objętym przedmiotem ich działalności.

Rozdział 6.

Przepisy końcowe

§ 63. 1. Statut Sołectwa uchwała Rada Gminy w Spytkowicach w głosowaniu jawnym zwykłą większością głosów.

2. Zmiany Statutu dokonuje Rada Gminy z własnej inicjatywy lub na wniosek Zebrania Wiejskiego w trybie przewidzianym dla jego uchwalenia.

§ 64. W przypadkach spornych postanowienia Statutu interpretuje wiążąco Rada Gminy.

§ 65. 1. Statut podlega ogłoszeniu w trybie przewidzianym dla przepisów gminnych.

2. Treść Statutu udostępnia się mieszkańcom do wglądu u Sołtysa lub w Urzędzie Gminy Spytkowice.

3. Statut wchodzi w życie po upływie 14 dni od ogłoszenia w Dzienniku Urzędowym Województwa Małopolskiego.

Przewodniczący Rady

mgr inż. Jerzy Piórowski

Załącznik Nr 4 do Uchwały Nr VIII/71/15
Rady Gminy Spytkowice
z dnia 17 września 2015 r.

STATUT SOŁECTWA PÓŁWIEŚ

Rozdział 1. Zasady ogólne

§ 1. 1. Sołectwo Półwieś, zwane dalej sołectwem, jest jednostką pomocniczą Gminy Spytkowice i stanowi wspólnotę samorządową osób zamieszkujących jego obszar.

2. Sołectwo obejmuje obszar o pow. 289 ha.

3. Granice sołectwa określone są na mapie stanowiącej zał. Nr 1 do Statutu.

§ 2. Sołectwo działa na podstawie przepisów prawa, a w szczególności:

- 1) ustawy z dnia 8 marca 1990 roku o samorządzie gminnym,
- 2) Statutu Gminy Spytkowice,
- 3) oraz niniejszego Statutu.

§ 3. Zadaniem sołectwa jest zaspokojenie zbiorowych potrzeb jego mieszkańców oraz wspieranie organów Gminy Spytkowice w realizacji zadań.

§ 4. Sołectwo zapewnia zaspokajanie zbiorowych potrzeb mieszkańców poprzez:

- 1) reprezentowanie interesów zbiorowych i indywidualnych mieszkańców Sołectwa przed organami Gminy Spytkowice,
- 2) inicjowanie, organizowanie, realizowanie, a także wspieranie przedsięwzięć mających na celu zaspokajanie zbiorowych potrzeb mieszkańców,
- 3) zarządzanie wydzielonym Sołectwu mieniem komunalnym, w tym dysponowanie dochodami z tego mienia.

§ 5. Ilekroć w Statucie Sołectwa Półwieś jest mowa o:

- 1) Statucie – należy przez to rozumieć Statut Sołectwa Półwieś,
- 2) Sołectwie – należy przez to rozumieć Sołectwo Półwieś,
- 3) Gminie – należy przez to rozumieć Gminę Spytkowice,
- 4) Radzie – należy przez to rozumieć Radę Gminy Spytkowice,
- 5) Wójcie – należy przez to rozumieć Wójta Gminy Spytkowice,
- 6) Radnym – należy przez to rozumieć radnego Rady Gminy Spytkowice,
- 7) Sołtysie – należy przez to rozumieć Sołtysa Sołectwa Półwieś w Gminie Spytkowice,
- 8) Radzie Sołeckiej – należy przez to rozumieć Radę Sołecką Sołectwa Półwieś w Gminie Spytkowice,
- 9) Urzędzie – należy przez to rozumieć Urząd Gminy Spytkowice.

Rozdział 2. Organy Sołectwa i zakres ich działania

§ 6. 1. Sołectwo jest jednostką pomocniczą Gminy posiadającą swe własne określone przez ustawę organy w postaci:

- 1) Zebrania wiejskiego,
- 2) Sołtysa,
2. Działalność Sołtysa wspomaga Rada Sołecka.

§ 7. 1. Zebranie wiejskie jest organem uchwałodawczym w sołectwie.

2. Sołtys jest organem wykonawczym.

§ 8. 1. Kadencja organów powołanych przez mieszkańców trwa 4 lata i kończy się wraz z wyborem nowych organów.

2. Wybory nowych organów sołectwa winny odbyć się w terminie do 6 miesięcy od wyboru nowej Rady Gminy.

§ 9. 1. Zebranie wiejskie zwołuje Sołtys z własnej inicjatywy lub na wniosek:

- 1) pisemny co najmniej 5% mieszkańców uprawnionych do udziału w zebraniu,
- 2) Rady Sołeckiej,
- 3) Rady Gminy,
- 4) Wójta,
- 5) pisemny wniosek wszystkich radnych Sołectwa, określający temat, któremu zebranie ma być poświęcone.

2. Zebranie wiejskie może być zwołane przez Wójta z własnej inicjatywy lub na wniosek, co najmniej 5% mieszkańców uprawnionych do udziału w zebraniu.

§ 10. 1. Zebranie Wiejskie odbywa się w miarę istniejących potrzeb nie rzadziej jednak niż dwa razy w roku.

2. Termin, miejsce i porządek Zebrania Wiejskiego Sołtys podaje do wiadomości publicznej poprzez rozplakatowanie na tablicach ogłoszeń w sposób zwyczajowo przyjęty oraz na stronie internetowej gminy na 7 dni przed terminem zebrania.

3. Zebranie wiejskie zwołane na wniosek mieszkańców, lub radnych, winno odbyć się w terminie nie później niż 30 dni od daty złożenia wniosku chyba, że wnioskodawca proponuje termin późniejszy.

4. Sołtys nie może odmówić zwołania Zebrania Wiejskiego na wniosek mieszkańców i radnych sołectwa.

5. W razie nie wywiązania się Sołtysa z obowiązku, o którym mowa w ust. 3 zebranie zwołuje Wójt.

§ 11. 1. Prawo do udziału w Zebraniu Wiejskim mają wszyscy stali mieszkańcy zamieszkałi na terenie sołectwa oraz osoby fizyczne będące płatnikami podatku na rzecz Gminy Spytkowice z terenu danego Sołectwa.

2. Do głosowania uprawnieni są stali mieszkańcy Sołectwa umieszczeni w stałym rejestrze wyborców Gminy Spytkowice.

3. Do udziału w Zebraniu Wiejskim można zapraszać Gości, biorąc pod uwagę tematykę zebrania.

4. Goście uczestniczący w Zebraniu Wiejskim mogą zabierać głos za zezwoleniem Przewodniczącego jeżeli wypowiedź dotyczy tematyki obrad.

§ 12. 1. Zebranie wiejskie podejmuje prawomocne uchwały, jeżeli uczestniczy w nim, co najmniej 5% stałych mieszkańców sołectwa uprawnionych do głosowania.

2. Przepisu wymienionego w ust.1 nie stosuje się, gdy Zebranie odbywa się w drugim terminie.

3. Drugi termin zebrania można ustalić w tym samym dniu, co termin pierwszy, 15 minut później.

§ 13. 1. Zebranie Wiejskie otwiera i przewodniczy jego obradom przewodniczący organu, który je zwołuje lub osoba przez niego upoważniona.

2. Uczestnicy Zebrania Wiejskiego podpisują listę obecności poprzez wpisanie imienia i nazwiska oraz ulicy i numeru domu.

3. Porządek obrad przyjmuje Zebranie Wiejskie na podstawie projektu przedłożonego przez prowadzącego zebranie, którego stałymi punktami są:

- 1) otwarcie zebrania, stwierdzenie prawomocności obrad,
- 2) rozpatrywanie projektów uchwał oraz podjęcie uchwał,
- 3) odpowiedzi na wnioski i zapytania zgłoszone na poprzednim zebraniu wiejskim,
- 4) sprawy bieżące, wolne wnioski i zapytania,
- 5) zakończenie zebrania.

4. Obsługę oraz protokołowanie Zebrania zapewnia Wójt na pisemny wniosek organu który je zwołuje.

5. Zebranie może spośród członków rady sołectkiej lub uczestników zebrania wyznaczyć protokolanta.

6. Protokół Zebrania Wiejskiego powinien zawierać:

- 1) numer, datę i miejsce odbywania Zebrania Wiejskiego, godzinę jego rozpoczęcia i zakończenia,
- 2) wskazywać nazwisko i imię przewodniczącego zebrania,
- 3) stwierdzenie zdolności do podejmowania uchwał, lub stwierdzenie prawomocności zebrania,
- 4) ustalony porządek zebrania,
- 5) wskazywać numery podjętych uchwał,
- 6) przebieg głosowania z wyszczególnieniem liczby głosów „za”, „przeciw”, i „wstrzymujących się”,
- 7) przebieg zebrania, a w szczególności treść wystąpień albo ich streszczenie, teksty zgłoszonych wniosków i zapytań, a także udzielonych na nie odpowiedzi, odnotowanie faktów zgłoszenia pisemnych wystąpień,
- 8) podpis przewodniczącego i protokolanta zebrania,

7. Protokół numeruje się kolejnymi cyframi arabskimi odpowiadającymi numerowi zebrania wiejskiego w danej kadencji i oznaczeniem roku kalendarzowego.

8. Podjęte uchwały numeruje się kolejnymi cyframi arabskimi odpowiadającymi numerowi kolejnej uchwały w danej kadencji i oznaczeniem roku kalendarzowego.

9. Protokół winien być sporządzony w terminie 30 dni od dnia Zebrania Wiejskiego i znajdować się do wglądu w Urzędzie Gminy jak i na stronie internetowej gminy.

10. Każdy uczestnik zebrania wiejskiego po zapoznaniu się ze sporządzonym protokołem, może zgłaszać pisemne uwagi do jego treści w terminie nie dłuższym niż 30 dni od daty jego wyłożenia. Zgłoszone uwagi dołącza się do protokołu jako załącznik.

11. Lista obecności, uchwały i inne dokumenty stanowiące przedmiot dyskusji oraz treść zgłaszanych uwag stanowią załączniki do protokołu.

§ 14. 1. Zebranie Wiejskie podejmuje uchwały we wszystkich istotnych dla Sołectwa sprawach w ramach posiadanych kompetencji oraz opinie i wnioski, które przekazuje Wójtowi Gminy.

2. Uchwały i wnioski Zebrania Wiejskiego zapadają zwykłą większością głosów, tzn. liczba głosów „za” musi być większa od liczby głosów „przeciw”. Głosów „wstrzymujących się” nie uwzględnia się.

3. Głosowanie odbywa się w sposób jawny chyba, że Statut przewiduje głosowanie tajne.

§ 15. 1. Uchwały, wnioski i opinie Zebrania Wiejskiego, Sołtys przekazuje Wójtowi Gminy.

2. Wójt Gminy w zależności od charakteru spraw, załatwia je we własnym zakresie lub przekazuje do rozpatrzenia Radzie Gminy. O sposobie załatwienia spraw informuje się Sołtysa.

§ 16. Do zadań Zebrania Wiejskiego należy w szczególności:

- 1) rozpatrywanie i zatwierdzanie rocznych sprawozdań z pracy Sołtysa i Rady Sołectkiej,
- 2) udział w rozpatrywaniu spraw socjalno – bytowych, opieki zdrowotnej, kulturalnych, sportu, wypoczynku i innych dotyczących mieszkańców sołectwa,
- 3) kształtowanie zasad współżycia społecznego,
- 4) uchwalanie sołectkich programów działania, w tym planów dotyczących celów i zakresów wspólnych prac na rzecz miejsca zamieszkania,
- 5) zarządzanie i korzystanie ze składników mienia komunalnego stanowiącego własność gminy, przekazanego na rzecz Sołectwa odrębną uchwałą,
- 6) uchwalanie planów rzeczowo – finansowych sołectwa na dany rok w ramach budżetu gminy,
- 7) ustalanie zadań do realizacji przez Sołtysa i Radę Sołectką w okresie między Zebraniem Wiejskim,
- 8) występowanie z wnioskami do Rady Gminy o rozpatrzenie spraw, których załatwienie wykracza poza możliwości sołectwa,

- 9) opiniowanie celowości zmiany granic Sołectwa,
- 10) upoważnienie Rady Sołeckiej do przedstawiania organom gminy w okresie między zebraniem opinii i wniosków w sprawach z zakresu działania Sołectwa,
- 11) współuczestnictwo w organizowaniu i przeprowadzaniu przez Radę Gminy konsultacji społecznej w sprawach dotyczących gminy i sołectwa,
- 12) współpraca z radnymi z terenu sołectwa, ułatwianie radnym kontaktu z wyborcami oraz kierowanie do nich wniosków dotyczących sołectwa.

§ 17. 1. W celu rozwijania aktywności społecznej i gospodarczej w sołectwie oraz zapewnienia stałej łączności z Radą Gminy i Wójtem mieszkańcy sołectwa wybierają ze swego grona sołtysa, który działa w interesie ogólnospołecznym miejscowej wspólnoty.

2. Pełnienie funkcji Sołtysa ma charakter społeczny.

3. Rada Gminy ustala zasady, na jakich sołtysowi będzie przysługiwać dieta.

§ 18. Do obowiązków sołtysa należy:

- 1) sprawowanie zarządu sprawami sołectwa,
- 2) zwoływanie i przewodniczenie Zebraniom Wiejskim zwoływanym przez Sołtysa,
- 3) zwoływanie posiedzeń i przewodniczenie Radzie Sołeckiej,
- 4) sporządzenie przy współpracy z Radą Sołecką porządku obrad planowanego Zebrania Wiejskiego oraz podanie go w wyznaczonym terminie do wiadomości Wójta i mieszkańcom sołectwa,
- 5) realizacja uchwał i działanie zgodnie ze wskazówkami Zebrania Wiejskiego i Statutem Sołectwa,
- 6) przekazywanie uchwał, wniosków i opinii Zebrania Wiejskiego do Wójta w terminie 14 dni od ich podjęcia,
- 7) informowanie mieszkańców sołectwa o wszystkich ważniejszych sprawach i zdawanie przed nimi sprawozdań,
- 8) pobieranie podatków i opłat na zasadach określonych uchwałą Rady Gminy,
- 9) wpływanie na wykorzystanie aktywności mieszkańców sołectwa służącej poprawie gospodarki i warunków życia w sołectwie oraz dbania o czystość i porządek w sołectwie,
- 10) reprezentowanie mieszkańców Sołectwa wobec Rady Gminy i na zewnątrz,
- 11) uczestniczenie w szkoleniach i naradach Sołtysów zwoływanym przez Wójta Gminy,
- 12) współdziałanie z organizacjami działającymi na terenie sołectwa,
- 13) umieszczanie ogłoszeń urzędowych i innych informacji przekazywanych przez Urząd, na tablicy ogłoszeń (zamykanej) oraz na pozostałych tablicach ogłoszeń i słupie ogłoszeniowym.

§ 19. 1. Sołtys uczestniczy w sesjach Rady Gminy bez prawa głosowania.

2. Sołtys ma prawo zgłaszania wniosków na sesjach, zabierania głosu w dyskusji zgodnie z Regulaminem Rady Gminy.

3. Sołtys korzysta z ochrony prawnej przysługującej funkcjonariuszom publicznym.

§ 20. Sołtysowi wykonującemu swe obowiązki Wójt udostępnia:

- 1) tablicę urzędową z napisem „sołtys”,
- 2) tablicę ogłoszeń zamykaną z napisem „sołectwo”,
- 3) pieczęć o treści: “ Sołtys Sołectwa Półwieś imię i nazwisko”,
- 4) stronę internetową Gminy – do umieszczenia na pisemny wniosek sołtysa informacji dotyczących działalności Sołectwa.
- 5) adres emaliowy na serwerze gminy.

§ 21. Rada Sołecka wspomaga działalność Sołtysa. Ma charakter opiniodawczy, doradczy i inicjatywny.

§ 22. 1. Rada Sołecka liczy 4 członków, bez Sołtysa wsi.

2. Radzie Sołeckiej przewodniczy Sołtys.

3. Posiedzenia Rady Sołeckiej odbywają się w miarę potrzeb nie rzadziej niż raz na kwartał.

4. Posiedzenia Rady Sołeckiej zwołuje i prowadzi przewodniczący Rady Sołeckiej.

5. Przewodniczący Rady Sołeckiej zobowiązany jest powiadomić członków Rady Sołeckiej, Radnych Gminy i zaproszonych gości o posiedzeniu Rady w terminie, co najmniej 4 dni przed jego planowaną datą.

6. W posiedzeniach Rady Sołeckiej biorą udział Radni Rady Gminy z danego sołectwa i osoby zaproszone.

7. Posiedzenia Rady Sołeckiej są protokołowane.

§ 23. Rada Sołecka w szczególności:

- 1) opracowuje i przedkłada Zebraniu Wiejskiemu projekty programów pracy Rady Sołeckiej,
- 2) występuje wobec Zebrania Wiejskiego z inicjatywami dotyczącymi udziału mieszkańców w rozwiązywaniu problemów sołectwa i realizacji zadań sołectwa,
- 3) współdziała z sołectwem w podejmowaniu decyzji dotyczących realizacji zadań,
- 4) podejmuje inicjatywy dotyczące przeznaczenia środków finansowych na cele rozwoju sołectwa,
- 5) współdziała z radami sołeckimi innych sołectw w celu realizacji wspólnych zadań,
- 6) opracowuje i przedkłada Zebraniu Wiejskiemu projekty uchwał w sprawach będących przedmiotem rozpatrywania przez Zebranie Wiejskie,
- 7) sporządza projekty planów rzeczowo – finansowych sołectwa w ramach budżetu gminy.

Rozdział 3.

Zasady i tryb wyboru organów Sołectwa

§ 24. 1. Wybory organów Sołectwa są powszechne, równe, bezpośrednie i odbywają się w głosowaniu tajnym.

2. W wyborach do każdego z organów, o których mowa w ust.1, głosować można tylko osobiście i tylko jeden raz.

3. Prawo wybierania do organów Sołectwa ma każdy obywatel polski, który najpóźniej w dniu wyborów kończy 18 lat i stale zamieszkuje na obszarze działania Sołectwa.

4. Nie mają prawa wybierania osoby:

- 1) ubezwłasnowolnione prawomocnym orzeczeniem sądu,
- 2) pozbawione praw publicznych lub wyborczych prawomocnym orzeczeniem sądu lub Trybunału Stanu.

§ 25. Sołtysiem lub członkiem Rady Sołeckiej może zostać każdy, komu przysługuje prawo wyborcze i zamieszkuje stale w danym sołectwie.

§ 26. 1. Wybory są równe – wyborcy biorą udział w wyborach na równych zasadach. Każdemu wyborcy przysługuje jeden głos.

2. Wybory są bezpośrednie – wyborcy wybierają Sołtysa, Radę Sołecką spośród nieograniczonej liczby kandydatów wcześniej zgłoszonych.

3. Wybory są tajne – komisja wyborcza zapewnia wyborcom możliwość korzystania z osłoniętego miejsca w celu poczynienia skreśleń na kartach do głosowania.

§ 27. 1. Wybory Sołtysa i członków Rady Sołeckiej zarządza się nie później niż w ciągu 6-ciu miesięcy od rozpoczęcia kadencji Rady Gminy.

2. Wybory Sołtysa i członków Rady Sołeckiej zarządza Wójt Gminy na dzień ustawowo wolny od pracy, wspólny dla wszystkich sołectw.

3. Wójt Gminy ustala kalendarz wyborczy oraz ustala siedziby Sołeckich Komisji Wyborczych.

4. Wydatki związane z przygotowaniem, przeprowadzeniem i ustaleniem wyników wyborów jako zadanie własne finansowane jest z budżetu Gminy.

§ 28. 1. Dla sprawnego przeprowadzenia wyborów Wójt Gminy powołuje:

- 1) Gminną Komisję ds. Wyborów spośród uprawnionych wyborców zgłoszonych przez Rady Sołeckie, w składzie 6 osób. Rada Sołecka może zgłosić tylko jednego kandydata,
- 2) Sołeckie Komisje Wyborcze spośród osób zgłoszonych przez kandydatów na sołtysa lub członka Rady Sołeckiej, w składzie 6 osób. Kandydat lub pełnomocnik kandydata może zgłosić do komisji tylko jednego kandydata.

2. W przypadku zgłoszenia do składu Sołeckiej Komisji Wyborczej liczby kandydatów przekraczającej dopuszczalny skład komisji, o składzie komisji decyduje publiczne losowanie przeprowadzone przez Wójta Gminy.

3. Jeżeli liczba kandydatów zgłoszonych w trybie, o którym mowa w ust.1 i 2, jest mniejsza, uzupełnienia jej składu dokonuje Wójt Gminy spośród uprawnionych wyborców.

4. Sposób zgłaszania kandydatów, wzór zgłoszenia określa Wójt Gminy.

5. Osoby wchodzące w skład komisji wyborczych tracą członkostwo w komisji z dniem podpisania zgody na kandydowanie na sołtysa lub członka Rady Sołeckiej. Z tym dniem tracą również członkostwo w komisjach osoby będące w stosunku do osób, które wyraziły zgodę na kandydowanie: zstępnyimi, małżonkami, rodzeństwem, małżonkami zstepnych lub przysposobionych.

§ 29. 1. Pierwsze posiedzenie komisji wyborczych organizuje Wójt Gminy.

2. Komisja na pierwszym posiedzeniu wybiera ze swojego składu przewodniczącego i jego zastępcę.

3. Zmiany i uzupełnienia w składzie komisji następują w trybie przepisów o jej powołaniu.

§ 30. Do zadań Gminnej Komisji ds. Wyborów należy:

- 1) rejestrowanie kandydatów na sołtysów i członków rady sołeckiej,
- 2) zarządzenie druku obwieszczeń wyborczych i podanie ich do publicznej wiadomości,
- 3) zarządzenie druku kart do głosowania i ich dostarczenie sołeckim komisjom wyborczym,
- 4) rozpatrywanie skarg na działalność sołeckich komisji wyborczych,
- 5) ustalenie wyników głosowania i wyników wyborów na sołtysów i członków Rad Sołeckich i podanie ich do publicznej wiadomości,
- 6) przekazanie wyników głosowania i wyników wyborów Wójtowi Gminy,
- 7) przedstawienie Radzie Gminy na najbliższej roboczej sesji (zwołanej po ogłoszeniu zakończenia wyborów) pisemnej informacji o przebiegu wyborów oraz wręczenie Sołtysowi zaświadczenia potwierdzającego wybór oraz zaświadczeń dla członków Rady Sołeckiej.

§ 31. Do zadań sołeckiej komisji wyborczej należy:

- 1) przeprowadzenie głosowania w sołectwie,
- 2) czuwanie w dniu wyborów nad przestrzeganiem prawa wyborczego w miejscu i czasie głosowania,
- 3) ustalenie wyników głosowania w sołectwie i podanie ich do publicznej wiadomości,
- 4) przekazanie wyników głosowania do Gminnej Komisji ds. Wyborów.

§ 32. 1. Kandydatów na Sołtysa i członków Rady Sołeckiej zgłasza się do Gminnej Komisji

ds. Wyborów w formie list kandydatów, najpóźniej w 20 dniu przed dniem wyborów do godziny 15⁰⁰ wraz z wykazem osób popierających listę.

2. Zgłoszenia kandydata na Sołtysa lub członków Rady Sołeckiej może dokonać mieszkaniec danego sołectwa uprawniony do głosowania, dołączając pisemne oświadczenie o wyrażeniu zgody na kandydowanie oraz o posiadaniu prawa wybieralności do Rady Gminy. Zgoda kandydata na kandydowanie w wyborach powinna zawierać dane: imię (imiona), nazwisko, wiek oraz numer ewidencyjny PESEL kandydata; zgodę na kandydowanie kandydat opatruje datą i własnoręcznym podpisem.

3. Kandydat na Sołtysa zgłasza kandydatów na członków Rady Sołeckiej w liczbie co najmniej 2 członków, stanowiącej połowę składu Rady Sołeckiej określonej w § 22 ust. 1.

4. Każda zgłaszana lista kandydatów powinna być poparta podpisami, co najmniej 15 wyborców.

5. Wyborca może udzielić poparcia dowolnej liczbie list kandydatów.

6. Wyborca udzielający poparcia liście składa podpis obok czytelnie wpisanego jego nazwiska i imienia, adresu zamieszkania oraz numeru ewidencyjnego PESEL.

7. Zgłaszając kandydata na Sołtysa i członków Rady Sołeckiej należy podać jego imię (imiona) i nazwisko, wiek i wykształcenie.

8. Lista zgłaszanych kandydatów na Sołtysa i członków Rady Sołeckiej wraz podpisami wyborców podlega weryfikacji w Urzędowym rejestrze wyborców pod względem uprawnienia do głosowania w danym sołectwie.

9. Wójt Gminy określa w drodze zarządzenia wzór wykazu osób popierających listę kandydatów na Sołtysa i członków Rady Sołeckiej oraz wzór zgłoszenia kandydatów na Sołtysa i członków Rady Sołeckiej.

§ 33. Po upływie terminu zgłaszania kandydatów, Gminna Komisja ds. Wyborów sporządza listę kandydatów na Sołtysa i członków Rady Sołeckiej w kolejności alfabetycznej wraz z danymi dot. wieku i miejsca zamieszkania i podaje do publicznej wiadomości poprzez rozplakatowanie obwieszczeń na tablicach ogłoszeń jak i na stronie internetowej gminy najpóźniej w 15 dniu przed dniem wyborów.

§ 34. 1. Kandydaci mogą prowadzić kampanię wyborczą.

2. Nie prowadzi się kampanii wyborczej w dniu wyborów.

§ 35. Na kartach do głosowania na Sołtysa i członków Rady Sołeckiej nazwiska kandydatów umieszcza się w kolejności alfabetycznej.

§ 36. Karty do głosowania opatruje się pieczęcią Gminnej Komisji ds. Wyborów.

§ 37. Głosowanie odbywa się w lokalu sołeckiej komisji wyborczej od godziny 8⁰⁰ do 18⁰⁰.

§ 38. 1. Wybory prowadzi Sołecka Komisja Wyborcza.

2. Przed rozpoczęciem głosowania Sołecka Komisja Wyborcza sprawdza, czy urna jest pusta, po czym zamyka ją i opieczętowuje pieczęcią komisji oraz ustala liczbę otrzymanych kart do głosowania.

3. Od chwili opieczętowania aż do zakończenia głosowania urny otwierać nie wolno.

4. Od chwili rozpoczęcia głosowania do chwili jego zakończenia w lokalu wyborczym powinni być obecni: przewodniczący lub jego zastępca i co najmniej dwóch członków komisji.

5. Od chwili rozpoczęcia prac komisji do chwili ustalenia wyników głosowania w lokalu wyborczym mogą być obecni mężowie zaufania, wyznaczeni przez kandydatów na Sołtysa lub kandydatów na członków Rady Sołeckiej. Mąż zaufania winien przedłożyć pisemne pełnomocnictwo wystawione przez kandydata, którego reprezentuje.

§ 39. 1. Osoby, którym przysługuje prawo wybierania, wpisuje się do spisu wyborców.

2. Spis sporządza się w Urzędzie Gminy na 7 dni przed terminem wyborów.

3. Wyborca nie wpisany do spisu wyborców zostanie przez komisję dopisany do spisu i dopuszczony do udziału w głosowaniu, jeżeli udokumentuje, iż stale zamieszkuje na terenie danego sołectwa.

§ 40. 1. Wyborca wpisany do spisu wyborców lub dopisany do spisu po okazaniu dokumentu potwierdzającego jego tożsamość otrzymuje od komisji kartę do głosowania właściwą dla przeprowadzanych wyborów.

2. Wyborca potwierdza otrzymanie karty własnym podpisem w rubryce spisu na to przeznaczonej.

3. Komisja wydaje karty do głosowania opatrzone jej własną pieczęcią.

4. Kartę do głosowania wyborca wrzuca do urny.

§ 41. 1. Głosowanie na sołtysa odbywa się poprzez postawienie znaku „X” w kratce po prawej stronie obok nazwiska kandydata, na którego oddaje głos.

2. Głosowanie na członków Rady Sołeckiej odbywa się poprzez postawienie znaku „X” w kratkach po prawej stronie obok nazwisk kandydatów, na których oddaje głos, w ilości równej liczebności składowi Rady Sołeckiej.

§ 42. Niezwłocznie po zakończeniu głosowania sołeczka komisja wyborcza ustala wyniki głosowania w Sołectwie.

§ 43. 1. Komisja ustala na podstawie spisu wyborców liczbę osób uprawnionych do głosowania oraz liczbę wyborców, którym wydano karty do głosowania.

2. Komisja ustala liczbę niewykorzystanych kart do głosowania, a następnie karty te umieszcza w zapieczętowanych pakietach.

3. Przewodniczący komisji w obecności jej członków otwiera urnę, po czym komisja liczy znajdujące się w niej karty do głosowania, ustalając w ten sposób liczbę oddanych głosów.

4. Kart do głosowania przedartych, całkowicie na dwie lub więcej części, nie bierze się pod uwagę przy obliczeniach.

5. Gdy liczba oddanych kart do głosowania różni się od liczby osób, którym wydano karty do głosowania, komisja podaje w protokole przypuszczalną przyczynę tej niezgodności.

§ 44. 1. Karty nieważne to karty:

- 1) inne niż urzędowo ustalone,
- 2) nieopatrzone pieczęcią sołeckiej komisji wyborczej.

2. Sołeczka Komisja Wyborcza ustala, na podstawie ważnych kart do głosowania, liczbę głosów nieważnych oraz liczbę głosów ważnie oddanych na poszczególnych kandydatów.

3. Za nieważne uważa się głosy:

- 1) jeżeli na karcie do głosowania na sołtysa wyborca umieścił znak „X” przy więcej niż jednym nazwisku kandydata lub wyborca nie umieścił znaku „X”, przy nazwisku żadnego kandydata,
- 2) jeżeli na karcie do głosowania na członków Rady Sołeckiej wyborca umieścił znak „X” przy większej liczbie nazwisk niż liczba członków Rady Sołeckiej określona w Statucie Sołectwa lub wyborca nie umieścił znaku „X” przy nazwisku żadnego kandydata.

4. Komisja sporządza w dwóch egzemplarzach protokół głosowania.

§ 45. 1. W protokole głosowania w sołectwie wymienia się liczby:

- 1) osób uprawnionych do głosowania,
- 2) wyborców, którym wydano karty do głosowania,
- 3) oddanych kart do głosowania,
- 4) kart nieważnych,
- 5) kart ważnych,
- 6) głosów nieważnych,
- 7) głosów ważnie oddanych,
- 8) głosów ważnie oddanych na poszczególnych kandydatów.

2. W protokole wymienia się ponadto liczbę otrzymanych i niewykorzystanych kart do głosowania, podaje się czas rozpoczęcia i zakończenia głosowania oraz omawia inne istotne okoliczności związane z przebiegiem głosowania i ustaleniem wyników głosowania.

3. Protokół podpisują i każdą ze stron parafują wszystkie osoby wchodzące w skład Sołeckiej Komisji Wyborczej obecne przy jego sporządzeniu. Protokół opatruje się pieczęcią komisji.

4. Niezwłocznie po sporządzeniu protokołu Sołecka Komisja Wyborcza przekazuje jeden egzemplarz protokołu, a także oddane karty i niewykorzystane karty do głosowania do Gminnej Komisji ds. Wyborów oraz podaje do publicznej wiadomości wyniki wyborów poprzez wywieszenie drugiego egzemplarza protokołu w siedzibie lokalu wyborczego.

5. Wzór protokołu głosowania w sołectwie określa Wójt Gminy.

§ 46. 1. Wybrany na Sołtysa zostaje kandydat, który uzyskał największą liczbę ważnie oddanych głosów. Przy równości głosów otrzymanych przez kandydatów o wyborze kandydata decyduje Gminna Komisja ds. Wyborów w drodze losowania.

2. Członkami Rady Sołeckiej zostają wybrani kandydaci, którzy otrzymali kolejno największą liczbę ważnie oddanych głosów. W przypadku, gdy następnii kandydaci umieszczeni na liście do głosowania otrzymali równą liczbę głosów o wyborze ostatniego kandydata decyduje Gminna Komisja ds. Wyborów w drodze losowania spośród kandydatów o równej liczbie głosów.

§ 47. 1. Jeżeli w sołectwie w wyborach na sołtysa został zarejestrowany tylko jeden kandydat, głosowania nie przeprowadza się, a za wybranego na Sołtysa uznaje się zarejestrowanego kandydata.

2. Jeżeli w sołectwie w wyborach na członków Rady Sołeckiej zarejestrowana liczba kandydatów jest równa liczbie członków Rady Sołeckiej określonej w Statucie lub od niej mniejsza, głosowania nie przeprowadza się, a za wybranych na członków Rady Sołeckiej uznaje się zarejestrowanych kandydatów, a odpowiednio pozostałe mandaty pozostają nieobsadzone.

3. W przypadku, o którym mowa w ust.1 i 2 Gminna Komisja ds. Wyborów niezwłocznie zawiadamia mieszkańców sołectwa, o przyczynach obsadzenia mandatów bez głosowania, w formie obwieszczenia, którego druk zapewnia Wójt Gminy.

4. Gminna Komisja ds. Wyborów sporządza odpowiedni protokół z obsadzenia mandatu Sołtysa i członków Rady Sołeckiej bez głosowania.

§ 48. 1. W ciągu 14 dni od dnia wyborów wyborca może wnieść protest przeciwko ważności wyborów, jeżeli dopuszczono się naruszenia przepisów niniejszych zasad.

2. Protest wnosi się na piśmie do Wójta Gminy za pośrednictwem Gminnej Komisji ds. Wyborów.

3. Gminna Komisja ds. Wyborów bada zarzuty podniesione w proteście, a także sprawdza prawidłowość ustalenia wyników wyborów.

4. Z przeprowadzonych czynności Gminna Komisja ds. Wyborów sporządza szczegółowy protokół, który przedkłada Radzie Gminy na najbliższej sesji.

5. W razie stwierdzenia rażących uchybień, które mogłyby mieć wpływ na wyniki wyborów Rada Gminy unieważnia i zarządza ponowne wybory w ciągu 14 dni od daty unieważnienia.

6. Ostateczne zakończenie wyborów i dzień rozpoczęcia kadencji organów Sołectwa stwierdza Wójt stosownym zarządzeniem.

§ 49. 1. Wygaśnięcie mandatu Sołtysa lub członka Rady Sołeckiej następuje na skutek:

- 1) złożenia pisemnej rezygnacji z pełnionej funkcji,
- 2) pozbawienia praw publicznych i wyborczych oraz ubezwłasnowolnienia na podstawie prawomocnego wyroku sądu,
- 3) śmierci.

2. Wygaśnięcie mandatu w skutek śmierci następuje z mocy prawa.

3. W przypadkach określonych w ust.1 pkt. 1) i 2) wygaśnięcie mandatu stwierdza Zebranie Wiejskie.

§ 50. Sołtys i członkowie Rady Sołeckiej mogą zostać odwołani przez Zebranie Wiejskie przed upływem kadencji z powodu:

- 1) nie pełnienia obowiązków sołtysa lub członka Rady Sołeckiej dłużej niż przez okres kolejnych 6 miesięcy,

2) utraty zaufania mieszkańców Sołectwa.

§ 51. 1. Zarządzenie o zwołaniu Zebrania Wiejskiego w celu ewentualnego odwołania Sołtysa, Rady Sołectkiej lub poszczególnych jej członków wydaje Wójt Gminy, ustalając miejsce, dzień i godzinę zebrania. W zarządzeniu podaje się wnioskodawców odwołania.

2. Wniosek o zwołanie Zebrania Wiejskiego, o którym mowa w ust.1 kierowany jest do Wójta Gminy.

3. Wniosek musi zawierać uzasadnienie i być podpisany, przez co najmniej 15% uprawnionych do głosowania mieszkańców sołectwa. Wnioskowi bez uzasadnienia i wymaganej liczby poparcia Wójt nie nadaje biegu.

4. Odwołanie następuje w głosowaniu tajnym na Zebraniu Wiejskim.

§ 52. 1. Głosowanie przeprowadza Komisja Skrutacyjna w składzie, co najmniej trzech osób, wybrana spośród uprawnionych uczestników Zebrania.

2. Członkiem Komisji Skrutacyjnej nie może być osoba, której wniosek dotyczy.

3. Do zadań komisji należy:

- 1) przygotowanie kart do głosowania,
- 2) określenie trybu przeprowadzenia głosowania,
- 3) ustalenie wyników głosowania i podanie do publicznej wiadomości,
- 4) sporządzenie protokołu z wykonanych czynności.

§ 53. Uchwała Zebrania Wiejskiego o odwołaniu Sołtysa lub członka Rady Sołectkiej z powodów określonych w § 50 zapada bezwzględną większością głosów, przy obecności minimum 15% uprawnionych do głosowania mieszkańców sołectwa.

§ 54. 1. W przypadku wygaśnięcia mandatu Sołtysa lub odwołania Sołtysa w trybie § 50, Sołtysem zostaje kandydat, który w wyborach uzyskał kolejno największą liczbę głosów, a nie utracił prawa wybieralności.

2. W przypadku obsadzenia stanowiska Sołtysa zgodnie z § 47, Wójt Gminy zarządza wybory uzupełniające.

3. Wyborów uzupełniających nie przeprowadza się, jeżeli ich data przypadałaby w okresie 1 roku przed zakończeniem kadencji.

§ 55. 1. W przypadku wygaśnięcia mandatu członka Rady Sołectkiej lub odwołania go w trybie

§ 50 w skład Rady Sołectkiej wchodzi kandydat, który w wyborach do Rady Sołectkiej kolejno otrzymał największą liczbę głosów i nie utracił prawa wybieralności.

2. W przypadku braku kandydata, o którym mowa w ust.1 lub nie wyrażenia przez niego zgody na wejście w skład Rady Sołectkiej, Wójt zarządza wybory uzupełniające.

3. Wyborów uzupełniających nie przeprowadza się, jeżeli ich data przypadałaby w okresie 1 roku przed zakończeniem kadencji.

§ 56. Kadencja sołtysa i członków Rady Sołectkiej wybranych w wyborach uzupełniających upływa z dniem upływu kadencji Sołtysa i Rady Sołectkiej wybranych w wyborach zarządzonych na podstawie § 27.

§ 57. W każdym przypadku wymagającym rozstrzygnięcia co do zasad i trybu wyborów organów Sołectwa, należy przywoływać przepisy dot. wyborów do rad gmin.

Rozdział 4.

Gospodarka finansowa sołectwa, zakres działania

§ 58. 1. Sołectwo nie prowadzi samodzielnej gospodarki finansowej.

2. W ramach budżetu Gminy Spytkowice wydziela się pulę środków na potrzeby Sołectwa.

3. Wydzielone środki Sołectwa mogą być przeznaczane na:

- 1) utrzymanie, konserwację, bieżące remonty mienia komunalnego,
- 2) dofinansowanie inicjatyw społecznych w Sołectwie,

3) inne cele określone uchwałą Zebrania Wiejskiego.

4. Wydzieloną pulą środków dysponuje Sołectwo w oparciu o plan rzeczowo – finansowy.

§ 59. 1. Propozycje rozdysponowania wydzielonej puli środków sołectwa na dany rok budżetowy, Sołtys przedstawia Wójtowi w terminie do dnia 30 września roku poprzedzającego rok budżetowy.

2. W odbiorze prac wykonywanych z wydzielonej puli środków sołectwa bierze udział sołtys, który może opisywać i podpisywać rachunki, faktury dokumentujące wykonane prace.

Rozdział 5.

Nadzór i kontrola nad działalnością Sołectwa

§ 60. 1. Nadzór nad działalnością Sołtysa i Rady Sołeckiej sprawowany jest na podstawie kryterium zgodności z prawem, celowości, gospodarności i rzetelności.

2. Nadzór nad działalnością Sołtysa sprawuje Rada Gminy i Wójt Gminy.

§ 61. 1. Wójt Gminy, jeżeli uzna, że uchwały organów sołectwa wykraczają poza zakres przekazanych im kompetencji, są sprzeczne z prawem, wstrzymuje ich realizację, zawiadamiając jednocześnie Radę Gminy.

2. Uchwała Zebrania Wiejskiego sprzeczna z prawem jest nieważna. O nieważności uchwały w całości lub w części orzeka Rada Gminy w terminie nie dłuższym niż 30 dni od daty doręczenia uchwały.

§ 62. Rada Gminy dokonuje bieżącej oceny pracy organów sołectwa oraz organizuje wymianę doświadczeń w zakresie objętym przedmiotem ich działalności.

Rozdział 6.

Przepisy końcowe

§ 63. 1. Statut Sołectwa uchwała Rada Gminy w Spytkowicach w głosowaniu jawnym zwykłą większością głosów.

2. Zmiany Statutu dokonuje Rada Gminy z własnej inicjatywy lub na wniosek Zebrania Wiejskiego w trybie przewidzianym dla jego uchwalenia.

§ 64. W przypadkach spornych postanowienia Statutu interpretuje wiążąco Rada Gminy.

§ 65. 1. Statut podlega ogłoszeniu w trybie przewidzianym dla przepisów gminnych.

2. Treść Statutu udostępnia się mieszkańcom do wglądu u Sołtysa lub w Urzędzie Gminy Spytkowice.

3. Statut wchodzi w życie po upływie 14 dni od ogłoszenia w Dzienniku Urzędowym Województwa Małopolskiego.

Przewodniczący Rady

mgr inż. Jerzy Piórowski

Załącznik Nr 5 do Uchwały Nr VIII/71/15
Rady Gminy Spytkowice
z dnia 17 września 2015 r.

STATUT SOŁECTWA RYCZÓW

Rozdział 1. Zasady ogólne

§ 1. 1. Sołectwo Ryczów, zwane dalej sołectwem, jest jednostką pomocniczą Gminy Spytkowice i stanowi wspólnotę samorządową osób zamieszkujących jego obszar.

2. Sołectwo obejmuje obszar o pow. 934 ha.

3. Granice sołectwa określone są na mapie stanowiącej zał. Nr 1 do Statutu.

§ 2. Sołectwo działa na podstawie przepisów prawa, a w szczególności:

- 1) ustawy z dnia 8 marca 1990 roku o samorządzie gminnym,
- 2) Statutu Gminy Spytkowice,
- 3) oraz niniejszego Statutu.

§ 3. Zadaniem sołectwa jest zaspokojenie zbiorowych potrzeb jego mieszkańców oraz wspieranie organów Gminy Spytkowice w realizacji zadań.

§ 4. Sołectwo zapewnia zaspokajanie zbiorowych potrzeb mieszkańców poprzez:

- 1) reprezentowanie interesów zbiorowych i indywidualnych mieszkańców Sołectwa przed organami Gminy Spytkowice,
- 2) inicjowanie, organizowanie, realizowanie, a także wspieranie przedsięwzięć mających na celu zaspokajanie zbiorowych potrzeb mieszkańców,
- 3) zarządzanie wydzielonym Sołectwu mieniem komunalnym, w tym dysponowanie dochodami z tego mienia.

§ 5. Ilekroć w Statucie Sołectwa Ryczów jest mowa o:

- 1) Statucie – należy przez to rozumieć Statut Sołectwa Ryczów,
- 2) Sołectwie – należy przez to rozumieć Sołectwo Ryczów,
- 3) Gminie – należy przez to rozumieć Gminę Spytkowice,
- 4) Radzie – należy przez to rozumieć Radę Gminy Spytkowice,
- 5) Wójcie – należy przez to rozumieć Wójta Gminy Spytkowice,
- 6) Radnym – należy przez to rozumieć radnego Rady Gminy Spytkowice,
- 7) Sołtysie – należy przez to rozumieć Sołtysa Sołectwa Ryczów w Gminie Spytkowice,
- 8) Radzie Sołeckiej – należy przez to rozumieć Radę Sołecką Sołectwa Ryczów w Gminie Spytkowice,
- 9) Urzędzie – należy przez to rozumieć Urząd Gminy Spytkowice.

Rozdział 2. Organy Sołectwa i zakres ich działania

§ 6. 1. Sołectwo jest jednostką pomocniczą Gminy posiadającą swe własne określone przez ustawę organy w postaci:

- 1) Zebrania wiejskiego,
- 2) Sołtysa,
2. Działalność Sołtysa wspomaga Rada Sołecka.

§ 7. 1. Zebranie wiejskie jest organem uchwałodawczym w sołectwie.

2. Sołtys jest organem wykonawczym.

§ 8. 1. Kadencja organów powołanych przez mieszkańców trwa 4 lata i kończy się wraz z wyborem nowych organów.

2. Wybory nowych organów sołectwa winny odbyć się w terminie do 6 miesięcy od wyboru nowej Rady Gminy.

§ 9. 1. Zebranie wiejskie zwołuje Sołtys z własnej inicjatywy lub na wniosek:

- 1) pisemny co najmniej 5% mieszkańców uprawnionych do udziału w zebraniu,
- 2) Rady Sołeckiej,
- 3) Rady Gminy,
- 4) Wójta,
- 5) pisemny wniosek wszystkich radnych Sołectwa, określający temat, któremu zebranie ma być poświęcone.

2. Zebranie wiejskie może być zwołane przez Wójta z własnej inicjatywy lub na wniosek, co najmniej 5% mieszkańców uprawnionych do udziału w zebraniu.

§ 10. 1. Zebranie Wiejskie odbywa się w miarę istniejących potrzeb nie rzadziej jednak niż dwa razy w roku.

2. Termin, miejsce i porządek Zebrania Wiejskiego Sołtys podaje do wiadomości publicznej poprzez rozplakatowanie na tablicach ogłoszeń w sposób zwyczajowo przyjęty oraz na stronie internetowej gminy na 7 dni przed terminem zebrania.

3. Zebranie wiejskie zwołane na wniosek mieszkańców, lub radnych, winno odbyć się w terminie nie później niż 30 dni od daty złożenia wniosku chyba, że wnioskodawca proponuje termin późniejszy.

4. Sołtys nie może odmówić zwołania Zebrania Wiejskiego na wniosek mieszkańców i radnych sołectwa.

5. W razie nie wywiązania się Sołtysa z obowiązku, o którym mowa w ust. 3 zebranie zwołuje Wójt.

§ 11. 1. Prawo do udziału w Zebraniu Wiejskim mają wszyscy stali mieszkańcy zamieszkałi na terenie sołectwa oraz osoby fizyczne będące płatnikami podatku na rzecz Gminy Spytkowice z terenu danego Sołectwa.

2. Do głosowania uprawnieni są stali mieszkańcy Sołectwa umieszczeni w stałym rejestrze wyborców Gminy Spytkowice.

3. Do udziału w Zebraniu Wiejskim można zapraszać Gości, biorąc pod uwagę tematykę zebrania.

4. Goście uczestniczący w Zebraniu Wiejskim mogą zabierać głos za zezwoleniem Przewodniczącego jeżeli wypowiedź dotyczy tematyki obrad.

§ 12. 1. Zebranie wiejskie podejmuje prawomocne uchwały, jeżeli uczestniczy w nim, co najmniej 5% stałych mieszkańców sołectwa uprawnionych do głosowania.

2. Przepisu wymienionego w ust.1 nie stosuje się, gdy Zebranie odbywa się w drugim terminie.

3. Drugi termin zebrania można ustalić w tym samym dniu, co termin pierwszy, 15 minut później.

§ 13. 1. Zebranie Wiejskie otwiera i przewodniczy jego obradom przewodniczący organu, który je zwołuje lub osoba przez niego upoważniona.

2. Uczestnicy Zebrania Wiejskiego podpisują listę obecności poprzez wpisanie imienia i nazwiska oraz ulicy i numeru domu.

3. Porządek obrad przyjmuje Zebranie Wiejskie na podstawie projektu przedłożonego przez prowadzącego zebranie, którego stałymi punktami są:

- 1) otwarcie zebrania, stwierdzenie prawomocności obrad,
- 2) rozpatrywanie projektów uchwał oraz podjęcie uchwał,
- 3) odpowiedzi na wnioski i zapytania zgłoszone na poprzednim zebraniu wiejskim,
- 4) sprawy bieżące, wolne wnioski i zapytania,
- 5) zakończenie zebrania.

4. Obsługę oraz protokołowanie Zebrania zapewnia Wójt na pisemny wniosek organu który je zwołuje.

5. Zebranie może spośród członków rady sołectkiej lub uczestników zebrania wyznaczyć protokolanta.

6. Protokół Zebrania Wiejskiego powinien zawierać:

- 1) numer, datę i miejsce odbywania Zebrania Wiejskiego, godzinę jego rozpoczęcia i zakończenia,
- 2) wskazywać nazwisko i imię przewodniczącego zebrania,
- 3) stwierdzenie zdolności do podejmowania uchwał, lub stwierdzenie prawomocności zebrania,
- 4) ustalony porządek zebrania,
- 5) wskazywać numery podjętych uchwał,
- 6) przebieg głosowania z wyszczególnieniem liczby głosów „za”, „przeciw”, i „wstrzymujących się”,
- 7) przebieg zebrania, a w szczególności treść wystąpień albo ich streszczenie, teksty zgłoszonych wniosków i zapytań, a także udzielonych na nie odpowiedzi, odnotowanie faktów zgłoszenia pisemnych wystąpień,
- 8) podpis przewodniczącego i protokolanta zebrania,

7. Protokół numeruje się kolejnymi cyframi arabskimi odpowiadającymi numerowi zebrania wiejskiego w danej kadencji i oznaczeniem roku kalendarzowego.

8. Podjęte uchwały numeruje się kolejnymi cyframi arabskimi odpowiadającymi numerowi kolejnej uchwały w danej kadencji i oznaczeniem roku kalendarzowego.

9. Protokół winien być sporządzony w terminie 30 dni od dnia Zebrania Wiejskiego i znajdować się do wglądu w Urzędzie Gminy jak i na stronie internetowej gminy.

10. Każdy uczestnik zebrania wiejskiego po zapoznaniu się ze sporządzonym protokołem, może zgłaszać pisemne uwagi do jego treści w terminie nie dłuższym niż 30 dni od daty jego wyłożenia. Zgłoszone uwagi dołącza się do protokołu jako załącznik.

11. Lista obecności, uchwały i inne dokumenty stanowiące przedmiot dyskusji oraz treść zgłaszanych uwag stanowią załączniki do protokołu.

§ 14. 1. Zebranie Wiejskie podejmuje uchwały we wszystkich istotnych dla Sołectwa sprawach w ramach posiadanych kompetencji oraz opinie i wnioski, które przekazuje Wójtowi Gminy.

2. Uchwały i wnioski Zebrania Wiejskiego zapadają zwykłą większością głosów, tzn. liczba głosów „za” musi być większa od liczby głosów „przeciw”. Głosów „wstrzymujących się” nie uwzględnia się.

3. Głosowanie odbywa się w sposób jawny chyba, że Statut przewiduje głosowanie tajne.

§ 15. 1. Uchwały, wnioski i opinie Zebrania Wiejskiego, Sołtys przekazuje Wójtowi Gminy.

2. Wójt Gminy w zależności od charakteru spraw, załatwia je we własnym zakresie lub przekazuje do rozpatrzenia Radzie Gminy. O sposobie załatwienia spraw informuje się Sołtysa.

§ 16. Do zadań Zebrania Wiejskiego należy w szczególności:

- 1) rozpatrywanie i zatwierdzanie rocznych sprawozdań z pracy Sołtysa i Rady Sołectkiej,
- 2) udział w rozpatrywaniu spraw socjalno – bytowych, opieki zdrowotnej, kulturalnych, sportu, wypoczynku i innych dotyczących mieszkańców sołectwa,
- 3) kształtowanie zasad współżycia społecznego,
- 4) uchwalanie sołectkich programów działania, w tym planów dotyczących celów i zakresów wspólnych prac na rzecz miejsca zamieszkania,
- 5) zarządzanie i korzystanie ze składników mienia komunalnego stanowiącego własność gminy, przekazanego na rzecz Sołectwa odrębną uchwałą,
- 6) uchwalanie planów rzeczowo – finansowych sołectwa na dany rok w ramach budżetu gminy,
- 7) ustalanie zadań do realizacji przez Sołtysa i Radę Sołectką w okresie między Zebraniem Wiejskim,
- 8) występowanie z wnioskami do Rady Gminy o rozpatrzenie spraw, których załatwienie wykracza poza możliwości sołectwa,

- 9) opiniowanie celowości zmiany granic Sołectwa,
- 10) upoważnienie Rady Sołeckiej do przedstawiania organom gminy w okresie między zebraniem opinii i wniosków w sprawach z zakresu działania Sołectwa,
- 11) współuczestnictwo w organizowaniu i przeprowadzaniu przez Radę Gminy konsultacji społecznej w sprawach dotyczących gminy i sołectwa,
- 12) współpraca z radnymi z terenu sołectwa, ułatwianie radnym kontaktu z wyborcami oraz kierowanie do nich wniosków dotyczących sołectwa.

§ 17. 1. W celu rozwijania aktywności społecznej i gospodarczej w sołectwie oraz zapewnienia stałej łączności z Radą Gminy i Wójtem mieszkańcy sołectwa wybierają ze swego grona sołtysa, który działa w interesie ogólnospołecznym miejscowej wspólnoty.

2. Pełnienie funkcji Sołtysa ma charakter społeczny.

3. Rada Gminy ustala zasady, na jakich sołtysowi będzie przysługiwać dieta.

§ 18. Do obowiązków sołtysa należy:

- 1) sprawowanie zarządu sprawami sołectwa,
- 2) zwoływanie i przewodniczenie Zebraniom Wiejskim zwoływanym przez Sołtysa,
- 3) zwoływanie posiedzeń i przewodniczenie Radzie Sołeckiej,
- 4) sporządzenie przy współpracy z Radą Sołecką porządku obrad planowanego Zebrania Wiejskiego oraz podanie go w wyznaczonym terminie do wiadomości Wójta i mieszkańcom sołectwa,
- 5) realizacja uchwał i działanie zgodnie ze wskazówkami Zebrania Wiejskiego i Statutem Sołectwa,
- 6) przekazywanie uchwał, wniosków i opinii Zebrania Wiejskiego do Wójta w terminie 14 dni od ich podjęcia,
- 7) informowanie mieszkańców sołectwa o wszystkich ważniejszych sprawach i zdawanie przed nimi sprawozdań,
- 8) pobieranie podatków i opłat na zasadach określonych uchwałą Rady Gminy,
- 9) wpływanie na wykorzystanie aktywności mieszkańców sołectwa służącej poprawie gospodarki i warunków życia w sołectwie oraz dbania o czystość i porządek w sołectwie,
- 10) reprezentowanie mieszkańców Sołectwa wobec Rady Gminy i na zewnątrz,
- 11) uczestniczenie w szkoleniach i naradach Sołtysów zwoływanym przez Wójta Gminy,
- 12) współdziałanie z organizacjami działającymi na terenie sołectwa,
- 13) umieszczanie ogłoszeń urzędowych i innych informacji przekazywanych przez Urząd, na tablicy ogłoszeń (zamykanej) oraz na pozostałych tablicach ogłoszeń i słupie ogłoszeniowym.

§ 19. 1. Sołtys uczestniczy w sesjach Rady Gminy bez prawa głosowania.

2. Sołtys ma prawo zgłaszania wniosków na sesjach, zabierania głosu w dyskusji zgodnie z Regulaminem Rady Gminy.

3. Sołtys korzysta z ochrony prawnej przysługującej funkcjonariuszom publicznym.

§ 20. Sołtysowi wykonującemu swe obowiązki Wójt udostępnia:

- 1) tablicę urzędową z napisem „sołtys”,
- 2) tablicę ogłoszeń zamykaną z napisem „sołectwo”,
- 3) pieczęć o treści: “ Sołtys Sołectwa Ryczów imię i nazwisko”,
- 4) stronę internetową Gminy – do umieszczenia na pisemny wniosek sołtysa informacji dotyczących działalności Sołectwa.
- 5) adres emaliowy na serwerze gminy.

§ 21. Rada Sołecka wspomaga działalność Sołtysa. Ma charakter opiniodawczy, doradczy i inicjatywny.

§ 22. 1. Rada Sołecka liczy 8 członków, bez Sołtysa wsi.

2. Radzie Sołeckiej przewodniczy Sołtys.

3. Posiedzenia Rady Sołeckiej odbywają się w miarę potrzeb nie rzadziej niż raz na kwartał.

4. Posiedzenia Rady Sołeckiej zwołuje i prowadzi przewodniczący Rady Sołeckiej.

5. Przewodniczący Rady Sołeckiej zobowiązany jest powiadomić członków Rady Sołeckiej, Radnych Gminy i zaproszonych gości o posiedzeniu Rady w terminie, co najmniej 4 dni przed jego planowaną datą.

6. W posiedzeniach Rady Sołeckiej biorą udział Radni Rady Gminy z danego sołectwa i osoby zaproszone.

7. Posiedzenia Rady Sołeckiej są protokołowane.

§ 23. Rada Sołecka w szczególności:

1) opracowuje i przedkłada Zebraniu Wiejskiemu projekty programów pracy Rady Sołeckiej,

2) występuje wobec Zebrania Wiejskiego z inicjatywami dotyczącymi udziału mieszkańców w rozwiązywaniu problemów sołectwa i realizacji zadań sołectwa,

3) współdziała z sołectwem w podejmowaniu decyzji dotyczących realizacji zadań,

4) podejmuje inicjatywy dotyczące przeznaczenia środków finansowych na cele rozwoju sołectwa,

5) współdziała z radami sołeckimi innych sołectw w celu realizacji wspólnych zadań,

6) opracowuje i przedkłada Zebraniu Wiejskiemu projekty uchwał w sprawach będących przedmiotem rozpatrywania przez Zebranie Wiejskie,

7) sporządza projekty planów rzeczowo – finansowych sołectwa w ramach budżetu gminy.

Rozdział 3.

Zasady i tryb wyboru organów Sołectwa

§ 24. 1. Wybory organów Sołectwa są powszechne, równe, bezpośrednie i odbywają się w głosowaniu tajnym.

2. W wyborach do każdego z organów, o których mowa w ust.1, głosować można tylko osobiście i tylko jeden raz.

3. Prawo wybierania do organów Sołectwa ma każdy obywatel polski, który najpóźniej w dniu wyborów kończy 18 lat i stale zamieszkuje na obszarze działania Sołectwa.

4. Nie mają prawa wybierania osoby:

1) ubezwłasnowolnione prawomocnym orzeczeniem sądu,

2) pozbawione praw publicznych lub wyborczych prawomocnym orzeczeniem sądu lub Trybunału Stanu.

§ 25. Sołtysem lub członkiem Rady Sołeckiej może zostać każdy, komu przysługuje prawo wyborcze i zamieszkuje stale w danym sołectwie.

§ 26. 1. Wybory są równe – wyborcy biorą udział w wyborach na równych zasadach. Każdemu wyborcy przysługuje jeden głos.

2. Wybory są bezpośrednie – wyborcy wybierają Sołtysa, Radę Sołecką spośród nieograniczonej liczby kandydatów wcześniej zgłoszonych.

3. Wybory są tajne – komisja wyborcza zapewnia wyborcom możliwość korzystania z osłoniętego miejsca w celu poczynienia skreśleń na kartach do głosowania.

§ 27. 1. Wybory Sołtysa i członków Rady Sołeckiej zarządza się nie później niż w ciągu 6-ciu miesięcy od rozpoczęcia kadencji Rady Gminy.

2. Wybory Sołtysa i członków Rady Sołeckiej zarządza Wójt Gminy na dzień ustawowo wolny od pracy, wspólny dla wszystkich sołectw.

3. Wójt Gminy ustala kalendarz wyborczy oraz ustala siedziby Sołeckich Komisji Wyborczych.

4. Wydatki związane z przygotowaniem, przeprowadzeniem i ustaleniem wyników wyborów jako zadanie własne finansowane jest z budżetu Gminy.

§ 28. 1. Dla sprawnego przeprowadzenia wyborów Wójt Gminy powołuje:

- 1) Gminną Komisję ds. Wyborów spośród uprawnionych wyborców zgłoszonych przez Rady Sołeckie, w składzie 6 osób. Rada Sołecka może zgłosić tylko jednego kandydata,
- 2) Sołeckie Komisje Wyborcze spośród osób zgłoszonych przez kandydatów na sołtysa lub członka Rady Sołeckiej, w składzie 6 osób. Kandydat lub pełnomocnik kandydata może zgłosić do komisji tylko jednego kandydata.

2. W przypadku zgłoszenia do składu Sołeckiej Komisji Wyborczej liczby kandydatów przekraczającej dopuszczalny skład komisji, o składzie komisji decyduje publiczne losowanie przeprowadzone przez Wójta Gminy.

3. Jeżeli liczba kandydatów zgłoszonych w trybie, o którym mowa w ust.1 i 2, jest mniejsza, uzupełnienia jej składu dokonuje Wójt Gminy spośród uprawnionych wyborców.

4. Sposób zgłaszania kandydatów, wzór zgłoszenia określa Wójt Gminy.

5. Osoby wchodzące w skład komisji wyborczych tracą członkostwo w komisji z dniem podpisania zgody na kandydowanie na sołtysa lub członka Rady Sołeckiej. Z tym dniem tracą również członkostwo w komisjach osoby będące w stosunku do osób, które wyraziły zgodę na kandydowanie: zstępnyimi, małżonkami, rodzeństwem, małżonkami zstepnych lub przysposobionych.

§ 29. 1. Pierwsze posiedzenie komisji wyborczych organizuje Wójt Gminy.

2. Komisja na pierwszym posiedzeniu wybiera ze swojego składu przewodniczącego i jego zastępcę.

3. Zmiany i uzupełnienia w składzie komisji następują w trybie przepisów o jej powołaniu.

§ 30. Do zadań Gminnej Komisji ds. Wyborów należy:

- 1) rejestrowanie kandydatów na sołtysów i członków rady sołeckiej,
- 2) zarządzenie druku obwieszczeń wyborczych i podanie ich do publicznej wiadomości,
- 3) zarządzenie druku kart do głosowania i ich dostarczenie sołeckim komisjom wyborczym,
- 4) rozpatrywanie skarg na działalność sołeckich komisji wyborczych,
- 5) ustalenie wyników głosowania i wyników wyborów na sołtysów i członków Rad Sołeckich i podanie ich do publicznej wiadomości,
- 6) przekazanie wyników głosowania i wyników wyborów Wójtowi Gminy,
- 7) przedstawienie Radzie Gminy na najbliższej roboczej sesji (zwołanej po ogłoszeniu zakończenia wyborów) pisemnej informacji o przebiegu wyborów oraz wręczenie Sołtysowi zaświadczenia potwierdzającego wybór oraz zaświadczeń dla członków Rady Sołeckiej.

§ 31. Do zadań sołeckiej komisji wyborczej należy:

- 1) przeprowadzenie głosowania w sołectwie,
- 2) czuwanie w dniu wyborów nad przestrzeganiem prawa wyborczego w miejscu i czasie głosowania,
- 3) ustalenie wyników głosowania w sołectwie i podanie ich do publicznej wiadomości,
- 4) przekazanie wyników głosowania do Gminnej Komisji ds. Wyborów.

§ 32. 1. Kandydatów na Sołtysa i członków Rady Sołeckiej zgłasza się do Gminnej Komisji

ds. Wyborów w formie list kandydatów, najpóźniej w 20 dniu przed dniem wyborów do godziny 15⁰⁰ wraz z wykazem osób popierających listę.

2. Zgłoszenia kandydata na Sołtysa lub członków Rady Sołeckiej może dokonać mieszkaniec danego sołectwa uprawniony do głosowania, dołączając pisemne oświadczenie o wyrażeniu zgody na kandydowanie oraz o posiadaniu prawa wybieralności do Rady Gminy. Zgoda kandydata na kandydowanie w wyborach powinna zawierać dane: imię (imiona), nazwisko, wiek oraz numer ewidencyjny PESEL kandydata; zgodę na kandydowanie kandydat opatruje datą i własnoręcznym podpisem.

3. Kandydat na Sołtysa zgłasza kandydatów na członków Rady Sołeckiej w liczbie co najmniej 4 członków, stanowiącej połowę składu Rady Sołeckiej określonej w § 22 ust. 1.

4. Każda zgłaszana lista kandydatów powinna być poparta podpisami, co najmniej 15 wyborców.

5. Wyborca może udzielić poparcia dowolnej liczbie list kandydatów.

6. Wyborca udzielający poparcia liście składa podpis obok czytelnie wpisanego jego nazwiska i imienia, adresu zamieszkania oraz numeru ewidencyjnego PESEL.

7. Zgłaszając kandydata na Sołtysa i członków Rady Sołeckiej należy podać jego imię (imiona) i nazwisko, wiek i wykształcenie.

8. Lista zgłaszanych kandydatów na Sołtysa i członków Rady Sołeckiej wraz podpisami wyborców podlega weryfikacji w Urzędowym rejestrze wyborców pod względem uprawnienia do głosowania w danym sołectwie.

9. Wójt Gminy określa w drodze zarządzenia wzór wykazu osób popierających listę kandydatów na Sołtysa i członków Rady Sołeckiej oraz wzór zgłoszenia kandydatów na Sołtysa i członków Rady Sołeckiej.

§ 33. Po upływie terminu zgłaszania kandydatów, Gminna Komisja ds. Wyborów sporządza listę kandydatów na Sołtysa i członków Rady Sołeckiej w kolejności alfabetycznej wraz z danymi dot. wieku i miejsca zamieszkania i podaje do publicznej wiadomości poprzez rozplakatowanie obwieszczeń na tablicach ogłoszeń jak i na stronie internetowej gminy najpóźniej w 15 dniu przed dniem wyborów.

§ 34. 1. Kandydaci mogą prowadzić kampanię wyborczą.

2. Nie prowadzi się kampanii wyborczej w dniu wyborów.

§ 35. Na kartach do głosowania na Sołtysa i członków Rady Sołeckiej nazwiska kandydatów umieszcza się w kolejności alfabetycznej.

§ 36. Karty do głosowania opatruje się pieczęcią Gminnej Komisji ds. Wyborów.

§ 37. Głosowanie odbywa się w lokalu sołeckiej komisji wyborczej od godziny 8⁰⁰ do 18⁰⁰.

§ 38. 1. Wybory prowadzi Sołecka Komisja Wyborcza.

2. Przed rozpoczęciem głosowania Sołecka Komisja Wyborcza sprawdza, czy urna jest pusta, po czym zamyka ją i opieczętowuje pieczęcią komisji oraz ustala liczbę otrzymanych kart do głosowania.

3. Od chwili opieczętowania aż do zakończenia głosowania urny otwierać nie wolno.

4. Od chwili rozpoczęcia głosowania do chwili jego zakończenia w lokalu wyborczym powinni być obecni: przewodniczący lub jego zastępca i co najmniej dwóch członków komisji.

5. Od chwili rozpoczęcia prac komisji do chwili ustalenia wyników głosowania w lokalu wyborczym mogą być obecni mężowie zaufania, wyznaczeni przez kandydatów na Sołtysa lub kandydatów na członków Rady Sołeckiej. Mąż zaufania winien przedłożyć pisemne pełnomocnictwo wystawione przez kandydata, którego reprezentuje.

§ 39. 1. Osoby, którym przysługuje prawo wybierania, wpisuje się do spisu wyborców.

2. Spis sporządza się w Urzędzie Gminy na 7 dni przed terminem wyborów.

3. Wyborca nie wpisany do spisu wyborców zostanie przez komisję dopisany do spisu i dopuszczony do udziału w głosowaniu, jeżeli udokumentuje, iż stale zamieszkuje na terenie danego sołectwa.

§ 40. 1. Wyborca wpisany do spisu wyborców lub dopisany do spisu po okazaniu dokumentu potwierdzającego jego tożsamość otrzymuje od komisji kartę do głosowania właściwą dla przeprowadzanych wyborów.

2. Wyborca potwierdza otrzymanie karty własnym podpisem w rubryce spisu na to przeznaczonej.

3. Komisja wydaje karty do głosowania opatrzone jej własną pieczęcią.

4. Kartę do głosowania wyborca wrzuca do urny.

§ 41. 1. Głosowanie na sołtysa odbywa się poprzez postawienie znaku „X” w kratce po prawej stronie obok nazwiska kandydata, na którego oddaje głos.

2. Głosowanie na członków Rady Sołeckiej odbywa się poprzez postawienie znaku „X” w kratkach po prawej stronie obok nazwisk kandydatów, na których oddaje głos, w ilości równej liczebności składowi Rady Sołeckiej.

§ 42. Niezwłocznie po zakończeniu głosowania sołeczka komisja wyborcza ustala wyniki głosowania w Sołectwie.

§ 43. 1. Komisja ustala na podstawie spisu wyborców liczbę osób uprawnionych do głosowania oraz liczbę wyborców, którym wydano karty do głosowania.

2. Komisja ustala liczbę niewykorzystanych kart do głosowania, a następnie karty te umieszcza w zapieczętowanych pakietach.

3. Przewodniczący komisji w obecności jej członków otwiera urnę, po czym komisja liczy znajdujące się w niej karty do głosowania, ustalając w ten sposób liczbę oddanych głosów.

4. Kart do głosowania przedartych, całkowicie na dwie lub więcej części, nie bierze się pod uwagę przy obliczeniach.

5. Gdy liczba oddanych kart do głosowania różni się od liczby osób, którym wydano karty do głosowania, komisja podaje w protokole przypuszczalną przyczynę tej niezgodności.

§ 44. 1. Karty nieważne to karty:

- 1) inne niż urzędowo ustalone,
- 2) nieopatrzone pieczęcią sołeckiej komisji wyborczej.

2. Sołeczka Komisja Wyborcza ustala, na podstawie ważnych kart do głosowania, liczbę głosów nieważnych oraz liczbę głosów ważnie oddanych na poszczególnych kandydatów.

3. Za nieważne uważa się głosy:

- 1) jeżeli na karcie do głosowania na sołtysa wyborca umieścił znak „X” przy więcej niż jednym nazwisku kandydata lub wyborca nie umieścił znaku „X” przy nazwisku żadnego kandydata,
- 2) jeżeli na karcie do głosowania na członków Rady Sołeckiej wyborca umieścił znak „X” przy większej liczbie nazwisk niż liczba członków Rady Sołeckiej określona w Statucie Sołectwa lub wyborca nie umieścił znaku „X” przy nazwisku żadnego kandydata.

4. Komisja sporządza w dwóch egzemplarzach protokół głosowania.

§ 45. 1. W protokole głosowania w sołectwie wymienia się liczby:

- 1) osób uprawnionych do głosowania,
- 2) wyborców, którym wydano karty do głosowania,
- 3) oddanych kart do głosowania,
- 4) kart nieważnych,
- 5) kart ważnych,
- 6) głosów nieważnych,
- 7) głosów ważnie oddanych,
- 8) głosów ważnie oddanych na poszczególnych kandydatów.

2. W protokole wymienia się ponadto liczbę otrzymanych i niewykorzystanych kart do głosowania, podaje się czas rozpoczęcia i zakończenia głosowania oraz omawia inne istotne okoliczności związane z przebiegiem głosowania i ustaleniem wyników głosowania.

3. Protokół podpisują i każdą ze stron parafują wszystkie osoby wchodzące w skład Sołeckiej Komisji Wyborczej obecne przy jego sporządzeniu. Protokół opatruje się pieczęcią komisji.

4. Niezwłocznie po sporządzeniu protokołu Sołecka Komisja Wyborcza przekazuje jeden egzemplarz protokołu, a także oddane karty i niewykorzystane karty do głosowania do Gminnej Komisji ds. Wyborów oraz podaje do publicznej wiadomości wyniki wyborów poprzez wywieszenie drugiego egzemplarza protokołu w siedzibie lokalu wyborczego.

5. Wzór protokołu głosowania w sołectwie określa Wójt Gminy.

§ 46. 1. Wybrany na Sołtysa zostaje kandydat, który uzyskał największą liczbę ważnie oddanych głosów. Przy równości głosów otrzymanych przez kandydatów o wyborze kandydata decyduje Gminna Komisja ds. Wyborów w drodze losowania.

2. Członkami Rady Sołeckiej zostają wybrani kandydaci, którzy otrzymali kolejno największą liczbę ważnie oddanych głosów. W przypadku, gdy następnii kandydaci umieszczeni na liście do głosowania otrzymali równą liczbę głosów o wyborze ostatniego kandydata decyduje Gminna Komisja ds. Wyborów w drodze losowania spośród kandydatów o równej liczbie głosów.

§ 47. 1. Jeżeli w sołectwie w wyborach na sołtysa został zarejestrowany tylko jeden kandydat, głosowania nie przeprowadza się, a za wybranego na Sołtysa uznaje się zarejestrowanego kandydata.

2. Jeżeli w sołectwie w wyborach na członków Rady Sołeckiej zarejestrowana liczba kandydatów jest równa liczbie członków Rady Sołeckiej określonej w Statucie lub od niej mniejsza, głosowania nie przeprowadza się, a za wybranych na członków Rady Sołeckiej uznaje się zarejestrowanych kandydatów, a odpowiednio pozostałe mandaty pozostają nieobsadzone.

3. W przypadku, o którym mowa w ust.1 i 2 Gminna Komisja ds. Wyborów niezwłocznie zawiadamia mieszkańców sołectwa, o przyczynach obsadzenia mandatów bez głosowania, w formie obwieszczenia, którego druk zapewnia Wójt Gminy.

4. Gminna Komisja ds. Wyborów sporządza odpowiedni protokół z obsadzenia mandatu Sołtysa i członków Rady Sołeckiej bez głosowania.

§ 48. 1. W ciągu 14 dni od dnia wyborów wyborca może wnieść protest przeciwko ważności wyborów, jeżeli dopuszczono się naruszenia przepisów niniejszych zasad.

2. Protest wnosi się na piśmie do Wójta Gminy za pośrednictwem Gminnej Komisji ds. Wyborów.

3. Gminna Komisja ds. Wyborów bada zarzuty podniesione w proteście, a także sprawdza prawidłowość ustalenia wyników wyborów.

4. Z przeprowadzonych czynności Gminna Komisja ds. Wyborów sporządza szczegółowy protokół, który przedkłada Radzie Gminy na najbliższej sesji.

5. W razie stwierdzenia rażących uchybień, które mogłyby mieć wpływ na wyniki wyborów Rada Gminy unieważnia i zarządza ponowne wybory w ciągu 14 dni od daty unieważnienia.

6. Ostateczne zakończenie wyborów i dzień rozpoczęcia kadencji organów Sołectwa stwierdza Wójt stosownym zarządzeniem.

§ 49. 1. Wygaśnięcie mandatu Sołtysa lub członka Rady Sołeckiej następuje na skutek:

- 1) złożenia pisemnej rezygnacji z pełnionej funkcji,
- 2) pozbawienia praw publicznych i wyborczych oraz ubezwłasnowolnienia na podstawie prawomocnego wyroku sądu,
- 3) śmierci.

2. Wygaśnięcie mandatu w skutek śmierci następuje z mocy prawa.

3. W przypadkach określonych w ust.1 pkt. 1) i 2) wygaśnięcie mandatu stwierdza Zebranie Wiejskie.

§ 50. Sołtys i członkowie Rady Sołeckiej mogą zostać odwołani przez Zebranie Wiejskie przed upływem kadencji z powodu:

- 1) nie pełnienia obowiązków sołtysa lub członka Rady Sołeckiej dłużej niż przez okres kolejnych 6 miesięcy,

2) utraty zaufania mieszkańców Sołectwa.

§ 51. 1. Zarządzenie o zwołaniu Zebrania Wiejskiego w celu ewentualnego odwołania Sołtysa, Rady Sołeckiej lub poszczególnych jej członków wydaje Wójt Gminy, ustalając miejsce, dzień i godzinę zebrania. W zarządzeniu podaje się wnioskodawców odwołania.

2. Wniosek o zwołanie Zebrania Wiejskiego, o którym mowa w ust.1 kierowany jest do Wójta Gminy.

3. Wniosek musi zawierać uzasadnienie i być podpisany, przez co najmniej 15% uprawnionych do głosowania mieszkańców sołectwa. Wnioskowi bez uzasadnienia i wymaganej liczby poparcia Wójt nie nadaje biegu.

4. Odwołanie następuje w głosowaniu tajnym na Zebraniu Wiejskim.

§ 52. 1. Głosowanie przeprowadza Komisja Skrutacyjna w składzie, co najmniej trzech osób, wybrana spośród uprawnionych uczestników Zebrania.

2. Członkiem Komisji Skrutacyjnej nie może być osoba, której wniosek dotyczy.

3. Do zadań komisji należy:

- 1) przygotowanie kart do głosowania,
- 2) określenie trybu przeprowadzenia głosowania,
- 3) ustalenie wyników głosowania i podanie do publicznej wiadomości,
- 4) sporządzenie protokołu z wykonanych czynności.

§ 53. Uchwała Zebrania Wiejskiego o odwołaniu Sołtysa lub członka Rady Sołeckiej z powodów określonych w § 50 zapada bezwzględną większością głosów, przy obecności minimum 15% uprawnionych do głosowania mieszkańców sołectwa.

§ 54. 1. W przypadku wygaśnięcia mandatu Sołtysa lub odwołania Sołtysa w trybie § 50, Sołtysem zostaje kandydat, który w wyborach uzyskał kolejno największą liczbę głosów, a nie utracił prawa wybieralności.

2. W przypadku obsadzenia stanowiska Sołtysa zgodnie z § 47, Wójt Gminy zarządza wybory uzupełniające.

3. Wyborów uzupełniających nie przeprowadza się, jeżeli ich data przypadałaby w okresie 1 roku przed zakończeniem kadencji.

§ 55. 1. W przypadku wygaśnięcia mandatu członka Rady Sołeckiej lub odwołania go w trybie

§ 50 w skład Rady Sołeckiej wchodzi kandydat, który w wyborach do Rady Sołeckiej kolejno otrzymał największą liczbę głosów i nie utracił prawa wybieralności.

2. W przypadku braku kandydata, o którym mowa w ust.1 lub nie wyrażenia przez niego zgody na wejście w skład Rady Sołeckiej, Wójt zarządza wybory uzupełniające.

3. Wyborów uzupełniających nie przeprowadza się, jeżeli ich data przypadałaby w okresie 1 roku przed zakończeniem kadencji.

§ 56. Kadencja sołtysa i członków Rady Sołeckiej wybranych w wyborach uzupełniających upływa z dniem upływu kadencji Sołtysa i Rady Sołeckiej wybranych w wyborach zarządzonych na podstawie § 27.

§ 57. W każdym przypadku wymagającym rozstrzygnięcia co do zasad i trybu wyborów organów Sołectwa, należy przywoływać przepisy dot. wyborów do rad gmin.

Rozdział 4.

Gospodarka finansowa sołectwa, zakres działania

§ 58. 1. Sołectwo nie prowadzi samodzielnej gospodarki finansowej.

2. W ramach budżetu Gminy Spytkowice wydziela się pulę środków na potrzeby Sołectwa.

3. Wydzielone środki Sołectwa mogą być przeznaczane na:

- 1) utrzymanie, konserwację, bieżące remonty mienia komunalnego,
- 2) dofinansowanie inicjatyw społecznych w Sołectwie,

3) inne cele określone uchwałą Zebrania Wiejskiego.

4. Wydzieloną pulą środków dysponuje Sołectwo w oparciu o plan rzeczowo – finansowy.

§ 59. 1. Propozycje rozdysponowania wydzielonej puli środków sołectwa na dany rok budżetowy, Sołtys przedstawia Wójtowi w terminie do dnia 30 września roku poprzedzającego rok budżetowy.

2. W odbiorze prac wykonywanych z wydzielonej puli środków sołectwa bierze udział sołtys, który może opisywać i podpisywać rachunki, faktury dokumentujące wykonane prace.

Rozdział 5.

Nadzór i kontrola nad działalnością Sołectwa

§ 60. 1. Nadzór nad działalnością Sołtysa i Rady Sołeckiej sprawowany jest na podstawie kryterium zgodności z prawem, celowości, gospodarności i rzetelności.

2. Nadzór nad działalnością Sołtysa sprawuje Rada Gminy i Wójt Gminy.

§ 61. 1. Wójt Gminy, jeżeli uzna, że uchwały organów sołectwa wykraczają poza zakres przekazanych im kompetencji, są sprzeczne z prawem, wstrzymuje ich realizację, zawiadamiając jednocześnie Radę Gminy.

2. Uchwała Zebrania Wiejskiego sprzeczna z prawem jest nieważna. O nieważności uchwały w całości lub w części orzeka Rada Gminy w terminie nie dłuższym niż 30 dni od daty doręczenia uchwały.

§ 62. Rada Gminy dokonuje bieżącej oceny pracy organów sołectwa oraz organizuje wymianę doświadczeń w zakresie objętym przedmiotem ich działalności.

Rozdział 6.

Przepisy końcowe

§ 63. 1. Statut Sołectwa uchwała Rada Gminy w Spytkowicach w głosowaniu jawnym zwykłą większością głosów.

2. Zmiany Statutu dokonuje Rada Gminy z własnej inicjatywy lub na wniosek Zebrania Wiejskiego w trybie przewidzianym dla jego uchwalenia.

§ 64. W przypadkach spornych postanowienia Statutu interpretuje wiążąco Rada Gminy.

§ 65. 1. Statut podlega ogłoszeniu w trybie przewidzianym dla przepisów gminnych.

2. Treść Statutu udostępnia się mieszkańcom do wglądu u Sołtysa lub w Urzędzie Gminy Spytkowice.

3. Statut wchodzi w życie po upływie 14 dni od ogłoszenia w Dzienniku Urzędowym Województwa Małopolskiego.

Przewodniczący Rady

mgr inż. Jerzy Piórowski

Załącznik Nr 6 do Uchwały Nr VIII/71/15
Rady Gminy Spytkowice
z dnia 17 września 2015 r.

STATUT SOŁECTWA SPYTKOWICE

Rozdział 1. Zasady ogólne

§ 1. 1. Sołectwo Spytkowice, zwane dalej sołectwem, jest jednostką pomocniczą Gminy Spytkowice i stanowi wspólnotę samorządową osób zamieszkujących jego obszar.

2. Sołectwo obejmuje obszar o pow. 2051ha.

3. Granice sołectwa określone są na mapie stanowiącej zał. Nr 1 do Statutu.

§ 2. Sołectwo działa na podstawie przepisów prawa, a w szczególności:

- 1) ustawy z dnia 8 marca 1990 roku o samorządzie gminnym,
- 2) Statutu Gminy Spytkowice,
- 3) oraz niniejszego Statutu.

§ 3. Zadaniem sołectwa jest zaspokojenie zbiorowych potrzeb jego mieszkańców oraz wspieranie organów Gminy Spytkowice w realizacji zadań.

§ 4. Sołectwo zapewnia zaspokajanie zbiorowych potrzeb mieszkańców poprzez:

- 1) reprezentowanie interesów zbiorowych i indywidualnych mieszkańców Sołectwa przed organami Gminy Spytkowice,
- 2) inicjowanie, organizowanie, realizowanie, a także wspieranie przedsięwzięć mających na celu zaspokajanie zbiorowych potrzeb mieszkańców,
- 3) zarządzanie wydzielonym Sołectwu mieniem komunalnym, w tym dysponowanie dochodami z tego mienia.

§ 5. Ilekroć w Statucie Sołectwa Spytkowice jest mowa o:

- 1) Statucie – należy przez to rozumieć Statut Sołectwa Spytkowice,
- 2) Sołectwie – należy przez to rozumieć Sołectwo Spytkowice,
- 3) Gminie – należy przez to rozumieć Gminę Spytkowice,
- 4) Radzie – należy przez to rozumieć Radę Gminy Spytkowice,
- 5) Wójcie – należy przez to rozumieć Wójta Gminy Spytkowice,
- 6) Radnym – należy przez to rozumieć radnego Rady Gminy Spytkowice,
- 7) Sołtysie – należy przez to rozumieć Sołtysa Sołectwa Spytkowice w Gminie Spytkowice,
- 8) Radzie Sołeckiej – należy przez to rozumieć Radę Sołecką Sołectwa Spytkowice w Gminie Spytkowice,
- 9) Urzędzie – należy przez to rozumieć Urząd Gminy Spytkowice.

Rozdział 2. Organy Sołectwa i zakres ich działania

§ 6. 1. Sołectwo jest jednostką pomocniczą Gminy posiadającą swe własne określone przez ustawę organy w postaci:

- 1) Zebrania wiejskiego,
- 2) Sołtysa,
2. Działalność Sołtysa wspomaga Rada Sołecka.

§ 7. 1. Zebranie wiejskie jest organem uchwałodawczym w sołectwie.

2. Sołtys jest organem wykonawczym.

§ 8. 1. Kadencja organów powołanych przez mieszkańców trwa 4 lata i kończy się wraz z wyborem nowych organów.

2. Wybory nowych organów sołectwa winny odbyć się w terminie do 6 miesięcy od wyboru nowej Rady Gminy.

§ 9. 1. Zebranie wiejskie zwołuje Sołtys z własnej inicjatywy lub na wniosek:

- 1) pisemny co najmniej 5% mieszkańców uprawnionych do udziału w zebraniu,
- 2) Rady Sołeckiej,
- 3) Rady Gminy,
- 4) Wójta,
- 5) pisemny wniosek wszystkich radnych Sołectwa, określający temat, któremu zebranie ma być poświęcone.

2. Zebranie wiejskie może być zwołane przez Wójta z własnej inicjatywy lub na wniosek, co najmniej 5% mieszkańców uprawnionych do udziału w zebraniu.

§ 10. 1. Zebranie Wiejskie odbywa się w miarę istniejących potrzeb nie rzadziej jednak niż dwa razy w roku.

2. Termin, miejsce i porządek Zebrania Wiejskiego Sołtys podaje do wiadomości publicznej poprzez rozplakatowanie na tablicach ogłoszeń w sposób zwyczajowo przyjęty oraz na stronie internetowej gminy na 7 dni przed terminem zebrania.

3. Zebranie wiejskie zwołane na wniosek mieszkańców, lub radnych, winno odbyć się w terminie nie później niż 30 dni od daty złożenia wniosku chyba, że wnioskodawca proponuje termin późniejszy.

4. Sołtys nie może odmówić zwołania Zebrania Wiejskiego na wniosek mieszkańców i radnych sołectwa.

5. W razie nie wywiązania się Sołtysa z obowiązku, o którym mowa w ust. 3 zebranie zwołuje Wójt.

§ 11. 1. Prawo do udziału w Zebraniu Wiejskim mają wszyscy stali mieszkańcy zamieszkałi na terenie sołectwa oraz osoby fizyczne będące płatnikami podatku na rzecz Gminy Spytkowice z terenu danego Sołectwa.

2. Do głosowania uprawnieni są stali mieszkańcy Sołectwa umieszczeni w stałym rejestrze wyborców Gminy Spytkowice.

3. Do udziału w Zebraniu Wiejskim można zapraszać Gości, biorąc pod uwagę tematykę zebrania.

4. Goście uczestniczący w Zebraniu Wiejskim mogą zabierać głos za zezwoleniem Przewodniczącego jeżeli wypowiedź dotyczy tematyki obrad.

§ 12. 1. Zebranie wiejskie podejmuje prawomocne uchwały, jeżeli uczestniczy w nim, co najmniej 5% stałych mieszkańców sołectwa uprawnionych do głosowania.

2. Przepisu wymienionego w ust.1 nie stosuje się, gdy Zebranie odbywa się w drugim terminie.

3. Drugi termin zebrania można ustalić w tym samym dniu, co termin pierwszy, 15 minut później.

§ 13. 1. Zebranie Wiejskie otwiera i przewodniczy jego obradom przewodniczący organu, który je zwołuje lub osoba przez niego upoważniona.

2. Uczestnicy Zebrania Wiejskiego podpisują listę obecności poprzez wpisanie imienia i nazwiska oraz ulicy i numeru domu.

3. Porządek obrad przyjmuje Zebranie Wiejskie na podstawie projektu przedłożonego przez prowadzącego zebranie, którego stałymi punktami są:

- 1) otwarcie zebrania, stwierdzenie prawomocności obrad,
- 2) rozpatrywanie projektów uchwał oraz podjęcie uchwał,
- 3) odpowiedzi na wnioski i zapytania zgłoszone na poprzednim zebraniu wiejskim,
- 4) sprawy bieżące, wolne wnioski i zapytania,
- 5) zakończenie zebrania.

4. Obsługę oraz protokołowanie Zebrania zapewnia Wójt na pisemny wniosek organu który je zwołuje.

5. Zebranie może spośród członków rady sołectkiej lub uczestników zebrania wyznaczyć protokolanta.

6. Protokół Zebrania Wiejskiego powinien zawierać:

- 1) numer, datę i miejsce odbywania Zebrania Wiejskiego, godzinę jego rozpoczęcia i zakończenia,
- 2) wskazywać nazwisko i imię przewodniczącego zebrania,
- 3) stwierdzenie zdolności do podejmowania uchwał, lub stwierdzenie prawomocności zebrania,
- 4) ustalony porządek zebrania,
- 5) wskazywać numery podjętych uchwał,
- 6) przebieg głosowania z wyszczególnieniem liczby głosów „za”, „przeciw”, i „wstrzymujących się”,
- 7) przebieg zebrania, a w szczególności treść wystąpień albo ich streszczenie, teksty zgłoszonych wniosków i zapytań, a także udzielonych na nie odpowiedzi, odnotowanie faktów zgłoszenia pisemnych wystąpień,
- 8) podpis przewodniczącego i protokolanta zebrania,

7. Protokół numeruje się kolejnymi cyframi arabskimi odpowiadającymi numerowi zebrania wiejskiego w danej kadencji i oznaczeniem roku kalendarzowego.

8. Podjęte uchwały numeruje się kolejnymi cyframi arabskimi odpowiadającymi numerowi kolejnej uchwały w danej kadencji i oznaczeniem roku kalendarzowego.

9. Protokół winien być sporządzony w terminie 30 dni od dnia Zebrania Wiejskiego i znajdować się do wglądu w Urzędzie Gminy jak i na stronie internetowej gminy.

10. Każdy uczestnik zebrania wiejskiego po zapoznaniu się ze sporządzonym protokołem, może zgłaszać pisemne uwagi do jego treści w terminie nie dłuższym niż 30 dni od daty jego wyłożenia. Zgłoszone uwagi dołącza się do protokołu jako załącznik.

11. Lista obecności, uchwały i inne dokumenty stanowiące przedmiot dyskusji oraz treść zgłaszanych uwag stanowią załączniki do protokołu.

§ 14. 1. Zebranie Wiejskie podejmuje uchwały we wszystkich istotnych dla Sołectwa sprawach w ramach posiadanych kompetencji oraz opinie i wnioski, które przekazuje Wójtowi Gminy.

2. Uchwały i wnioski Zebrania Wiejskiego zapadają zwykłą większością głosów, tzn. liczba głosów „za” musi być większa od liczby głosów „przeciw”. Głosów „wstrzymujących się” nie uwzględnia się.

3. Głosowanie odbywa się w sposób jawny chyba, że Statut przewiduje głosowanie tajne.

§ 15. 1. Uchwały, wnioski i opinie Zebrania Wiejskiego, Sołtys przekazuje Wójtowi Gminy.

2. Wójt Gminy w zależności od charakteru spraw, załatwia je we własnym zakresie lub przekazuje do rozpatrzenia Radzie Gminy. O sposobie załatwienia spraw informuje się Sołtysa.

§ 16. Do zadań Zebrania Wiejskiego należy w szczególności:

- 1) rozpatrywanie i zatwierdzanie rocznych sprawozdań z pracy Sołtysa i Rady Sołectkiej,
- 2) udział w rozpatrywaniu spraw socjalno – bytowych, opieki zdrowotnej, kulturalnych, sportu, wypoczynku i innych dotyczących mieszkańców sołectwa,
- 3) kształtowanie zasad współżycia społecznego,
- 4) uchwalanie sołectkich programów działania, w tym planów dotyczących celów i zakresów wspólnych prac na rzecz miejsca zamieszkania,
- 5) zarządzanie i korzystanie ze składników mienia komunalnego stanowiącego własność gminy, przekazanego na rzecz Sołectwa odrębną uchwałą,
- 6) uchwalanie planów rzeczowo – finansowych sołectwa na dany rok w ramach budżetu gminy,
- 7) ustalanie zadań do realizacji przez Sołtysa i Radę Sołectką w okresie między Zebraniem Wiejskim,
- 8) występowanie z wnioskami do Rady Gminy o rozpatrzenie spraw, których załatwienie wykracza poza możliwości sołectwa,

- 9) opiniowanie celowości zmiany granic Sołectwa,
- 10) upoważnienie Rady Sołeckiej do przedstawiania organom gminy w okresie między zebraniem opinii i wniosków w sprawach z zakresu działania Sołectwa,
- 11) współuczestnictwo w organizowaniu i przeprowadzaniu przez Radę Gminy konsultacji społecznej w sprawach dotyczących gminy i sołectwa,
- 12) współpraca z radnymi z terenu sołectwa, ułatwianie radnym kontaktu z wyborcami oraz kierowanie do nich wniosków dotyczących sołectwa.

§ 17. 1. W celu rozwijania aktywności społecznej i gospodarczej w sołectwie oraz zapewnienia stałej łączności z Radą Gminy i Wójtem mieszkańcy sołectwa wybierają ze swego grona sołtysa, który działa w interesie ogólnospołecznym miejscowej wspólnoty.

2. Pełnienie funkcji Sołtysa ma charakter społeczny.

3. Rada Gminy ustala zasady, na jakich sołtysowi będzie przysługiwać dieta.

§ 18. Do obowiązków sołtysa należy:

- 1) sprawowanie zarządu sprawami sołectwa,
- 2) zwoływanie i przewodniczenie Zebraniom Wiejskim zwoływanym przez Sołtysa,
- 3) zwoływanie posiedzeń i przewodniczenie Radzie Sołeckiej,
- 4) sporządzenie przy współpracy z Radą Sołecką porządku obrad planowanego Zebrania Wiejskiego oraz podanie go w wyznaczonym terminie do wiadomości Wójta i mieszkańcom sołectwa,
- 5) realizacja uchwał i działanie zgodnie ze wskazówkami Zebrania Wiejskiego i Statutem Sołectwa,
- 6) przekazywanie uchwał, wniosków i opinii Zebrania Wiejskiego do Wójta w terminie 14 dni od ich podjęcia,
- 7) informowanie mieszkańców sołectwa o wszystkich ważniejszych sprawach i zdawanie przed nimi sprawozdań,
- 8) pobieranie podatków i opłat na zasadach określonych uchwałą Rady Gminy,
- 9) wpływanie na wykorzystanie aktywności mieszkańców sołectwa służącej poprawie gospodarki i warunków życia w sołectwie oraz dbania o czystość i porządek w sołectwie,
- 10) reprezentowanie mieszkańców Sołectwa wobec Rady Gminy i na zewnątrz,
- 11) uczestniczenie w szkoleniach i naradach Sołtysów zwoływanych przez Wójta Gminy,
- 12) współdziałanie z organizacjami działającymi na terenie sołectwa,
- 13) umieszczanie ogłoszeń urzędowych i innych informacji przekazywanych przez Urząd, na tablicy ogłoszeń (zamykanej) oraz na pozostałych tablicach ogłoszeń i słupie ogłoszeniowym.

§ 19. 1. Sołtys uczestniczy w sesjach Rady Gminy bez prawa głosowania.

2. Sołtys ma prawo zgłaszania wniosków na sesjach, zabierania głosu w dyskusji zgodnie z Regulaminem Rady Gminy.

3. Sołtys korzysta z ochrony prawnej przysługującej funkcjonariuszom publicznym.

§ 20. Sołtysowi wykonującemu swe obowiązki Wójt udostępnia:

- 1) tablicę urzędową z napisem „sołtys”,
- 2) tablicę ogłoszeń zamykaną z napisem „sołectwo”,
- 3) pieczęć o treści: “ Sołtys Sołectwa Spytkowice imię i nazwisko”,
- 4) stronę internetową Gminy – do umieszczenia na pisemny wniosek sołtysa informacji dotyczących działalności Sołectwa.
- 5) adres emaliowy na serwerze gminy.

§ 21. Rada Sołecka wspomaga działalność Sołtysa. Ma charakter opiniodawczy, doradczy i inicjatywny.

§ 22. 1. Rada Sołecka liczy 10 członków, bez Sołtysa wsi.

2. Radzie Sołeckiej przewodniczy Sołtys.

3. Posiedzenia Rady Sołeckiej odbywają się w miarę potrzeb nie rzadziej niż raz na kwartał.

4. Posiedzenia Rady Sołeckiej zwołuje i prowadzi przewodniczący Rady Sołeckiej.

5. Przewodniczący Rady Sołeckiej zobowiązany jest powiadomić członków Rady Sołeckiej, Radnych Gminy i zaproszonych gości o posiedzeniu Rady w terminie, co najmniej 4 dni przed jego planowaną datą.

6. W posiedzeniach Rady Sołeckiej biorą udział Radni Rady Gminy z danego sołectwa i osoby zaproszone.

7. Posiedzenia Rady Sołeckiej są protokołowane.

§ 23. Rada Sołecka w szczególności:

- 1) opracowuje i przedkłada Zebraniu Wiejskiemu projekty programów pracy Rady Sołeckiej,
- 2) występuje wobec Zebrania Wiejskiego z inicjatywami dotyczącymi udziału mieszkańców w rozwiązywaniu problemów sołectwa i realizacji zadań sołectwa,
- 3) współdziała z sołectwem w podejmowaniu decyzji dotyczących realizacji zadań,
- 4) podejmuje inicjatywy dotyczące przeznaczenia środków finansowych na cele rozwoju sołectwa,
- 5) współdziała z radami sołeckimi innych sołectw w celu realizacji wspólnych zadań,
- 6) opracowuje i przedkłada Zebraniu Wiejskiemu projekty uchwał w sprawach będących przedmiotem rozpatrywania przez Zebranie Wiejskie,
- 7) sporządza projekty planów rzeczowo – finansowych sołectwa w ramach budżetu gminy.

Rozdział 3.

Zasady i tryb wyboru organów Sołectwa

§ 24. 1. Wybory organów Sołectwa są powszechne, równe, bezpośrednie i odbywają się w głosowaniu tajnym.

2. W wyborach do każdego z organów, o których mowa w ust.1, głosować można tylko osobiście i tylko jeden raz.

3. Prawo wybierania do organów Sołectwa ma każdy obywatel polski, który najpóźniej w dniu wyborów kończy 18 lat i stale zamieszkuje na obszarze działania Sołectwa.

4. Nie mają prawa wybierania osoby:

- 1) ubezwłasnowolnione prawomocnym orzeczeniem sądu,
- 2) pozbawione praw publicznych lub wyborczych prawomocnym orzeczeniem sądu lub Trybunału Stanu.

§ 25. Sołtysem lub członkiem Rady Sołeckiej może zostać każdy, komu przysługuje prawo wyborcze i zamieszkuje stale w danym sołectwie.

§ 26. 1. Wybory są równe – wyborcy biorą udział w wyborach na równych zasadach. Każdemu wyborcy przysługuje jeden głos.

2. Wybory są bezpośrednie – wyborcy wybierają Sołtysa, Radę Sołecką spośród nieograniczonej liczby kandydatów wcześniej zgłoszonych.

3. Wybory są tajne – komisja wyborcza zapewnia wyborcom możliwość korzystania z osłoniętego miejsca w celu poczynienia skreśleń na kartach do głosowania.

§ 27. 1. Wybory Sołtysa i członków Rady Sołeckiej zarządza się nie później niż w ciągu 6-ciu miesięcy od rozpoczęcia kadencji Rady Gminy.

2. Wybory Sołtysa i członków Rady Sołeckiej zarządza Wójt Gminy na dzień ustawowo wolny od pracy, wspólny dla wszystkich sołectw.

3. Wójt Gminy ustala kalendarz wyborczy oraz ustala siedziby Sołeckich Komisji Wyborczych.

4. Wydatki związane z przygotowaniem, przeprowadzeniem i ustaleniem wyników wyborów jako zadanie własne finansowane jest z budżetu Gminy.

§ 28. 1. Dla sprawnego przeprowadzenia wyborów Wójt Gminy powołuje:

- 1) Gminną Komisję ds. Wyborów spośród uprawnionych wyborców zgłoszonych przez Rady Sołeckie, w składzie 6 osób. Rada Sołecka może zgłosić tylko jednego kandydata,
- 2) Sołeckie Komisje Wyborcze spośród osób zgłoszonych przez kandydatów na sołtysa lub członka Rady Sołeckiej, w składzie 6 osób. Kandydat lub pełnomocnik kandydata może zgłosić do komisji tylko jednego kandydata.

2. W przypadku zgłoszenia do składu Sołeckiej Komisji Wyborczej liczby kandydatów przekraczającej dopuszczalny skład komisji, o składzie komisji decyduje publiczne losowanie przeprowadzone przez Wójta Gminy.

3. Jeżeli liczba kandydatów zgłoszonych w trybie, o którym mowa w ust.1 i 2, jest mniejsza, uzupełnienia jej składu dokonuje Wójt Gminy spośród uprawnionych wyborców.

4. Sposób zgłaszania kandydatów, wzór zgłoszenia określa Wójt Gminy.

5. Osoby wchodzące w skład komisji wyborczych tracą członkostwo w komisji z dniem podpisania zgody na kandydowanie na sołtysa lub członka Rady Sołeckiej. Z tym dniem tracą również członkostwo w komisjach osoby będące w stosunku do osób, które wyraziły zgodę na kandydowanie: zstępnyimi, małżonkami, rodzeństwem, małżonkami zstepnych lub przysposobionych.

§ 29. 1. Pierwsze posiedzenie komisji wyborczych organizuje Wójt Gminy.

2. Komisja na pierwszym posiedzeniu wybiera ze swojego składu przewodniczącego i jego zastępcę.

3. Zmiany i uzupełnienia w składzie komisji następują w trybie przepisów o jej powołaniu.

§ 30. Do zadań Gminnej Komisji ds. Wyborów należy:

- 1) rejestrowanie kandydatów na sołtysów i członków rady sołeckiej,
- 2) zarządzenie druku obwieszczeń wyborczych i podanie ich do publicznej wiadomości,
- 3) zarządzenie druku kart do głosowania i ich dostarczenie sołeckim komisjom wyborczym,
- 4) rozpatrywanie skarg na działalność sołeckich komisji wyborczych,
- 5) ustalenie wyników głosowania i wyników wyborów na sołtysów i członków Rad Sołeckich i podanie ich do publicznej wiadomości,
- 6) przekazanie wyników głosowania i wyników wyborów Wójtowi Gminy,
- 7) przedstawienie Radzie Gminy na najbliższej roboczej sesji (zwołanej po ogłoszeniu zakończenia wyborów) pisemnej informacji o przebiegu wyborów oraz wręczenie Sołtysowi zaświadczenia potwierdzającego wybór oraz zaświadczeń dla członków Rady Sołeckiej.

§ 31. Do zadań sołeckiej komisji wyborczej należy:

- 1) przeprowadzenie głosowania w sołectwie,
- 2) czuwanie w dniu wyborów nad przestrzeganiem prawa wyborczego w miejscu i czasie głosowania,
- 3) ustalenie wyników głosowania w sołectwie i podanie ich do publicznej wiadomości,
- 4) przekazanie wyników głosowania do Gminnej Komisji ds. Wyborów.

§ 32. 1. Kandydatów na Sołtysa i członków Rady Sołeckiej zgłasza się do Gminnej Komisji

ds. Wyborów w formie list kandydatów, najpóźniej w 20 dniu przed dniem wyborów do godziny 15⁰⁰ wraz z wykazem osób popierających listę.

2. Zgłoszenia kandydata na Sołtysa lub członków Rady Sołeckiej może dokonać mieszkaniec danego sołectwa uprawniony do głosowania, dołączając pisemne oświadczenie o wyrażeniu zgody na kandydowanie oraz o posiadaniu prawa wybieralności do Rady Gminy. Zgoda kandydata na kandydowanie w wyborach powinna zawierać dane: imię (imiona), nazwisko, wiek oraz numer ewidencyjny PESEL kandydata; zgodę na kandydowanie kandydat opatruje datą i własnoręcznym podpisem.

3. Kandydat na Sołtysa zgłasza kandydatów na członków Rady Sołeckiej w liczbie co najmniej 5 członków, stanowiącej połowę składu Rady Sołeckiej określonej w § 22 ust. 1.

4. Każda zgłaszana lista kandydatów powinna być poparta podpisami, co najmniej 15 wyborców.

5. Wyborca może udzielić poparcia dowolnej liczbie list kandydatów.

6. Wyborca udzielający poparcia liście składa podpis obok czytelnie wpisanego jego nazwiska i imienia, adresu zamieszkania oraz numeru ewidencyjnego PESEL.

7. Zgłaszając kandydata na Sołtysa i członków Rady Sołeckiej należy podać jego imię (imiona) i nazwisko, wiek i wykształcenie.

8. Lista zgłaszanych kandydatów na Sołtysa i członków Rady Sołeckiej wraz podpisami wyborców podlega weryfikacji w Urzędowym rejestrze wyborców pod względem uprawnienia do głosowania w danym sołectwie.

9. Wójt Gminy określa w drodze zarządzenia wzór wykazu osób popierających listę kandydatów na Sołtysa i członków Rady Sołeckiej oraz wzór zgłoszenia kandydatów na Sołtysa i członków Rady Sołeckiej.

§ 33. Po upływie terminu zgłaszania kandydatów, Gminna Komisja ds. Wyborów sporządza listę kandydatów na Sołtysa i członków Rady Sołeckiej w kolejności alfabetycznej wraz z danymi dot. wieku i miejsca zamieszkania i podaje do publicznej wiadomości poprzez rozplakatowanie obwieszczeń na tablicach ogłoszeń jak i na stronie internetowej gminy najpóźniej w 15 dniu przed dniem wyborów.

§ 34. 1. Kandydaci mogą prowadzić kampanię wyborczą.

2. Nie prowadzi się kampanii wyborczej w dniu wyborów.

§ 35. Na kartach do głosowania na Sołtysa i członków Rady Sołeckiej nazwiska kandydatów umieszcza się w kolejności alfabetycznej.

§ 36. Karty do głosowania opatruje się pieczęcią Gminnej Komisji ds. Wyborów.

§ 37. Głosowanie odbywa się w lokalu sołeckiej komisji wyborczej od godziny 8⁰⁰ do 18⁰⁰.

§ 38. 1. Wybory prowadzi Sołecka Komisja Wyborcza.

2. Przed rozpoczęciem głosowania Sołecka Komisja Wyborcza sprawdza, czy urna jest pusta, po czym zamyka ją i opieczętowuje pieczęcią komisji oraz ustala liczbę otrzymanych kart do głosowania.

3. Od chwili opieczętowania aż do zakończenia głosowania urny otwierać nie wolno.

4. Od chwili rozpoczęcia głosowania do chwili jego zakończenia w lokalu wyborczym powinni być obecni: przewodniczący lub jego zastępca i co najmniej dwóch członków komisji.

5. Od chwili rozpoczęcia prac komisji do chwili ustalenia wyników głosowania w lokalu wyborczym mogą być obecni mężowie zaufania, wyznaczeni przez kandydatów na Sołtysa lub kandydatów na członków Rady Sołeckiej. Mąż zaufania winien przedłożyć pisemne pełnomocnictwo wystawione przez kandydata, którego reprezentuje.

§ 39. 1. Osoby, którym przysługuje prawo wybierania, wpisuje się do spisu wyborców.

2. Spis sporządza się w Urzędzie Gminy na 7 dni przed terminem wyborów.

3. Wyborca nie wpisany do spisu wyborców zostanie przez komisję dopisany do spisu i dopuszczony do udziału w głosowaniu, jeżeli udokumentuje, iż stale zamieszkuje na terenie danego sołectwa.

§ 40. 1. Wyborca wpisany do spisu wyborców lub dopisany do spisu po okazaniu dokumentu potwierdzającego jego tożsamość otrzymuje od komisji kartę do głosowania właściwą dla przeprowadzanych wyborów.

2. Wyborca potwierdza otrzymanie karty własnym podpisem w rubryce spisu na to przeznaczonej.

3. Komisja wydaje karty do głosowania opatrzone jej własną pieczęcią.

4. Kartę do głosowania wyborca wrzuca do urny.

§ 41. 1. Głosowanie na sołtysa odbywa się poprzez postawienie znaku „X” w kratce po prawej stronie obok nazwiska kandydata, na którego oddaje głos.

2. Głosowanie na członków Rady Sołeckiej odbywa się poprzez postawienie znaku „X” w kratkach po prawej stronie obok nazwisk kandydatów, na których oddaje głos, w ilości równej liczebności składowi Rady Sołeckiej.

§ 42. Niezwłocznie po zakończeniu głosowania sołecka komisja wyborcza ustala wyniki głosowania w Sołectwie.

§ 43. 1. Komisja ustala na podstawie spisu wyborców liczbę osób uprawnionych do głosowania oraz liczbę wyborców, którym wydano karty do głosowania.

2. Komisja ustala liczbę niewykorzystanych kart do głosowania, a następnie karty te umieszcza w zapieczętowanych pakietach.

3. Przewodniczący komisji w obecności jej członków otwiera urnę, po czym komisja liczy znajdujące się w niej karty do głosowania, ustalając w ten sposób liczbę oddanych głosów.

4. Kart do głosowania przedartych, całkowicie na dwie lub więcej części, nie bierze się pod uwagę przy obliczeniach.

5. Gdy liczba oddanych kart do głosowania różni się od liczby osób, którym wydano karty do głosowania, komisja podaje w protokole przypuszczalną przyczynę tej niezgodności.

§ 44. 1. Karty nieważne to karty:

- 1) inne niż urzędowo ustalone,
- 2) nieopatrzone pieczęcią sołeckiej komisji wyborczej.

2. Sołecka Komisja Wyborcza ustala, na podstawie ważnych kart do głosowania, liczbę głosów nieważnych oraz liczbę głosów ważnie oddanych na poszczególnych kandydatów.

3. Za nieważne uważa się głosy:

- 1) jeżeli na karcie do głosowania na sołtysa wyborca umieścił znak „X” przy więcej niż jednym nazwisku kandydata lub wyborca nie umieścił znaku „X” przy nazwisku żadnego kandydata,
- 2) jeżeli na karcie do głosowania na członków Rady Sołeckiej wyborca umieścił znak „X” przy większej liczbie nazwisk niż liczba członków Rady Sołeckiej określona w Statucie Sołectwa lub wyborca nie umieścił znaku „X” przy nazwisku żadnego kandydata.

4. Komisja sporządza w dwóch egzemplarzach protokół głosowania.

§ 45. 1. W protokole głosowania w sołectwie wymienia się liczby:

- 1) osób uprawnionych do głosowania,
- 2) wyborców, którym wydano karty do głosowania,
- 3) oddanych kart do głosowania,
- 4) kart nieważnych,
- 5) kart ważnych,
- 6) głosów nieważnych,
- 7) głosów ważnie oddanych,
- 8) głosów ważnie oddanych na poszczególnych kandydatów.

2. W protokole wymienia się ponadto liczbę otrzymanych i niewykorzystanych kart do głosowania, podaje się czas rozpoczęcia i zakończenia głosowania oraz omawia inne istotne okoliczności związane z przebiegiem głosowania i ustaleniem wyników głosowania.

3. Protokół podpisują i każdą ze stron parafują wszystkie osoby wchodzące w skład Sołeckiej Komisji Wyborczej obecne przy jego sporządzeniu. Protokół opatruje się pieczęcią komisji.

4. Niezwłocznie po sporządzeniu protokołu Sołecka Komisja Wyborcza przekazuje jeden egzemplarz protokołu, a także oddane karty i niewykorzystane karty do głosowania do Gminnej Komisji ds. Wyborów oraz podaje do publicznej wiadomości wyniki wyborów poprzez wywieszenie drugiego egzemplarza protokołu w siedzibie lokalu wyborczego.

5. Wzór protokołu głosowania w sołectwie określa Wójt Gminy.

§ 46. 1. Wybrany na Sołtysa zostaje kandydat, który uzyskał największą liczbę ważnie oddanych głosów. Przy równości głosów otrzymanych przez kandydatów o wyborze kandydata decyduje Gminna Komisja ds. Wyborów w drodze losowania.

2. Członkami Rady Sołeckiej zostają wybrani kandydaci, którzy otrzymali kolejno największą liczbę ważnie oddanych głosów. W przypadku, gdy następnii kandydaci umieszczeni na liście do głosowania otrzymali równą liczbę głosów o wyborze ostatniego kandydata decyduje Gminna Komisja ds. Wyborów w drodze losowania spośród kandydatów o równej liczbie głosów.

§ 47. 1. Jeżeli w sołectwie w wyborach na sołtysa został zarejestrowany tylko jeden kandydat, głosowania nie przeprowadza się, a za wybranego na Sołtysa uznaje się zarejestrowanego kandydata.

2. Jeżeli w sołectwie w wyborach na członków Rady Sołeckiej zarejestrowana liczba kandydatów jest równa liczbie członków Rady Sołeckiej określonej w Statucie lub od niej mniejsza, głosowania nie przeprowadza się, a za wybranych na członków Rady Sołeckiej uznaje się zarejestrowanych kandydatów, a odpowiednio pozostałe mandaty pozostają nieobsadzone.

3. W przypadku, o którym mowa w ust.1 i 2 Gminna Komisja ds. Wyborów niezwłocznie zawiadamia mieszkańców sołectwa, o przyczynach obsadzenia mandatów bez głosowania, w formie obwieszczenia, którego druk zapewnia Wójt Gminy.

4. Gminna Komisja ds. Wyborów sporządza odpowiedni protokół z obsadzenia mandatu Sołtysa i członków Rady Sołeckiej bez głosowania.

§ 48. 1. W ciągu 14 dni od dnia wyborów wyborca może wnieść protest przeciwko ważności wyborów, jeżeli dopuszczono się naruszenia przepisów niniejszych zasad.

2. Protest wnosi się na piśmie do Wójta Gminy za pośrednictwem Gminnej Komisji ds. Wyborów.

3. Gminna Komisja ds. Wyborów bada zarzuty podniesione w proteście, a także sprawdza prawidłowość ustalenia wyników wyborów.

4. Z przeprowadzonych czynności Gminna Komisja ds. Wyborów sporządza szczegółowy protokół, który przedkłada Radzie Gminy na najbliższej sesji.

5. W razie stwierdzenia rażących uchybień, które mogłyby mieć wpływ na wyniki wyborów Rada Gminy unieważnia i zarządza ponowne wybory w ciągu 14 dni od daty unieważnienia.

6. Ostateczne zakończenie wyborów i dzień rozpoczęcia kadencji organów Sołectwa stwierdza Wójt stosownym zarządzeniem.

§ 49. 1. Wygaśnięcie mandatu Sołtysa lub członka Rady Sołeckiej następuje na skutek:

- 1) złożenia pisemnej rezygnacji z pełnionej funkcji,
- 2) pozbawienia praw publicznych i wyborczych oraz ubezwłasnowolnienia na podstawie prawomocnego wyroku sądu,
- 3) śmierci.

2. Wygaśnięcie mandatu w skutek śmierci następuje z mocy prawa.

3. W przypadkach określonych w ust.1 pkt. 1) i 2) wygaśnięcie mandatu stwierdza Zebranie Wiejskie.

§ 50. Sołtys i członkowie Rady Sołeckiej mogą zostać odwołani przez Zebranie Wiejskie przed upływem kadencji z powodu:

- 1) nie pełnienia obowiązków sołtysa lub członka Rady Sołeckiej dłużej niż przez okres kolejnych 6 miesięcy,

2) utraty zaufania mieszkańców Sołectwa.

§ 51. 1. Zarządzenie o zwołaniu Zebrania Wiejskiego w celu ewentualnego odwołania Sołtysa, Rady Sołeckiej lub poszczególnych jej członków wydaje Wójt Gminy, ustalając miejsce, dzień i godzinę zebrania. W zarządzeniu podaje się wnioskodawców odwołania.

2. Wniosek o zwołanie Zebrania Wiejskiego, o którym mowa w ust.1 kierowany jest do Wójta Gminy.

3. Wniosek musi zawierać uzasadnienie i być podpisany, przez co najmniej 15% uprawnionych do głosowania mieszkańców sołectwa. Wnioskowi bez uzasadnienia i wymaganej liczby poparcia Wójt nie nadaje biegu.

4. Odwołanie następuje w głosowaniu tajnym na Zebraniu Wiejskim.

§ 52. 1. Głosowanie przeprowadza Komisja Skrutacyjna w składzie, co najmniej trzech osób, wybrana spośród uprawnionych uczestników Zebrania.

2. Członkiem Komisji Skrutacyjnej nie może być osoba, której wniosek dotyczy.

3. Do zadań komisji należy:

- 1) przygotowanie kart do głosowania,
- 2) określenie trybu przeprowadzenia głosowania,
- 3) ustalenie wyników głosowania i podanie do publicznej wiadomości,
- 4) sporządzenie protokołu z wykonanych czynności.

§ 53. Uchwała Zebrania Wiejskiego o odwołaniu Sołtysa lub członka Rady Sołeckiej z powodów określonych w § 50 zapada bezwzględną większością głosów, przy obecności minimum 15% uprawnionych do głosowania mieszkańców sołectwa.

§ 54. 1. W przypadku wygaśnięcia mandatu Sołtysa lub odwołania Sołtysa w trybie § 50, Sołtysem zostaje kandydat, który w wyborach uzyskał kolejno największą liczbę głosów, a nie utracił prawa wybieralności.

2. W przypadku obsadzenia stanowiska Sołtysa zgodnie z § 47, Wójt Gminy zarządza wybory uzupełniające.

3. Wyborów uzupełniających nie przeprowadza się, jeżeli ich data przypadałaby w okresie 1 roku przed zakończeniem kadencji.

§ 55. 1. W przypadku wygaśnięcia mandatu członka Rady Sołeckiej lub odwołania go w trybie

§ 50 w skład Rady Sołeckiej wchodzi kandydat, który w wyborach do Rady Sołeckiej kolejno otrzymał największą liczbę głosów i nie utracił prawa wybieralności.

2. W przypadku braku kandydata, o którym mowa w ust.1 lub nie wyrażenia przez niego zgody na wejście w skład Rady Sołeckiej, Wójt zarządza wybory uzupełniające.

3. Wyborów uzupełniających nie przeprowadza się, jeżeli ich data przypadałaby w okresie 1 roku przed zakończeniem kadencji.

§ 56. Kadencja sołtysa i członków Rady Sołeckiej wybranych w wyborach uzupełniających upływa z dniem upływu kadencji Sołtysa i Rady Sołeckiej wybranych w wyborach zarządzonych na podstawie § 27.

§ 57. W każdym przypadku wymagającym rozstrzygnięcia co do zasad i trybu wyborów organów Sołectwa, należy przywoływać przepisy dot. wyborów do rad gmin.

Rozdział 4.

Gospodarka finansowa sołectwa, zakres działania

§ 58. 1. Sołectwo nie prowadzi samodzielnej gospodarki finansowej.

2. W ramach budżetu Gminy Spytkowice wydziela się pulę środków na potrzeby Sołectwa.

3. Wydzielone środki Sołectwa mogą być przeznaczane na:

- 1) utrzymanie, konserwację, bieżące remonty mienia komunalnego,
- 2) dofinansowanie inicjatyw społecznych w Sołectwie,

3) inne cele określone uchwałą Zebrania Wiejskiego.

4. Wydzieloną pulą środków dysponuje Sołectwo w oparciu o plan rzeczowo – finansowy.

§ 59. 1. Propozycje rozdysponowania wydzielonej puli środków sołectwa na dany rok budżetowy, Sołtys przedstawia Wójtowi w terminie do dnia 30 września roku poprzedzającego rok budżetowy.

2. W odbiorze prac wykonywanych z wydzielonej puli środków sołectwa bierze udział sołtys, który może opisywać i podpisywać rachunki, faktury dokumentujące wykonane prace.

Rozdział 5.

Nadzór i kontrola nad działalnością Sołectwa

§ 60. 1. Nadzór nad działalnością Sołtysa i Rady Sołeckiej sprawowany jest na podstawie kryterium zgodności z prawem, celowości, gospodarności i rzetelności.

2. Nadzór nad działalnością Sołtysa sprawuje Rada Gminy i Wójt Gminy.

§ 61. 1. Wójt Gminy, jeżeli uzna, że uchwały organów sołectwa wykraczają poza zakres przekazanych im kompetencji, są sprzeczne z prawem, wstrzymuje ich realizację, zawiadamiając jednocześnie Radę Gminy.

2. Uchwała Zebrania Wiejskiego sprzeczna z prawem jest nieważna. O nieważności uchwały w całości lub w części orzeka Rada Gminy w terminie nie dłuższym niż 30 dni od daty doręczenia uchwały.

§ 62. Rada Gminy dokonuje bieżącej oceny pracy organów sołectwa oraz organizuje wymianę doświadczeń w zakresie objętym przedmiotem ich działalności.

Rozdział 6.

Przepisy końcowe

§ 63. 1. Statut Sołectwa uchwała Rada Gminy w Spytkowicach w głosowaniu jawnym zwykłą większością głosów.

2. Zmiany Statutu dokonuje Rada Gminy z własnej inicjatywy lub na wniosek Zebrania Wiejskiego w trybie przewidzianym dla jego uchwalenia.

§ 64. W przypadkach spornych postanowienia Statutu interpretuje wiążąco Rada Gminy.

§ 65. 1. Statut podlega ogłoszeniu w trybie przewidzianym dla przepisów gminnych.

2. Treść Statutu udostępnia się mieszkańcom do wglądu u Sołtysa lub w Urzędzie Gminy Spytkowice.

3. Statut wchodzi w życie po upływie 14 dni od ogłoszenia w Dzienniku Urzędowym Województwa Małopolskiego.

Przewodniczący Rady

mgr inż. Jerzy Piórowski

Załącznik Nr 1 do Statutów Sołectw Gminy Spytkowie:
 Bachowice, Lipowa, Miejsce, Półwieś, Ryczów, Spytkowie
 do zał. nr 1,2,3,4,5,6 do URG Nr VIII/71/15

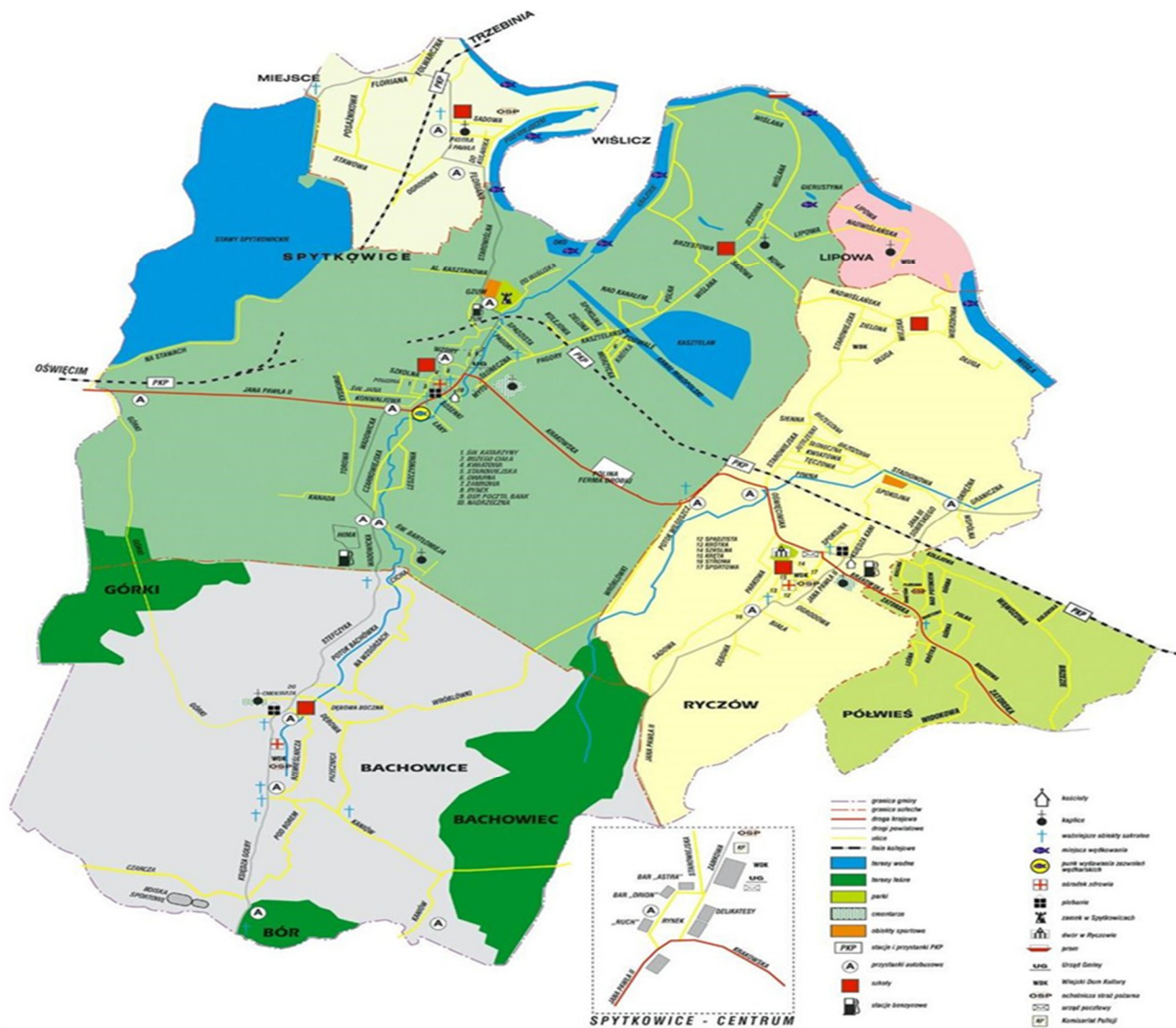

Przewodniczący Rady

mgr inż. Jerzy Piórowski