



DZIENNIK URZĘDOWY

WOJEWÓDZTWA MAŁOPOLSKIEGO

Kraków, dnia 3 listopada 2016 r.

Poz. 6147

UCHWAŁA NR XIX/205/2016 RADY GMINY WIELKA WIEŚ

z dnia 20 października 2016 roku

w sprawie wyznaczenia obszaru zdegradowanego i obszaru rewitalizacji Gminy Wielka Wieś

Na podstawie art. 18 ust. 2 pkt 15 ustawy z dnia 8 marca 1990 r. o samorządzie gminnym (t.j.: Dz. U. z 2016 r., poz. 446 z późn. zm.) w związku z art. 8 ust. 1 oraz art. 11 ust. 5 pkt 1 ustawy z dnia 9 października 2015 r. o rewitalizacji (Dz. U. z 2015 r. poz. 1777), Rada Gminy Wielka Wieś uchwala, co następuje:

§ 1. 1. Wyznacza się obszar zdegradowany i obszar rewitalizacji Gminy Wielka Wieś, składający się z następujących podobszarów:

- 1) Biały Kościół,
- 2) Czajowice,
- 3) Giebułtów,
- 4) Modlnica,
- 5) Modlniczka,
- 6) Tomaszowice,
- 7) Wielka Wieś,
- 8) Wierzchowie.

2. Granice podobszarów obszaru zdegradowanego i obszaru rewitalizacji określono w załącznikach 1-16 do niniejszej uchwały.

3. Potwierdzenie spełnienia przez obszar zdegradowany i obszar rewitalizacji przesłanek ich wyznaczenia wskazanych w art. 9 i 10 ustawy z dnia 9 października 2015 r. o rewitalizacji określa „Diagnoza służąca wyznaczeniu obszaru zdegradowanego i obszaru rewitalizacji Gminy Wielka Wieś”, stanowiąca załącznik Nr 17 do niniejszej uchwały.

§ 2. Ustanawia się na rzecz Gminy Wielka Wieś prawo pierwokupu wszystkich nieruchomości położonych na obszarze rewitalizacji.

§ 3. Wykonanie uchwały powierza się Wójtowi Gminy Wielka Wieś.

§ 4. Uchwała wchodzi w życie po upływie 14 dni od dnia ogłoszenia w Dzienniku Urzędowym Województwa Małopolskiego.

Przewodniczący Rady Gminy Wielka Wieś
Zbigniew Mazela

Załącznik nr 1 do Uchwały Rady Gminy Wielka Wieś
nr XIX/205/2016 z dnia 20.10.2016

Podobszar zdegradowany 1. Biały Kościół – mapka orientacyjna

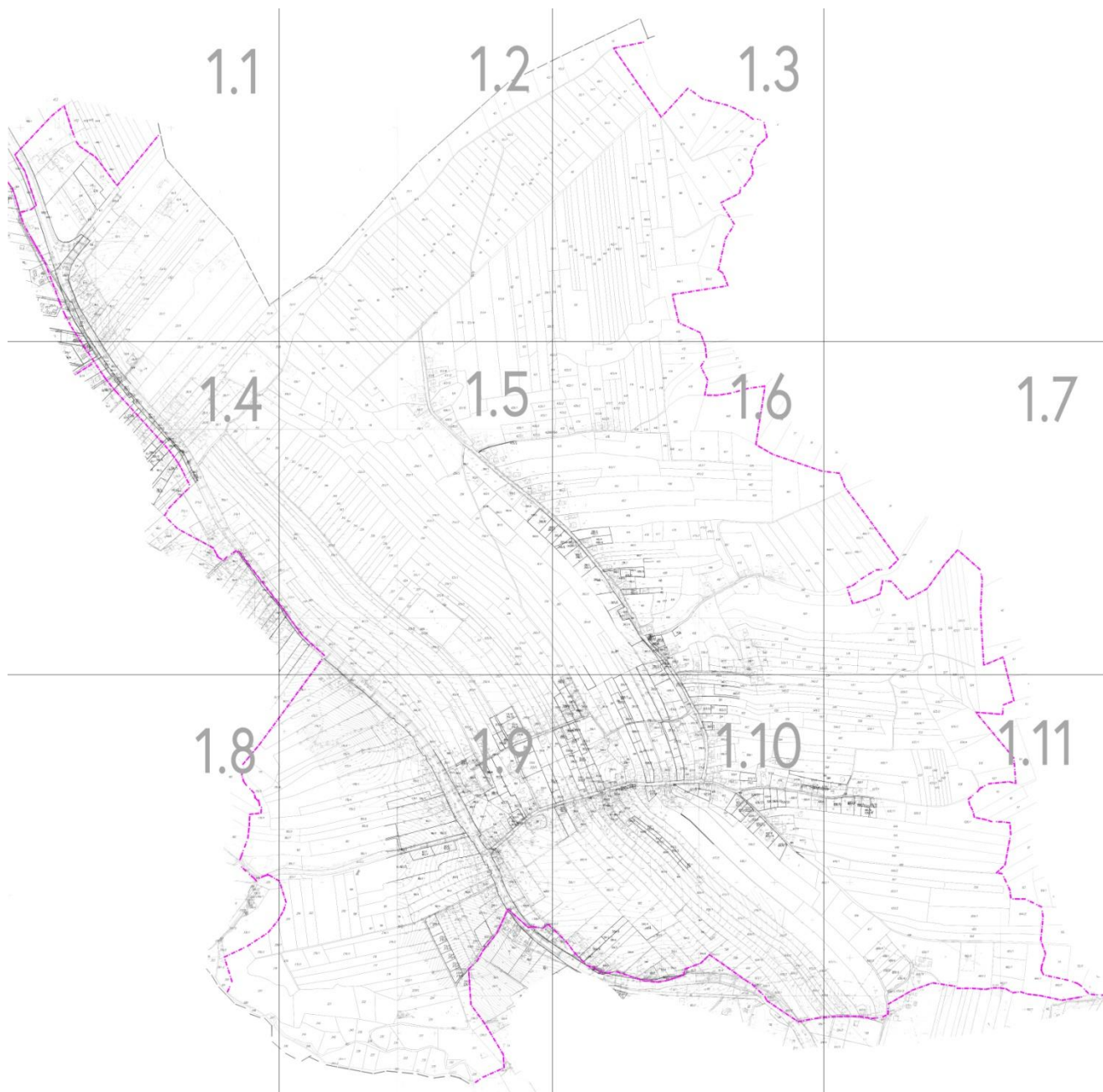

Podobszar zdegradowany 1. Biały Kościół – arkusz 1.1 [skala 1:5000]



Podobszar zdegradowany 1. Biały Kościół – arkusz 1.2 [skala 1:5000]

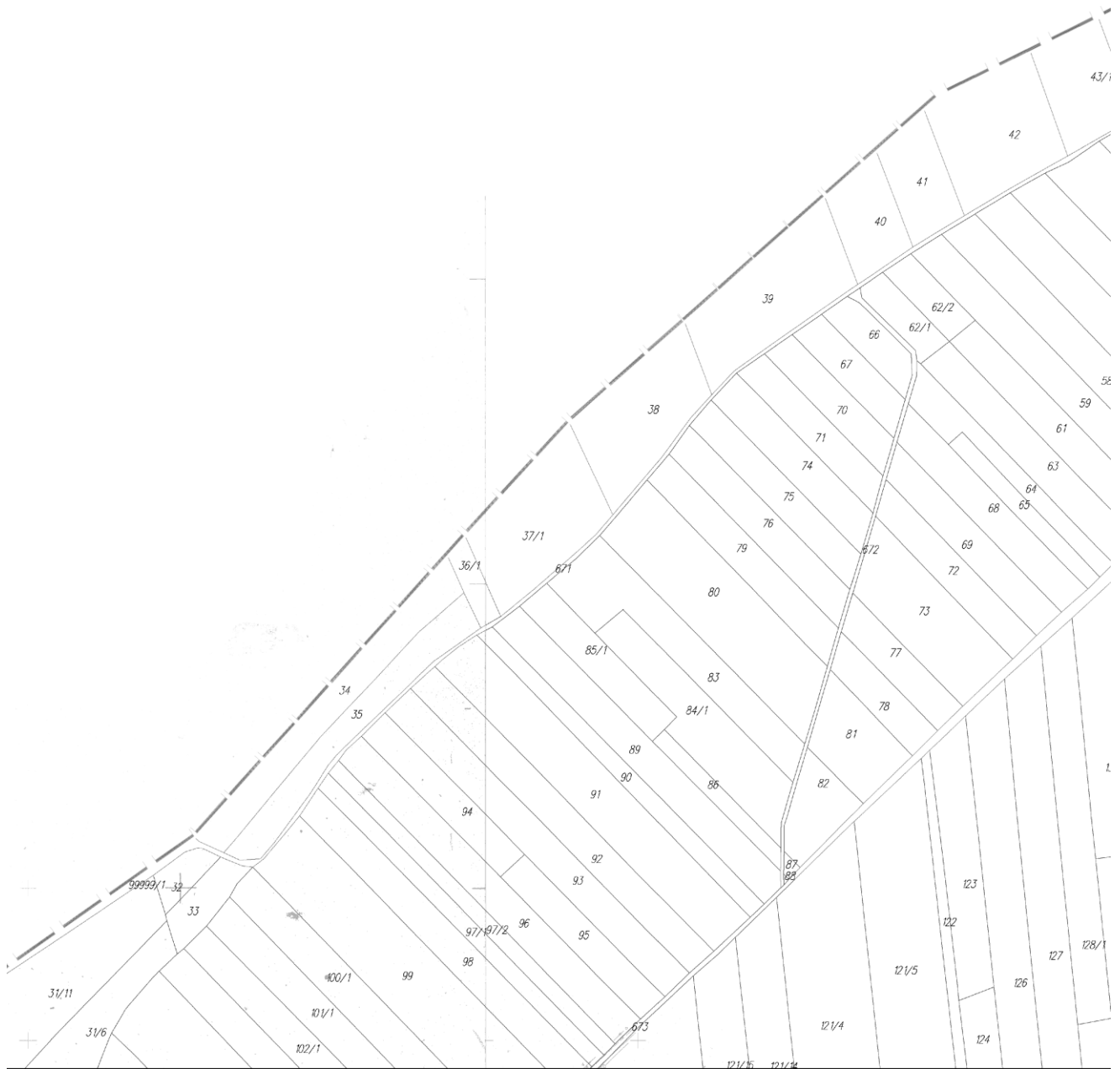

Podobszar zdegradowany 1. Biały Kościół – arkusz 1.3 [skala 1:5000]

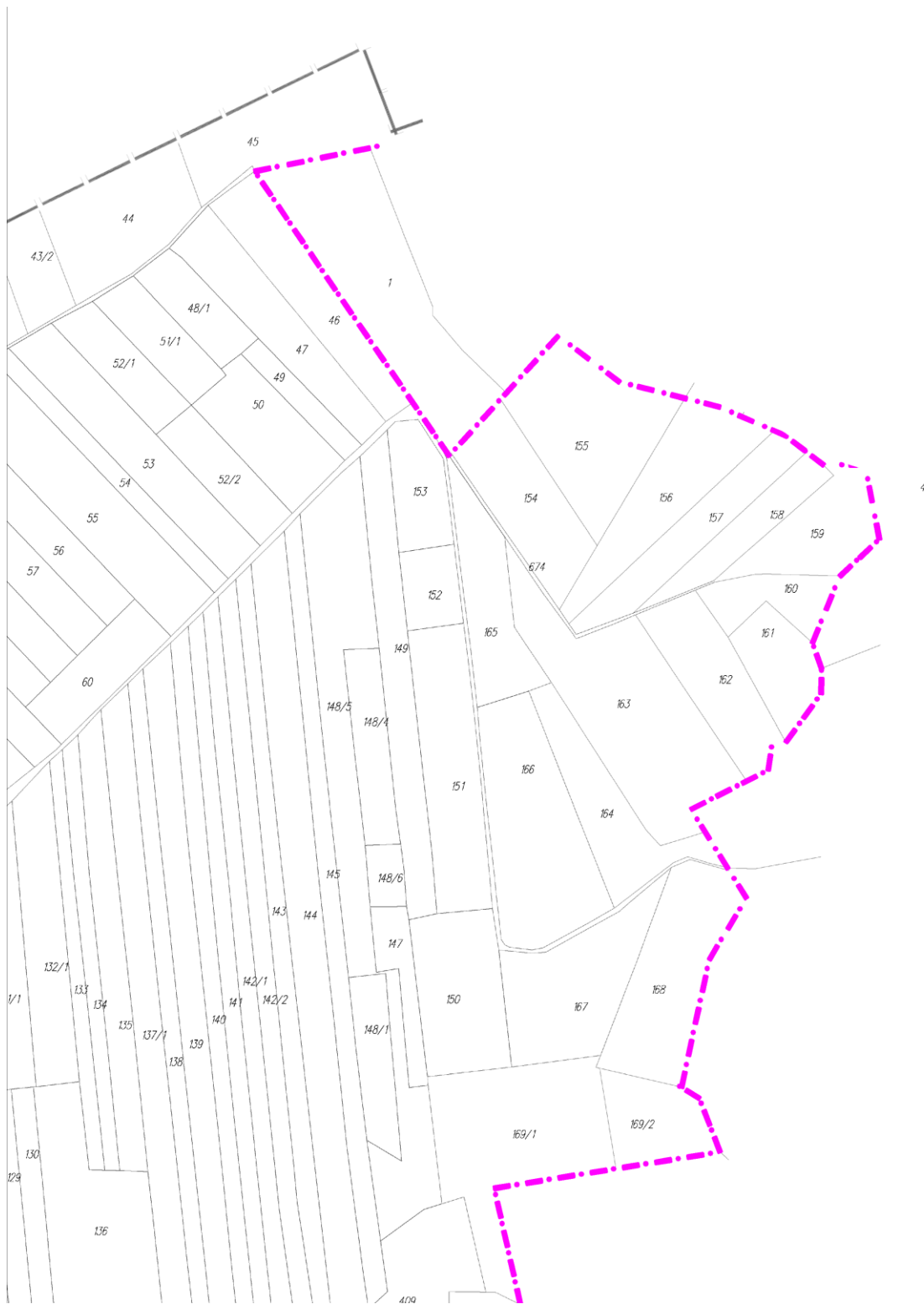

Podobszar zdegradowany 1. Biały Kościół – arkusz 1.4 [skala 1:5000]

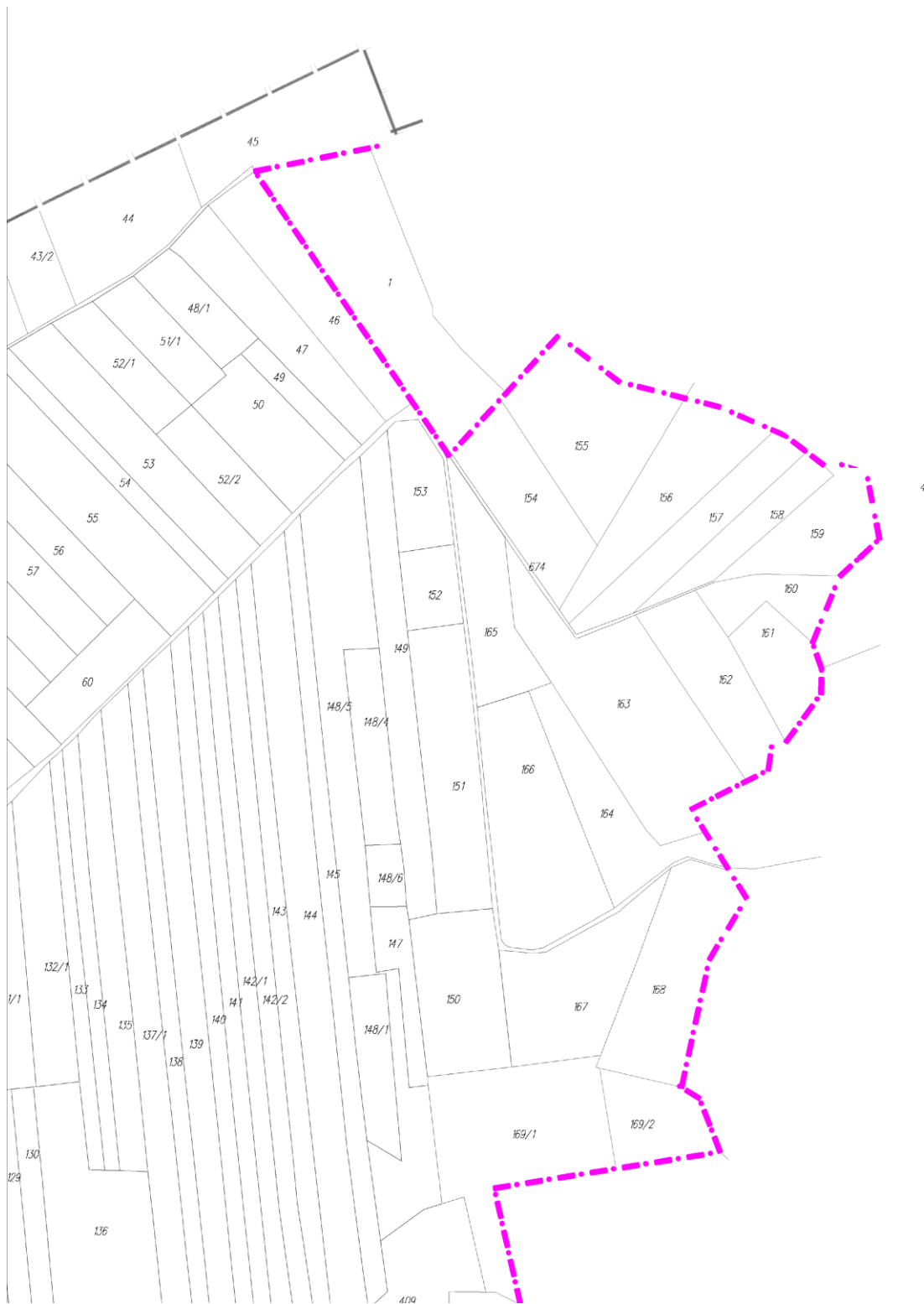

Podobszar zdegradowany 1. Biały Kościół – arkusz 1.5 [skala 1:5000]

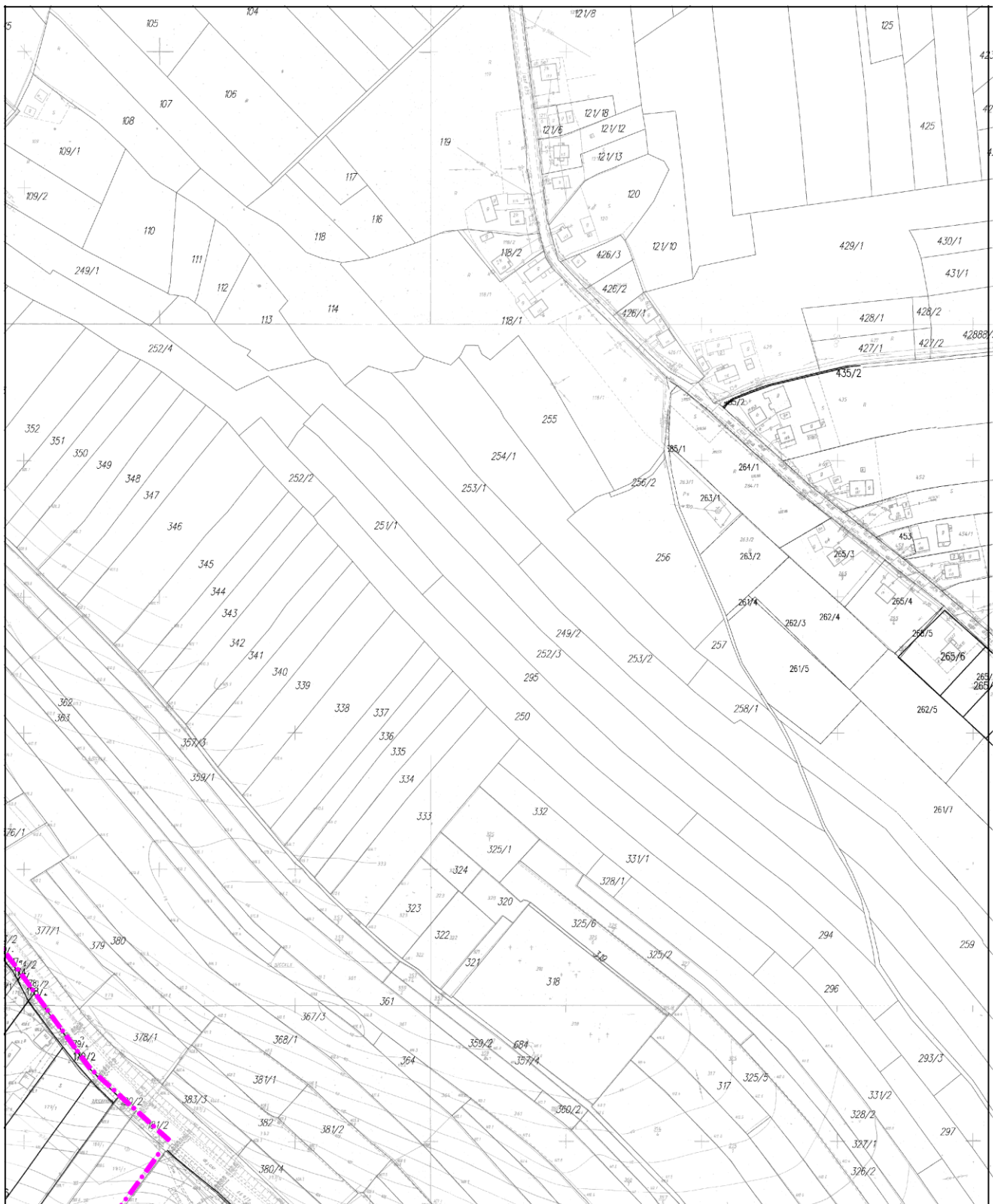

Podobszar zdegradowany 1. Biały Kościół – arkusz 1.6 [skala 1:5000]

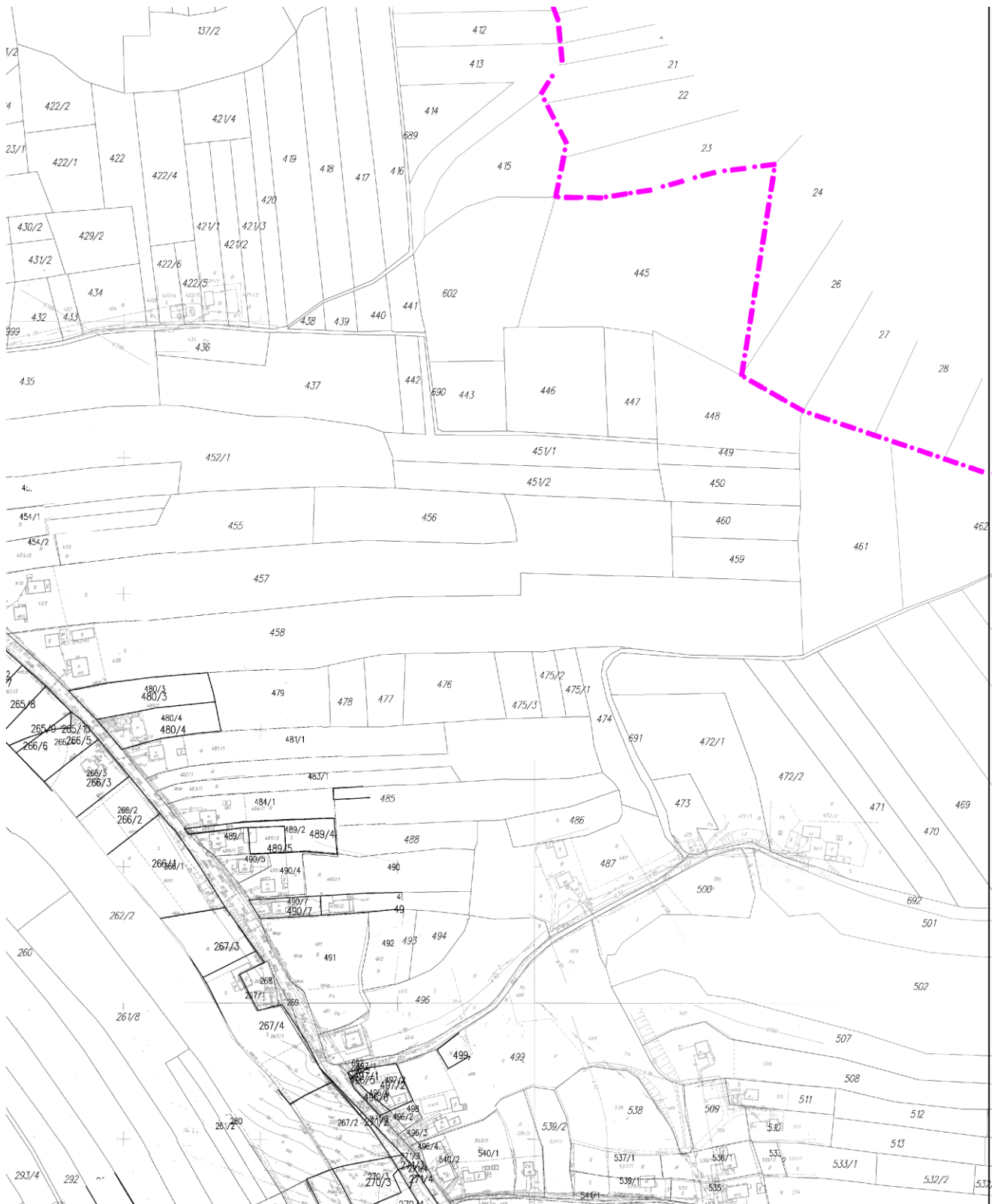

Podobszar zdegradowany 1. Biały Kościół – arkusz 1.7 [skala 1:5000]



Podobszar zdegradowany 1. Biały Kościół – arkusz 1.8 [skala 1:5000]



Podobszar zdegradowany 1. Biały Kościół – arkusz 1.9 [skala 1:5000]



Podobszar zdegradowany 1. Biały Kościół – arkusz 1.10 [skala 1:5000]



Podobszar zdegradowany 1. Biały Kościół – arkusz 1.11 [skala 1:5000]



Załącznik nr 2 do Uchwały Rady Gminy Wielka Wieś
nr XIX/205/2016 z dnia 20.10.2016

Podobszar zdegradowany 2. Czajowice – mapka orientacyjna

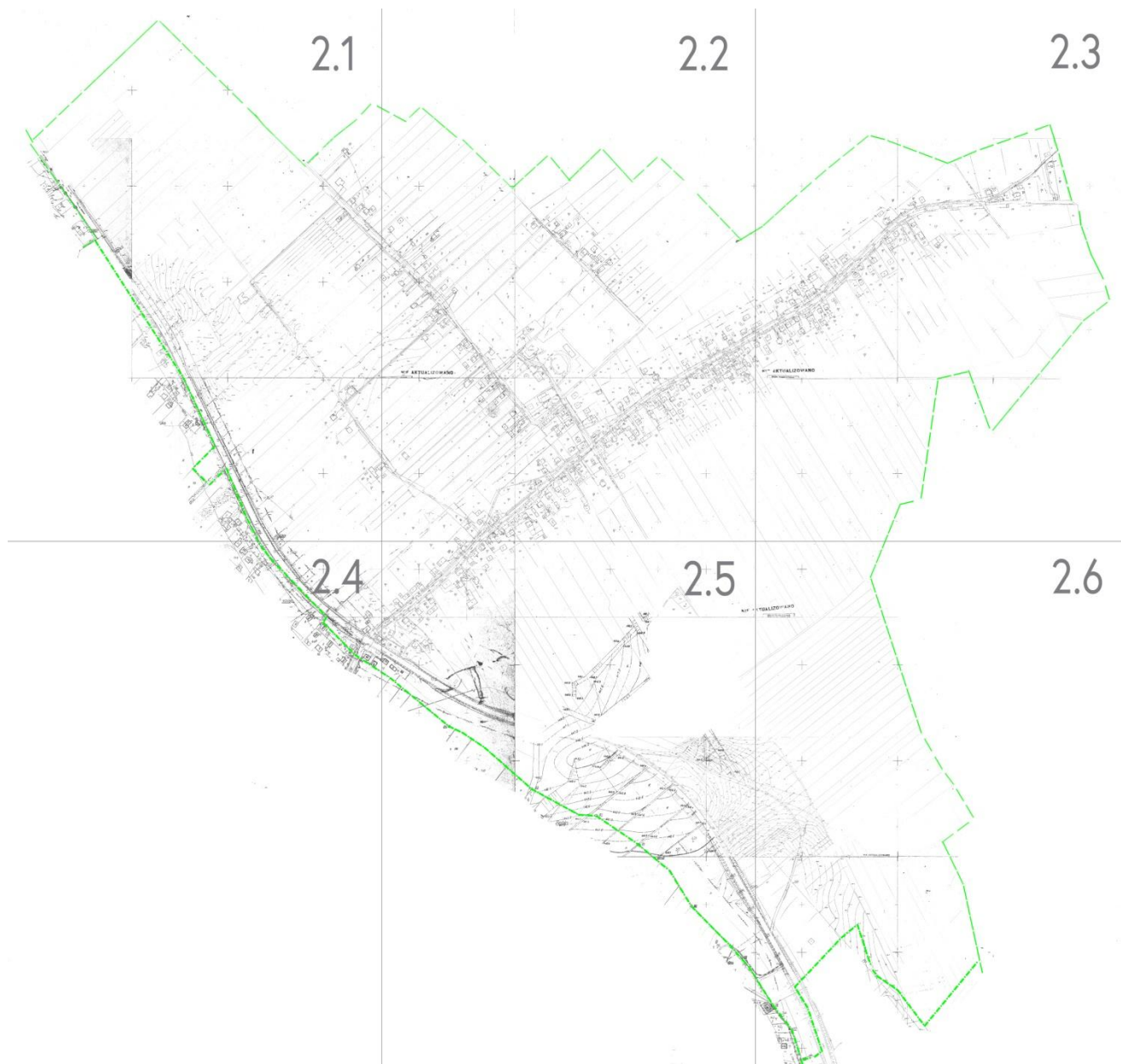

Podobszar zdegradowany 2. Czajowice – arkusz 2.1. [skala 1:5000]

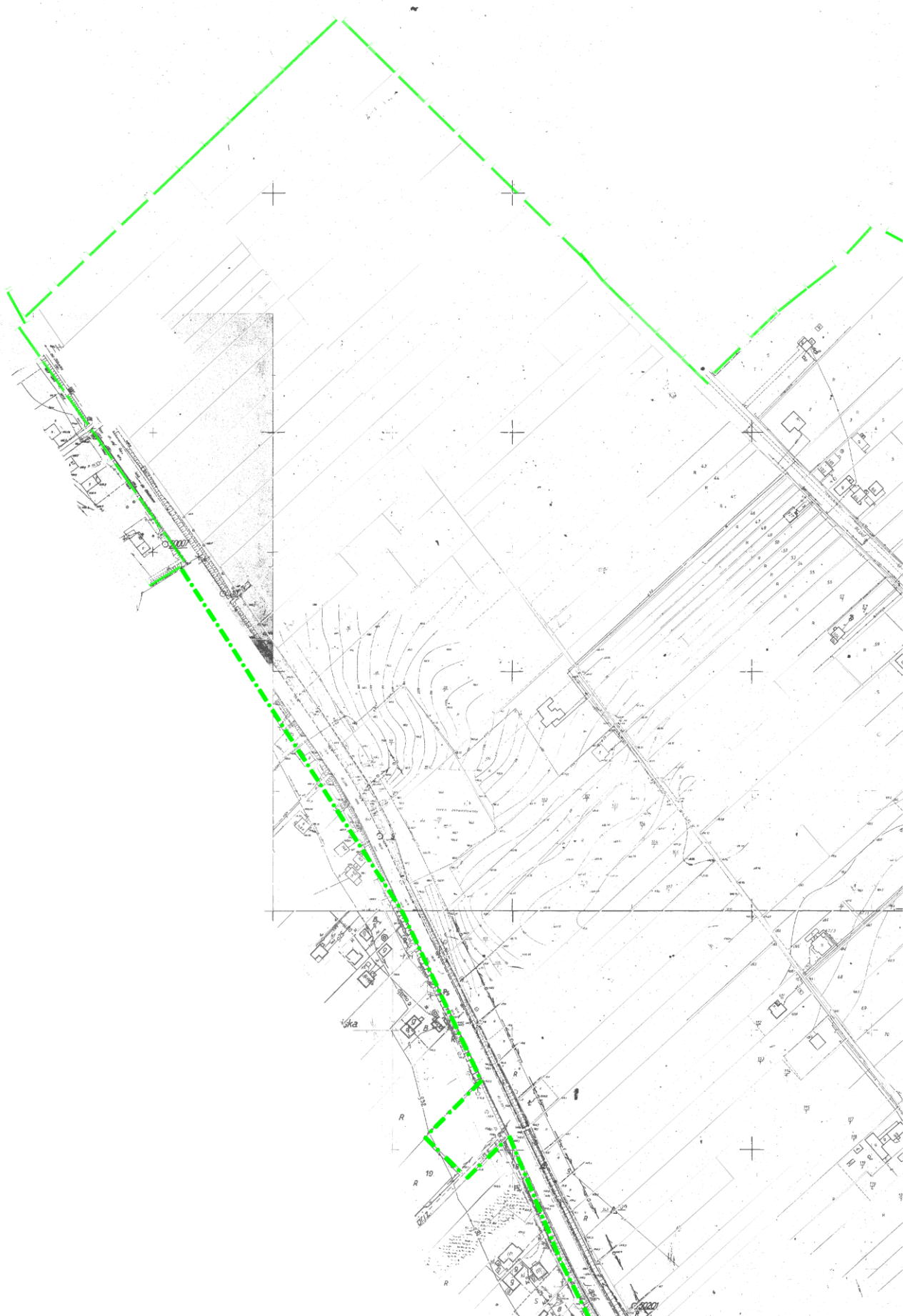

Podobszar zdegradowany 2. Czajowice – arkusz 2.2 [skala 1:5000]

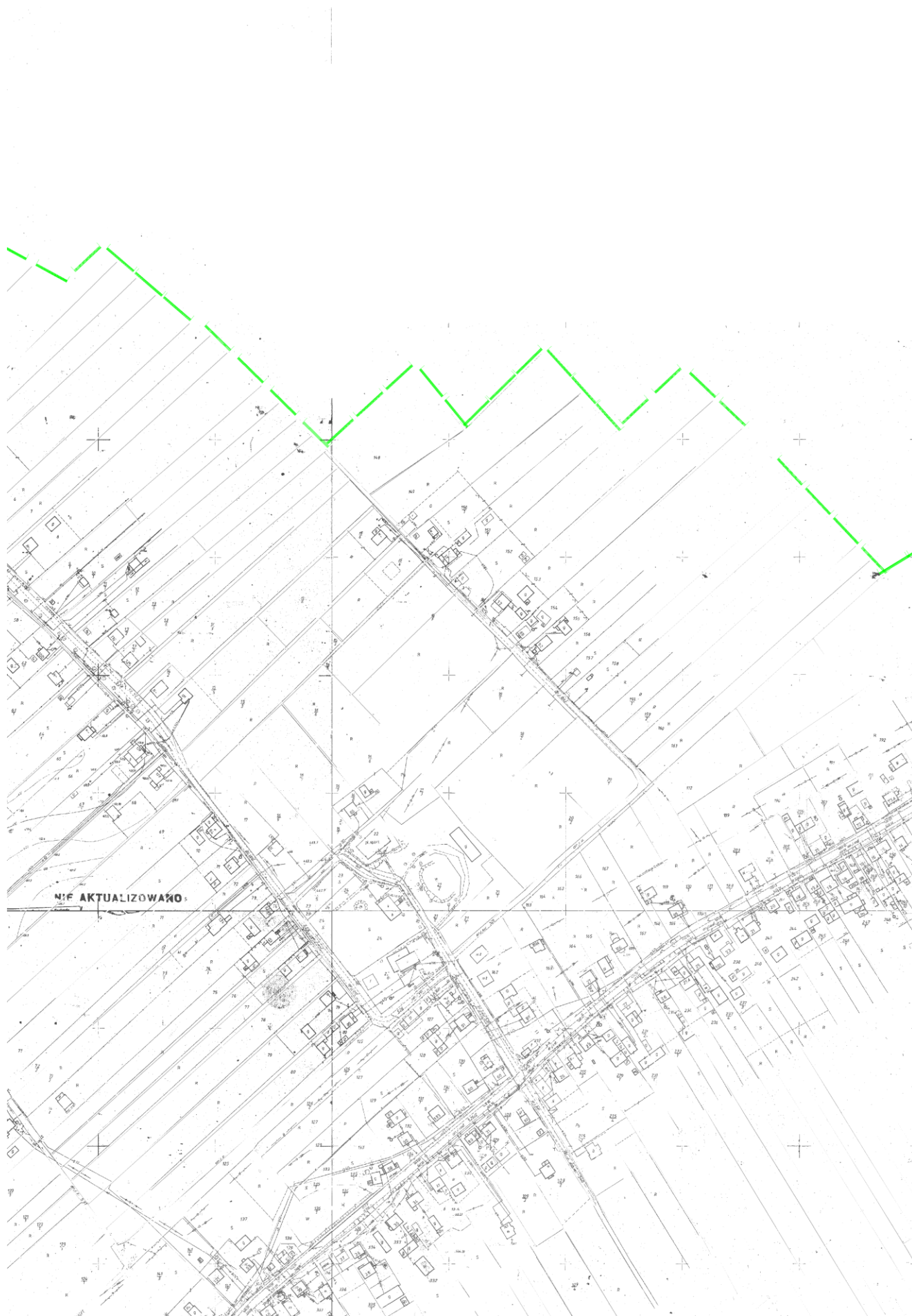

Podobszar zdegradowany 2. Czajowice – arkusz 2.3[skala 1:5000]

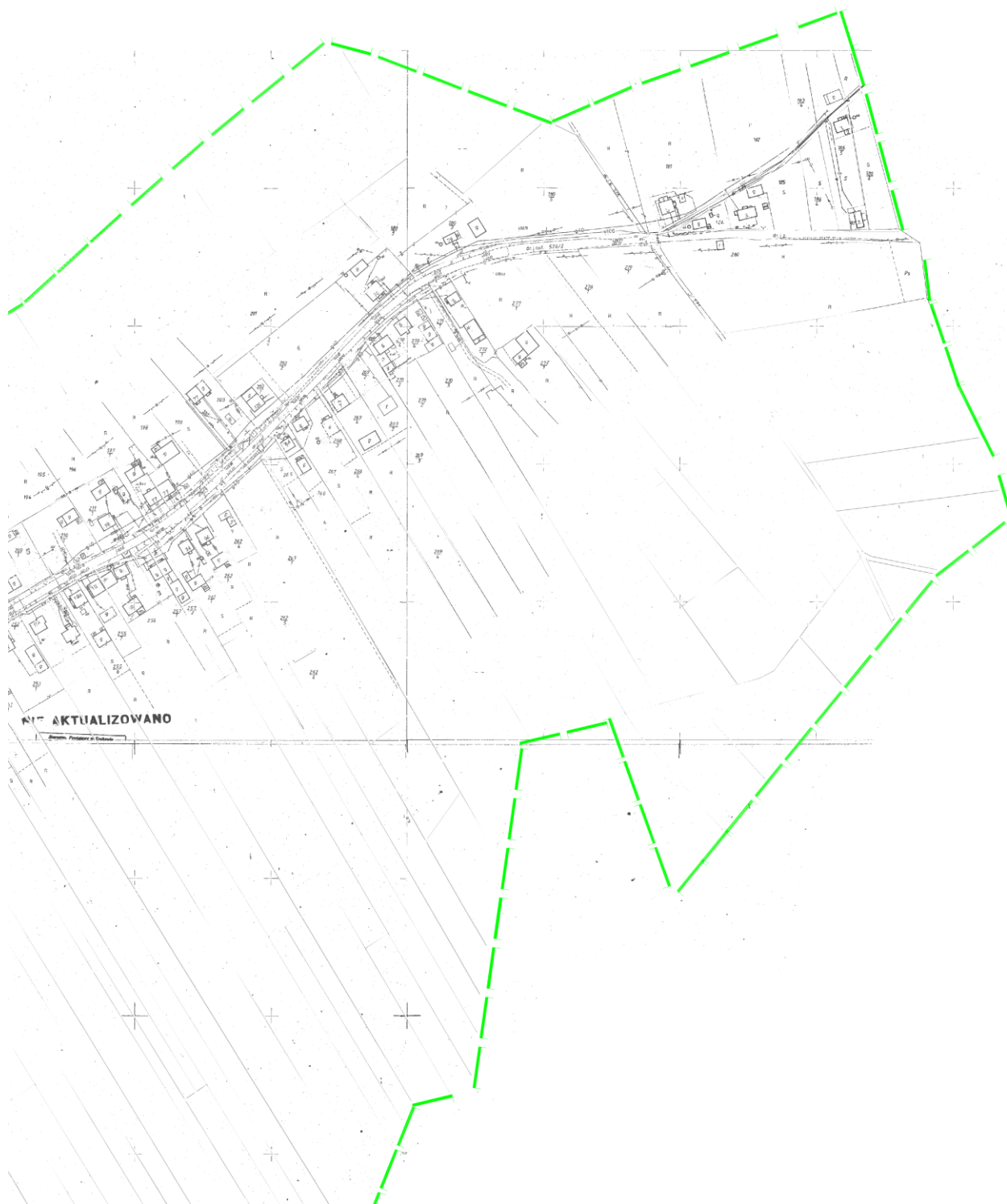

Podobszar zdegradowany 2. Czajowice – arkusz 2.4 [skala 1:5000]

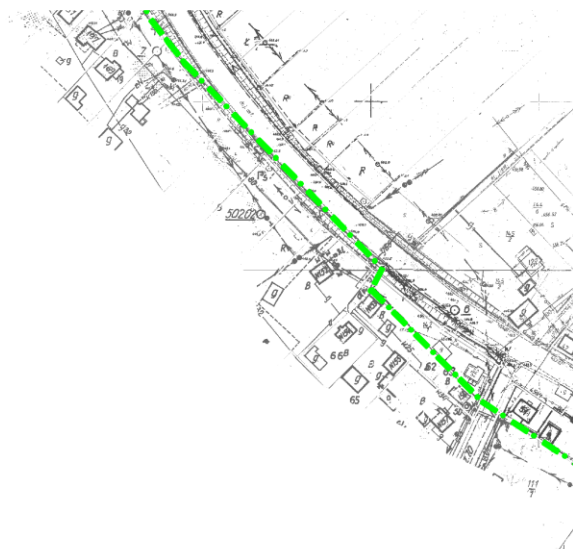

Podobszar zdegradowany 2. Czajowice – arkusz 2.5 [skala 1:5000]

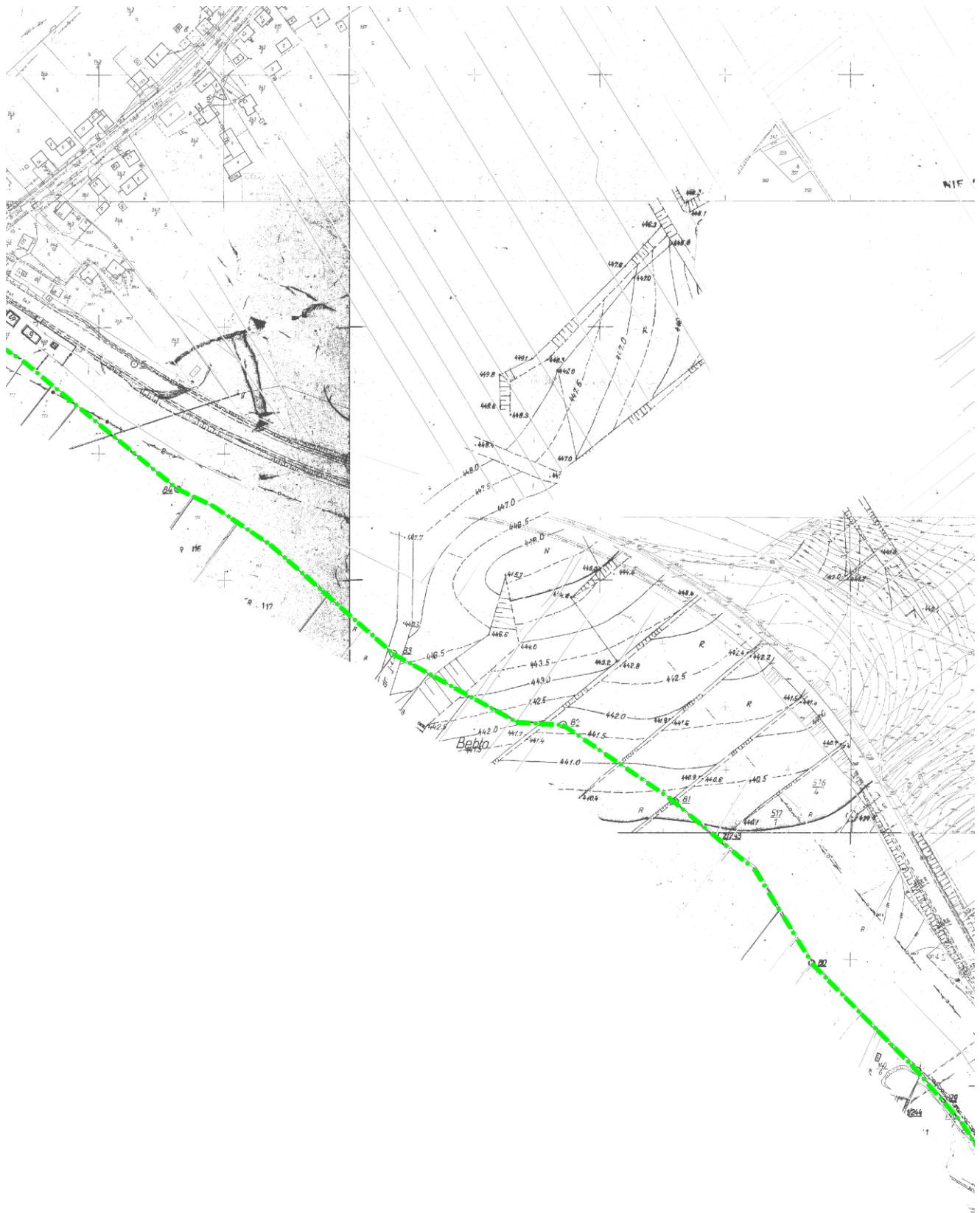

Podobszar zdegradowany 2. Czajowice – arkusz 2.6 [skala 1:5000]

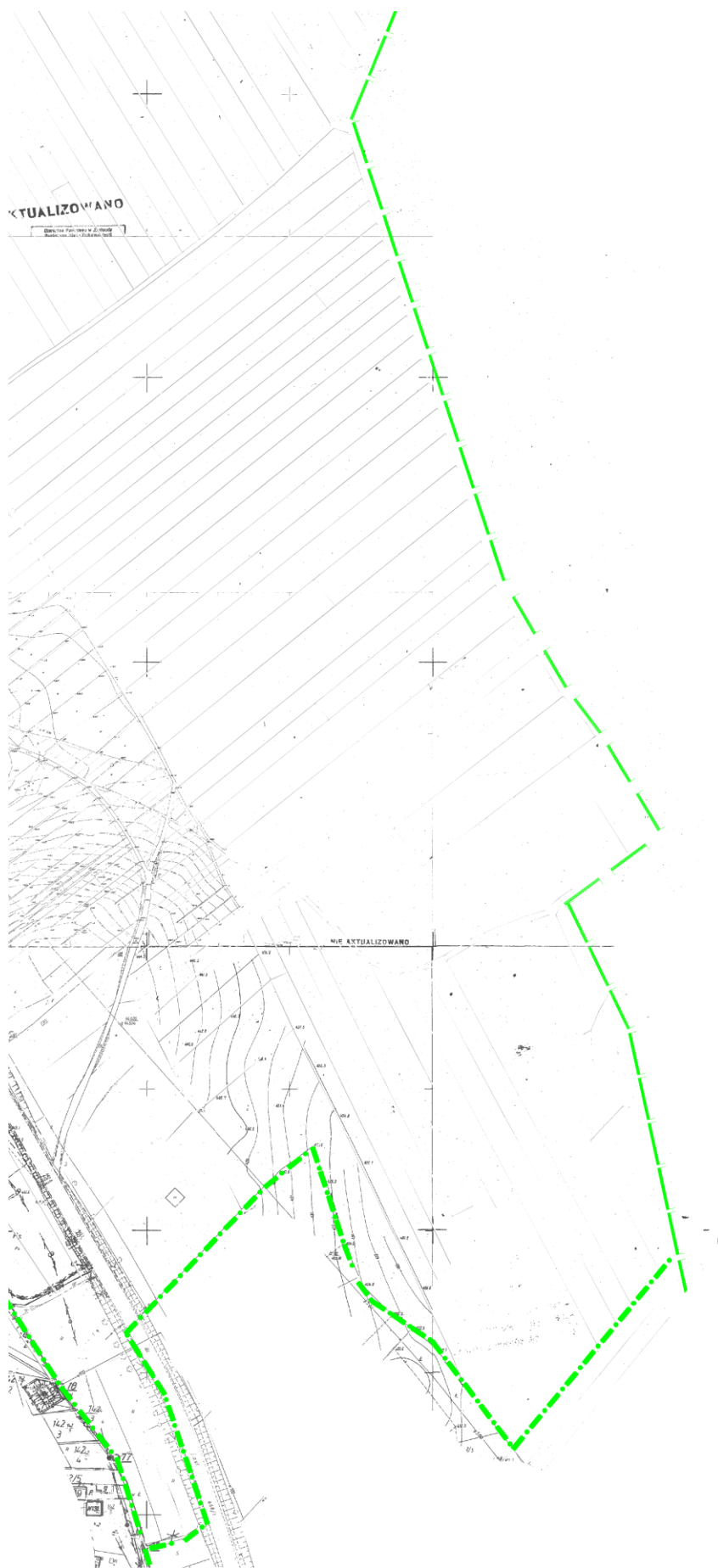

Załącznik nr 3 do Uchwały Rady Gminy Wielka Wieś
nr XIX/205/2016 z dnia 20.10.2016

Podobszar zdegradowany 3. Giebułtów – mapka orientacyjna

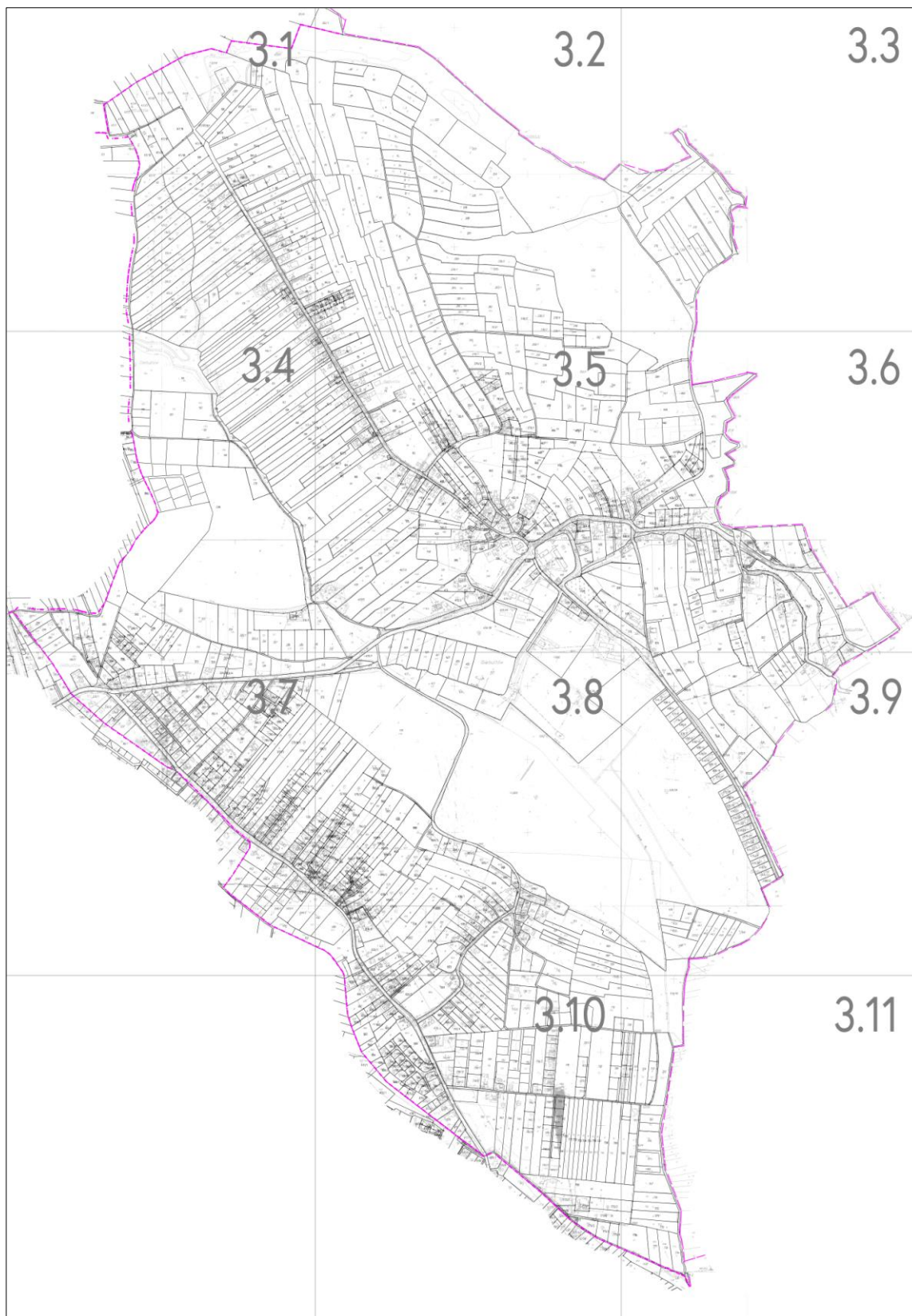

Podobszar zdegradowany 3. Giebułtów – arkusz 3.1 [skala 1:5000]



Podobszar zdegradowany 3. Giebułtów – arkusz 3.2 [skala 1:5000]

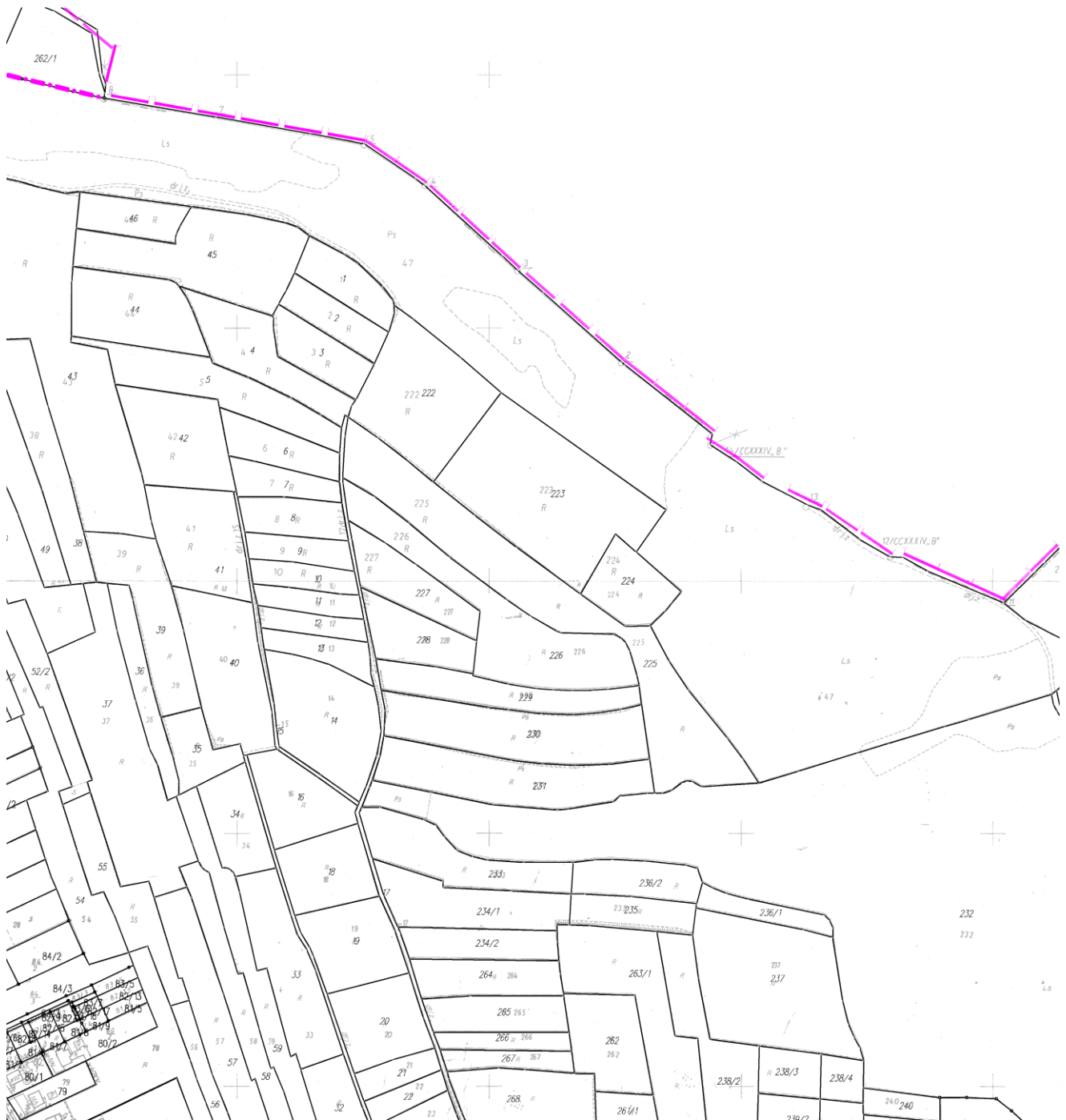

Podobszar zdegradowany 3. Giebułtów – arkusz 3.3 [skala 1:5000]



Podobszar zdegradowany 3. Giebułtów – arkusz 3.4 [skala 1:5000]



Podobszar zdegradowany 3. Giebułtów – arkusz 3.5 [skala 1:5000]



Podobszar zdegradowany 3. Giebułtów – arkusz 3.6 [skala 1:5000]

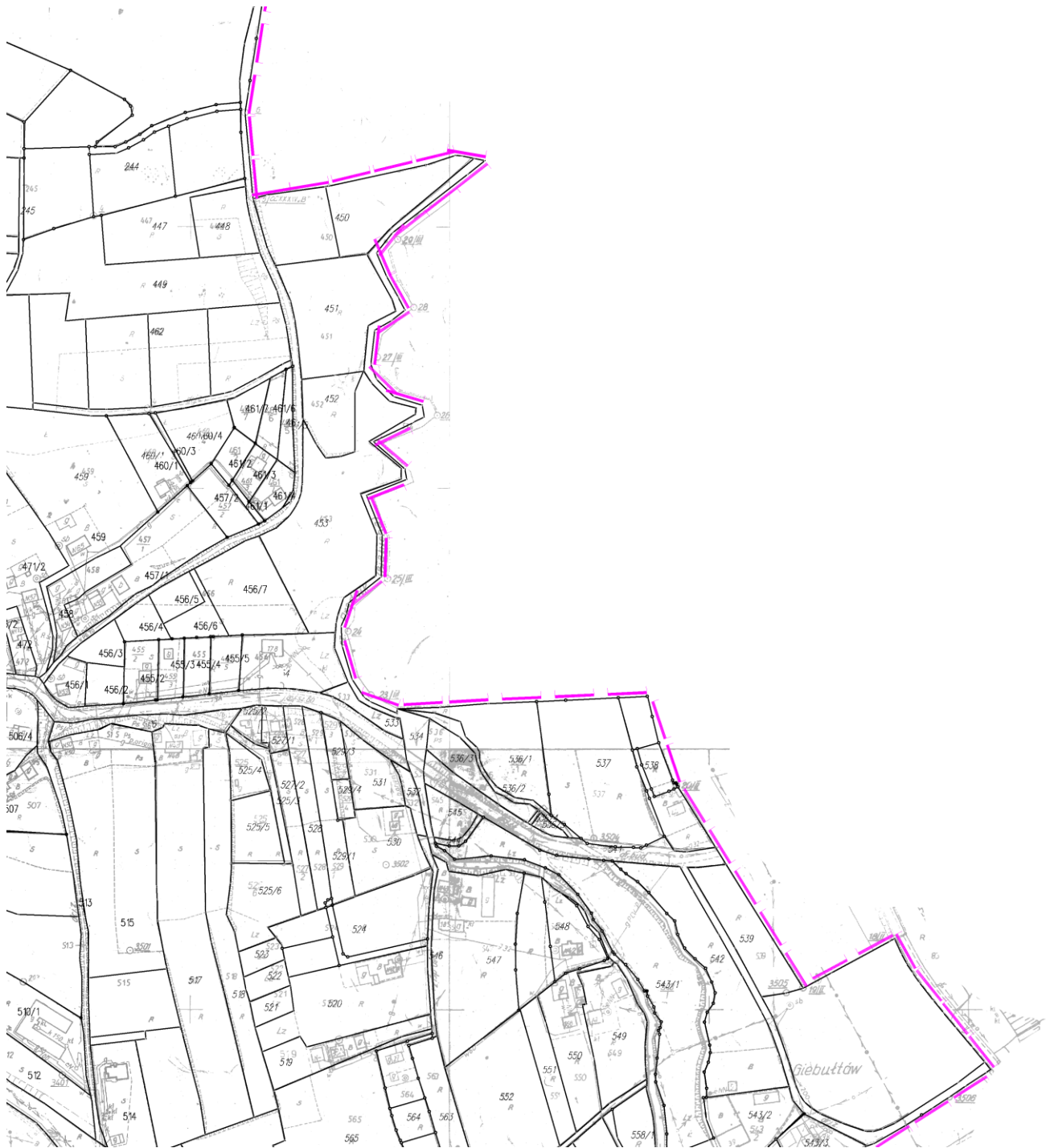

Podobszar zdegradowany 3. Giebułtów – arkusz 3.7 [skala 1:5000]



Podobszar zdegradowany 3. Giebułtów – arkusz 3.8 [skala 1:5000]



Podobszar zdegradowany 3. Giebułtów – arkusz 3.9 [skala 1:5000]



Podobszar zdegradowany 3. Giebułtów – arkusz 3.10 [skala 1:5000]



Podobszar zdegradowany 3. Giebułtów – arkusz 3.11 [skala 1:5000]



Załącznik nr 4 do Uchwały Rady Gminy Wielka Wieś
nr XIX/205/2016 z dnia 20.10.2016

Podobszar zdegradowany 4. Modlnica – mapka orientacyjna

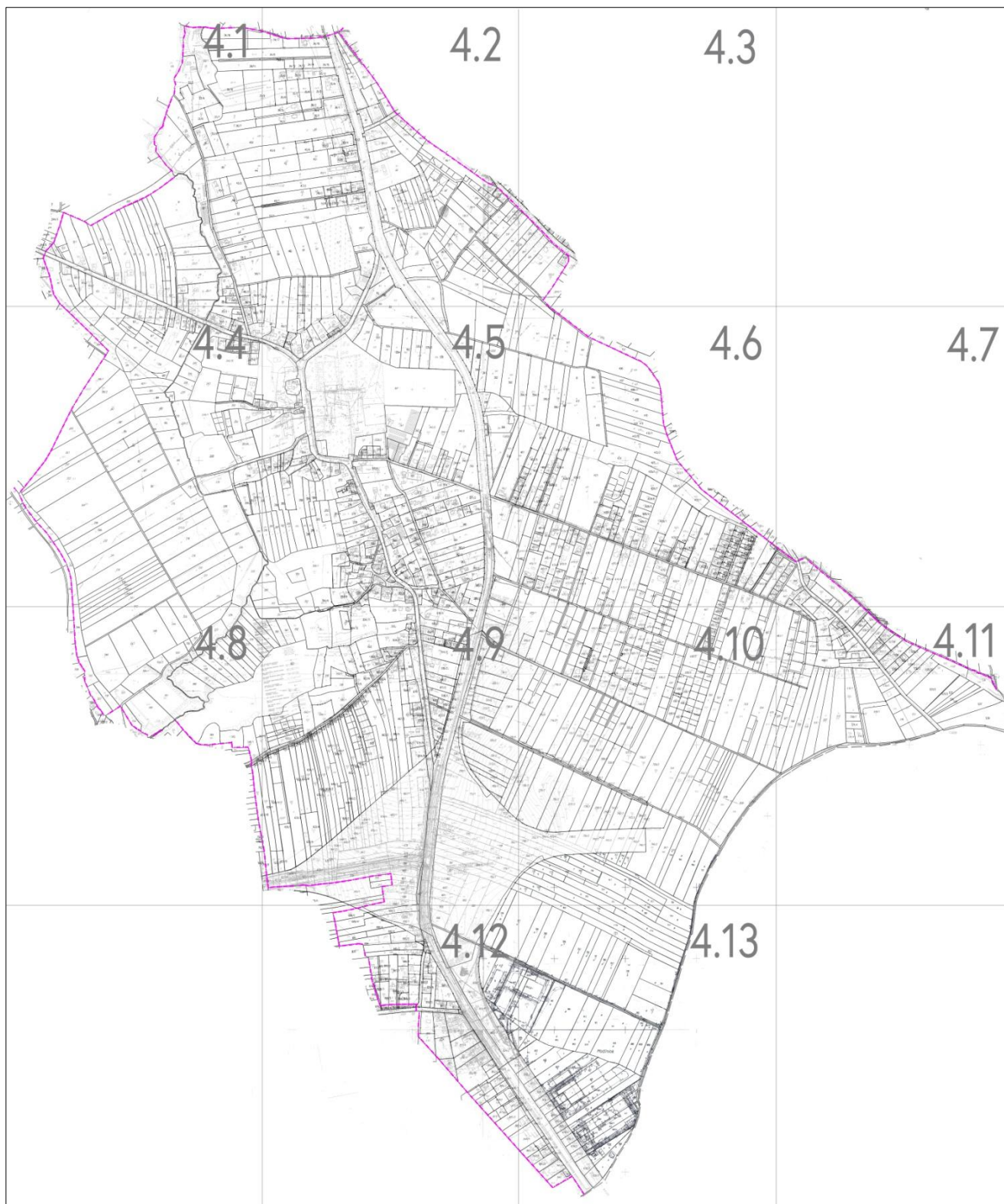

Podobszar zdegradowany 4. Modlnica – arkusz 4.2 [skala 1:5000]



Podobszar zdegradowany 4. Modlnica – arkusz 4.3 [skala 1:5000]

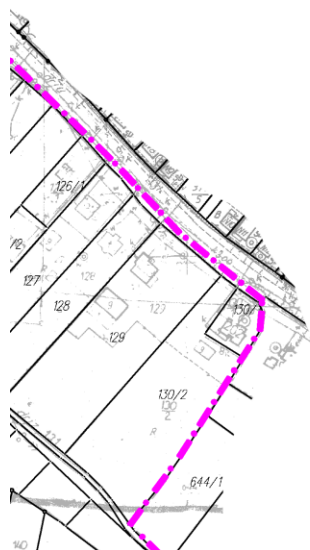

Podobszar zdegradowany 4. Modlnica – arkusz 4.4 [skala 1:5000]



Podobszar zdegradowany 4. Modlnica – arkusz 4.5 [skala 1:5000]



Podobszar zdegradowany 4. Modlnica – arkusz 4.6 [skala 1:5000]



Podobszar zdegradowany 4. Modlnica – arkusz 4.7 [skala 1:5000]



Podobszar zdegradowany 4. Modlnica – arkusz 4.8 [skala 1:5000]



Podobszar zdegradowany 4. Modlnica – arkusz 4.9 [skala 1:5000]



Podobszar zdegradowany 4. Modlnica – arkusz 4.10 [skala 1:5000]



Podobszar zdegradowany 4. Modlnica – arkusz 4.11 [skala 1:5000]

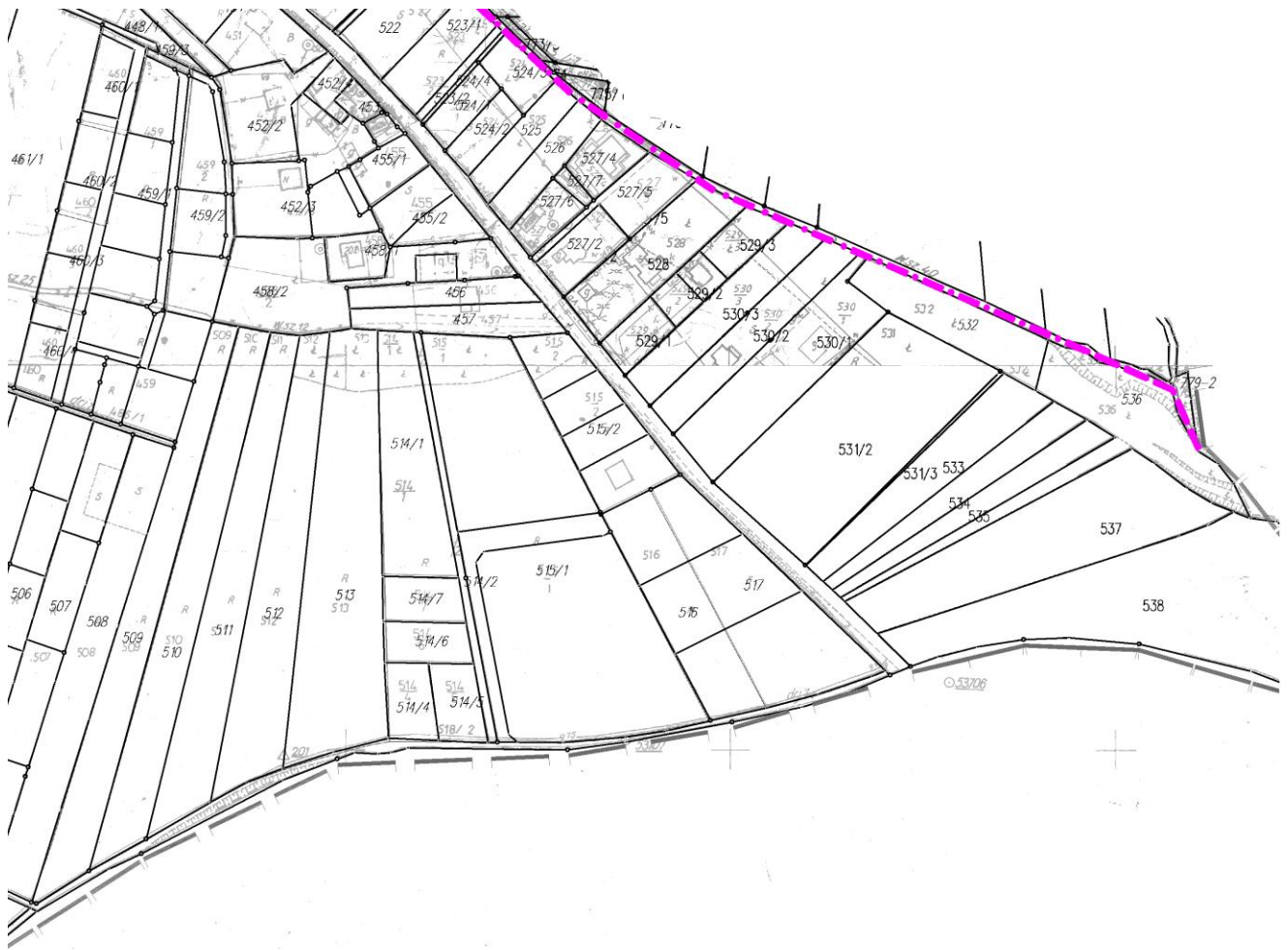

Podobszar zdegradowany 4. Modlnica – arkusz 4.12 [skala 1:5000]



Podobszar zdegradowany 4. Modlnica – arkusz 4.13 [skala 1:5000]



Załącznik nr 5 do Uchwały Rady Gminy Wielka Wieś
nr XIX/205/2016 z dnia 20.10.2016

Podobszar zdegradowany 5. Modlniczka – mapka orientacyjna

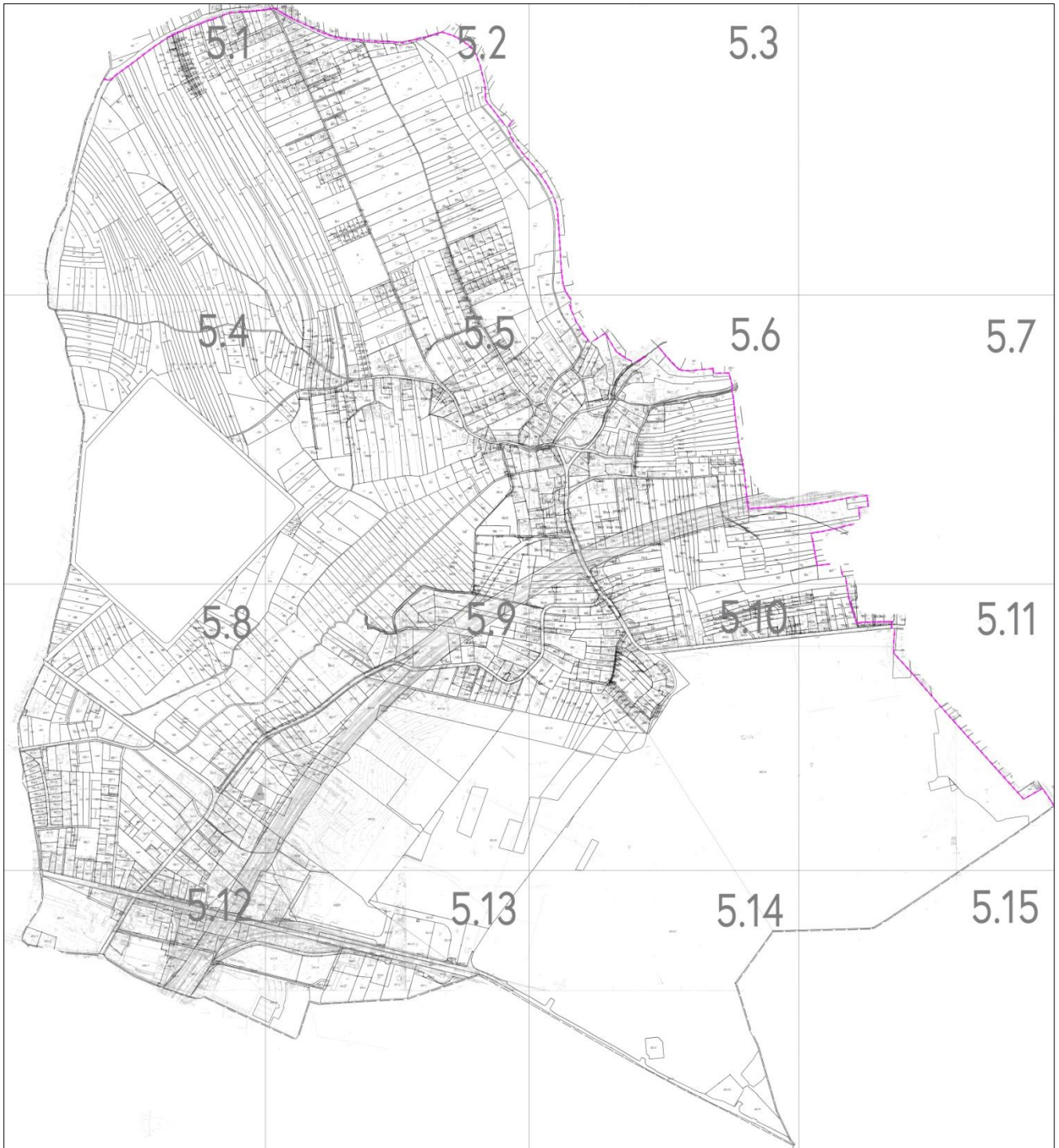

Podobszar zdegradowany 5. Modniczka – arkusz 5.1 [skala 1:5000]



Podobszar zdegradowany 5. Modlniczka – arkusz 5.2 [skala 1:5000]



Podobszar zdegradowany 5. Modlniczka – arkusz 5.3 [skala 1:5000]

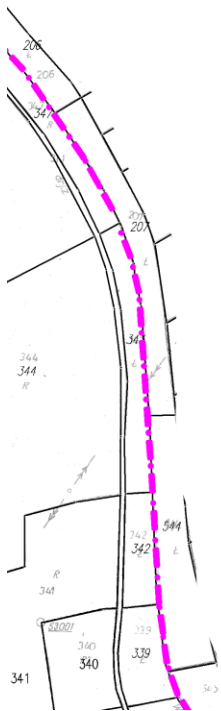

Podobszar zdegradowany 5. Modniczka – arkusz 5.4 [skala 1:5000]



Podobszar zdegradowany 5. Modniczka – arkusz 5.5 [skala 1:5000]



Podobszar zdegradowany 5. Modniczka – arkusz 5.6 [skala 1:5000]



Podobszar zdegradowany 5. Modlniczka – arkusz 5.7 [skala 1:5000]

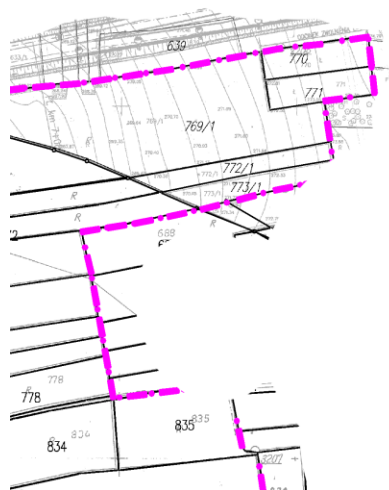

Podobszar zdegradowany 5. Modniczka – arkusz 5.8 [skala 1:5000]



Podobszar zdegradowany 5. Modniczka – arkusz 5.9 [skala 1:5000]



Podobszar zdegradowany 5. Modniczka – arkusz 5.10 [skala 1:5000]



Podobszar zdegradowany 5. Modliczka – arkusz 5.11 [skala 1:5000]



Podobszar zdegradowany 5. Modniczka – arkusz 5.12 [skala 1:5000]

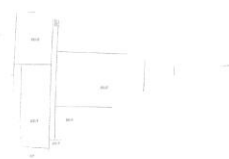
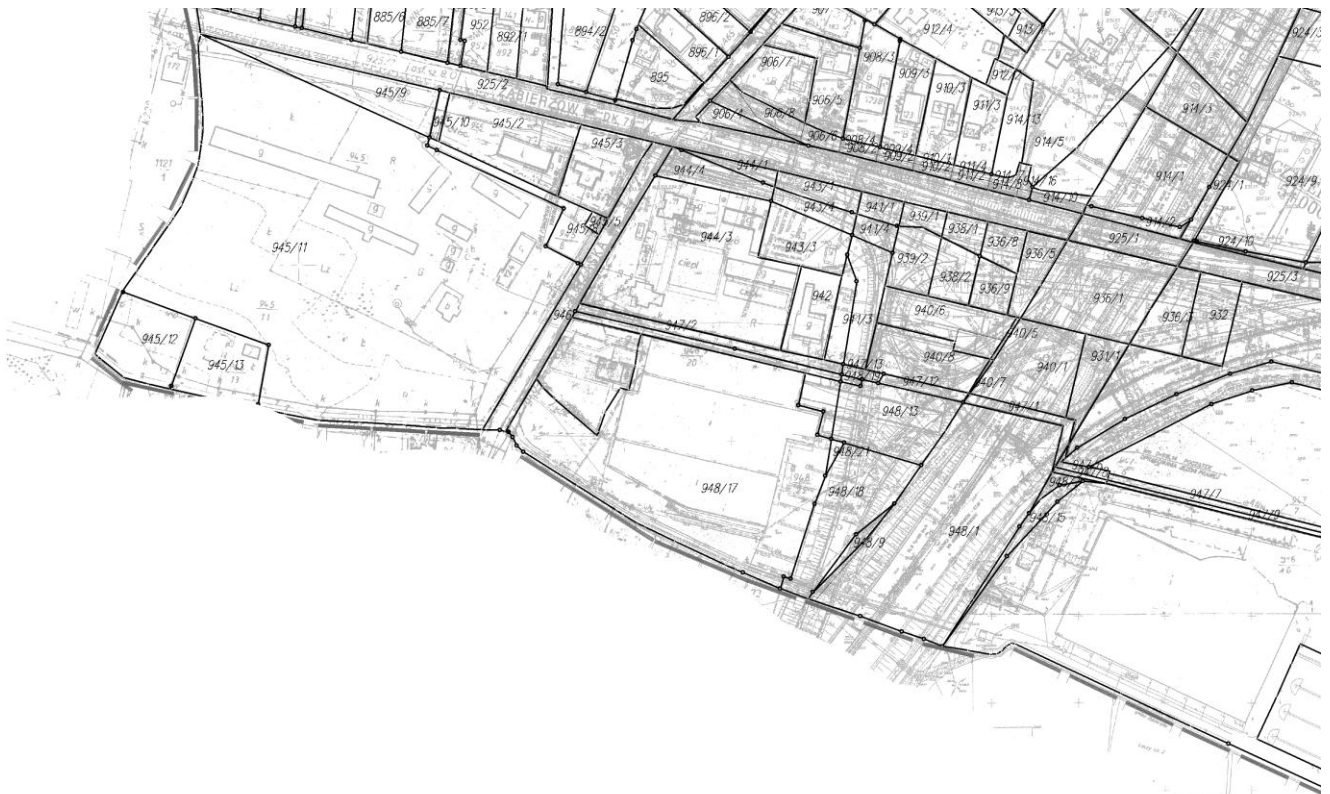

Podobszar zdegradowany 5. Modnicзка – arkusz 5.13 [skala 1:5000]

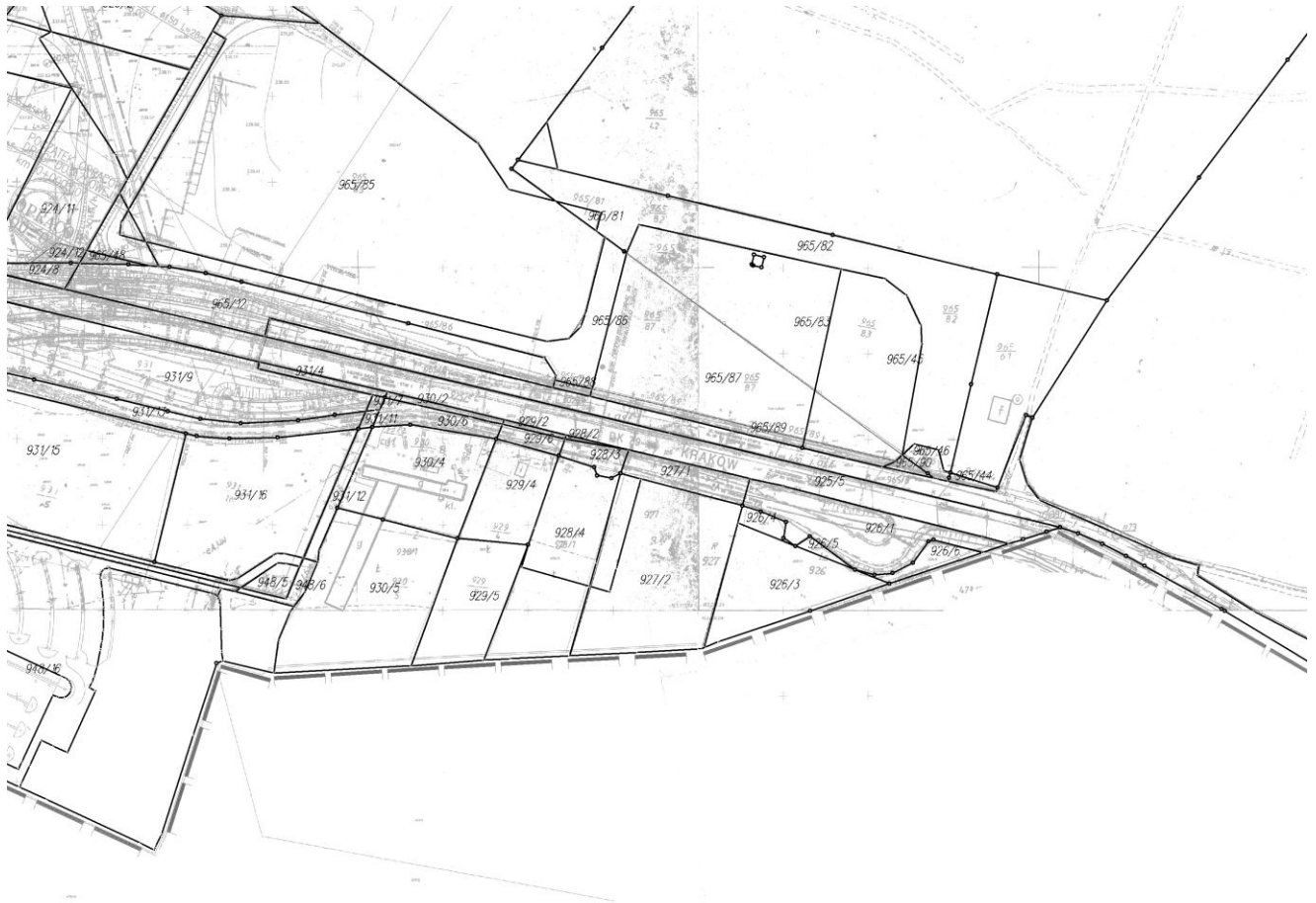

Podobszar zdegradowany 5. Modniczka – arkusz 5.14 [skala 1:5000]

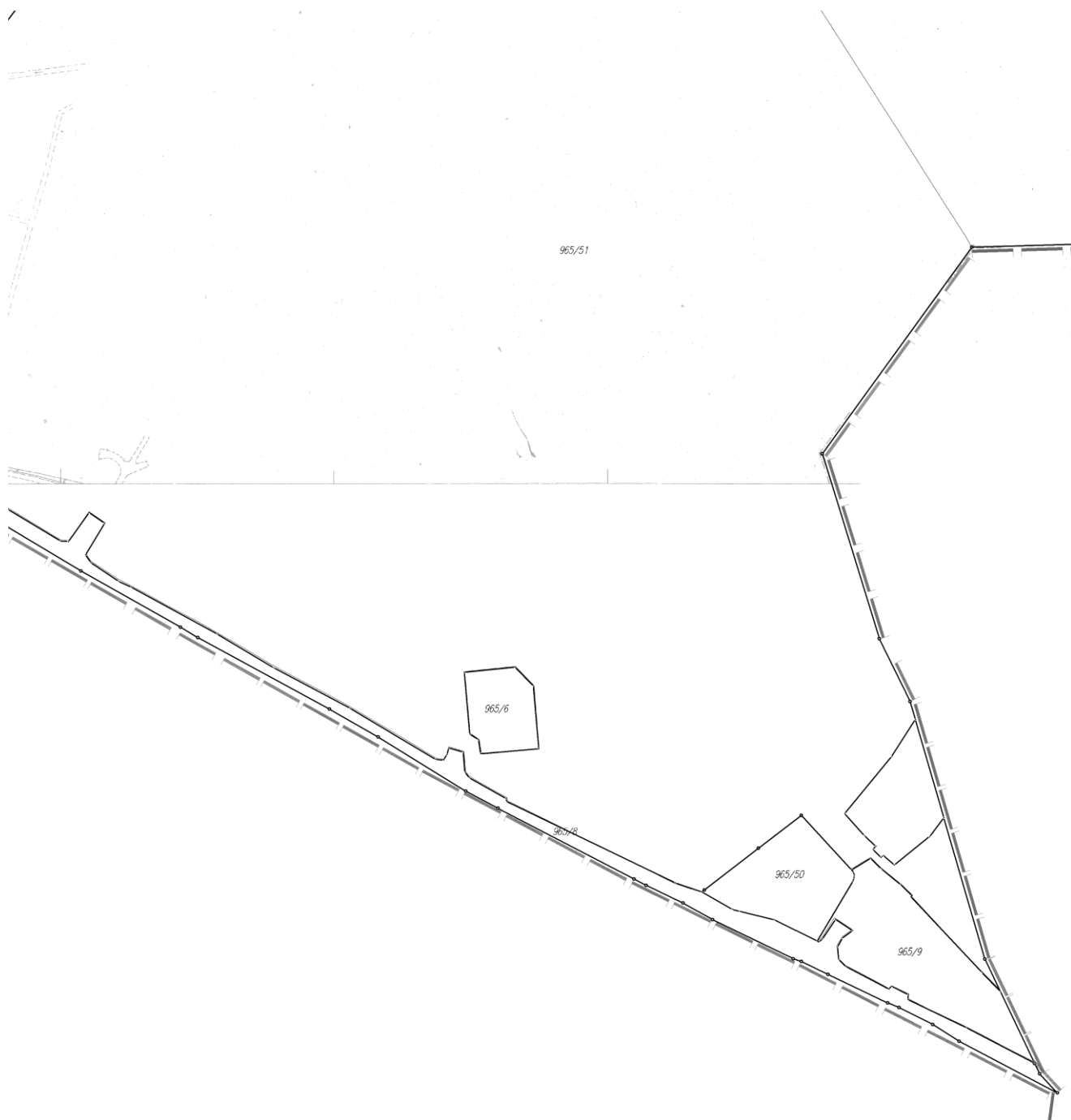

Podobszar zdegradowany 5. Modlniczka – arkusz 5.15 [skala 1:5000]

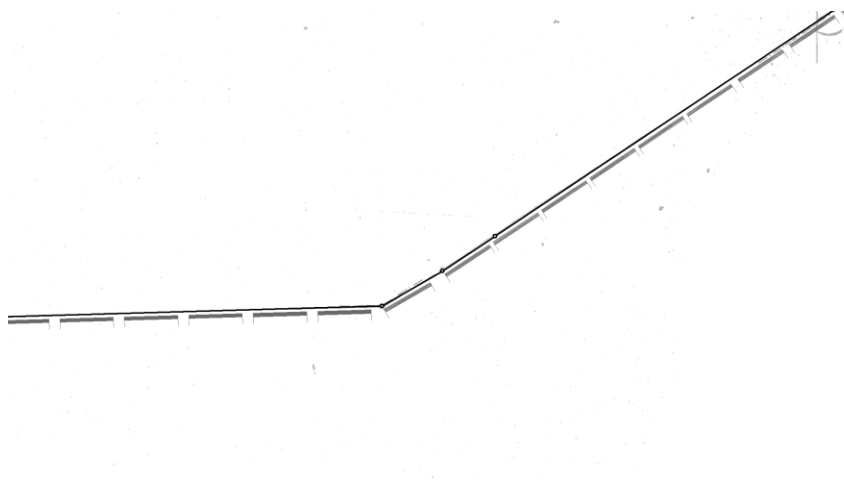

Załącznik nr 6 do Uchwały Rady Gminy Wielka Wieś
nr XIX/205/2016 z dnia 20.10.2016

Podobszar zdegradowany 6. Tomaszowice – mapka orientacyjna

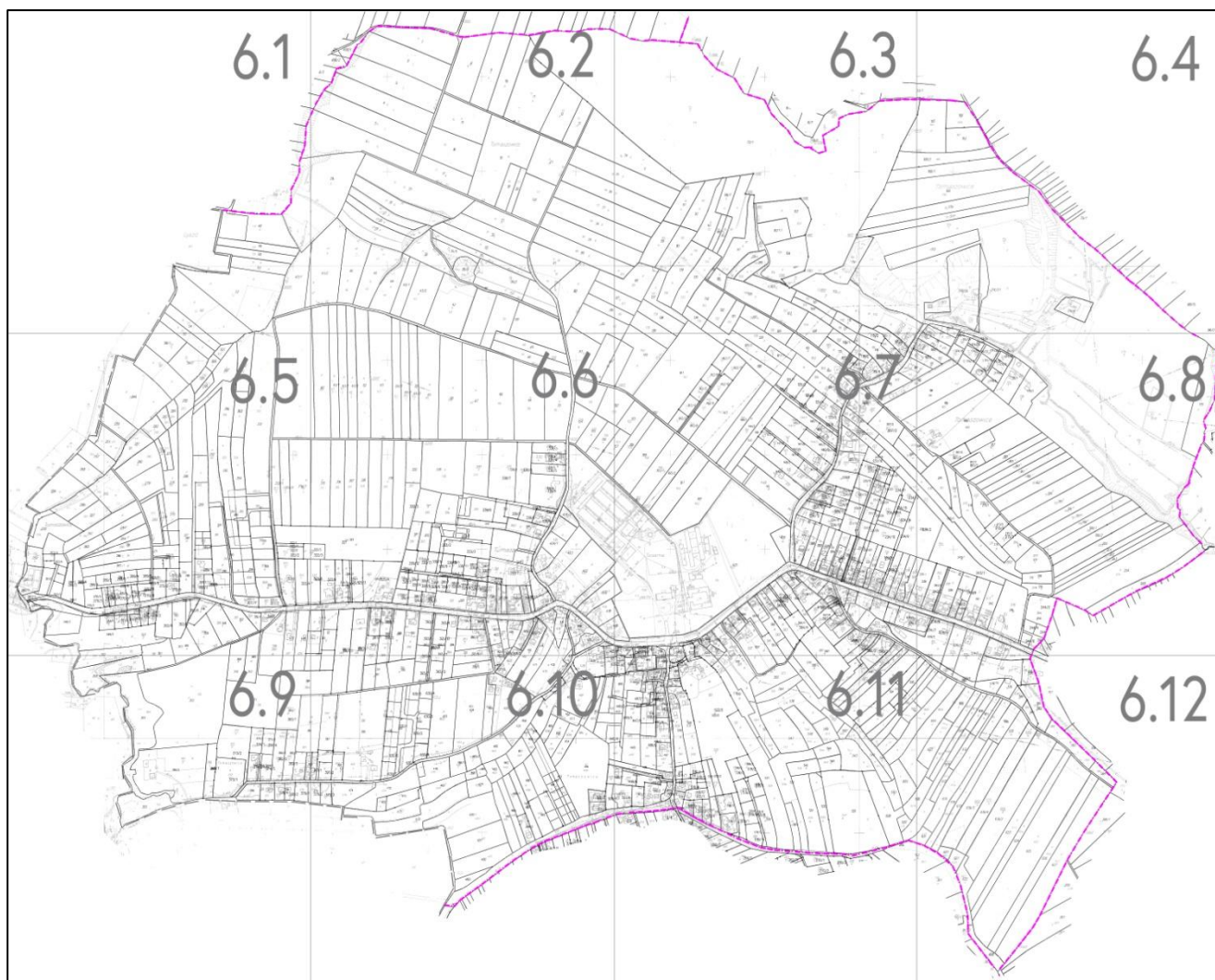

Podobszar zdegradowany 6. Tomaszowice – arkusz 6.1 [skala 1:5000]

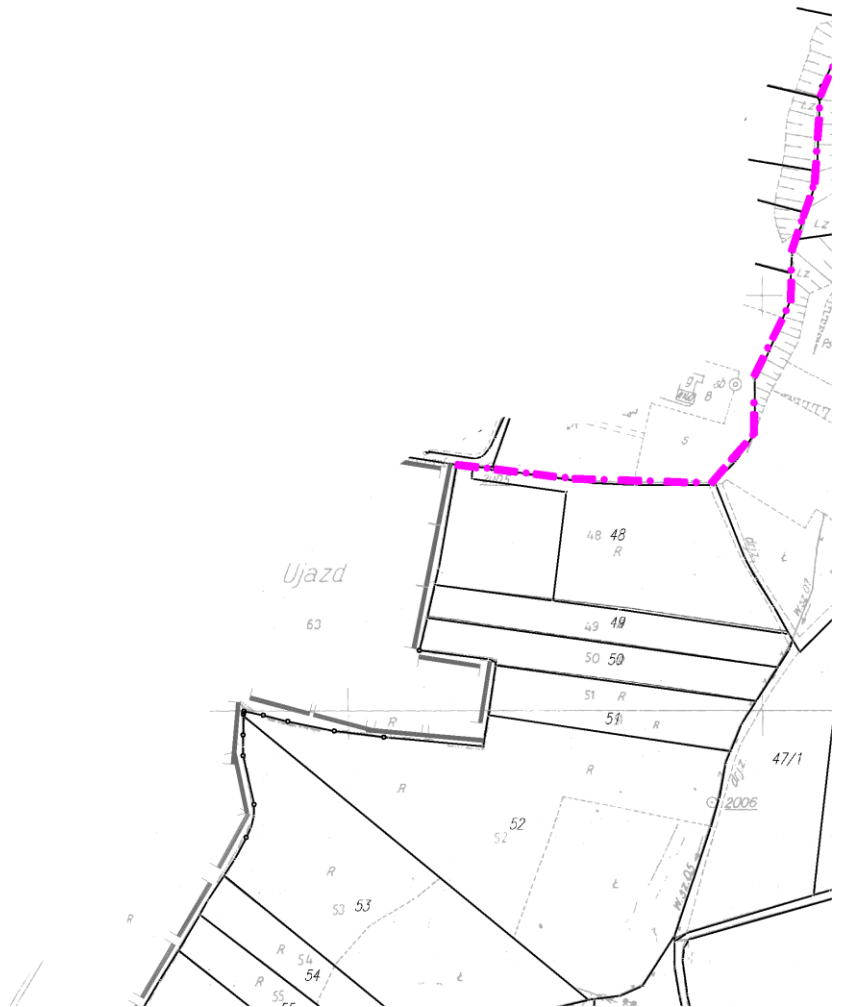

Podobszar zdegradowany 6. Tomaszowice – arkusz 6.2 [skala 1:5000]

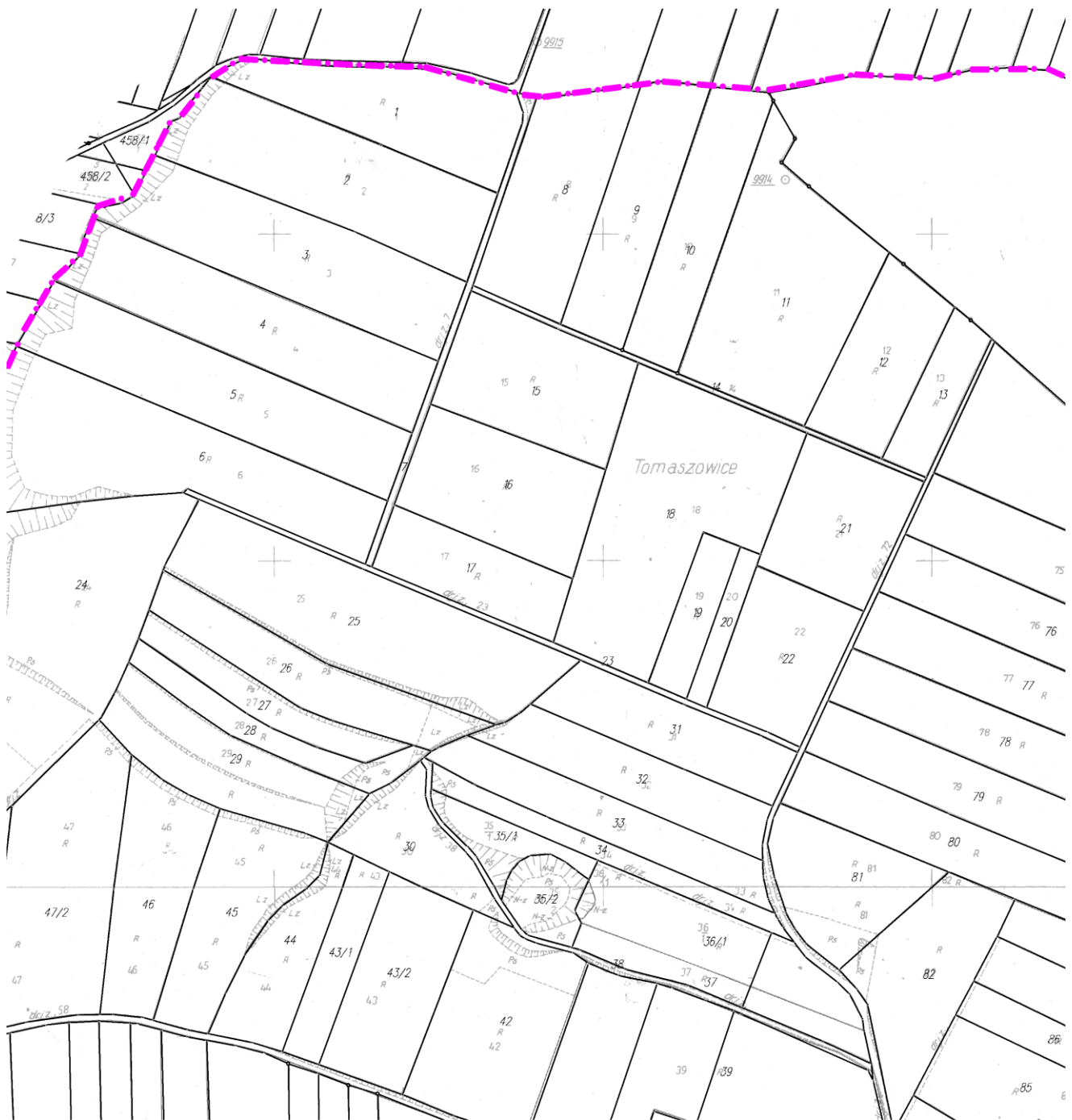

Podobszar zdegradowany 6. Tomaszowice – arkusz 6.3 [skala 1:5000]

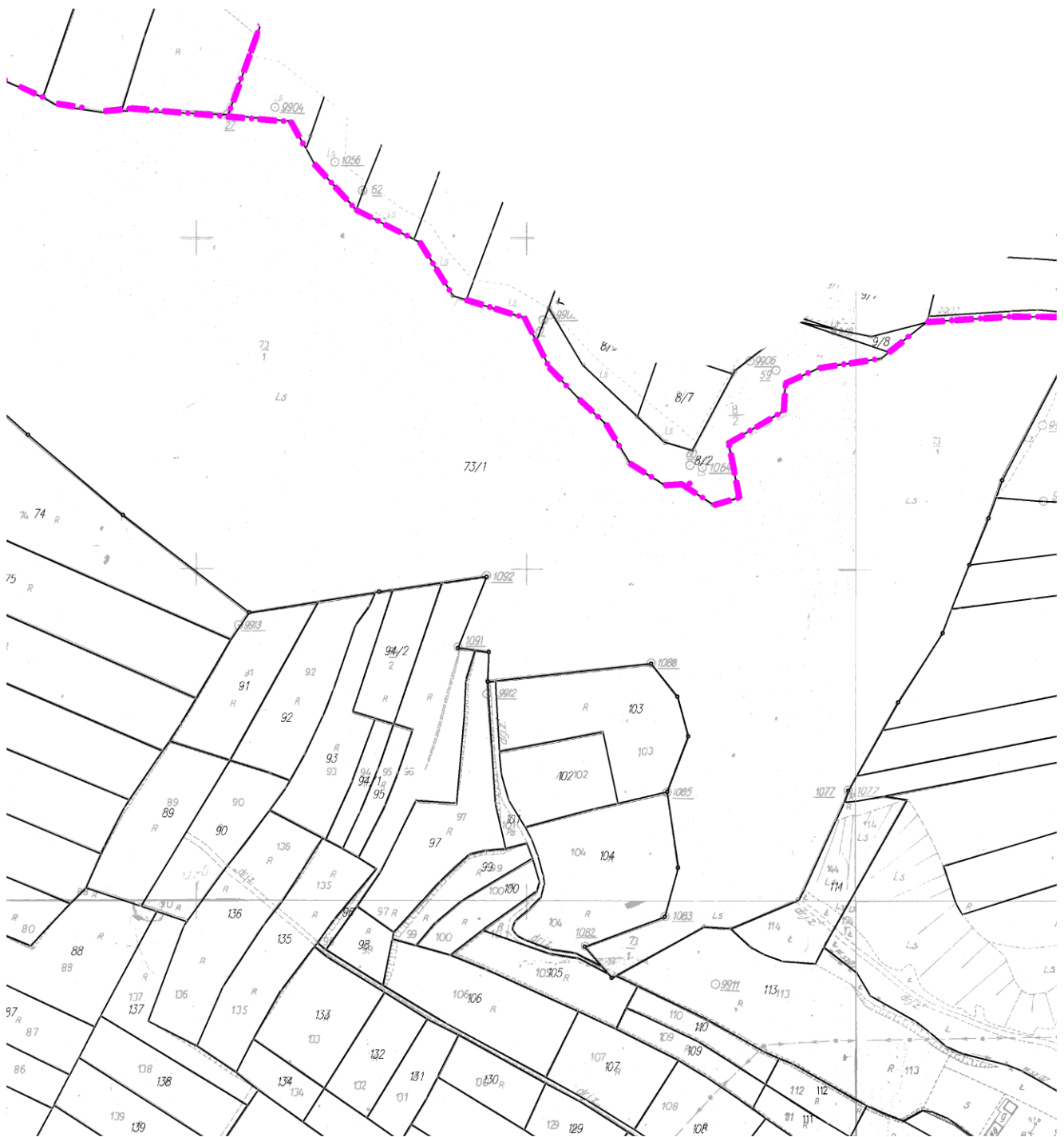

Podobszar zdegradowany 6. Tomaszowice – arkusz 6.5 [skala 1:5000]



Podobszar zdegradowany 6. Tomaszowice – arkusz 6.6 [skala 1:5000]



Podobszar zdegradowany 6. Tomaszowice – arkusz 6.8 [skala 1:5000]

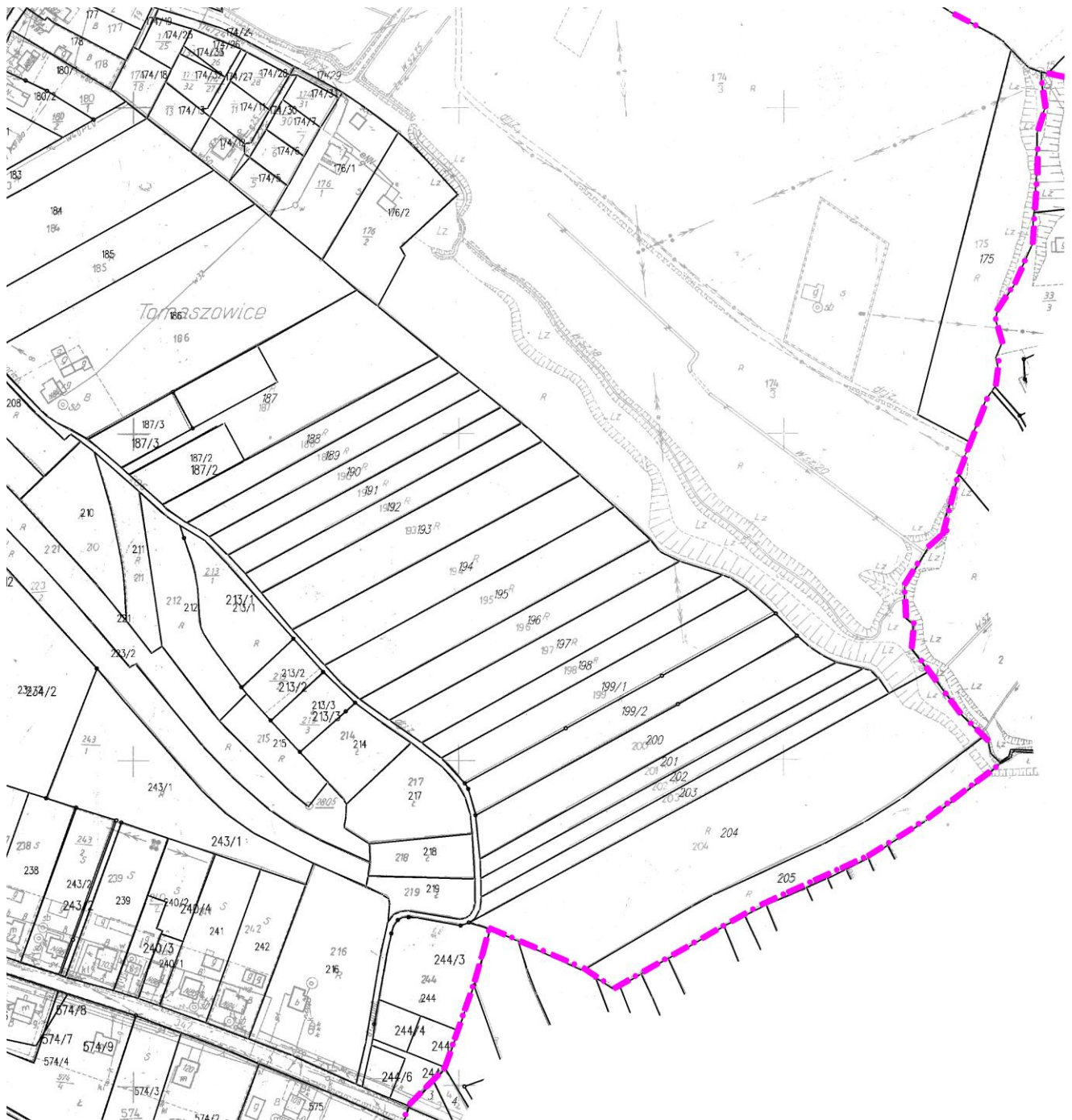

Podobszar zdegradowany 6. Tomaszowice – arkusz 6.9 [skala 1:5000]

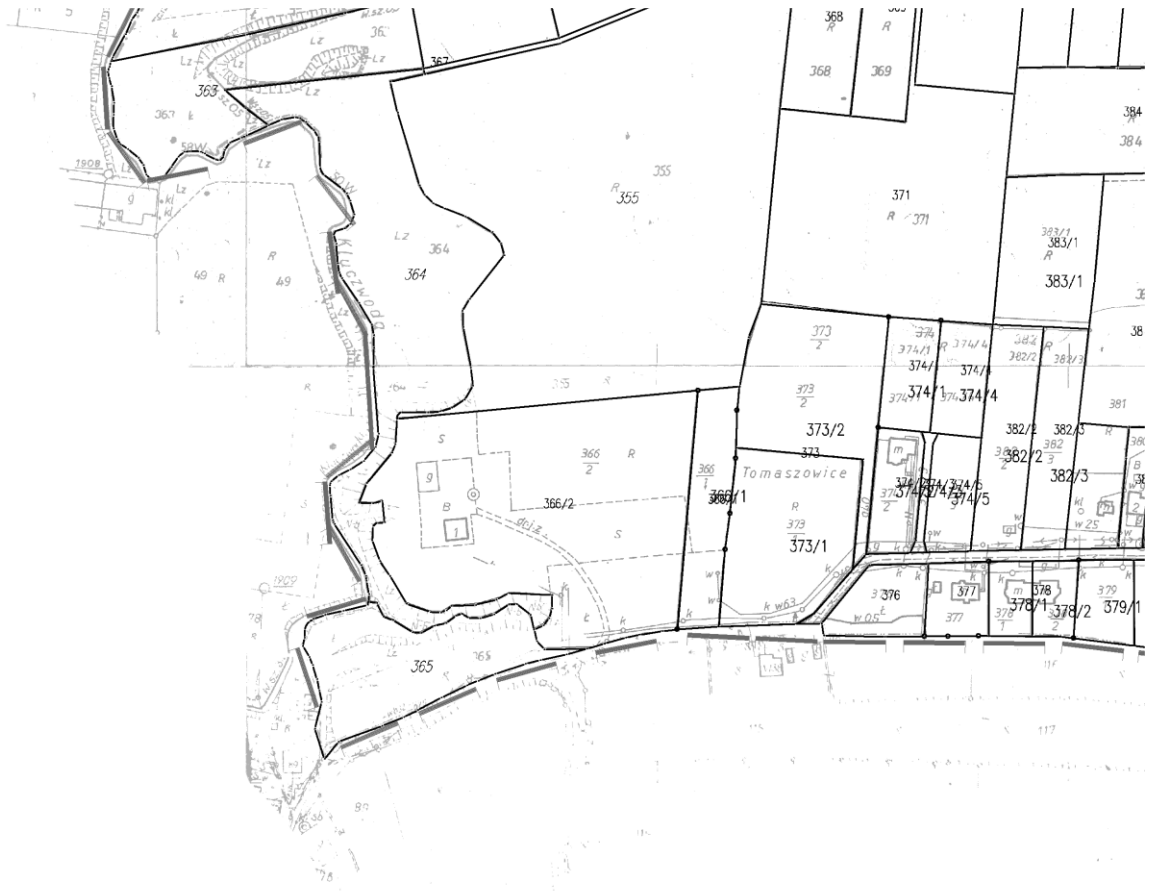

Podobszar zdegradowany 6. Tomaszowice – arkusz 6.10 [skala 1:5000]

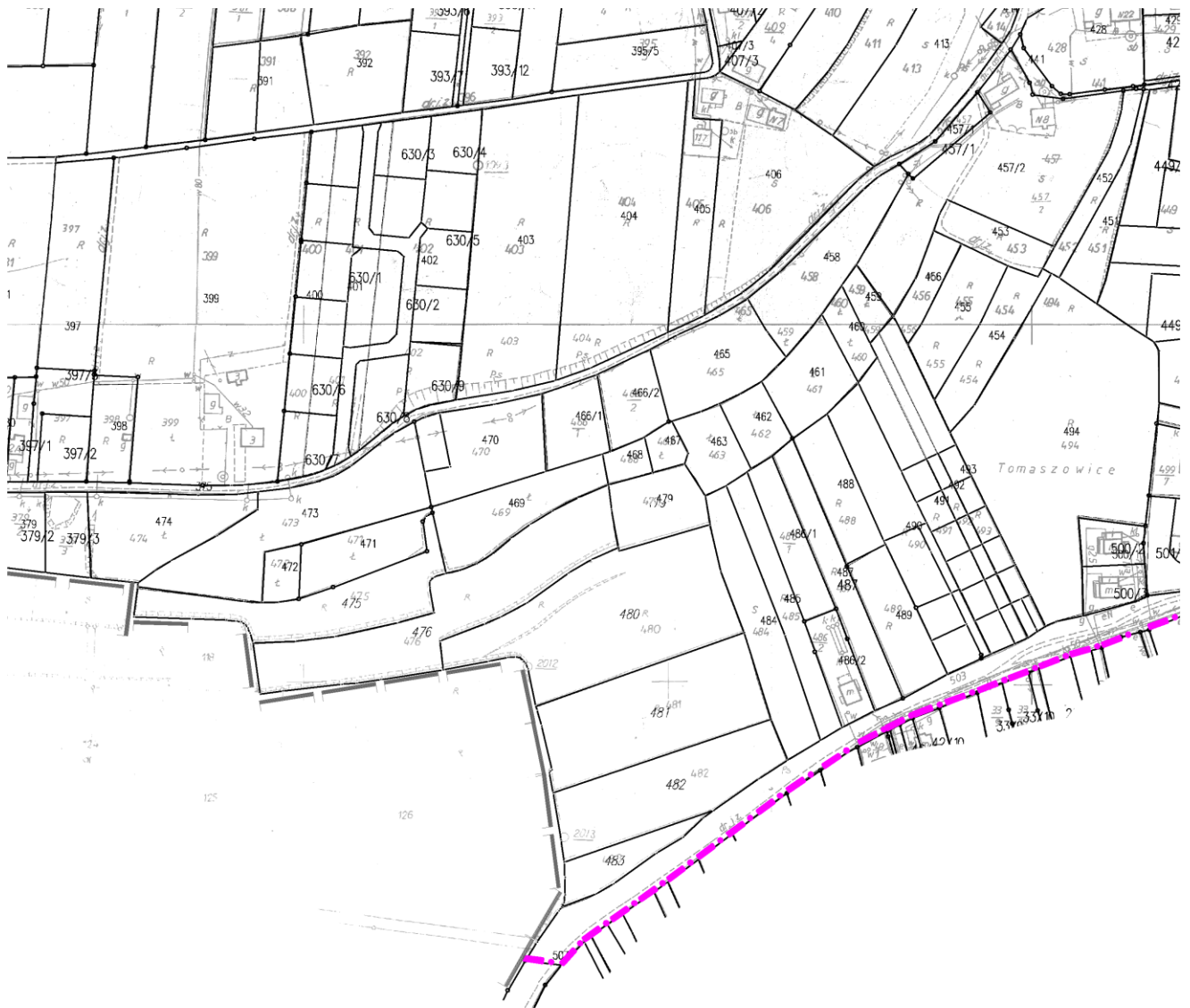

Podobszar zdegradowany 6. Tomaszowice – arkusz 6.11 [skala 1:5000]



Podobszar zdegradowany 6. Tomaszowice – arkusz 6.12 [skala 1:5000]



Załącznik nr 7 do Uchwały Rady Gminy Wielka Wieś
nr XIX/205/2016 z dnia 20.10.2016

Podobszar zdegradowany 7. Wielka Wieś – mapka orientacyjna

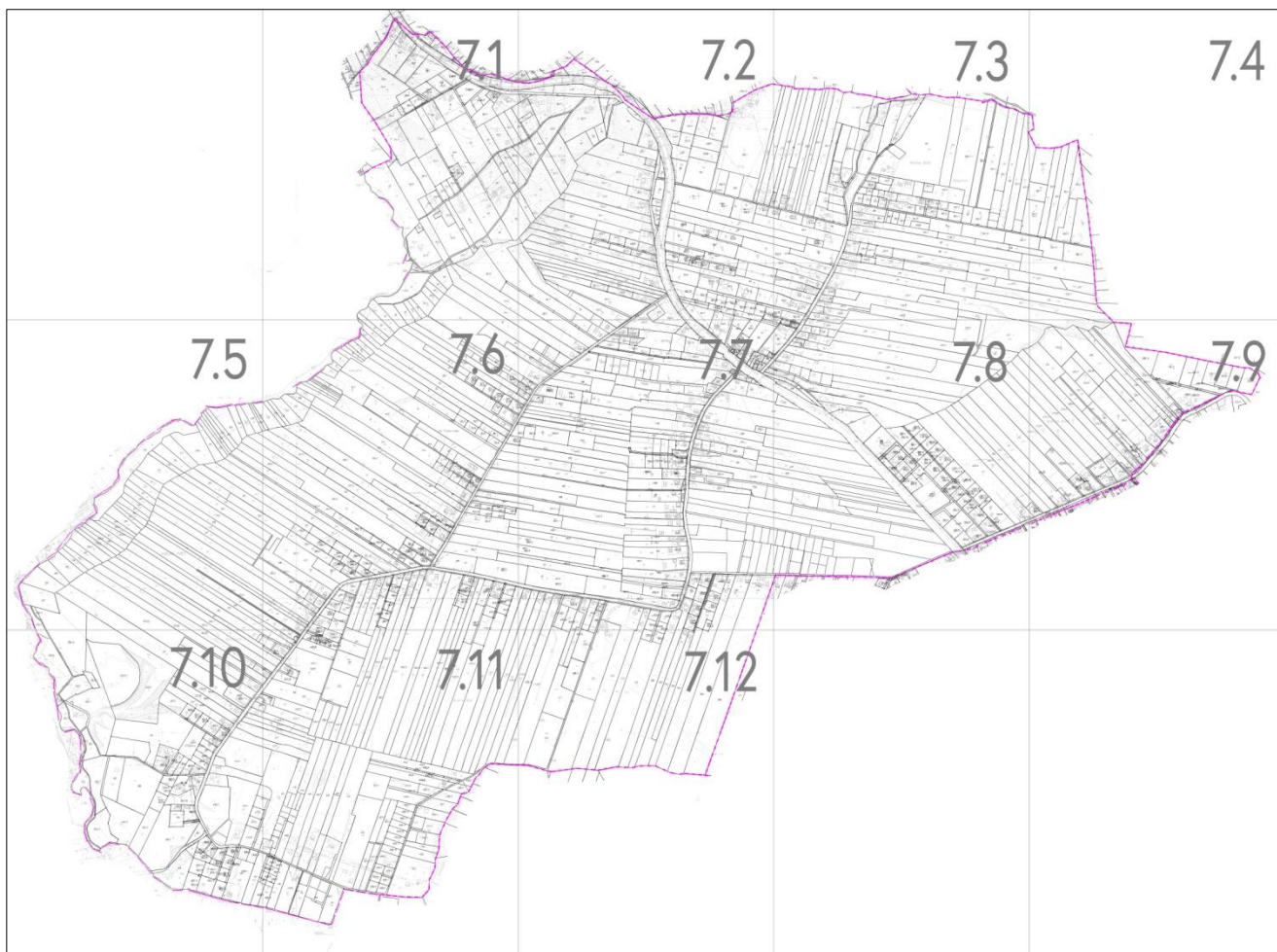

Podobszar zdegradowany 7. Wielka Wieś – arkusz 7.1 [skala 1:5000]

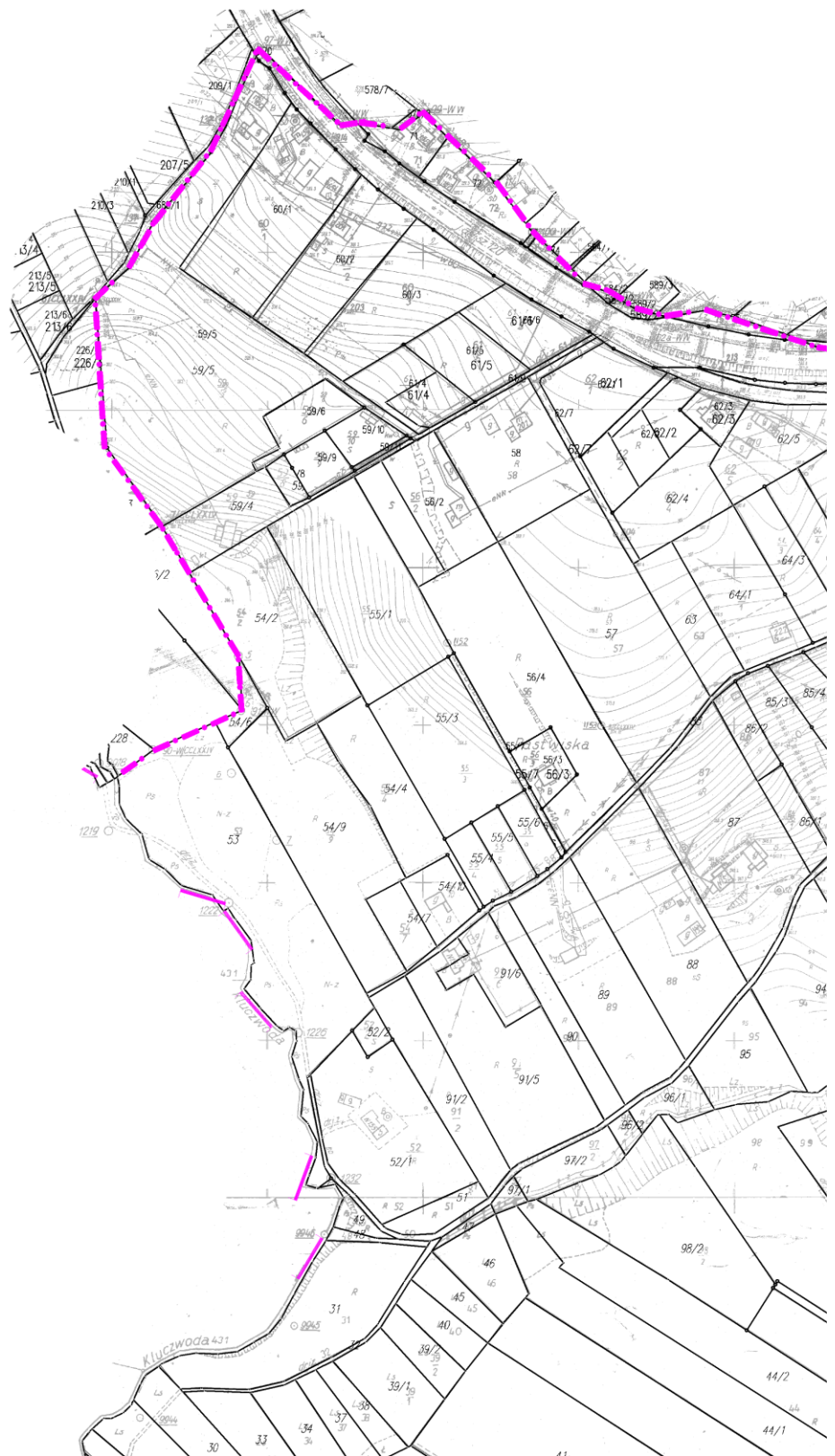

Podobszar zdegradowany 7. Wielka Wieś – arkusz 7.2 [skala 1:5000]



Podobszar zdegradowany 7. Wielka Wieś – arkusz 7.3 [skala 1:5000]



Podobszar zdegradowany 7. Wielka Wieś – arkusz 7.4 [skala 1:5000]



Podobszar zdegradowany 7. Wielka Wieś – arkusz 7.5 [skala 1:5000]



Podobszar zdegradowany 7. Wielka Wieś – arkusz 7.6 [skala 1:5000]



Podobszar zdegradowany 7. Wielka Wieś – arkusz 7.8 [skala 1:5000]



Podobszar zdegradowany 7. Wielka Wieś – arkusz 7.9 [skala 1:5000]



Podobszar zdegradowany 7. Wielka Wieś – arkusz 7.10 [skala 1:5000]

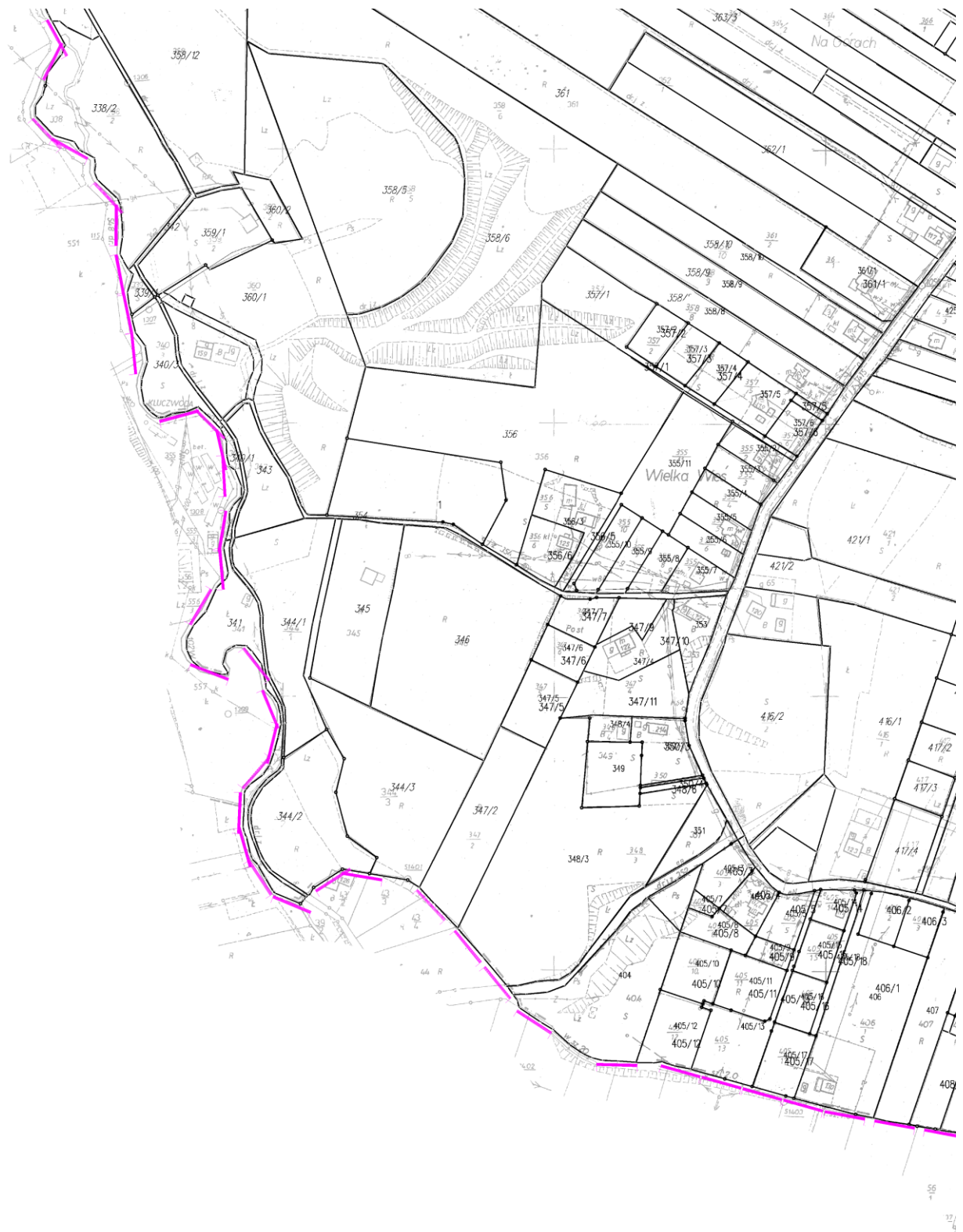

Podobszar zdegradowany 7. Wielka Wieś – arkusz 7.11 [skala 1:5000]



Podobszar zdegradowany 7. Wielka Wieś – arkusz 7.12 [skala 1:5000]

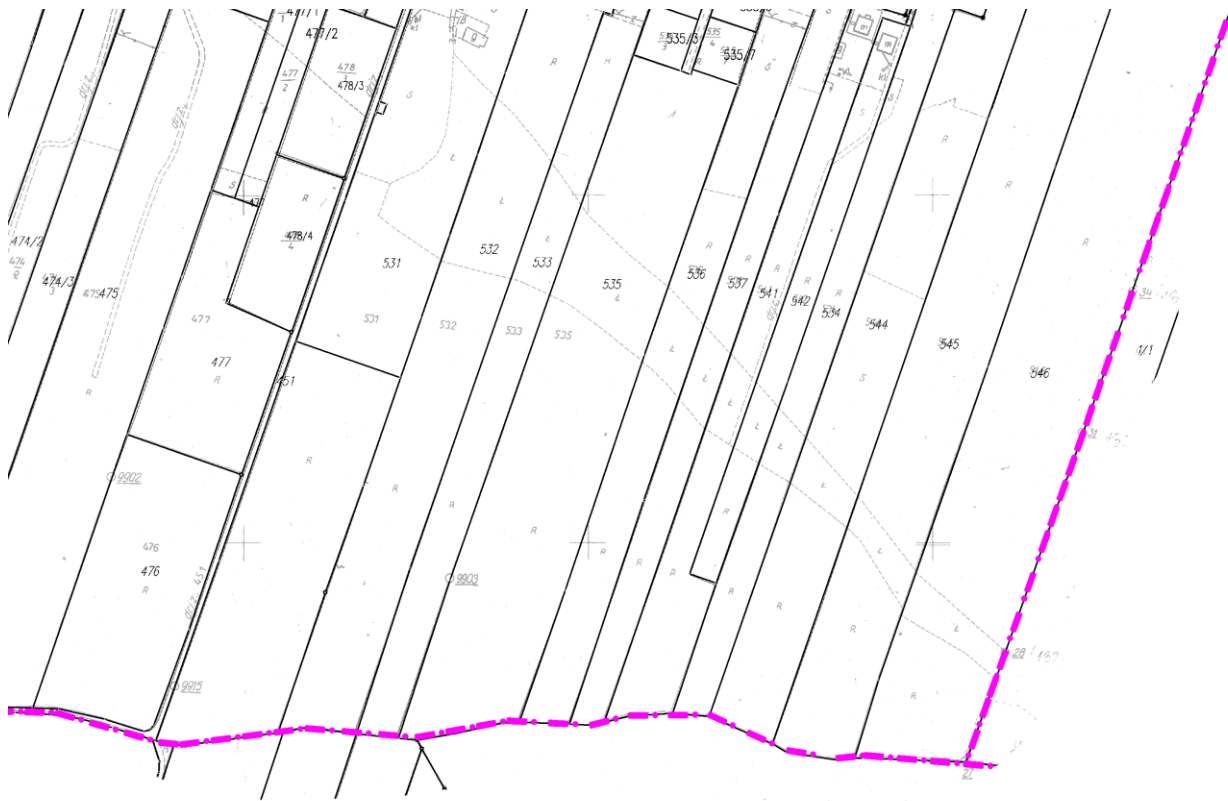

Załącznik nr 8 do Uchwały Rady Gminy Wielka Wieś
nr XIX/205/2016 z dnia 20.10.2016

Podobszar zdegradowany 8. Wierzchowię – mapka orientacyjna

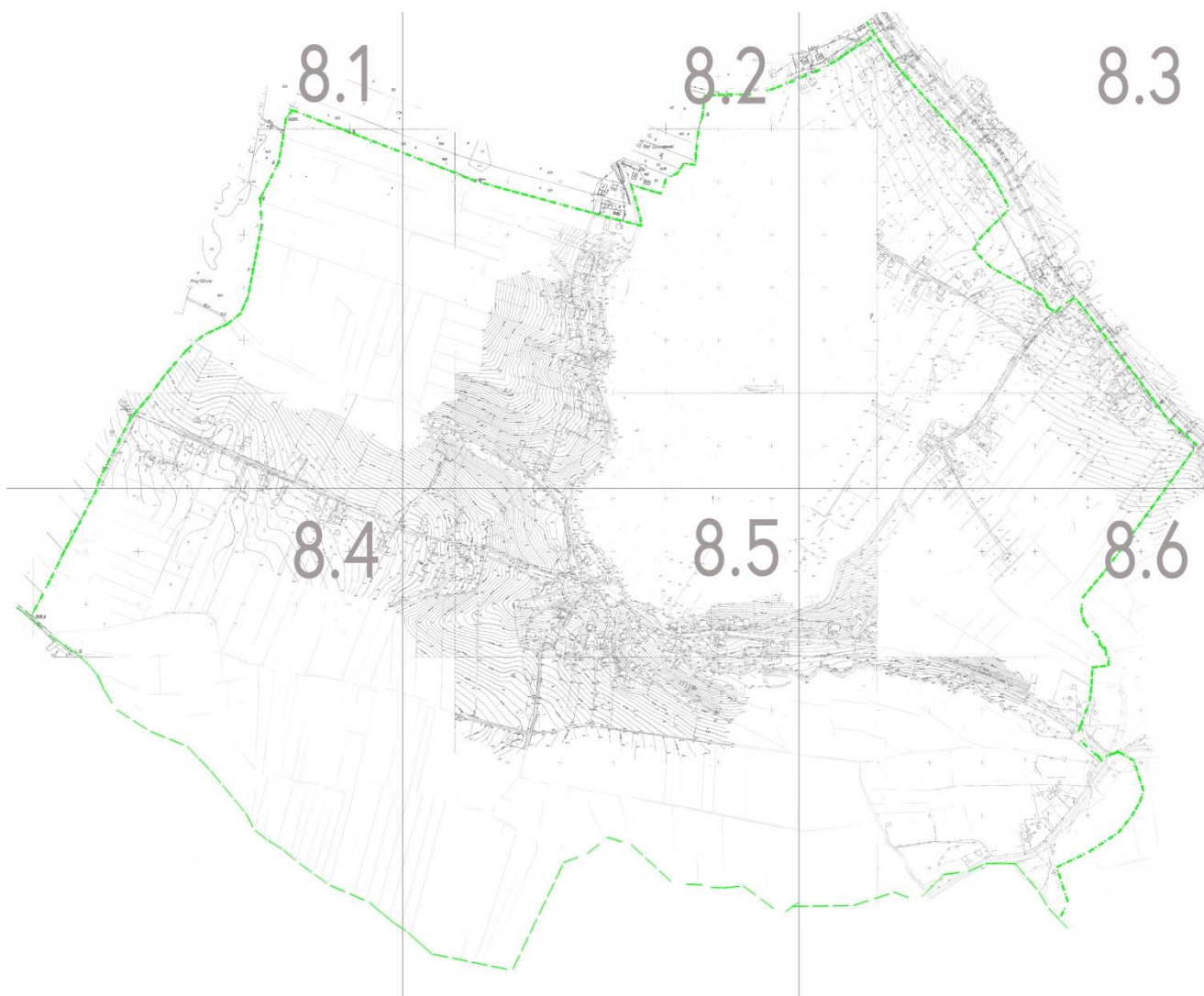

Podobszar zdegradowany 8. Wierzchowię – arkusz 8.1. [skala 1:5000]



Podobszar zdegradowany 8. Wierzchowie – arkusz 8.2. [skala 1:5000]

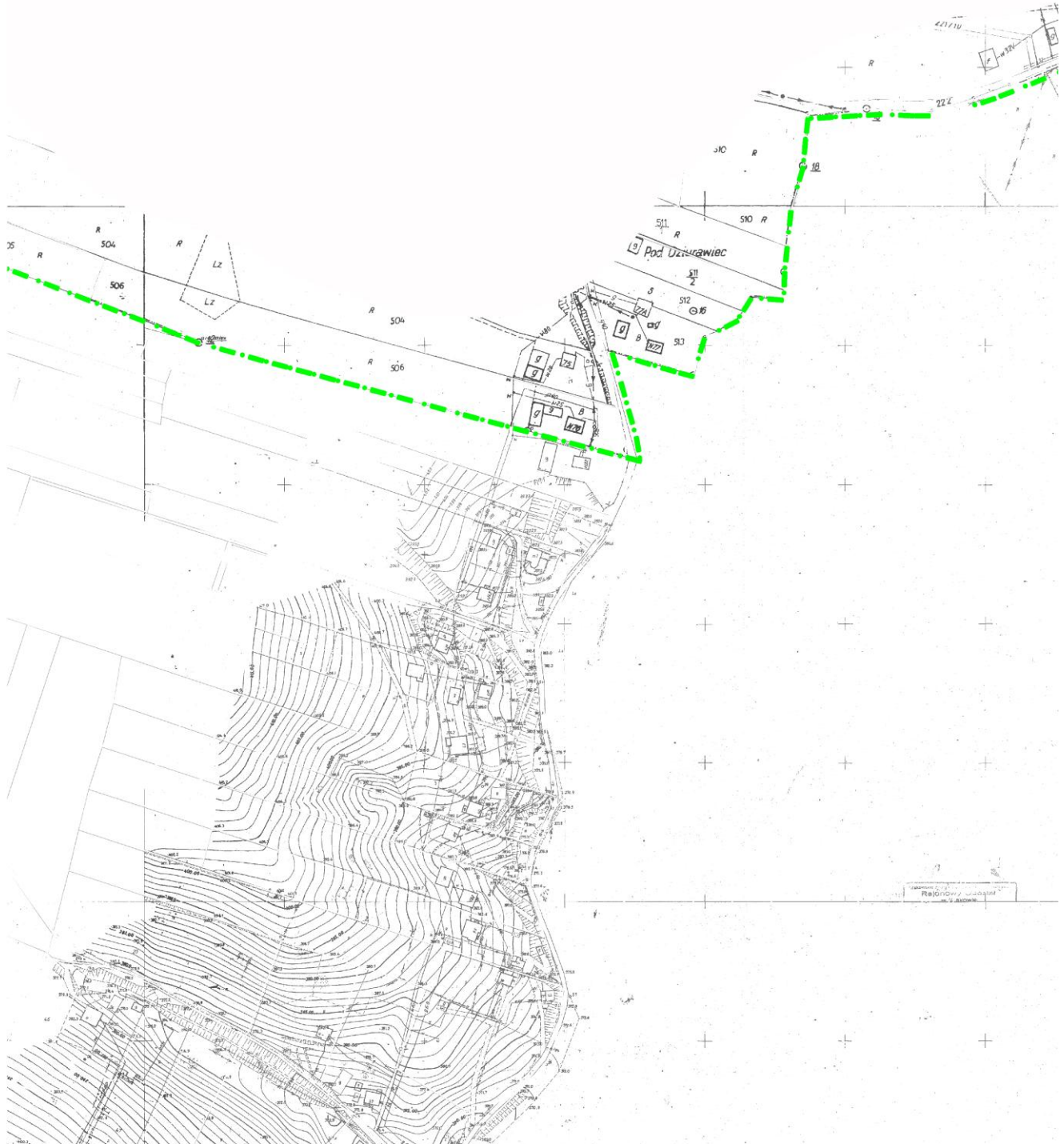

Podobszar zdegradowany 8. Wierzchowie – arkusz 8.3. [skala 1:5000]

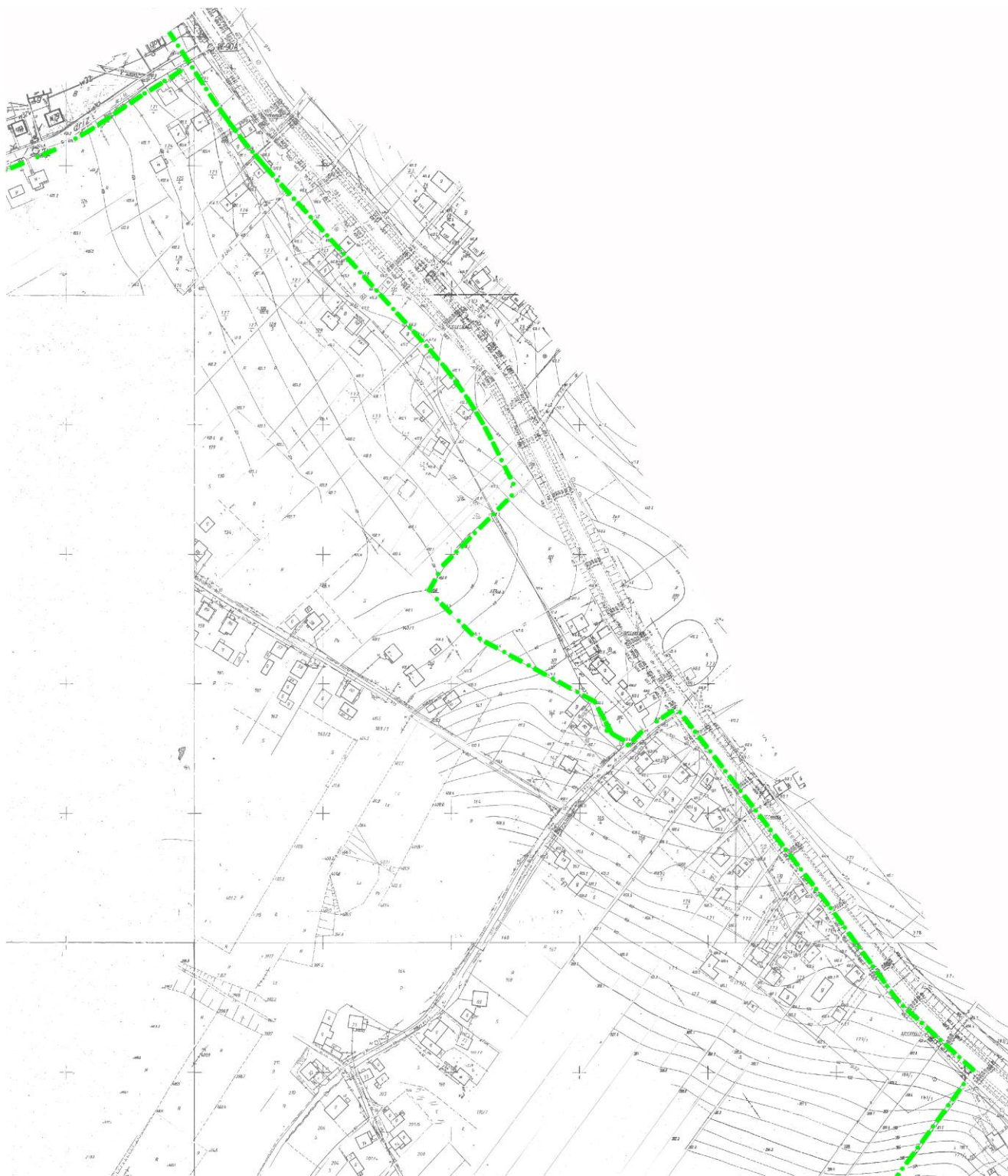

Podobszar zdegradowany 8. Wierzchowie – arkusz 8.4 [skala 1:5000]



Podobszar zdegradowany 8. Wierzchowie – arkusz 8.5 [skala 1:5000]

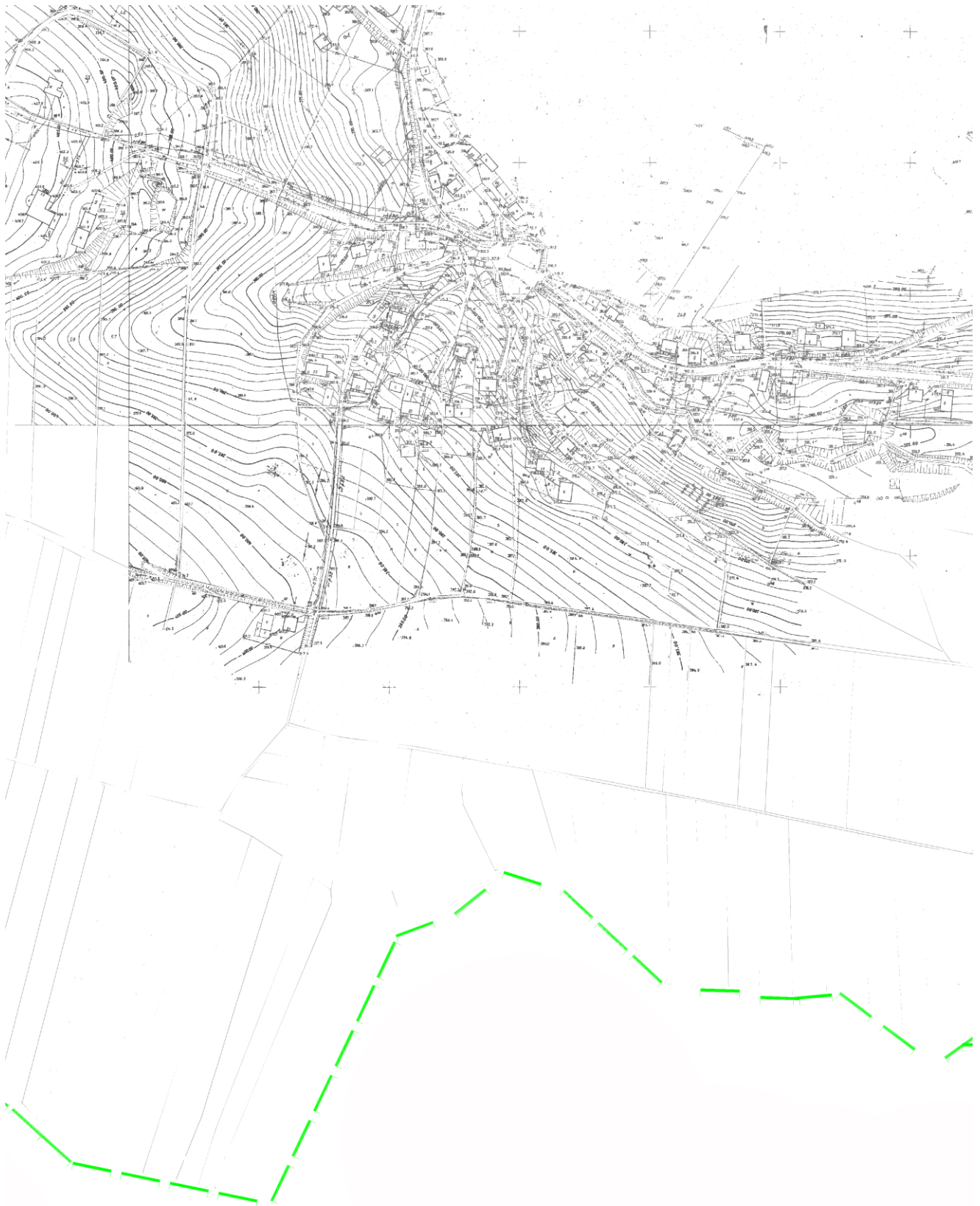

Podobszar zdegradowany 8. Wierzchowice – arkusz 8.6 [skala 1:5000]



Podobszar rewitalizacji 1. Biały Kościół – mapka orientacyjna



Podobszar rewitalizacji 1. Biały Kościół – arkusz 9.2 [skala 1:5000]



Podobszar rewitalizacji 2. Czajowice – mapka orientacyjna

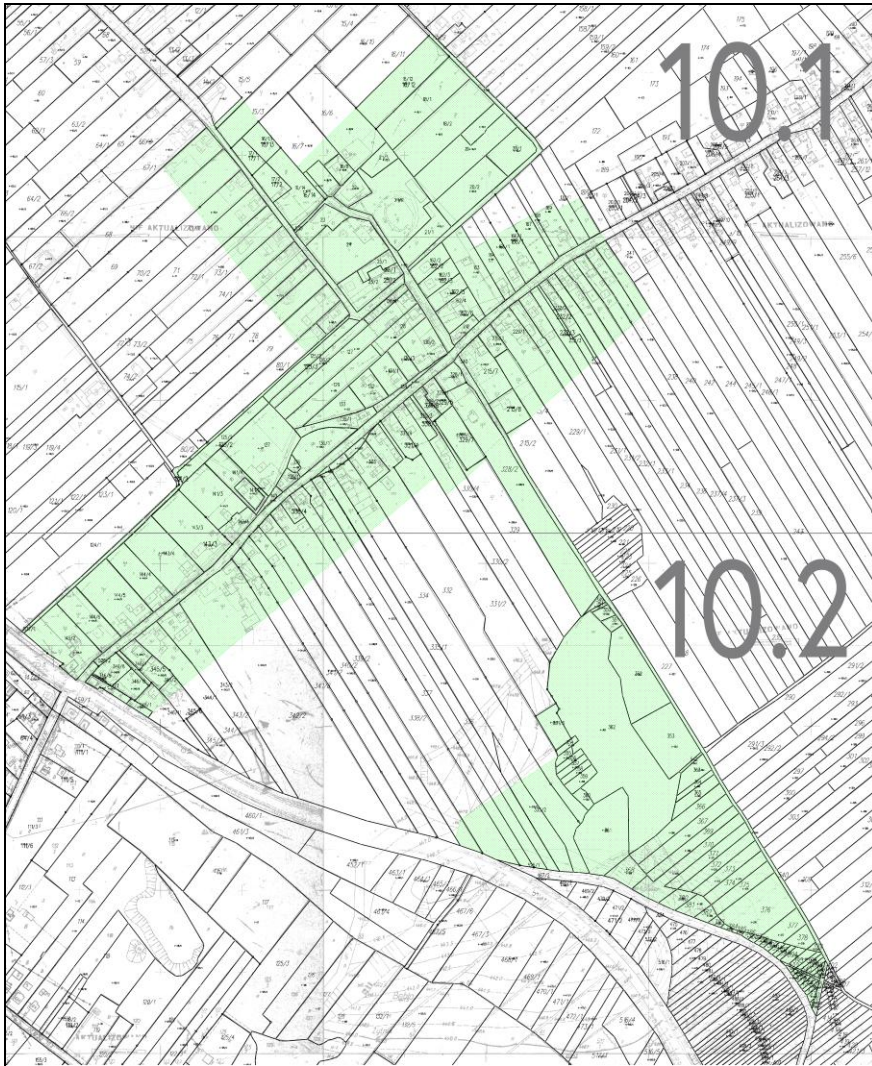

Podobszar rewitalizacji 2. Czajowice – arkusz 10.2 [skala 1:5000]



Podobszar rewitalizacji 3. Giebułtów – mapa orientacyjna

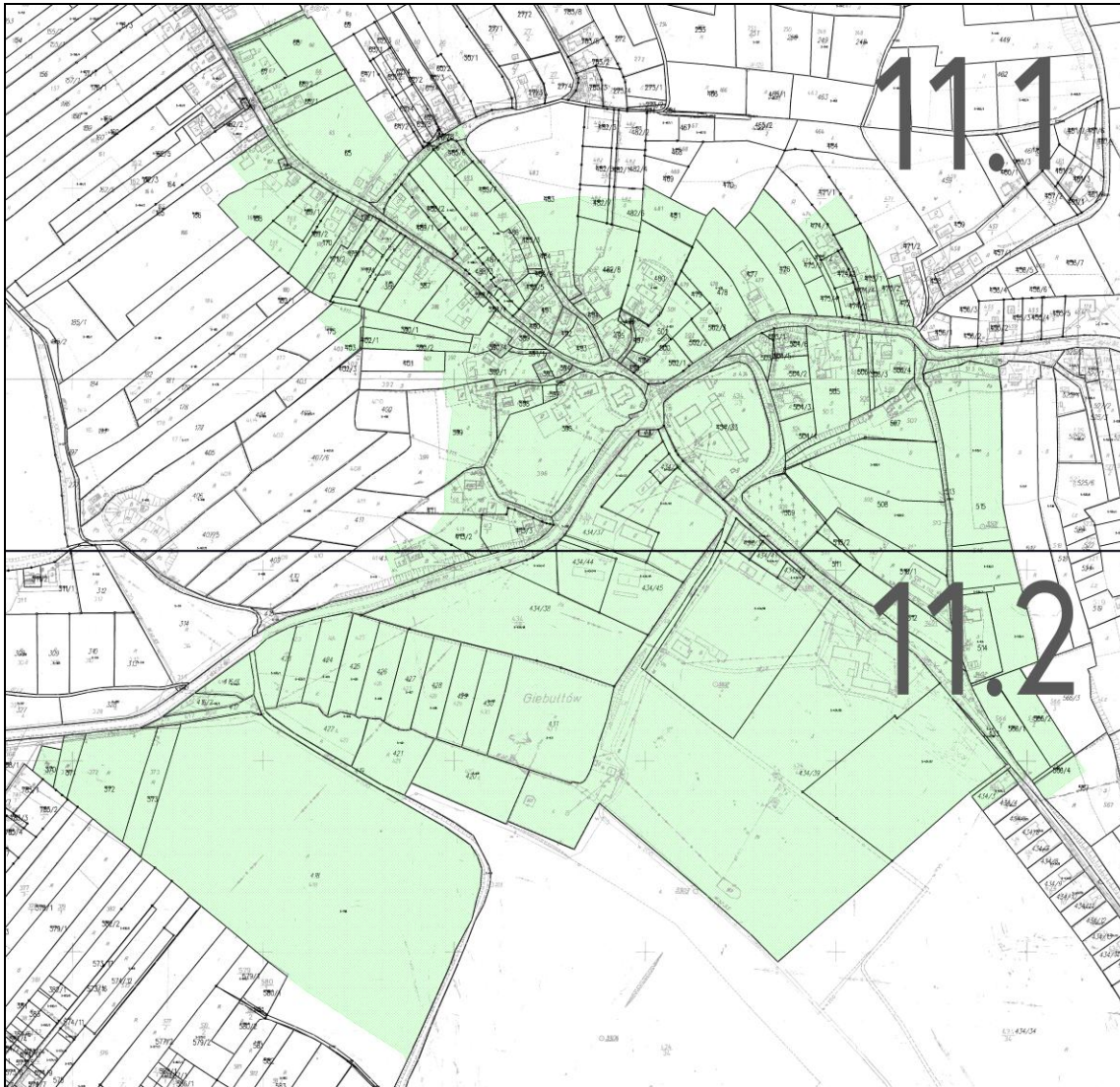

Podobszar rewitalizacji 3. Giebułtów – arkusz 11.1 [skala 1:5000]

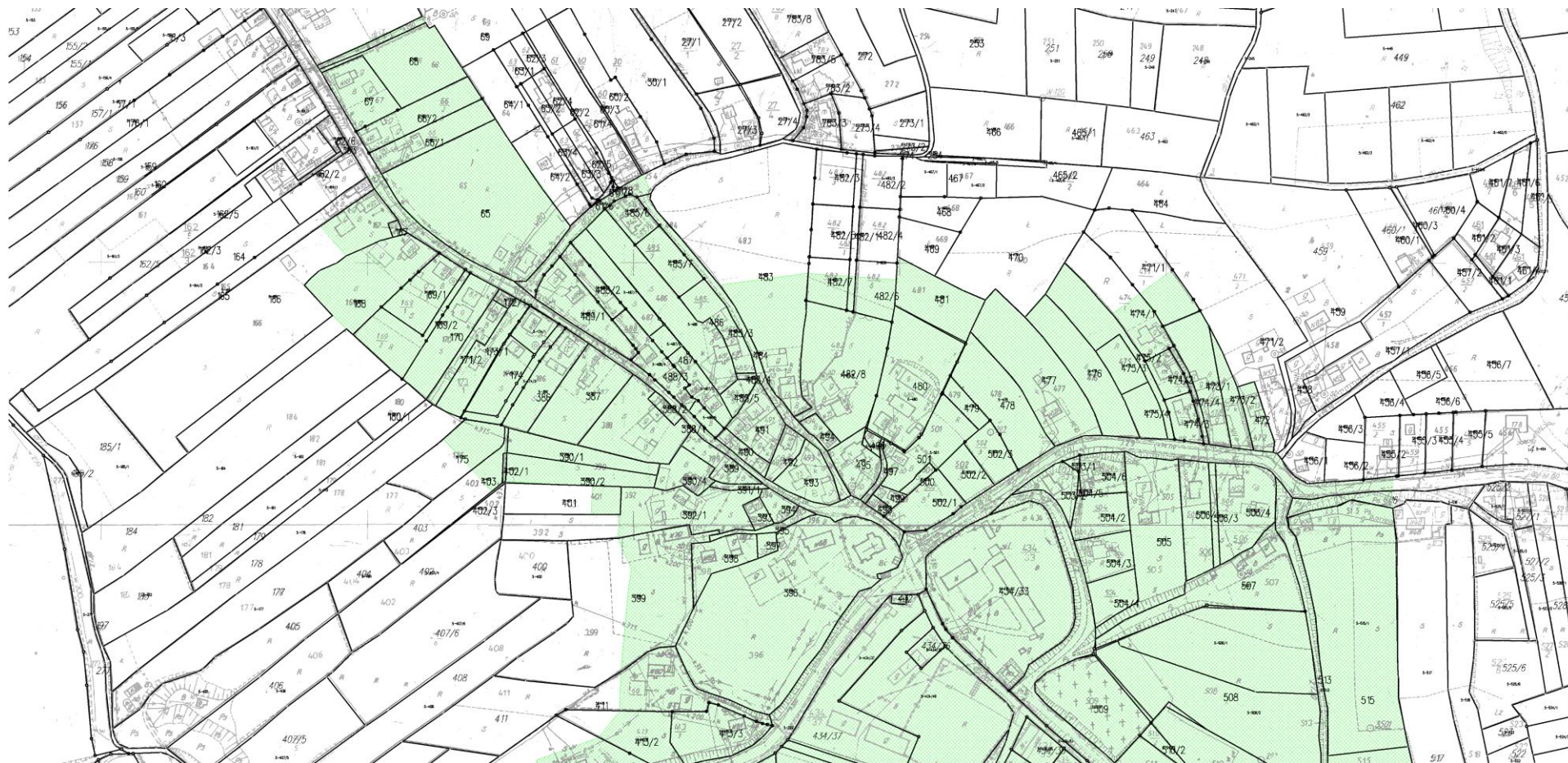

Podobszar rewitalizacji 3. Giebułtów – arkusz 11.2 [skala 1:5000]

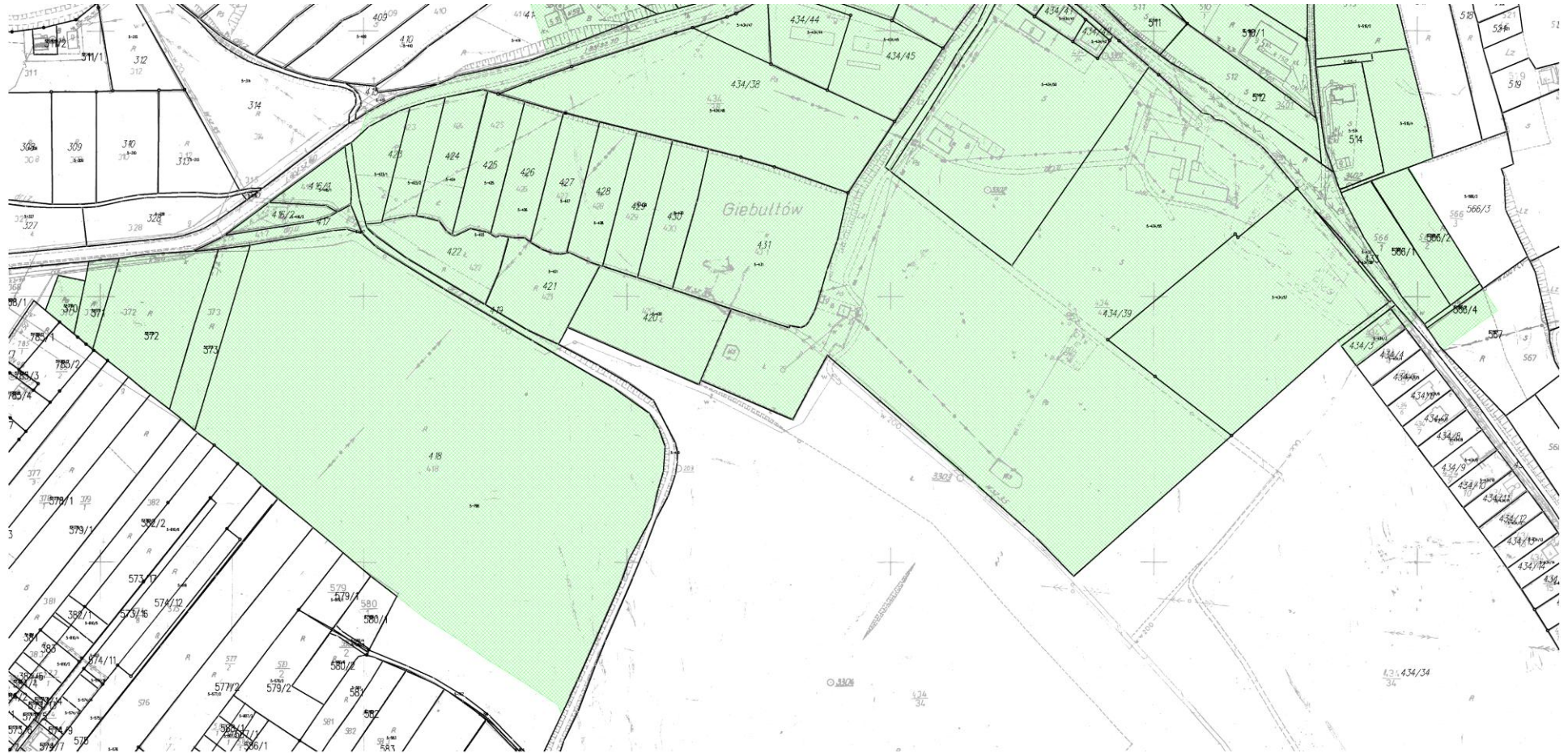

Podobszar rewitalizacji 4. Modlnica – mapka orientacyjna

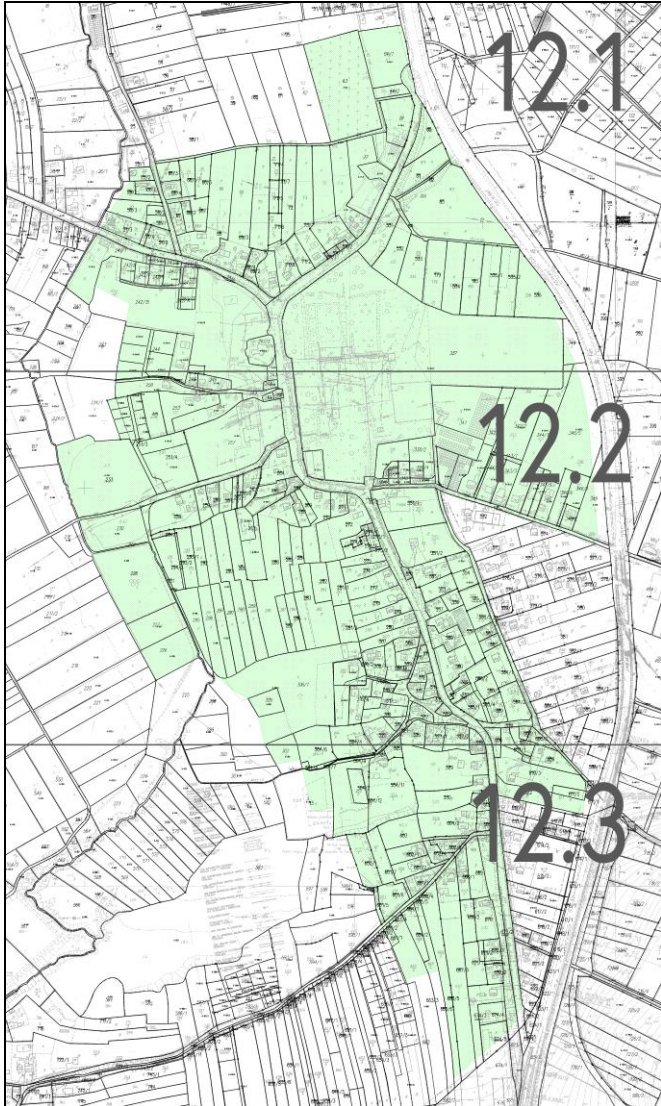

Podobszar rewitalizacji 4. Modlnica – arkusz 12.1 [skala 1:5000]

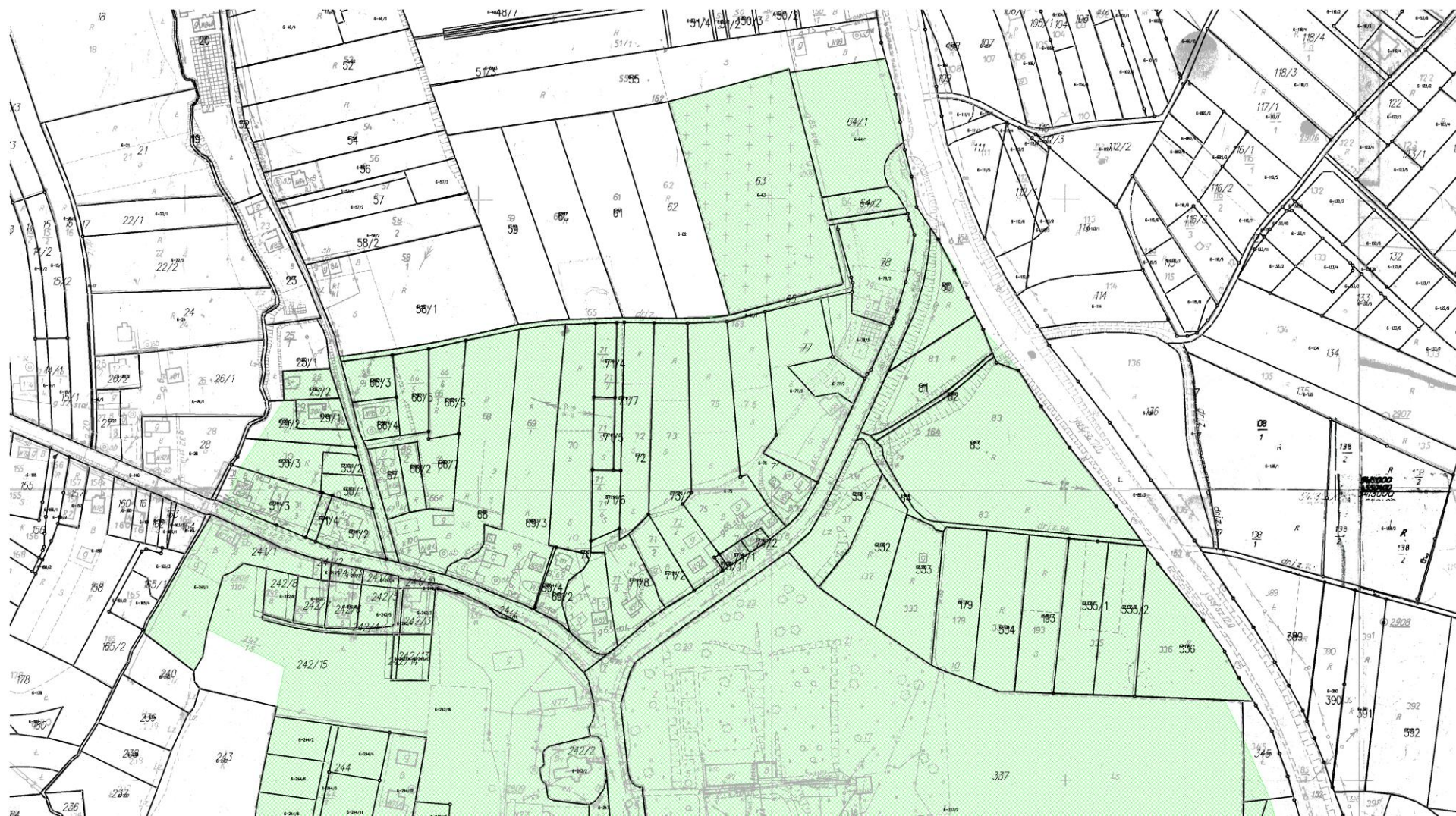

Podobszar rewitalizacji 4. Modlnica – arkusz 12.2 [skala 1:5000]

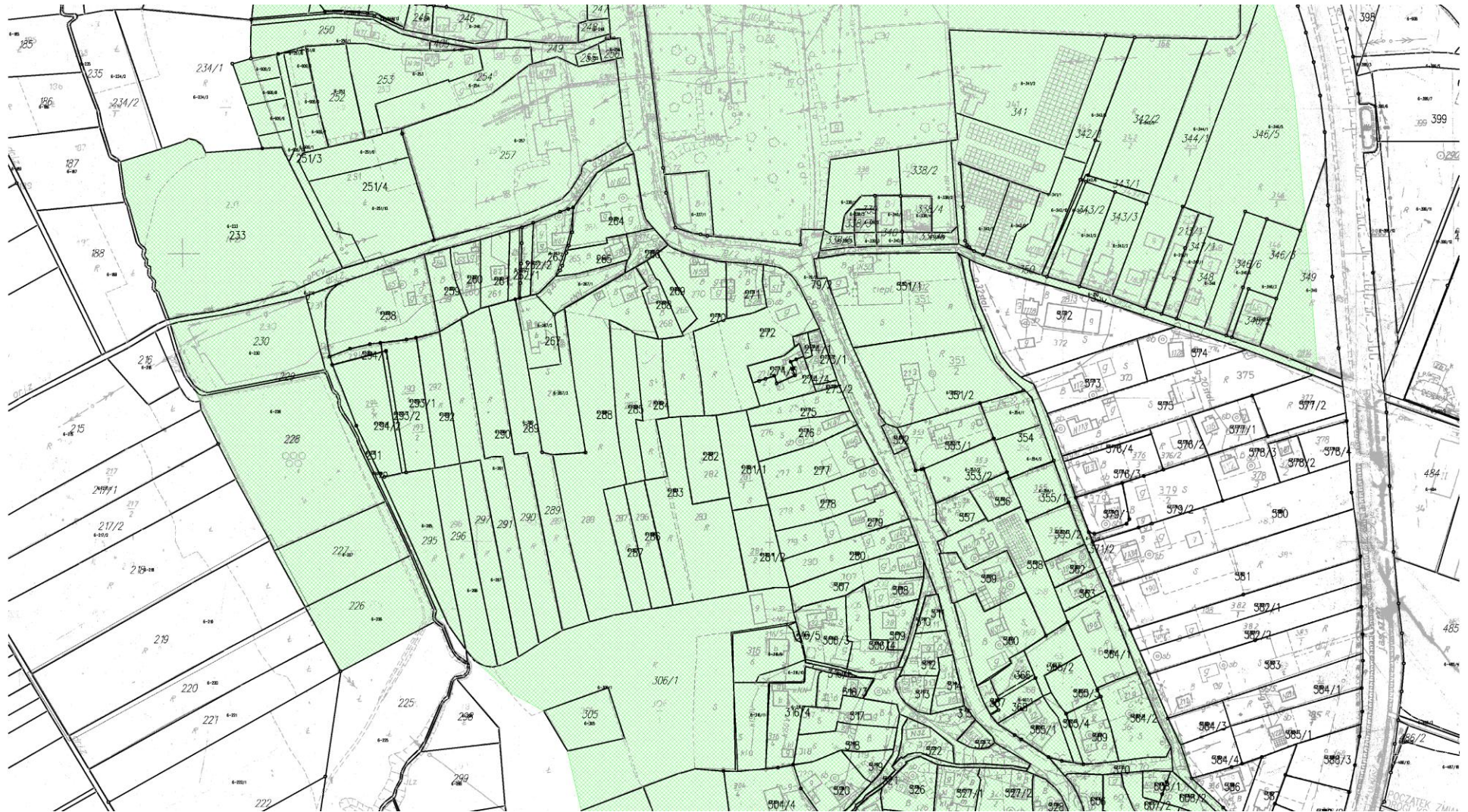

Załącznik nr 13 do Uchwały Rady Gminy Wielka Wieś
nr XIX/205/2016 z dnia 20.10.2016

Podobszar rewitalizacji 5. Modlniczka [skala 1:5000]



Podobszar rewitalizacji 6. Tomaszowice – mapka orientacyjna



Podobszar rewitalizacji 6. Tomaszowice – arkusz 14.1 [skala 1:5000]

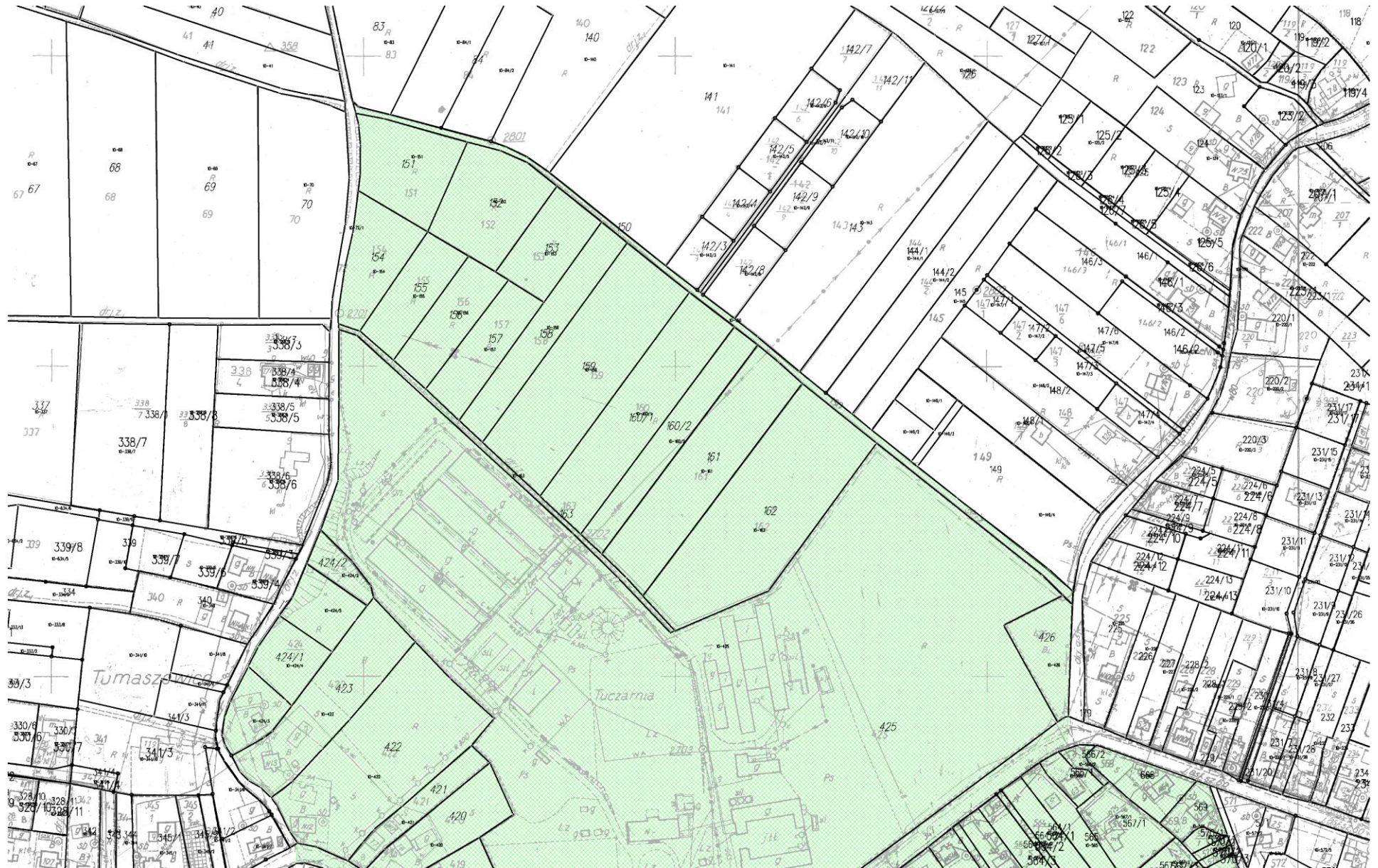

Podobszar rewitalizacji 6. Tomaszowice – arkusz 14.2 [skala 1:5000]



Załącznik nr 15 do Uchwały Rady Gminy Wielka Wieś
nr XIX/205/2016 z dnia 20.10.2016

Podobszar rewitalizacji 7. Wielka Wieś – mapka orientacyjna

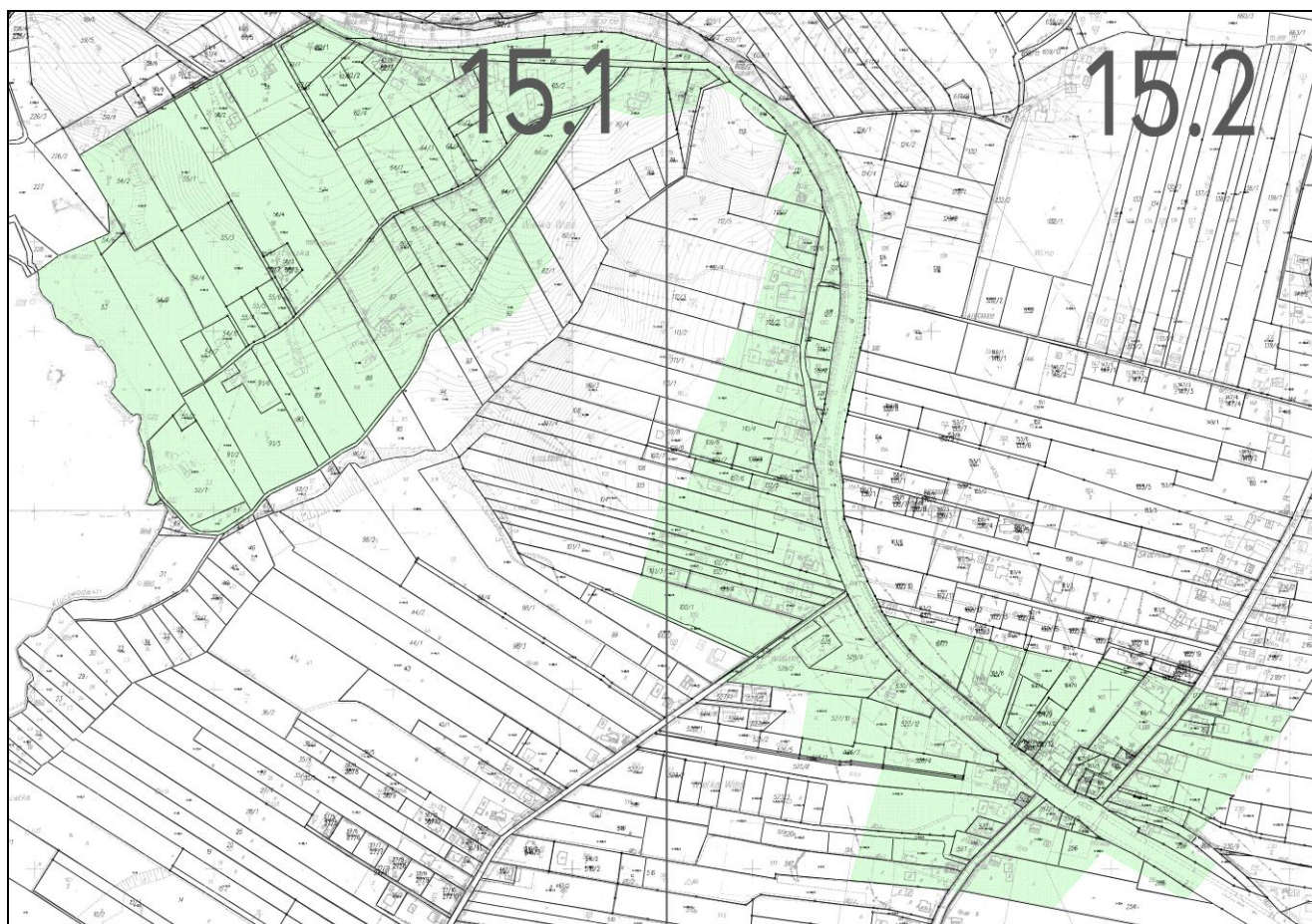

Podobszar rewitalizacji 7. Wielka Wieś – arkusz 15.2 [skala 1:5000]



Podobszar rewitalizacji 8. Wierzchowie – mapka orientacyjna

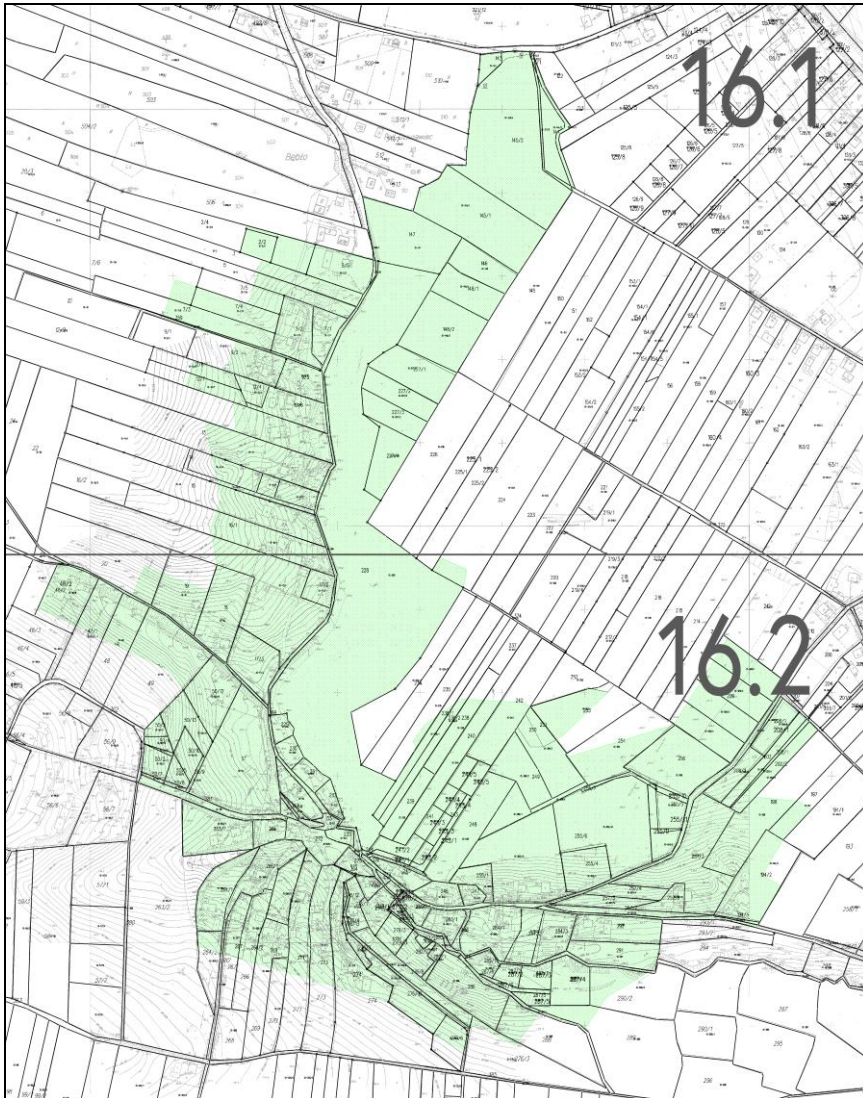

Podobszar rewitalizacji 8. Wierzchowie – arkusz 16.1 [skala 1:5000]

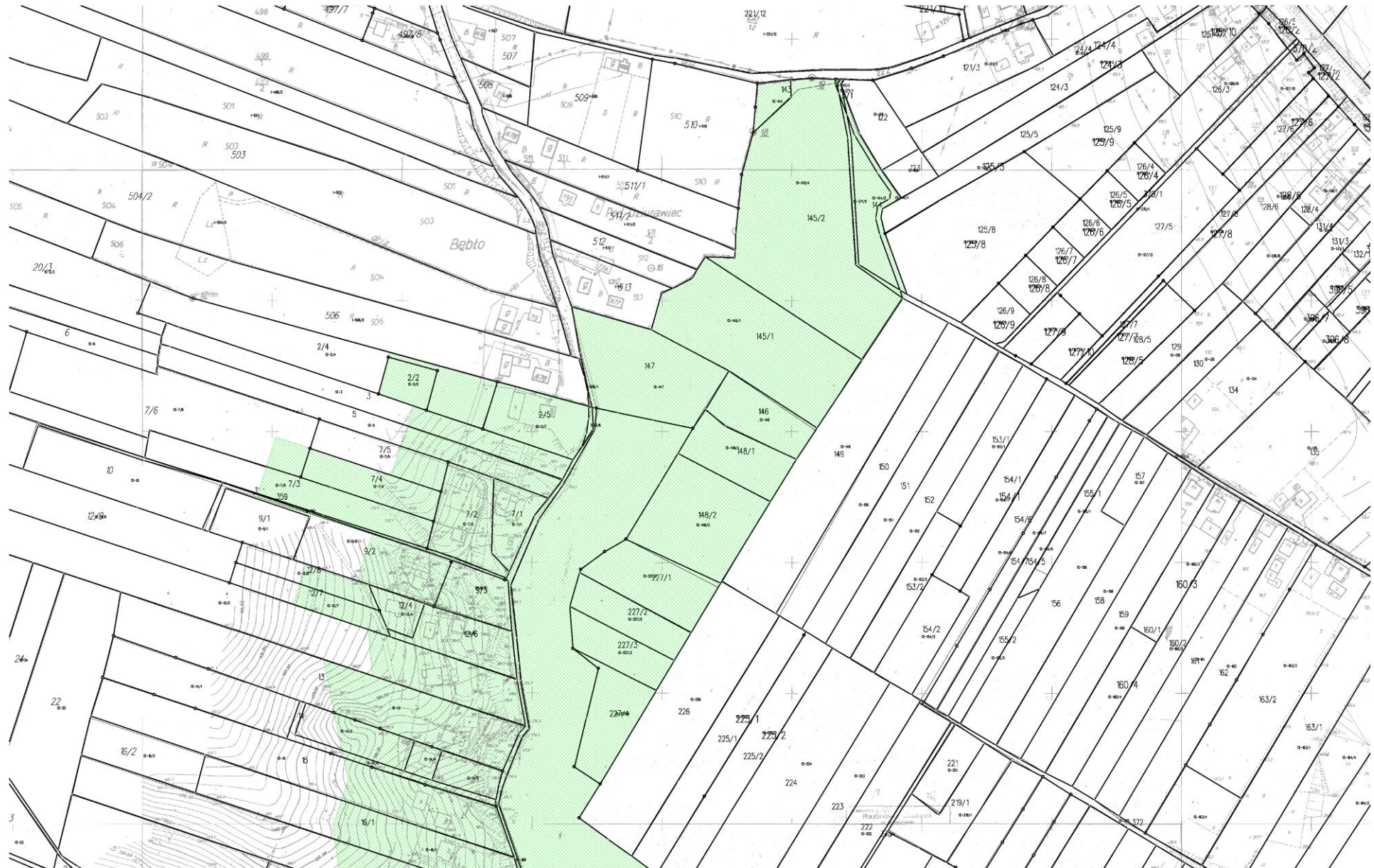

Podobszar rewitalizacji 8. Wierzchowie – arkusz 16.2 [skala 1:5000]

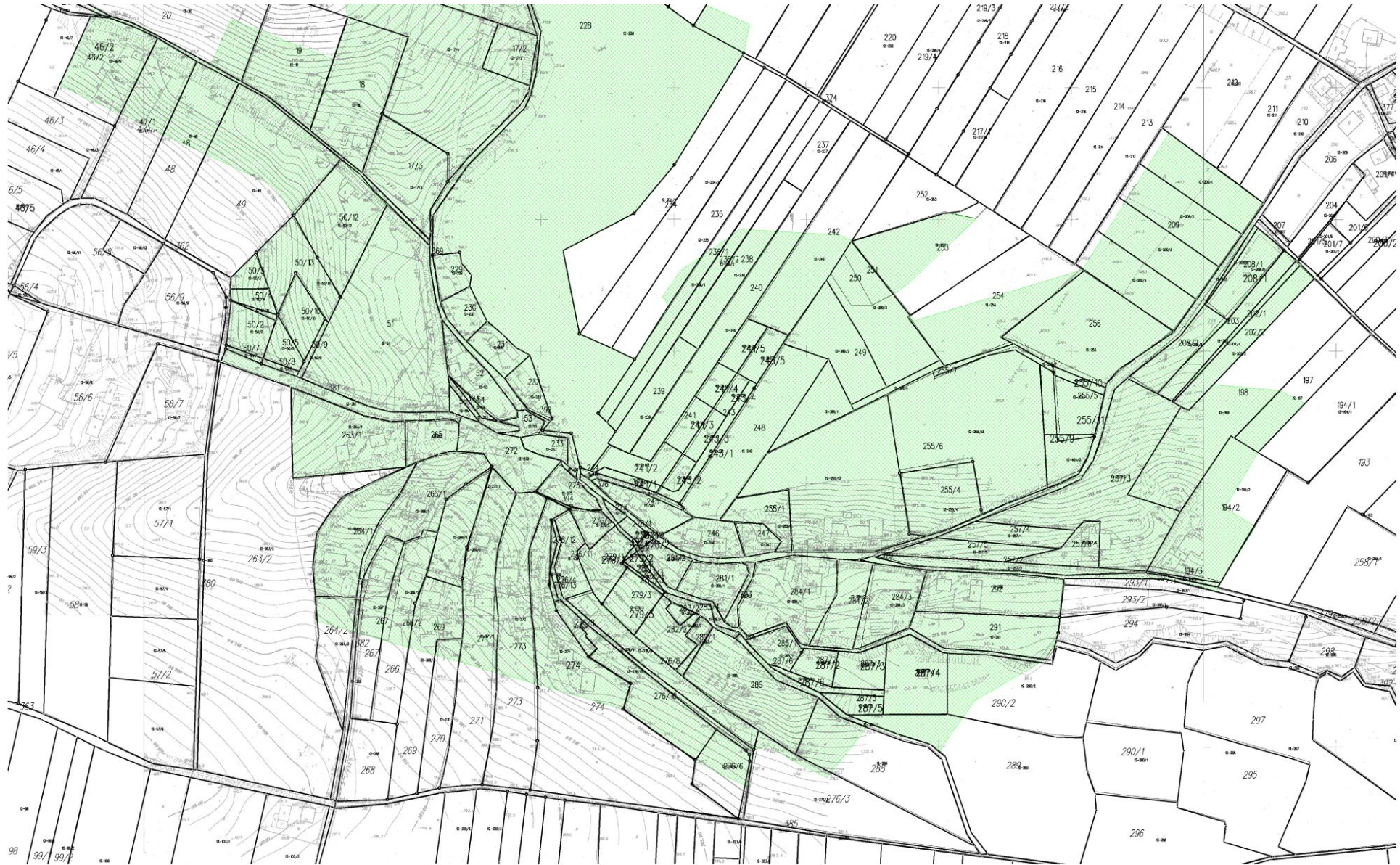

Załącznik nr 17 do Uchwały
Rady Gminy Wielka Wieś
nr XIX/205/2016 z dnia 20.10.2016

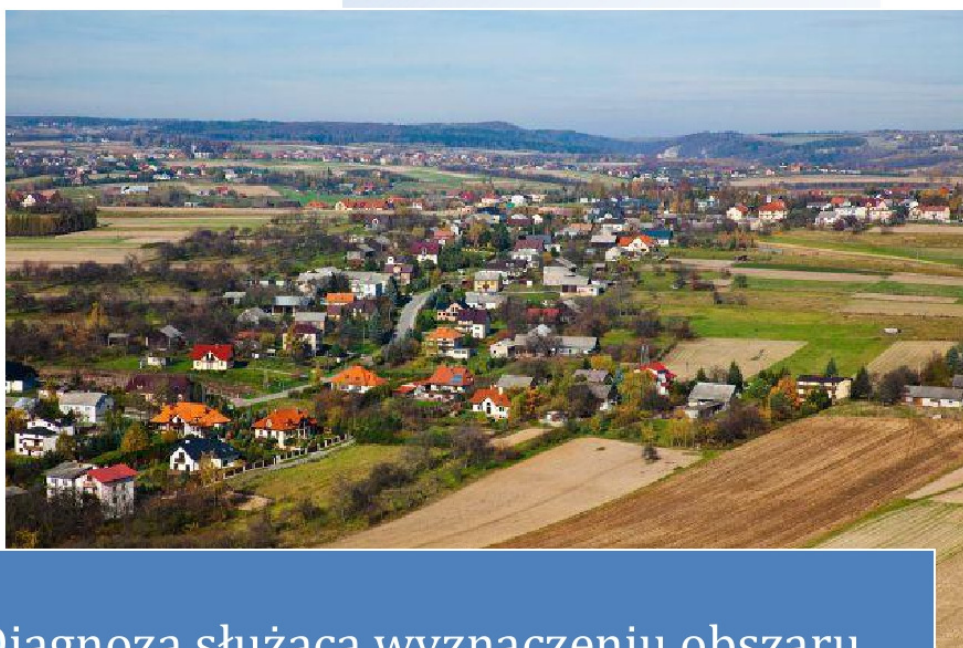

Diagnoza służąca wyznaczeniu obszaru
zdegradowanego i obszaru rewitalizacji
Gminy Wielka Wieś wraz z uzasadnieniem
i rekomendacją terenów do objęcia
Gminnym Programem Rewitalizacji

Wielka Wieś, sierpień-wrzesień 2016

Raport z diagnozy służącej wyznaczeniu obszarów zdegradowanych w Gminie Wielka Wieś 2**Spis treści**

WSTĘP – METODOLOGIA OPRACOWANIA	4
CHARAKTERYSTYKA GMINY	7
POŁOŻENIE	7
DEMOGRAFIA	8
GOSPODARKA	9
RYNEK PRACY	11
POMOC SPOŁECZNA	12
PRZESTĘPCZOŚĆ	13
INFRASTRUKTURA	14
DROGI	14
ZASOBY MIESZKANIOWE	14
SIEĆ WODOCIĄGOWA	14
SIEĆ KANALIZACYJNA	15
SIEĆ GAZOWA	15
ŚRODOWISKO NATURALNE	15
ZANIECZYSZCZENIE POWIETRZA	16
HAŁAS	16
WODY POWIERZCHNIOWE I GRUNTOWE	16
EDUKACJA	17
OCHRONA ZDROWIA	18
KULTURA	18
BIBLIOTEKI	19
ZABYTKI	19
KAPITAŁ SPOŁECZNY	19
NGO – STRUKTURA, BRANŻE	19
FREKWENCJA W WYBORACH: SAMORZĄDOWYCH, PARLAMENTARNYCH, PREZYDENCKICH, EUROPEJSKICH	20
WYZNACZENIE OBSZARÓW KRYZYSOWYCH DO DIAGNOZY W GMINIE WIELKA WIEŚ	21
WSKAŹNIKI ZJAWISK NEGATYWNYCH	23
WSKAŹNIKI SPOŁECZNE	23
WSKAŹNIKI GOSPODARCZE	28
WSKAŹNIKI PRZESTRZENNO-FUNKCJONALNE I TECHNICZNE	30
WSKAŹNIKI ŚRODOWISKOWE	32

Raport z diagnozy służącej wyznaczeniu obszarów zdegradowanych w Gminie Wielka Wieś 3

WYNIKI DELIMITACJI I WSKAZANIE OBSZARÓW DO REWITALIZACJI	33
TERENY ZDIAGNOZOWANE JAKO OBSZARY KRYZYSOWE.....	45
OBSZARY DO REWITALIZACJI i PODSUMOWANIE	48
SPIS TABEL, WYKRESÓW I RYSUNKÓW.....	62

Raport z diagnozy służącej wyznaczeniu obszarów zdegradowanych w Gminie Wielka Wieś 4**WSTĘP – METODOLOGIA OPRACOWANIA**

Niniejsze opracowanie ma na celu wyznaczenie obszarów zdegradowanych i obszaru rewitalizacji w Gminie Wielka Wieś, a następnie zmierzać do opracowania „Gminnego Programu Rewitalizacji Gminy Wielka Wieś”.

Sporządzenie Gminnego Programu Rewitalizacji wynika z wymogów Regionalnego Programu Operacyjnego Województwa Małopolskiego (RPOWM) i daje możliwość realizacji działań rewitalizacyjnych przy wsparciu środków z Europejskiego Funduszu Rozwoju Regionalnego. Program sporządzony został zgodnie z zasadami zawartymi w rozdziale 1.5.4 Umowy Partnerstwa¹, zatwierdzonej decyzją Komisji Europejskiej w dniu 23 maja 2014 roku oraz ustawy o rewitalizacji z dnia 9 października 2015 r., która weszła w życie w dniu 18 listopada 2015 r. W programie uwzględniono również przepisy Rozporządzenia Parlamentu Europejskiego i Rady (UE) nr 1303/2013 z dnia 17.12.2013 r., w zakresie zapisów dotyczących rewitalizacji.

Celem głównym Raportu z diagnozy służącej wyznaczeniu obszarów zdegradowanych gminy Wielka Wieś jest rozpoznanie terenu gminy Wielka Wieś, dokonanie diagnozy problemów społecznych oraz funkcjonalno-przestrzennych lub technicznych, gospodarczych, środowiskowych. Następnie zdefiniowanie i wyznaczenie obszaru wymagającego rewitalizacji, przy współpracy ze społecznością terenów zdegradowanych oraz z zaangażowaniem wszystkich interesariuszy tych obszarów.

Raport został opracowany po dniu wejścia w życie ustawy z dn. 9 października 2015 r. o rewitalizacji (Dz. U. 2015, poz. 1777) tj. po dn. 18 listopada 2015 r., i przygotowany zgodnie z zasadami i trybem wynikającym z tej ustawy. W pracach nad raportem korzystano także z Wytycznych Ministra Infrastruktury i Rozwoju w zakresie rewitalizacji w programach operacyjnych na lata 2014-2020 (dokument przyjęty w dniu 3 lipca 2015 r.).

W trakcie prowadzonych analiz statystycznych oraz konsultacji z przedstawicielami samorządu lokalnego zdefiniowano czynności będące jednocześnie częścią niniejszego raportu:

- Analizę wskaźnikową gminy
- Analizę struktury funkcjonalno – przestrzennej gminy
- Podział obszaru gminy Wielka Wieś na poszczególne miejscowości
- Analizę miernikową poszczególnych miejscowości w sferze społecznej, gospodarczej, funkcjonalno przestrzennej i środowiskowej.

W opracowaniu, zgodnie z wytycznymi, przyjęto do analizy metodę porównawczą jednostek administracyjnych opartą na zestawie syntetycznych wskaźników degradacji, pozwalającą na obiektywne określenie stopnia zróżnicowania rozwoju społeczno-gospodarczego poszczególnych obszarów (jednostek administracyjnych – miejscowości) gminy.

Wskaźniki degradacji użyte do analizy zostały wskazane w wytycznych MliR. Są to wskaźniki opisujące negatywne zjawiska społeczne, czyli poziom bezrobocia, ubóstwa, przestępczości, niski poziom edukacji lub kapitału społecznego, niewystarczający poziom uczestnictwa w życiu publicznym i kulturalnym. Dane zostały pozyskane z Głównego Urzędu Statystycznego, Urzędu Gminy Wielka Wieś

Raport z diagnozy służącej wyznaczeniu obszarów zdegradowanych w Gminie Wielka Wieś 5

(ewidencje ludności, podmiotów gospodarczych, gruntów i budynków), Komendy Policji w Zielonkach, Gminnego Ośrodka Pomocy Społecznej oraz innych instytucji i podmiotów posiadających dane dotyczące gminy, a także innych źródeł w miarę ogólnodostępnych danych pozwalających na dokonanie diagnozy obszaru gminy.

Z uwagi na charakter i cel opracowania, jakim jest analiza i ocena sytuacji wewnątrzgminnej, dobór wskaźników oparto o jednostki referencyjne - wydzielone jednostki administracyjne jakimi w tym wypadku są miejscowości (sołectwa).

Dla poprawnego wyznaczenia obszaru rewitalizacji w gminie należy dodatkowo na obszarach gminy znajdujących się w stanie kryzysowym (z powodu koncentracji negatywnych zjawisk społecznych), zdiagnozować także występowanie co najmniej jednego z następujących negatywnych zjawisk:

1. gospodarczych,
2. środowiskowych,
3. przestrzenno-funkcjonalnych,
4. technicznych.

Otrzymane wskaźniki w poszczególnych jednostkach administracyjnych zestawiono w tabelę podsumowującą każdą ze sfer. W większości badanych wskaźników otrzymana wartość świadczy o sytuacji gorszej niż średnia w gminie, jednak w niektórych przyjętych wskaźnikach wartość świadczy o sytuacji lepszej niż średnia, zatem w tych przypadkach za odchylenie od normy uznawane były wartości poniżej lub powyżej średniej. Każdy z analizowanych wskaźników w którym występują nieprawidłowości, zaznaczono kolorem niebieskim. W celu obliczenia wyniku końcowego zestawiono wszystkie dane w zbiorczej tabeli wynikowej dla sfery społecznej oraz zbiorczej tabeli wynikowej dla pozostałych sfer. Następnie dokonano klasyfikacji wskaźników świadczących o odchyleniach od normy, polegającej na nadaniu punktacji w skali od „1” do „4”, gdzie punkt „1” – „poniżej normy” – nadano jednostkom o niewielkich anomaliami (do 20% odchylenia), zaś punkt „4” – „najgorszy” – został przyznany jednostkom, w których odchylenia od normy są bardzo duże (powyżej 100%). Dla wartości świadczących o lepszej sytuacji niż średnia dla gminy przyjęto wartość „0”. Otrzymałą punktację podsumowano i podzielono przez ilość analizowanych wskaźników dzięki czemu uzyskano średnią arytmetyczną. Następnie każdej miejscowości przyznano wartość punktową 12 – 1 za miejsce uzyskane na podstawie wyników danych statystycznych (12 pkt. największa liczba występowania negatywnych zjawisk itd.) oraz zestawiono te wartości z wynikami badania społecznego mieszkańców oraz ilością wskazań danej miejscowości jako potencjalnego obszaru do rewitalizacji. Po zsumowaniu przyznanych punktów (na podstawie wyników danych statystycznych i wskazań w badaniu społecznym) uzyskano listę obszarów kryzysowych gminy.

Skalę negatywnych zjawisk odzwierciedlają wskaźniki opisujące powyższe sfery, które wskazują na niski poziom rozwoju lub dokumentują silną dynamikę spadku poziomu rozwoju w odniesieniu do wartości dla całej gminy.

Analizując poziom wskaźników zgodnie z art. 10 ustawy o rewitalizacji w ww. sferach obejmujących analizowane jednostki administracyjne, wyznaczono obszary zdegradowane, cechujące się

Raport z diagnozy służącej wyznaczeniu obszarów zdegradowanych w Gminie Wielka Wieś 6

szczególną koncentracją negatywnych zjawisk, na których, z uwagi na istotne znaczenie dla rozwoju lokalnego, gmina zamierza prowadzić rewitalizację.

Raport z diagnozy służącej wyznaczeniu obszarów zdegradowanych w Gminie Wielka Wieś 7

CHARAKTERYSTYKA GMINY**POŁOŻENIE**

Gmina Wielka Wieś jest gminą wiejską położoną w województwie małopolskim, w odległości około 15 km od centrum Krakowa, na terenie Jury Krakowsko-Częstochowskiej. Jest jedną z 17 gmin powiatu krakowskiego ziemskiego graniczącą od południa z gminą Kraków, od północy z gminami Jerzmanowice-Przequina i Skąta, od zachodu z gminą Zabierzów, natomiast od wschodu z gminą Zielonki.

Gminę tworzy 12 miejscowości: Bętko, Będkowice, Biały Kościół, Czajowice, Giebułtów, Modlnica, Modlniczka, Prądnik Korzkiewski, Szyce, Tomaszowice, Wielka Wieś, Wierzchowie.

Rysunek 1. Mapa Gminy Wielka Wieś z podziałem na miejscowości



Źródło: <http://www.wielka-wies.pl/>

Gmina zajmuje 4828,6 ha, co stanowi około 4% powierzchni powiatu krakowskiego oraz 0,3 % powierzchni województwa małopolskiego.

Największą miejscowością gminy są Będkowice (12,4% ogólnej powierzchni gminy Wielka Wieś). Z kolei najmniejszą miejscowością są Szyce (4,3% ogólnej powierzchni gminy).

Raport z diagnozy służącej wyznaczeniu obszarów zdegradowanych w Gminie Wielka Wieś 8

Tabela 1. Powierzchnia w ha miejscowości w gminie Wielka Wieś

Lp.	Nazwa miejscowości	Powierzchnia (ha)	% ogółu
1.	Bębło	575,6 ha	11,9
2.	Będkowice	598,9 ha	12,4
3.	Biały Kościół	417,7 ha	8,7
4.	Czajowice	231,8 ha	4,8
5.	Giebułtów	448,1 ha	9,3
6.	Modlnica	425,4 ha	8,8
7.	Modlniczka	575,6 ha	11,9
8.	Prądnik Korzkiewski	247,8 ha	5,1
9.	Szyce	206,9 ha	4,3
10.	Tomaszowice	335,0 ha	6,9
11.	Wielka Wieś	514,7 ha	10,7
12.	Wierzchowice	251,1 ha	5,2
GMINA OGÓŁEM		4828,6 ha	100

Źródło: opr. wł. na podstawie danych Urzędu Gminy w Wielkiej Wsi

DEMOGRAFIA

Gmina Wielka Wieś według danych GUS na koniec 2014 r. liczy 11 058 mieszkańców, wśród których 51% stanowią kobiety, a 49% mężczyźni. Najliczniejszą pod względem ludności jest miejscowość Modlnica, w której zameldowanych jest 13,5% ogółu ludności gminy, a najmniejsza liczba mieszkańców znajduje się w sołectwie Prądnik Korzkiewski (jedynie 2,5% ogółu ludności gminy). Gęstość zaludnienia na terenie gminy wynosi 229 osób/km²

Wykres 1. Odsetek ludności zamieszkującej poszczególne miejscowości w ogólnej liczbie mieszkańców

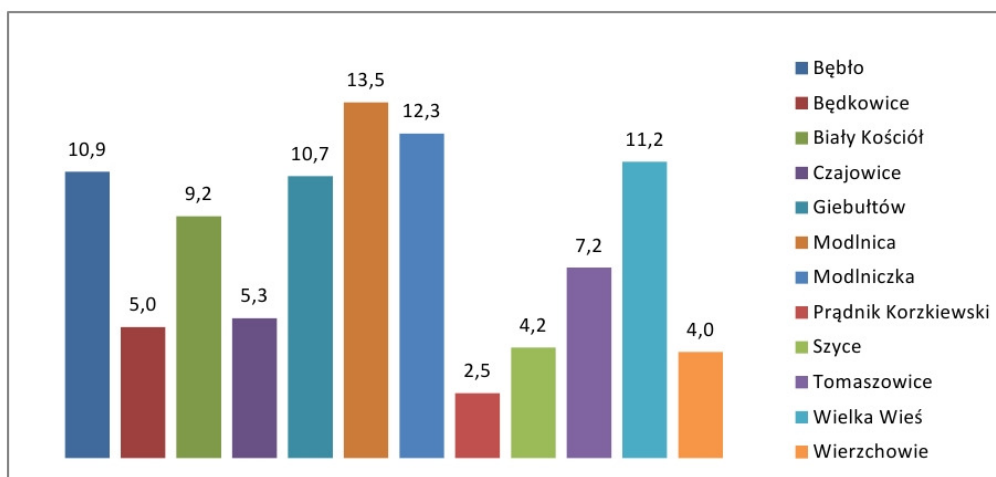

Źródło: opr. wł. na podstawie danych Urzędu Gminy w Wielkiej Wsi

W strukturze ludności 23% mieszkańców to osoby w wieku przedprodukcyjnym, 64% w wieku produkcyjnym i 21% w wieku poprodukcyjnym. Porównując dane statystyczne w latach 2010–2014 widoczny jest stały wzrost liczby ludności Gminy (o ok. 7% w porównaniu z 2010 r.) w każdej z kategorii wiekowej, w tym największy udział mieszkańców o ok. 10% (w 2014 r.) zaobserwowano

Raport z diagnozy służącej wyznaczeniu obszarów zdegradowanych w Gminie Wielka Wieś 9

wśród osób w wieku poprodukcyjnym, co wskazuje na negatywną tendencję związaną z procesem starzenia się społeczeństwa na terenie Gminy.

Średni wiek mieszkańców gminy wynosi 37,9 lat i jest porównywalny od średniego wieku mieszkańców województwa małopolskiego (także 37,9) oraz niższy od średniego wieku mieszkańców powiatu (39,3).

27,9% mieszkańców gminy Wielka Wieś jest stanu wolnego, 60% żyje w małżeństwie, 2,9% mieszkańców jest po rozwodzie, a 8,9% to wdowy/wdowcy.

Gmina Wielka Wieś wykazuje ujemny przyrost naturalny, wynoszący -1. Odpowiada to przyrostowi naturalnemu -0,1 na 1000 mieszkańców gminy Wielka Wieś. W 2014 roku urodziło się 109 dzieci, w tym 57,8% dziewczynek i 42,2% chłopców.

Współczynnik dynamiki demograficznej, czyli stosunek liczby urodzeń żywych do liczby zgonów jest dodatni i wynosi 1,16, jest on porównywalny do średniej dla województwa oraz powiatu krakowskiego (która wynosi także 1,16).

W 2014 roku zarejestrowano 251 zameldowań w ruchu wewnętrznym (krajowym) oraz 78 wymeldowań, w wyniku czego saldo migracji wewnętrznych wynosi dla gminy Wielka Wieś 173. Tak duża dynamika migracji wynika z obserwowanego od kilkunastu lat procesu intensywnej suburbanizacji Krakowa.

W tym samym roku 2 osoby zameldowały się z zagranicy oraz zarejestrowano 3 wymeldowania za granicę - daje to saldo migracji zagranicznych wynoszące -1.

GOSPODARKA

Na koniec 2014 r. na terenie Gminy było zarejestrowanych 1371 podmiotów gospodarki narodowej, w tym w sektorze publicznym 26, a w sektorze prywatnym 1345 podmiotów.

Tabela 2. Liczba i struktura podmiotów gospodarczych w Gminie Wielka Wieś zarejestrowanych w REGON

Wyszczególnienie	2010	2011	2012	2013	2014
podmioty gospodarki narodowej ogółem	1 102	1 146	1 237	1 297	1 371
sektor publiczny - ogółem	27	28	26	25	26
państwowe i samorządowe jednostki prawa budżetowego	23	24	22	21	22
spółki handlowe	1	1	1	1	1
sektor prywatny - ogółem	1 075	1 118	1 211	1 272	1 345
osoby fizyczne prowadzące działalność gospodarczą	875	910	987	1 022	1 067
spółki handlowe	67	77	87	109	129
spółki handlowe z udziałem kapitału zagranicznego	10	13	14	21	23

Raport z diagnozy służącej wyznaczeniu obszarów zdegradowanych w Gminie Wielka Wieś 10

spółdzielnie	2	2	2	2	2
fundacje	0	0	0	0	1
stowarzyszenia i organizacje społeczne	24	23	24	25	26

Źródło: opr. wł. na podstawie Banku Danych Lokalnych GUS

W okresie od 2010 do 2014 r. najwięcej podmiotów funkcjonowało w sektorze prywatnym, w tym podmiotów prowadzonych przez osoby fizyczne prowadzące działalność gospodarczą (na koniec 2014 wzrost o 27%), spółek handlowych z udziałem kapitału zagranicznego (wzrost o ponad 100%) oraz fundacji, stowarzyszeń i organizacji społecznych (8% więcej podmiotów).

Tabela 3. Liczba nowo zarejestrowanych podmiotów gospodarczych w Gminie Wielka Wieś w latach 2010-2014

Wyszczególnienie	2010	2011	2012	2013	2014
podmioty gospodarki narodowej ogółem	135	118	126	110	137
sektor publiczny - OGÓŁEM	3	1	1	0	1
państwowe i samorządowe jednostki prawa budżetowego	3	1	1	0	1
spółki handlowe	0	0	0	0	0
sektor prywatny - OGÓŁEM	132	117	125	110	136
osoby fizyczne prowadzące działalność gospodarczą	109	103	108	81	113
spółki handlowe	9	7	6	23	15
spółki handlowe z udziałem kapitału zagranicznego	1	0	0	3	2
spółdzielnie	0	0	0	0	0
fundacje	0	0	0	0	0
stowarzyszenia i organizacje społeczne	0	0	1	0	1

Źródło: opr. wł. na podstawie Banku Danych Lokalnych GUS

Na przestrzeni lat 2010 – 2014 corocznie rejestrowano ponad 100 nowych podmiotów gospodarczych. Rok 2013 przyniósł zarówno największy spadek w rejestracji nowych podmiotów zarówno w sektorze państwowym, jak i prywatnym (spadek o 22% w porównaniu z 2010 rokiem) oraz wzrost liczby spółek handlowych ogółem. Z kolei w 2014 r. nastąpił wzrost wśród nowo powstałych przedsiębiorstw prowadzonych przez osoby fizyczne (o 3,6% w porównaniu z 2010 rokiem.)

Na terenie gminy dominują mikro przedsiębiorstwa, stanowiące 96% ogółu wszystkich zarejestrowanych podmiotów. Kolejną grupę podmiotów gospodarczych gminy stanowią małe przedsiębiorstwa (3,5%), natomiast średnie i duże - poniżej 1% ogółu przedsiębiorstw gminy.

Raport z diagnozy służącej wyznaczeniu obszarów zdegradowanych w Gminie Wielka Wieś 11

Tabela 4. Podmioty gospodarcze wg struktury wielkości w Gminie Wielka Wieś

Liczba pracowników	2010	2011	2012	2013	2014
Mikroprzedsiębiorstwa (0 - 9 pracowników)	1 046	1 089	1 183	1 246	1 317
Małe przedsiębiorstwa (10 - 49 pracowników)	50	51	48	44	48
Średnie przedsiębiorstwa (50 - 249 pracowników)	4	4	4	5	4
Duże przedsiębiorstwa (250 i więcej pracowników)	2	2	2	2	2
Ogółem	1 102	1 146	1 237	1 297	1 371

Źródło: opr. wł. na podstawie Banku Danych Lokalnych GUS

Głównym obszarem Gminy o wysokim stopniu przedsiębiorczości jest Modlnica (270 przedsiębiorstw) oraz Modlniczka (224). Najczęściej występującym profilem działalności wg sekcji i działów PKD 2007 jest handel detaliczny i hurtowy (27%), budownictwo (12%) i działalność profesjonalna, naukowa i techniczna (11%).

RYNEK PRACY

Według danych na 2014 r. stopa bezrobocia rejestrowanego na terenie gminy Wielka Wieś wynosiła 5,5% i była o 2,8% niższa od średniej stopy bezrobocia dla powiat krakowskiego (8,3%) oraz 4,2% dla całego województwa małopolskiego (9,7%).

W tym samym roku jedynie 222 mieszkańców Gminy było zarejestrowanych jako osoby bezrobotne, co stanowi 2% ogółu mieszkańców, w tym 52,2% stanowiły kobiety, a 47,7% stanowili mężczyźni.

W latach 2010 – 2014 na terenie Gminy Wielka Wieś występowała tendencja wzrostowa liczby osób bezrobotnych rejestrowanych w Powiatowym Urzędzie Pracy. Jednakże rok 2014 przyniósł największy spadek osób bezrobotnych w przeciągu 5 ostatnich lat. W porównaniu z 2010 r. spadek o 11%, a w porównaniu z 2012 r., (kiedy odnotowano wyraźny wzrost liczby bezrobotnych) spadek o 25%.

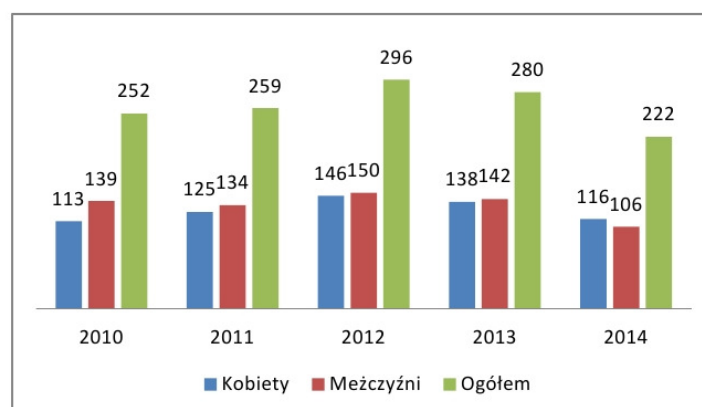
Wykres 2. Liczba mieszkańców zarejestrowanych w Powiatowym Urzędzie Pracy na koniec 2014 r.

Źródło: opr. wł. na podstawie Banku Danych Lokalnych GUS

Raport z diagnozy służącej wyznaczeniu obszarów zdegradowanych w Gminie Wielka Wieś 12

W gminie Wielka Wieś na 1000 mieszkańców pracuje 274 osoby, z których 49,3% wszystkich pracujących ogółem stanowią kobiety, a 50,7% mężczyźni.

Przeciętne miesięczne wynagrodzenie brutto w gminie Wielka Wieś wynosi 3 856,94 PLN, co odpowiada 96,3% przeciętnego miesięcznego wynagrodzenia brutto w Polsce.

30% aktywnych zawodowo mieszkańców gminy Wielka Wieś pracuje w sektorze rolniczym (rolnictwo, leśnictwo, łowiectwo i rybactwo), 26,5% w przemyśle i budownictwie, a 24,4% w sektorze usługowym (handel, naprawa pojazdów, transport, zakwaterowanie i gastronomia, informacja i komunikacja) oraz 1% pracuje w sektorze finansowym (działalność finansowa i ubezpieczeniowa, obsługa rynku nieruchomości).

POMOC SPOŁECZNA

Gminny Ośrodek Pomocy Społecznej w Wielkiej Wsi pełni rolę jednostki odpowiedzialnej za pomoc środowiskową oraz realizację działań zgodnie ustawą o pomocy społecznej.

W ogóle liczby mieszkańców Gminy Wielka Wieś jedynie 6,37 % mieszkańców to osoby korzystające z pomocy społecznej w 2014 r., w tym głównymi beneficjentami pomocy są rodziny niepełne (34,7%), wielodzietne (28,4%) oraz rodziny emerytów i rencistów (27,7%).

Tabela 5. Liczba osób, rodzin i dzieci objętych pomocą społeczną w 2014 r. z podziałem na miejscowości

l.p.	nazwa miejscowości	liczba osób objętych pomocą społeczną		Liczba rodzin	Liczba dzieci
		liczba	%	liczba	liczba
1	Bębto	86	7,17	40	32
2	Będkowice	41	7,48	16	17
3	Biały Kościół	73	7,22	26	33
4	Czajowice	58	9,90	26	23
5	Giebułtów	74	6,27	28	23
6	Modlnica	77	5,16	31	29
7	Modlniczka	71	5,22	29	24
8	Prądnik Korzkiewski	17	6,32	9	5
9	Szyce	31	6,70	16	8
10	Tomaszowice	38	4,77	19	16
11	Wielka Wieś	62	4,99	24	25
12	Wierzchowie	47	10,56	18	16
Razem		675	6,37	282	251

Źródło: GOPS Wielka Wieś

Największy procent osób objętych pomocą społeczną w 2014 r. w stosunku do ogólnej liczby mieszkańców poszczególnych miejscowości odnotowany został w sołectwach: Wierzchowie (10,56%), Czajowice (9,9%), Będkowice (7,48%). Spośród beneficjentów pomocy społecznej najwięcej rodzin (i osób w rodzinach) korzystających z pomocy zamieszkuje miejscowości: Bębto, Modlnica i

Raport z diagnozy służącej wyznaczeniu obszarów zdegradowanych w Gminie Wielka Wieś 13

Modlniczka oraz Giebułtów. Z kolei najwięcej dzieci z rodzin znajdujących się w gminnym systemie pomocy społecznej zamieszkuje miejscowości: Biały Kościół (33 dzieci), Bębło (32 dzieci), Modlnica (29 dzieci) Wielka Wieś (25 dzieci) i Modlniczka (24 dzieci).

Najczęściej występującymi powodami udzielania pomocy jest bezradność w sprawach opiekuńczo-wychowawczych i prowadzenia gospodarstwa domowego (49,4%), długotrwała lub ciężka choroba (48,1%) oraz ubóstwo (47,2%).

Tabela 6. Procent osób w rodzinach korzystających z pomocy społecznej w Gminie Wielka Wieś w 2014 r.

Powód trudnej sytuacji życiowej	% osób w rodzinach objętych pomocą
Bezrobocie	30,86%
Ubóstwo	47,22%
Bezradność w sprawach opiekuńczo-wychowawczych i prowadzenia gospodarstwa domowego	49,41%
Długotrwała choroba	48,06%
Niepełnosprawność	26,14%
Potrzeba ochrony macierzyństwa	20,57%
Wielodzietność	13,66%
Przemoc	4,72%
Alkoholizm	10,62%
Bezdomność	0,84%
Kłęska żywiołowa lub ekologiczna	0,17%

Źródło: Internetowy Obserwator Statystyk Społecznych (<http://www.obserwator.rops.krakow.pl>)

PRZESTĘPCZOŚĆ

Z pośród zgłoszonych zdarzeń wymagających interwencji na terenie Gminy w 2014 r., 105 to zdarzenia przestępcze (o 17 mniej niż rok wcześniej tj. 2013), a 284 to wykroczenia (o 36 mniej niż w 2013 r.).

Do najczęściej występujących zdarzeń przestępczych należą przestępstwa przeciwko mieniu w obszarze kradzieży (41) i kradzieży z włamaniem (23). W strukturze przestępstw najczęściej występują kradzieże w centrach handlowych zlokalizowanych na terenie gminy, a także włamania do domów oraz innych obiektów, kradzieże z posesji, w środkach lokomocji publicznej, sklepowe i z obiektów inwestycyjnych. Najczęściej występującym miejscem na terenie gminy w którym zdarzają się kradzieże jest Modlniczka. Przestępstwa przeciwko mieniu odnotowano także w Modlnicy oraz Wielkiej Wsi i Wierzchowie.

W strukturze wykroczeń dominują poza wypadkami drogowymi (których stwierdzono 190) te skierowane przeciwko mieniu tj. kradzieże (41 w 2014 r.) najczęściej na terenie centrów handlowych (Modlniczka), a także wykroczenia drogowe, akty wandalizmu lub w zakresie zdarzeń „porządkowych”. Poza aktami wandalizmu występującymi na terenie całej gminy pozostałe

Raport z diagnozy służącej wyznaczeniu obszarów zdegradowanych w Gminie Wielka Wieś 14

wykroczenia najczęściej występowały na terenie Modlniczki, Modlnicy, Giebułtowa i Białego Kościoła.

INFRASTRUKTURA

Przedmiotem analizy w tym obszarze jest infrastruktura przestrzenno – funkcjonalna oraz techniczna. Ogólnej analizie poddano infrastrukturę drogową, zasoby mieszkaniowe oraz sieć wodociągową, kanalizacyjną i gazową na terenie gminy.

DROGI

Przez Gminę Wielka Wieś przebiegają następujące rodzaje dróg:

- drogi krajowe:
 - krótki odcinek drogi ekspresowej S-7 – węzeł Radzikowskiego;
 - wspólny odcinek dróg krajowych nr 7 i nr 79 w południowej części gminy o długości 2,4 km;
 - droga krajowa nr 94 Modlniczka – Olkusz o długości 12,6 km;
- krótki odcinek drogi wojewódzkiej nr 794 przebiegający wzdłuż granicy gminy w Giebułtowie;
- posiadające nawierzchnie twarde drogi powiatowe o łącznej długości 11,8 km:
 - Rudawa – Modlniczka – o długości 1,0 km;
 - Więckowice – Będkowice – Bębło - o długości 6,9 km;
 - Zabierzów – Bolechowice – Biały Kościół – o długości 1,5 km;
 - Kraków – Giebułtów – o długości 2,4 km
- drogi gminne o łącznej długości 101,0 km.

Drogi gminne w 90% posiadają nawierzchnię utwardzoną, dodatkowo sieć dróg ze względu na rozwój budownictwa mieszkalnego poddawana jest systematycznej modernizacji i rozbudowie.

ZASOBY MIESZKANIOWE

W Gminie Wielka Wieś na koniec 2014 r. było 3436 mieszkań i 17 580 izb. Przeciętna powierzchnia użytkowa mieszkania wynosiła 117,5 m², jednocześnie przeciętna powierzchnia użytkowa mieszkania na 1 osobę wynosi 36,5 m², a także przeciętna liczba osób na 1 mieszkanie to 3,22. W przeliczeniu na 1000 mieszkańców gminy przypada 310,7 mieszkań.

W 2014 r. oddano do użytku 73 mieszkania indywidualne i 2 przeznaczone na wynajem/sprzedaż. W porównaniu z 2010 r. wystąpił 45% spadek liczby mieszkań oddanych do użytku, który wyniósł w tamtym czasie 138.

SIEĆ WODOCIĄGOWA

Gmina Wielka Wieś posiada 102,4 km długości czynnej sieci rozdzielczej wodociągowej. W porównaniu z 2010 r. wzrost o 18,2 km tj. 21,6 % długości czynnej sieci rozdzielczej. Wraz ze wzrostem liczby mieszkańców co rocznie do sieci wodociągowej podłączanych jest więcej mieszkańców, w 2014 r. było 10 523 odbiorców (95,2% ogółu mieszkańców gminy) o 7,8% więcej niż 2010 r. Co ciekawe wraz ze wzrostem liczby użytkowników nieznacznie spada zużycie wody w

Raport z diagnozy służącej wyznaczeniu obszarów zdegradowanych w Gminie Wielka Wieś 15

gospodarstwach domowych ogółem na 1 mieszkańca, które w 2014 r. wyniosło o 8,4% mniej niż w 2010 r.

Woda dla mieszkańców Gminy Wielka Wieś dostarczana jest z ujęć wód podziemnych.

SIEĆ KANALIZACYJNA

Do czynnej sieci kanalizacyjnej o długości 152,1 km podłączonych jest 5 975 mieszkańców (54,0 % ogółu mieszkańców) wzrost liczby użytkowników kanalizacji (o 60,4% w porównaniu z 2010 r.). Widoczna jest wyraźna różnica w długości sieci wodociągowej w stosunku do kanalizacyjnej oraz dysproporcja w ilości mieszkańców posiadających dostęp do sieci wodociągowej i kanalizacyjnej. Długość sieci kanalizacyjnej stanowi jedynie 51,1 % długości sieci wodociągowej.

Ścieki komunalne z Giebułtowa, Szyc i Wielkiej Wsi odprowadzane są do oczyszczalni mechaniczno-biologicznej w Giebułtowie, administrowanej przez Gminny Zakład Komunalny sp. z o.o. w Wielkiej Wsi. Odpady z tej oczyszczalni wywożone są na składowisko w Bukowinie, natomiast ścieki z Modlniczki odprowadzane są do Krakowa. W samym 2014 r. odprowadzono ponad 306 dam^3 ścieków, których w porównaniu z 2010 r. było więcej o 60,2%.

SIEĆ GAZOWA

Gmina posiada 142 064 m długości czynnej sieci gazowej. W porównaniu z 2010 r. wzrost o 12 342 m tj. 9,5% długości sieci. Co rocznie do sieci gazowej podłączanych jest więcej mieszkańców, w 2014 r. było to 10 172 odbiorców (91,9% ogółu mieszkańców gminy) o 8% więcej niż 2010 r.

Wraz z wzrostem liczby użytkowników rośnie zużycie gazu w gospodarstwach domowych, które w 2014 r. wyniosło o 28,9% więcej w porównaniu w 2010 r.

ŚRODOWISKO NATURALNE

Obszar gminy jest jednym z najbardziej ciekawych i urokliwych terenów w tak bliskim otoczeniu Krakowa. Położenie w rejonie Wyżyny Krakowsko-Częstochowskiej, dolinki jurajskie, liczne wapienne formy skalne o oryginalnych kształtach, jaskinie oraz bujna roślinność decydują o jej atrakcyjności krajoznawczej i turystycznej.

Znacząca część gminy leży na Płaskowyżu Ojcowskim, o falistej powierzchni, obniżającej się w kierunku południowo-wschodnim, urozmaiconej ostańcami skalnymi, z występującymi u ich podstaw jaskiniami. Skłon płaskowyżu łagodnie opada w stronę doliny Wisły w rejonie Krakowa, tworząc płaskie garby, przedzielone nieckowatymi dolinkami.

Najdalej na południe wysunięta część gminy (Modlniczka) znajduje się w obrębie Rowu Krzeszowickiego, który od Płaskowyżu Ojcowskiego oddzielony jest stromym progiem, rozcięty krótkim skalnym wąwozem w rejonie przysiółka Podskalany. Dodatkowym urozmaiceniem rzeźby gminy są głębokie doliny potoków, rozcinające południową część Płaskowyżu Ojcowskiego.

W Gminie Wielka Wieś lasy zajmują powierzchnię 355,21 ha z których 78% stanowią grunty prywatne. Grunty orne zajmują 69,2% gruntów gospodarstw rolnych, łąki 12,1%, sady 3,1%, natomiast pastwiska zaledwie 1,3%.

Raport z diagnozy służącej wyznaczeniu obszarów zdegradowanych w Gminie Wielka Wieś 16

Na terenie Gminy znajduje się także 26 pomników przyrody wpisanych do rejestru Regionalnej Dyrekcji Ochrony Środowiska w Krakowie. Pomniki przyrody występują głównie w postaci skalnych ostańców wapiennych, drzew oraz źródeł rzek.

Na obszarze gminy występują także obszary chronione, są to m.in. Dolina Kluczwody, Wąwóz Bolechowicki, Park Krajobrazowy Dolinki Krakowskie, Dolinki Jurajskie, Otulina Ojcowskiego Parku Narodowego i Ojcowski Park Narodowy.

ZANIECZYSZCZENIE POWIETRZA

Na podstawie oceny Wojewódzkiego Inspektoratu Ochrony Środowiska w Krakowie z 2014 roku na terenie strefy małopolskiej, do której należy Gmina Wielka Wieś występują stałe umiarkowane przekroczenia norm zanieczyszczenia powietrza przez substancję szkodliwą dla zdrowia mieszkańców.

Przekroczenie norm dotyczy trzech substancji:

- pyłu zawieszonego PM10
- pyłu zawieszonego PM2,5
- benzo(a)pirenu

W tych przypadkach zanieczyszczenia powietrza substancjami spowodowane jest oddziaływaniem emisji związanych z indywidualnym ogrzewaniem budynków (zwłaszcza w okresie zimowym), emisji związanej z intensywnym ruchem pojazdów oraz szczególnymi lokalnymi warunkami rozprzestrzeniania się zanieczyszczeń (ukształtowanie terenu, warunki meteorologiczne).

HAŁAS

Normy dopuszczalnego poziomu hałasu określa rozporządzenia Ministra Środowiska z dnia 14 czerwca 2007 roku w sprawie dopuszczalnych poziomów hałasu (Dz.U.2007.120.826). Dopuszczalne normy na terenie o zabudowie mieszkaniowej jednorodzinnej wynoszą kolejno: dla pory dziennej 45dB, dla pory nocnej 40dB.

Gmina Wielka Wieś ze względu na usytuowanie przy drodze krajowej 94 jest narażona szczególnie na przekroczenie dopuszczalnych norm hałasu spowodowanych ruchem komunikacyjnym.

W przypadku drogi krajowej nr 94 stwierdzono przekroczenia dopuszczalnych poziomów dźwięku na terenach mieszkalnych o 11dB.

WODY POWIERZCHNIOWE I GRUNTOWE

Gmina Wielka Wieś położona jest w obrębie dwóch zlewni dopływów Wisły: Prądnika odwadniającego niewielki fragment wschodniej części gminy oraz Rudawy, do której uchodzą pozostałe potoki odwadniające obszar gminy.

Nieliczne cieki płynące w dnach głębokich dolin mają charakter potoków krasowych o stosunkowo dużych spadkach i szybkim ruchu wody. Zasilają je źródła krasowe (wywierzyska) o dużej i mało zmiennej wydajności. Największym z nich (i najbardziej typowym) jest wywierzysko

Raport z diagnozy służącej wyznaczeniu obszarów zdegradowanych w Gminie Wielka Wieś 17

Będkówki. Potoki, zasilane głównie przez dopływ gruntowy mają wyrównane w ciągu roku stany i przepływy.

Wody powierzchniowe w obrębie leżącej na obszarze gminy części Rowu Krzeszowickiego i pagóra Pasternika nie mają charakteru krasowego. Są to drobne ciekły o niewielkim, dość powolnym przepływie, niemal w całości ujęte w rowy melioracyjne.

Wody powierzchniowe poddawane są stałej kontroli jakości przez Wojewódzki Inspektorat Ochrony Środowiska w Krakowie. Obniżenie zawartości związków organicznych, których duża ilość dopływa do Prądnika ze Skały, z III do I klasy czystości na odcinku rzeki przepływającym przez obszar gminy jest świadectwem intensywnego samooczyszczania się rzeki. Wskaźnik zanieczyszczeń bakteriologicznych (miano Coli typu kałowego) kwalifikuje wody Prądnika (w dalszym biegu znanego pod nazwą Białuchy) do III klasy czystości.

Jakość innych wód powierzchniowych nie jest kontrolowana. Jednak wyniki badań w regionie Wyżyny Krakowskiej wykazują, że zanieczyszczenie wód większych cieków ma na tym terenie charakter ogólny.

Gmina Wielka Wieś posiada wody gruntowe występujące na dużych głębokościach, przekraczających 40 m. Jedynie w południowej części obszaru występuje płycej, zawsze jednak poniżej 10 m pod powierzchnią terenu.

Ujęcia wody odznaczają się znaczną wydajnością, jednakże jakość tych wód jest już znacznie zróżnicowana, która uzależniona jest od skuteczności ochrony wyżej położonymi warstwami osadów, a także bardzo zmienną mineralizacją.

Jurajski poziom wodonośny na całym obszarze gminy został zaliczony do Głównych Zbiorników Wód Podziemnych jako część GZWP szczelinowo-krasowego nr 326 Krzeszowice-Pilica o szacunkowych zasobach dyspozycyjnych 1020 tys. m³/dobę obejmującego duży fragment północnej części województwa małopolskiego.

EDUKACJA

Na terenie Gminy Wielka Wieś funkcjonuje szeroko rozwinięta sieć placówek oświatowych oferujących edukację zarówno na poziomie przedszkolnym, podstawowym i gimnazjalnym. Edukacja dzieci i młodzieży odbywa się w 4 przedszkolach samorządowych i 2 niepublicznych, 6 publicznych szkołach podstawowych (w tym 1 szkoła filialna), 2 publicznych gimnazjach.

Tabela 7. Liczba placówek edukacyjnych na terenie Gminy Wielka Wieś w latach 2010–2014

Wyszczególnienie	Liczba placówek					Liczba uczniów				
	2010	2011	2012	2013	2014	2010	2011	2012	2013	2014
Przedszkola	4	5	4	4	6	239	336	378	408	399
Szkoły podstawowe	7	7	7	7	6	495	533	515	550	621
Gimnazja	2	2	2	2	2	263	266	262	270	264

Źródło: opr. wł. na podstawie Banku Danych Lokalnych GUS

Raport z diagnozy służącej wyznaczeniu obszarów zdegradowanych w Gminie Wielka Wieś 18

Według danych na koniec 2014 roku w Gminie Wielka Wieś funkcjonowało 14 placówek oświatowych. Do 4 przedszkoli publicznych i 2 niepublicznych uczęszczało łącznie 399 dzieci. Średnio 1,30 dzieci w wieku 3-5 lat przypadało na jedno miejsce w placówce wychowania przedszkolnego. Z edukacji podstawowej w 6 szkołach korzystało 621 uczniów, natomiast do 2 szkół gimnazjalnych uczęszczało 264 uczniów. Średnio na 1 oddział szkoły podstawowej przypadało 15 uczniów, a na 1 oddział szkoły gimnazjalnej 22 uczniów. Powyższa tabela obrazuje stały wzrost liczby dzieci uczęszczających do przedszkoli oraz szkół podstawowych. Dodatkowo wskazuje na niewystarczającą liczbę miejsc w placówkach przedszkolnych oraz powoduje nie objęcie wszystkich dzieci mieszkających w gminie wychowaniem przedszkolnym.

OCHRONA ZDROWIA

Na terenie gminy ochrona zdrowia odbywa się w czterech ośrodkach zdrowia: dwa w Szycach, Bęble i Modlniczce. Ośrodki zapewniają usługi w zakresie podstawowej opieki zdrowotnej, rehabilitacji i opieki długoterminowej. W 2014 r. udzielono ponad 52 tysiące porad świadczonych przez podstawową opiekę zdrowotną, w porównaniu z 2010 r. nastąpił wzrost o 18% udzielonych porad (tj. o 8099).

W Gminie Wielka Wieś funkcjonują dwie apteki i dwa punktu apteczne. W sumie na jedną aptekę przypada 5 529 mieszkańców gminy.

KULTURA

Główną instytucją kultury na terenie Gminy jest Gminny Ośrodek Kultury i Sporty w Białym Kościele. Jest jednostką sektora publicznego, prowadzi działalność kulturalną, polegającą na tworzeniu, upowszechnianiu i ochronie kultury. Działalność ośrodka kultury jest skierowana do dzieci w wieku przedszkolnym, szkolnym, młodzieży uczącej się, a także dorosłych. Działalność ośrodka skierowana jest do mieszkańców z całego terenu gminy.

Instytucje kultury w 2014 roku zorganizowała na terenie gminy 58 imprez, w których uczestniczyło ponad 47 500 osób. Do oferty kulturalnej wybieranej przez mieszkańców należy wymienić szereg konkursów i przeglądów, spotkań i warsztatów, spektakli, koncertów, wystaw, imprez plenerowych. Oferta sportowa zawiera możliwość skorzystania ze ścianki wspinaczkowej, treningów biegowych lub skorzystania z hali sportowej dostosowanej m.in. do gry w koszykówkę, siatkówkę. Niestabnym zainteresowaniem dzieci i młodzieży cieszy się bogata oferta zajęć stałych oferowanych przez Gminny Ośrodek Kultury, do których należą nauka gry na instrumentach, zajęcia sportowe, a także plastyczne.

W Ośrodku działa 13 zespołów artystycznych, których członkami było 178 osób. A także 3 kluby w których aktywny udział bierze 50 osób. W porównaniu z 2012 r. nastąpił spadek liczby zespołów artystycznych i klubów, a także osób, członków do nich należących. Liczba zespołów zmniejszyła się o ponad 18%, a także liczba uczestników zmniejszyła się o ponad 30%. Największy spadek odnotowano w liczbie klubów i osób do nich należących. W porównaniu z 2012 r. zaobserwowano spadek o 81% liczby klubów, a także liczba członków klubów zmniejszyła się o 84%.

Raport z diagnozy służącej wyznaczeniu obszarów zdegradowanych w Gminie Wielka Wieś 19**BIBLIOTEKI**

W gminie Wielka Wieś funkcjonuje 1 biblioteka zlokalizowana w Szycach posiadająca filię w Bęble i punkt biblioteczny w Giebułtowie. W 2016 roku biblioteka główna zmieniła swoją siedzibę. Obecnie mieści się w nowym budynku Urzędu Gminy Wielka Wieś, który jest dostosowany do potrzeb osób niepełnosprawnych.

Biblioteka stała się miejscem otwartym i przyjaznym dla wszystkich. Podejmuje działania służące rozbudzeniu intelektualnych potrzeb różnorodnych grup odbiorców, a także rozwojowi społeczeństwa obywatelskiego i informacyjnego. Wszystkie podejmowane działania służą pozyskiwaniu nowych czytelników oraz zagospodarowaniu czasu wolnego dzieci, młodzieży i dorosłych, seniorów, co przynosi wymierne efekty. Zwiększyła się liczba czytelników i użytkowników, a także liczba wypożyczeń na zewnątrz. W 2010 roku liczba czytelników wynosiła 1066, a w 2014 roku 1567 osób, co daje wzrost liczby czytelników o 46,9% i liczba użytkowników biblioteki stale rośnie. W 2014 r. liczba wypożyczeń książek, gier i audibooków wyniosła 30 397, a także liczba odwiedzin czytelników, którzy wypożyczyli przynajmniej jedną książkę wyniosła 14 371.

Widoczny wzrost liczby czytelników, a także wypożyczeń wynika ze stale rosnącej oferty dla mieszkańców, tylko w 2014 r. w bibliotece przybyło 1193 jednostki inwentarzowe w tym 147 zbiorów specjalnych.

ZABYTKI

Wg. stanu na I kwartał 2015 roku Gmina Wielka Wieś posiada 9 zabytków wpisanych do rejestru zabytków nieruchomych. Do zabytków gminnych należą m.in. ruiny zamku, zespół dworski i folwarczny, kościoły, kaplica i inne.

Lista zabytków wpisanych do rejestru zabytków nieruchomych (stan na 05.2015 r.) na podstawie danych Wojewódzkiego Urzędu Ochrony Zabytków w Krakowie.

1. Biały Kościół - kościół par. p.w. św. Mikołaja z ogrodzeniem z kaplicami i drzewostanem,
2. Biały Kościół - ruiny zamku
3. Giebułtów - kościół par. p.w. św. Idziego, dzwonnica, otoczenie,
4. Modlnica - kościół par. p.w. św. Wojciecha, dzwonnica, otoczenie w granicach muru, bramka w ogrodzeniu, drzewostan,
5. Modlnica - kaplica p.w. św. Wojciecha, otoczenie z drzewostanem,
6. Modlnica - zespół dworski: dwór z przyległym murem, pergolą i wieżyczką, lamus, park i tereny pofolwarczne w granicach ogrodzenia,
7. Modlnica - dom nr 105, d. komora celna austriacka,
8. Prądnik – zespół folwarczny,
9. Tomaszowice gm. Wielka Wieś- zespół dworski: dwór, park. d. sad,

KAPITAŁ SPOŁECZNY**NGO – STRUKTURA, BRANŻE**

Na podstawie danych Krajowego Rejestru Sądowego na koniec 2014 r. na terenie Gminy Wielka Wieś funkcjonuje 35 organizacji pozarządowych, w tym 4 fundacje i 31 stowarzyszeń i organizacji

Raport z diagnozy służącej wyznaczeniu obszarów zdegradowanych w Gminie Wielka Wieś 20

społecznych (w tym także lokalne kluby sportowe, ochotnicze straże pożarne). W ogóle organizacji pozarządowych w Gminie Wielka Wieś, najwięcej, bo 20% z nich jest zarejestrowanych w Modlnicy, następnie 14% w Modlniczce, 11% w Wielkiej Wsi oraz 9% w Giebuttowie i Tomaszowicach. Najczęściej występującym profilem działalności organizacji pozarządowych jest pomoc społeczna i humanitarna, ratownictwo oraz edukacja, sport oraz turystyka i rekreacja.

Na podstawie danych Ministerstwa Finansów w 2016 roku tylko 2 organizacje posiada status organizacji pożytku publicznego. Stanowi to 3,9% organizacji pożytku publicznego z terenu powiatu krakowskiego.

FREKWENCJA W WYBORACH: SAMORZĄDOWYCH, PARLAMENTARNYCH, PREZYDENCKICH, EUROPEJSKICH

Tabela 8. Frekwencja w wyborach samorządowych, parlamentarnych, prezydenckich

	Wybory samorządowe 2010		Wybory prezydenckie 2010	Wybory do Sejmu /Senatu 2011	Wybory do parlamentu europejskiego 2014	Wybory samorządowe 2014		Wybory prezydenckie 2015		Wybory do Sejmu /Senatu 2015
	I tura	II tura	I tura			I tura	II tura	I tura	II tura	
Gmina Wielka Wieś	56,54%	-	61,12%	54,21%	27,11%	54,78%	-	56,13%	63,75%	60,02%
Powiat krakowski	49,52%	35,04%	57,50%	49,08%	24,20%	49,41%	39,72%	51,87%	59,84%	54,70%
Województwo Małopolskie	48,58%	37,19%	59,02 %	48,35 %	27,61%	40,97 %	31,50 %	52,16 %	58,88 %	54,90%
Polska	47,32%	35,31%	55,31%	48,92%	23,83%	39,28%	32,33%	48,96%	55,34%	50,92%

Źródło: opr. wł. na podstawie danych Państwowej Komisji Wyborczej

Aktywność obywatelską mieszkańców najlepiej obrazują wyniki frekwencji w wyborach samorządowych, parlamentarnych i prezydenckich. Na terenie Gminy Wielka Wieś frekwencja mieszkańców w wyborach była najczęściej wyższa od średniej frekwencji mieszkańców powiatu krakowskiego oraz województwa małopolskiego i całego kraju.

WYZNACZENIE OBSZARÓW KRYZYSOWYCH DO DIAGNOZY W GMINIE WIELKA WIEŚ

Delimitacja obszarów została przeprowadzona zgodnie z Ustawą z dnia 9 października 2015 r. o rewitalizacji (art.9 ust.1-2) oraz Wytocznymi Ministra Infrastruktury i Rozwoju w zakresie rewitalizacji w programach operacyjnych na lata 2014-2020.

Podstawowym kryterium delimitacji są problemy (kwestie społeczne), a o wyznaczeniu obszarów kryzysowych (zdegradowanych) decydowało zaistnienie przynajmniej jednego z poniższych kryteriów. Przy czym, delimitację obszaru kryzysowego (zdegradowanego) wyznaczono na poziomie sołectw/miejscowości w odniesieniu do referencyjnych wskaźników statystycznych obliczonych dla całej gminy. Wskaźniki te obliczono dla każdego badanego wskaźnika ustalając wskaźnik syntetyczny degradacji (dana referencyjna). Zasadniczo daną referencyjną jest średnia dla gminy. Jednostki administracyjne (miejscowości), dla których wskaźnik syntetyczny będzie gorszy lub wyższy (w zależności od ważności czynnika) niż średnia dla gminy, może być potencjalnie uznany za obszar zdegradowany.

Dla wyznaczonych obszarów przeprowadzono diagnozę wskaźników opisujących negatywne zjawiska społeczne, czyli poziom bezrobocia, ubóstwa, przestępczości, niskiego kapitału społecznego, niewystarczający poziom uczestnictwa w życiu publicznym i kulturalnym.

Na delimitację obszaru kryzysowego (zdegradowanego) wpływała intensywność występowania poszczególnych zjawisk w kolejności poszczególnych grup (typów).

1. **gospodarczych** – w szczególności niskiego stopnia przedsiębiorczości, słabej kondycji lokalnych przedsiębiorstw lub
2. **środowiskowych** – w szczególności przekroczenia standardów jakości środowiska, obecności odpadów stwarzających zagrożenie dla życia, zdrowia ludzi lub stanu środowiska, lub
3. **przestrzenno-funkcjonalnych** – w szczególności niewystarczającego wyposażenia w infrastrukturę techniczną i społeczną lub jej złego stanu technicznego, braku dostępu do podstawowych usług lub ich niskiej jakości, niedostosowania rozwiązań administracyjnych do zmieniających się funkcji obszaru, niskiego poziomu obsługi komunikacyjnej, niedoboru lub niskiej jakości terenów publicznych, lub
4. **technicznych** – w szczególności degradacji stanu technicznego obiektów budowlanych, w tym o przeznaczeniu mieszkaniowym, oraz nie funkcjonowaniu rozwiązań technicznych umożliwiających efektywne korzystanie z obiektów budowlanych, w szczególności w zakresie energooszczędności i ochrony środowiska.

Do wyznaczenia obszarów zdegradowanych przyjęto następujące wskaźniki:

Wskaźniki społeczne

1. Liczba osób w wieku poprodukcyjnym
2. Liczba osób korzystających ze wsparcia pomocy społecznej w gminie
3. Liczba dzieci korzystających ze wsparcia pomocy społecznej w gminie

Raport z diagnozy służącej wyznaczeniu obszarów zdegradowanych w Gminie Wielka Wieś 22

4. Liczba przestępstw i wykroczeń stwierdzonych nie obejmujących zdarzeń drogowych oraz przestępstw gospodarczych z uwzględnieniem czynów karalnych osób nieletnich tj. do 17- tego roku życia
5. Liczba uczestników zebrań wiejskich
6. Liczba nowych zameldowań na terenie gminy w 2015 r.

Wskaźniki gospodarcze

7. Liczba nowych zarejestrowanych podmiotów gospodarczych
8. Liczba wyrejestrowanych podmiotów gospodarczych

Wskaźniki przestrzenno-funkcjonalne i techniczne

9. Liczba osób mających dostęp do placów zabaw w każdej z miejscowości
10. Liczba dzieci w wieku (3-6 lat) przypadające na miejsca w przedszkolach w gminie

Wskaźniki środowiskowe

11. Liczba dzikich wysypisk śmieci

Poniżej zostały zestawione wszystkie wskaźniki w poszczególnych typach (grupach). Każdy wskaźnik został zobrazowany na podstawie danych statystycznych, z podaniem okresu zebrania danych i źródła. Następnie zostały policzone wskaźniki referencyjne dla gminy i wskaźnik degradacji dla każdego sołectwa (wg określonych wzorów), a wyniki zostały zamieszczone w układzie tabelarycznym. Zaznaczone na niebiesko dane wskaźnika dla danego sołectwa oznaczają negatywny obraz analizowanego zjawiska. Po dokonaniu analizy wszystkich wskaźników, wyniki tej analizy zostały zebrane w zbiorczą tabelę porównawczą.

Raport z diagnozy służącej wyznaczeniu obszarów zdegradowanych w Gminie Wielka Wieś 23

WSKAŹNIKI ZJAWISK NEGATYWNYCH**WSKAŹNIKI SPOŁECZNE****KRYTERIUM: BEZROBOCIE**

Ze względu na niski stopień bezrobocia w Gminie Wielka Wieś na poziomie 5,5% , który jest poniżej stopnia bezrobocia w występującego w powiecie krakowskim (8,9%), a także województwie małopolskim (9,7%) zrezygnowano z wyznaczenia kryterium bezrobocia jako adekwatnego do wskazania występowania negatywnych zjawisk społecznych w Gminie.

KRYTERIUM: OSOBY W WIEKU POPRODUKCYJNYM

Dla zobrazowania negatywnego zjawiska związanego ze starzejącym się społeczeństwem analizie poddano podstawowe kryterium liczba osób w wieku poprodukcyjnym w gminie:

Liczba osób w wieku poprodukcyjnym:

- Źródło danych: Urząd Gminy Wielka Wieś
- Zakres czasowy: II kwartał 2016 r.
- Metodologia wyznaczania wskaźnika:

- a) **syntetycznego degradacji (referencyjnego):** Wskaźnik wyliczono, jako iloraz iloczynu liczby osób powyżej 65 r. życia pomnożony przez 100 i liczby mieszkańców gminy

$$\text{Wsk.deg.}=(\text{Los}*100)/\text{Lmg}$$

- b) **degradacji dla poszczególnych miejscowości:** Wskaźnik wyliczono, jako iloraz iloczynu liczby osób powyżej 65 r. życia pomnożony przez 100 i liczby mieszkańców miejscowości

$$\text{Wsk.deg.miej.}=(\text{Los}*100)/\text{Lms}$$

Tabela 9. Wskaźnik dla kryterium: osoby w wieku poprodukcyjnym

Stan na dzień 23.05.2016		Liczba osób w wieku poprodukcyjnym	Wskaźnik degradacji
1.	Bębło	169	13,99
2.	Będkowice	82	14,99
3.	Biały Kościół	143	13,86
4.	Czajowice	77	12,71
5.	Giebułtów	176	14,40
6.	Modlnica	159	10,16
7.	Modlniczka	160	11,30
8.	Prądnik Korzkiewski	40	14,81
9.	Szyce	63	13,35
10.	Tomaszowice	99	11,69
11.	Wielka Wieś	169	13,40
12.	Wierzchowie	58	13,27
GMINA OGÓŁEM		1395	12,82
Kryterium: wartość dla obszarów zdegradowanych		Powyżej wskaźnika dla gminy	

Raport z diagnozy służącej wyznaczeniu obszarów zdegradowanych w Gminie Wielka Wieś 24

KRYTERIUM: UBÓSTWO

Dla zobrazowania negatywnego zjawiska związanego z ubóstwem analizie poddano kryterium: Liczba osób, które zgodnie z ustawą z 12 marca 2004 r. o pomocy społecznej są uprawnione do ubiegania się o przyznanie wsparcia (bez względu na ich rodzaj, formę, liczbę i źródło finansowania).

Liczba osób korzystających ze wsparcia pomocy społecznej w gminie

- Źródła danych: GOPS Wielka Wieś
- Zakres czasowy: 2014 r.
- Metodologia wyznaczania wskaźnika:

- a) **syntetycznego degradacji (referencyjnego):** Wskaźnik wyliczono, jako iloraz iloczynu liczby osób korzystających ze wsparcia pomocy społecznej w gminie pomnożony przez 100 i liczby mieszkańców gminy

$$\text{Wsk.deg.}=(Lz*100)/Lmg$$

- b) **degradacji dla poszczególnych miejscowości:** Wskaźnik wyliczono, jako iloraz iloczynu liczby osób korzystających ze wsparcia pomocy społecznej w miejscowości pomnożony przez 100 i liczby mieszkańców miejscowości

$$\text{Wsk.deg.miej.}=(Lz*100)/Lms$$

Tabela 10. Wskaźnik dla kryterium: wysoki poziom ubóstwa 1/2

Liczba osób korzystających ze wsparcia pomocy społecznej w gminie			
	Stan na dzień 31.12.2014	Ubóstwo	Wskaźnik degradacji
1.	Bębło	86	7,17
2.	Będkowice	41	7,48
3.	Biały Kościół	73	7,21
4.	Czajowice	58	9,90
5.	Giebułtów	74	6,27
6.	Modlnica	77	5,16
7.	Modlniczka	71	5,22
8.	Prądnik Korzkiewski	17	6,32
9.	Szyce	31	6,70
10.	Tomaszowice	38	4,77
11.	Wielka Wieś	62	4,99
12.	Wierzchowice	47	10,56
GMINA OGÓŁEM		675	6,37
Kryterium: wartość dla obszarów zdegradowanych		Powyżej wskaźnika dla gminy	

Raport z diagnozy służącej wyznaczeniu obszarów zdegradowanych w Gminie Wielka Wieś 25

Tabela 11. Wskaźnik dla kryterium: wysoki poziom ubóstwa 2/2

Liczba dzieci korzystających ze wsparcia pomocy społecznej w gminie		
Stan na dzień 31.12.2014	Ubóstwo	Wskaźnik degradacji
1. Bębło	32	2,67
2. Będkowice	17	3,10
3. Biały Kościół	33	3,26
4. Czajowice	23	3,92
5. Giebułtów	23	1,95
6. Modlnica	29	1,95
7. Modlniczka	24	1,76
8. Prądnik Korzkiewski	5	1,86
9. Szyce	8	1,73
10. Tomaszowice	16	2,01
11. Wielka Wieś	25	2,01
12. Wierzchowice	16	3,60
GMINA OGÓŁEM	251	2,37
Kryterium: wartość dla obszarów zdegradowanych	Powyżej wskaźnika dla gminy	

KRYTERIUM PRZESTĘPCZOŚĆ:

Dla zobrazowania negatywnego zjawiska związanego z przestępczością analizie poddano kryterium: Liczba przestępstw na 1 tys. ludności (przestępstwa i wykroczenia stwierdzone, poza zdarzeniami drogowymi i przestępstwami gospodarczymi, w tym: czyny karalne nieletnich):

Liczba przestępstw i wykroczeń stwierdzonych nie obejmujących zdarzeń drogowych oraz przestępstw gospodarczych z uwzględnieniem czynów karalnych osób nieletnich tj. do 17- tego roku życia:

- Źródło danych: Komisariat Policji w Zielonkach
- Zakres czasowy: 2013 r.
- Metodologia wyznaczania wskaźnika:

- a) **syntetycznego degradacji (referencyjnego):** Wskaźnik wyliczono, jako iloraz iloczynu Ilość przestępstw i wykroczeń stwierdzonych nie obejmujących zdarzeń drogowych oraz przestępstw gospodarczych z uwzględnieniem czynów karalnych osób nieletnich tj. do 17-tego roku życia w gminie pomnożony przez 1000 i liczby mieszkańców gminy

$$\text{Wsk.deg.}=(\text{Lpw} \cdot 1000) / \text{Lmg}$$

- b) **degradacji dla poszczególnych miejscowości:** Wskaźnik wyliczono, jako iloraz iloczynu liczby przestępstw i wykroczeń stwierdzonych w miejscowości pomnożony przez 1000 i liczby mieszkańców miejscowości

$$\text{Wsk.deg.miej.}=(\text{Lpw} \cdot 1000) / \text{Lms}$$

Raport z diagnozy służącej wyznaczeniu obszarów zdegradowanych w Gminie Wielka Wieś 26

Tabela 12. Wskaźnik dla kryterium: przestępczość

Liczba przestępstw i wykroczeń stwierdzonych nie obejmujących zdarzeń drogowych oraz przestępstw gospodarczych z uwzględnieniem czynów karalnych osób nieletnich tj. do 17- tego roku życia			
	Stan na dzień 31.12.2013	Ilość przestępstw	Wskaźnik degradacji
1.	Bębło	12	9,88
2.	Będkowice	3	5,43
3.	Biały Kościół	12	11,81
4.	Czajowice	5	8,35
5.	Giebułtów	15	12,39
6.	Modlnica	14	9,10
7.	Modlniczka	56	40,70
8.	Prądnik Korzkiewski	4	14,76
9.	Szyce	14	29,98
10.	Tomaszowice	8	9,66
11.	Wielka Wieś	16	12,77
12.	Wierzchowie	12	27,33
GMINA OGÓŁEM		171	15,89
Kryterium: wartość dla obszarów zdegradowanych		Powyżej wskaźnika dla gminy	

KRYTERIUM NISKI POZIOM KAPITAŁU SPOŁECZNEGO

Kapitał społeczny – umiejętności społeczne, które pozwalają współpracować z innymi. Umiejętność współdziałania czy zaufanie do innych stają się jednymi z ważniejszych cech rozwoju w sytuacji, gdy rozwój w coraz mniejszym stopniu zależy od wysiłku pojedynczych osób, a jest efektem pracy zespołowej. Element procesu produkcji i życia w zorganizowanym społeczeństwie.

Charakterystyczną cechą obszarów zdegradowanych jest najczęściej niski kapitał pomostowy, który odnosi się do sieci pomiędzy osobami należącymi do różnych społeczności - do wyznaczenia obszarów kryzysowych zastosowano wskaźnik stopnia zainteresowania sprawami dotyczącymi miejsca zamieszkania poprzez udział w zebraniach wiejskich, a także liczbę nowych osób zameldowanych w danej miejscowości. Napływ dużej liczby nowych mieszkańców wpływa na brak więzi sąsiedzkich oraz słabą integrację pomiędzy mieszkańcami. Zaobserwowano także (choć nie skwantyfikowano) występowanie sytuacji konfliktowych pomiędzy „starymi” i „nowymi” mieszkańcami, pojawiających się szczególnie na tle różnic w stylu życia.

Liczba uczestników zebrań wiejskich:

- Źródło danych: Urząd Gminy Wielka Wieś
- Zakres czasowy: 2015 r.
- Metodologia wyznaczania wskaźnika:

- c) **syntetycznego degradacji (referencyjnego):** Wskaźnik wyliczono, jako iloraz iloczynu liczby uczestników zebrań wiejskich w gminie pomnożony przez 100 i liczby mieszkańców gminy

$$\text{Wsk.deg.}=(\text{Luz}*100)/\text{Lmg}$$

Raport z diagnozy służącej wyznaczeniu obszarów zdegradowanych w Gminie Wielka Wieś 27

- d) **degradacji dla poszczególnych miejscowości:** Wskaźnik wyliczono, jako iloraz iloczynu liczby uczestników zebrań wiejskich w miejscowości pomnożony przez 1000 i liczby mieszkańców miejscowości

$$\text{Wsk.deg.miej.}=(\text{Luz} \cdot 100) / \text{Lms}$$

Tabela 13. Wskaźnik dla kryterium: niski poziom kapitału społecznego 1/2

Liczba uczestników zebrań wiejskich			
Stan na dzień 31.12.2015		Ilość uczestników zebrań wiejskich	Wskaźnik degradacji
1.	Bębło	65	5,11
2.	Będkowice	30	5,25
3.	Biały Kościół	22	2,18
4.	Czajowice	36	5,69
5.	Giebułtów	37	3,07
6.	Modlnica	59	3,13
7.	Modlniczka	79	4,66
8.	Prądnik Korzkiewski	35	12,24
9.	Szyce	13	2,80
10.	Tomaszowice	35	3,80
11.	Wielka Wieś	31	2,26
12.	Wierzchowie	24	4,87
GMINA OGÓŁEM		466	3,93
Kryterium: wartość dla obszarów zdegradowanych		Poniżej wskaźnika dla gminy	

Liczba osób zameldowanych:

- Źródło danych: Urząd Gminy Wielka Wieś
- Zakres czasowy: 2015 r.
- Metodologia wyznaczania wskaźnika:

- e) **syntetycznego degradacji (referencyjnego):** Wskaźnik wyliczono, jako iloraz iloczynu liczby nowych zameldowań w gminie pomnożony przez 1000 i liczby mieszkańców gminy

$$\text{Wsk.deg.}=(\text{Lnz} \cdot 100) / \text{Lmg}$$

- f) **degradacji dla poszczególnych miejscowości:** Wskaźnik wyliczono, jako iloraz iloczynu liczby nowych zameldowań w danej miejscowości pomnożony przez 1000 i liczby mieszkańców tej miejscowości

$$\text{Wsk.deg.miej.}=(\text{Lnz} \cdot 100) / \text{Lms}$$

Raport z diagnozy służącej wyznaczeniu obszarów zdegradowanych w Gminie Wielka Wieś 28

Tabela 14. Wskaźnik dla kryterium: niski poziom kapitału społecznego 2/2

Liczba nowych zameldowań w 2015 r.			
Stan na dzień 31.12.2015	Ilość nowych zameldowań w danym roku	Wskaźnik degradacji	
1.	Bębło	32	26,36
2.	Będkowice	15	27,17
3.	Biały Kościół	18	17,72
4.	Czajowice	21	35,06
5.	Giebułtów	51	42,11
6.	Modlnica	86	55,92
7.	Modlniczka	49	35,61
8.	Prądnik Korzkiewski	7	25,83
9.	Szyce	10	21,41
10.	Tomaszowice	45	54,35
11.	Wielka Wieś	37	29,53
12.	Wierzchowie	4	9,11
GMINA OGÓŁEM		375	34,84
Kryterium: wartość dla obszarów zdegradowanych		Powyżej wskaźnika dla gminy	

WSKAŹNIKI GOSPODARCZE**KRYTERIUM: AKTYWNOŚĆ GOSPODARCZA**

Dla zdiagnozowania niskiej aktywności gospodarczej wzięto pod analizę wskaźnik:

Liczba nowych zarejestrowanych podmiotów gospodarczych

- Źródło danych: Bank Danych Lokalnych GUS
- Zakres czasowy danych: 2014 r.
- Metodologia wyznaczania wskaźnika:

- a) **syntetycznego degradacji (referencyjnego)**: Wskaźnik wyliczono, jako iloraz iloczynu nowych zarejestrowanych podmiotów gospodarczych w gminie pomnożony przez 1000 i liczby mieszkańców gminy

$$\text{Wsk.deg.}=(\text{Lnpg} \cdot 1000) / \text{Lmg}$$

- b) **wskaźnika degradacji dla poszczególnych miejscowości**: Wskaźnik wyliczono, jako iloraz iloczynu nowych zarejestrowanych podmiotów gospodarczych w miejscowości pomnożony przez 1000 i liczby mieszkańców miejscowości

$$\text{Wsk.deg.miej.}=(\text{Lnpg} \cdot 1000) / \text{Lms}$$

Raport z diagnozy służącej wyznaczeniu obszarów zdegradowanych w Gminie Wielka Wieś 29

Tabela 15. Wskaźnik dla kryterium: aktywność gospodarcza 1/2

Liczba zarejestrowanych podmiotów gospodarczych według głównego miejsca wykonania			
Stan na dzień 31.12.2014		Liczba podmiotów gospodarczych	Wskaźnik degradacji
1.	Bębło	9	7,50
2.	Będkowice	15	27,37
3.	Biały Kościół	12	11,85
4.	Czajowice	5	8,53
5.	Giebułtów	18	15,24
6.	Modlnica	22	14,76
7.	Modlniczka	24	17,63
8.	Prądnik Korzkiewski	4	14,87
9.	Szyce	8	17,28
10.	Tomaszowice	4	5,02
11.	Wielka Wieś	15	12,08
12.	Wierzchowie	1	2,25
GMINA OGÓŁEM		137	12,93
Kryterium: wartość dla obszarów zdegradowanych		Poniżej wskaźnika dla gminy	

Liczba wyrejestrowanych podmiotów gospodarczych

- Źródło danych: Bank Danych Lokalnych GUS
- Zakres czasowy: 2014 r.
- Metodologia wyznaczania wskaźnika:

- a) **syntetycznego degradacji (referencyjnego):** Wskaźnik wyliczono, jako iloraz iloczynu Liczba wyrejestrowanych podmiotów gospodarczych w gminie pomnożony przez 1000 i liczby mieszkańców gminy

$$\text{Wsk.deg.}=(Lwpg*1000)/Lmg$$

- b) **wskaźnika degradacji dla poszczególnych miejscowości:** Wskaźnik wyliczono, jako iloraz iloczynu Liczba wyrejestrowanych podmiotów gospodarczych w miejscowości pomnożony przez 1000 i liczby mieszkańców miejscowości

$$\text{Wsk.deg.miej.}=(Lwpg*1000)/Lms$$

Tabela 16. Wskaźnik dla kryterium: aktywność gospodarcza 2/2

Liczba wyrejestrowanych podmiotów gospodarczych według głównego miejsca wykonania			
Stan na dzień 31.12.2014		Liczba podmiotów gospodarczych	Wskaźnik degradacji
1.	Bębło	12	10,00
2.	Będkowice	4	7,30
3.	Biały Kościół	3	2,96
4.	Czajowice	2	3,41
5.	Giebułtów	17	14,39

Raport z diagnozy służącej wyznaczeniu obszarów zdegradowanych w Gminie Wielka Wieś 30

6.	Modlnica	13	8,72
7.	Modlniczka	11	8,08
8.	Prądnik Korzkiewski	1	3,72
9.	Szyce	2	4,32
10.	Tomaszowice	10	12,55
11.	Wielka Wieś	9	7,25
12.	Wierzchowie	2	4,49
GMINA OGÓŁEM		86	8,12
Kryterium: wartość dla obszarów zdegradowanych		Powyżej wskaźnika dla gminy	

WSKAŹNIKI PRZESTRZENNO-FUNKCJONALNE I TECHNICZNE**KRYTERIUM: PRZESTRZENNO-FUNKCJONALNE**

Dla zdiagnozowania negatywnych zjawisk przestrzenno-funkcjonalnych analizie poddano wskaźnik niewystarczającego wyposażenia w infrastrukturę techniczną i społeczną lub jej zły stan techniczny, brak dostępu do podstawowych usług lub ich niska jakość czy niedostosowanie rozwiązań administracyjnych do zmieniających się funkcji obszaru, jako:

Liczba osób przypadających na place zabaw (miejsca rekreacji) w danej miejscowości

- Źródło danych: Urząd Gminy Wielka Wieś
- Zakres czasowy: 2015 r.
- Metodologia wyznaczania wskaźnika:

- a) **syntetycznego degradacji (referencyjnego):** Wskaźnik wyliczono, jako iloraz liczby placów zabaw w gminie przez liczbę mieszkańców gminy

$$\text{Wsk.deg.} = \text{Lpz/Lmg}$$

- b) **wskaźnika degradacji dla poszczególnych miejscowości:** Wskaźnik wyliczono, jako iloraz liczby placów zabaw w danej miejscowości przez liczbę mieszkańców miejscowości

$$\text{Wsk.deg.miej.} = \text{Lpz/Lms}$$

Tabela 17. Wskaźnik dla kryterium: przestrzenno-funkcjonalne 1/2

Niewystarczające wyposażenie w infrastrukturę techniczną i społeczną lub jej zły stan techniczny			
Stan na dzień 31.12.2015		Liczba placów zabaw	Wskaźnik degradacji
1.	Bębło	1	1214
2.	Będkowice	1	552
3.	Biały Kościół	1	1016
4.	Czajowice	1	599
5.	Giebułtów	2	606
6.	Modlnica	1	1538
7.	Modlniczka	2	688
8.	Prądnik Korzkiewski	1	271

Raport z diagnozy służącej wyznaczeniu obszarów zdegradowanych w Gminie Wielka Wieś 31

9.	Szyce	1	467
10.	Tomaszowice	1	828
11.	Wielka Wieś	1	1253
12.	Wierzchowie	1	439
GMINA OGÓŁEM		14	768,86
Kryterium: wartość dla obszarów zdegradowanych		Powyżej wskaźnika dla gminy	

Liczba dzieci w wieku (3-6 lat) przypadających na ogólną liczbę miejsc w przedszkolach i punktach przedszkolnych w gminie

- Źródło danych: Urząd Gminy Wielka Wieś
- Zakres czasowy: 2015 r.
- Metodologia wyznaczania wskaźnika:

a) **syntetycznego degradacji (referencyjnego):** Wskaźnik wyliczono, jako średnią wskaźników degradacji dla 12 poszczególnych miejscowości

$$\text{Wsk.deg.} = \sum \text{Wsk.deg.miej.} / 12$$

b) **wskaźnika degradacji dla poszczególnych miejscowości:** Wskaźnik wyliczono, jako liczbę dzieci w wieku (3-6 lat) w miejscowości przypadającą na liczbę dostępnych miejsc w przedszkolach na terenie gminy

$$\text{Wsk.deg.miej.} = \text{Ldzms} / \text{Lmp}$$

Tabela 18. Wskaźnik dla kryterium: przestrzenno-funkcjonalne 2/2

Niewystarczające wyposażenie w infrastrukturę techniczną i społeczną lub jej zły stan techniczny			
Stan na dzień 31.12.2015		Liczba dzieci w wieku (3-6) przypadające na miejsca w przedszkolach w gminie	Wskaźnik degradacji
1.	Bębło	50	0,11
2.	Będkowice	20	0,04
3.	Biały Kościół	61	0,13
4.	Czajowice	32	0,07
5.	Giebułtów	58	0,13
6.	Modlnica	100	0,22
7.	Modlniczka	84	0,18
8.	Prądnik Korzkiewski	17	0,04
9.	Szyce	27	0,06
10.	Tomaszowice	52	0,11
11.	Wielka Wieś	54	0,12
12.	Wierzchowie	22	0,05
GMINA OGÓŁEM		577	0,10
Kryterium: wartość dla obszarów zdegradowanych		Powyżej wskaźnika dla gminy	

Raport z diagnozy służącej wyznaczeniu obszarów zdegradowanych w Gminie Wielka Wieś 32

WSKAŹNIKI ŚRODOWISKOWE**KRYTERIUM: ŚRODOWISKOWE**

Dla zdiagnozowania negatywnych zjawisk środowiskowych wzięto pod analizę wskaźnik:

Liczba stwierdzonych dzikich wysypisk w gminie:

- Źródło danych: Urząd Gminy Wielka Wieś
- Zakres czasowy: 2015 r.
- Metodologia wyznaczania wskaźnika:

- c) **syntetycznego degradacji (referencyjnego):** Wskaźnik wyliczono, jako średnią wskaźników degradacji 12 dla poszczególnych miejscowości

$$\text{Wsk.deg.} = \sum \text{Wsk.deg.miej.} / 12$$

- d) **wskaźnika degradacji dla poszczególnych miejscowości:** Wskaźnik wyliczono, jako iloraz liczby stwierdzonych dzikich wysypisk w danej miejscowości przez sumę liczby dzikich wysypisk stwierdzonych na terenie gminy

$$\text{Wsk.deg.miej.} = \text{Ldw} / \text{Lms}$$

Tabela 19. Wskaźnik dla kryterium: środowiskowe

Występowanie negatywnych zjawisk środowiskowych			
Stan na dzień 31.12.2015		Liczba stwierdzonych dzikich wysypisk	Wskaźnik degradacji
1.	Bębło	0	0,0
2.	Będkowice	1	0,2
3.	Biały Kościół	0	0,0
4.	Czajowice	1	0,2
5.	Giebułtów	0	0,0
6.	Modlnica	0	0,0
7.	Modlniczka	2	0,4
8.	Prądnik Korzkiewski	0	0,0
9.	Szyce	0	0,0
10.	Tomaszowice	0	0,0
11.	Wielka Wieś	0	0,0
12.	Wierzchowie	1	0,2
GMINA OGÓŁEM		5	0,08
Kryterium: wartość dla obszarów zdegradowanych		Występowanie zdarzenia w miejscowości	

Raport z diagnozy służącej wyznaczeniu obszarów zdegradowanych w Gminie Wielka Wieś 33**WYNIKI DELIMITACJI I WSKAZANIE OBSZARÓW DO REWITALIZACJI**

Kolejne tabele prezentują zbiorcze porównanie obszarów we wszystkich sferach.

Dla każdej z kategorii wskaźników ustalono wartość progową, która kwalifikowałaby dany współczynnik jako problematyczny lub wymagający interwencji, a tym samym wskazujący jednostkę do zawarcia w planie rewitalizacji. Otrzymane wskaźniki w poszczególnych jednostkach administracyjnych zestawiono w tabele podsumowujące każdą ze sfer. W większości badanych wskaźników otrzymana wartość świadczy o sytuacji gorszej niż średnia w gminie, jednak w niektórych przyjętych wskaźnikach wartość świadczy o sytuacji lepszej niż średnia, zatem w tych przypadkach za odchylenie od normy uznawane były wartości poniżej lub powyżej średniej w zależności od analizowanego wskaźnika. Każdy z analizowanych wskaźników w którym występują nieprawidłowości, zaznaczono kolorem niebieskim.

W celu obliczenia wyniku końcowego zestawiono wszystkie dane w zbiorczej tabeli wynikowej dla sfery społecznej oraz zbiorczej tabeli wynikowej dla pozostałych sfer. Następnie dokonano klasyfikacji wskaźników świadczących o odchyleniach od normy, polegającej na nadaniu punktacji w skali od „1” do „4”, gdzie punkt „1” – „poniżej normy” – nadano jednostkom o niewielkich anomaliach (do 20% odchylenia), zaś punkt „4” – „najgorszy” – został przyznany jednostkom, w których odchylenia od normy są bardzo duże (powyżej 100%). Dla wartości świadczących o lepszej sytuacji niż średnia dla gminy przyjęto wartość „0”. Otrzymaną punktację podsumowano i podzielono przez ilość analizowanych wskaźników dzięki czemu uzyskano średnią arytmetyczną.

Procedura przyznawania wartości punkowych wskaźnikom:

Pkt.	Odchylenie od wartości progowej	
1	Do 20 %	
2	21 %	49 %
3	50 %	99 %
4	Powyżej 100 %	

Następnie każdej miejscowości przyznano wartość punktową 12 – 1 za miejsce uzyskane na podstawie wyników danych statystycznych (12 pkt. największa liczba występowania negatywnych zjawisk itd.) oraz zestawiono te wartości z wynikami badania społecznego mieszkańców oraz ilością wskazań danej miejscowości jako potencjalnego obszaru do rewitalizacji. Po z sumowaniu przyznanych punktów (na podstawie wyników danych statystycznych i wskazań w badaniu społecznym) uzyskano listę obszarów kryzysowych gminy, których lista znajduje się w rozdziale tereny zdiagnozowane jako obszary kryzysowe.

Raport z diagnozy służącej wyznaczeniu obszarów zdegradowanych w Gminie Wielka Wieś

SFERA SPOŁECZNA

Tabela 20. Porównanie wskaźników dotyczących sfery społecznej

Wskaźnik porównawczy Jednostki administracyjne (miejscowość)	Osoby w wieku poprodukcyjnym	Beneficjenci świadczeń pomocy społecznej	Dzieci korzystające z pomocy społecznej	Liczba przestępstw	Liczba uczestników zebrań wiejskich	Liczba nowych zameldowań w 2015 r.	Średnia Arytmetycz	
							SUMA PUNKTÓW	
1. Bębło	13,99	1 7,17	1 2,67	1 9,88	0 5,11	0 26,36	0 3	0 5
2. Będkowice	14,99	1 7,48	2 3,10	0 5,43	0 5,25	0 27,17	0 4	0 7
3. Biały Kościół	13,86	1 7,21	2 3,26	0 11,81	2 2,18	0 17,72	0 6	1 0
4. Czajowice	12,71	0 9,90	3 3,92	0 8,35	0 5,69	0 35,06	1 7	1 2
5. Giebułtów	14,40	1 6,27	0 1,95	0 12,39	0 2,52	2 42,11	2 5	0 8
6. Modlnica	10,16	0 5,16	0 1,95	0 9,10	0 3,13	1 55,92	3 4	0 7
7. Modlniczka	11,30	0 5,22	0 1,76	0 40,70	4 4,66	0 35,61	1 5	0 8
8. Prądnik Korzkiewski	14,81	1 6,32	0 1,86	0 14,76	0 12,24	0 25,83	0 1	0 2
9. Szyce	13,35	1 6,70	1 1,73	0 29,98	3 2,80	2 21,41	0 7	1 2
10. Tomaszowice	11,69	0 4,77	0 2,01	0 9,66	0 3,80	1 54,35	3 4	0 7
11. Wielka Wieś	13,40	1 4,99	0 2,01	0 12,77	0 2,26	2 29,53	0 3	0 5
12. Wierzchowice	13,27	1 10,56	3 3,60	3 27,33	3 4,87	0 9,11	0 10	1 7
WSKAŹNIK DLA GMINY	12,82	6,37	2,37	15,89	3,93	34,84		
Kryterium: wartość dla obszarów zdegradowanych	Powyżej wskaźnika dla gminy	Powyżej wskaźnika dla gminy	Powyżej wskaźnika dla gminy	Powyżej wskaźnika dla gminy	Poniżej wskaźnika dla gminy	Powyżej wskaźnika dla gminy		

Raport z diagnozy służącej wyznaczeniu obszarów zdegradowanych w Gminie Wielka Wieś

Wykres 3. Negatywne zjawiska w sferze społecznej w poszczególnych miejscowościach gminy Wielka Wieś

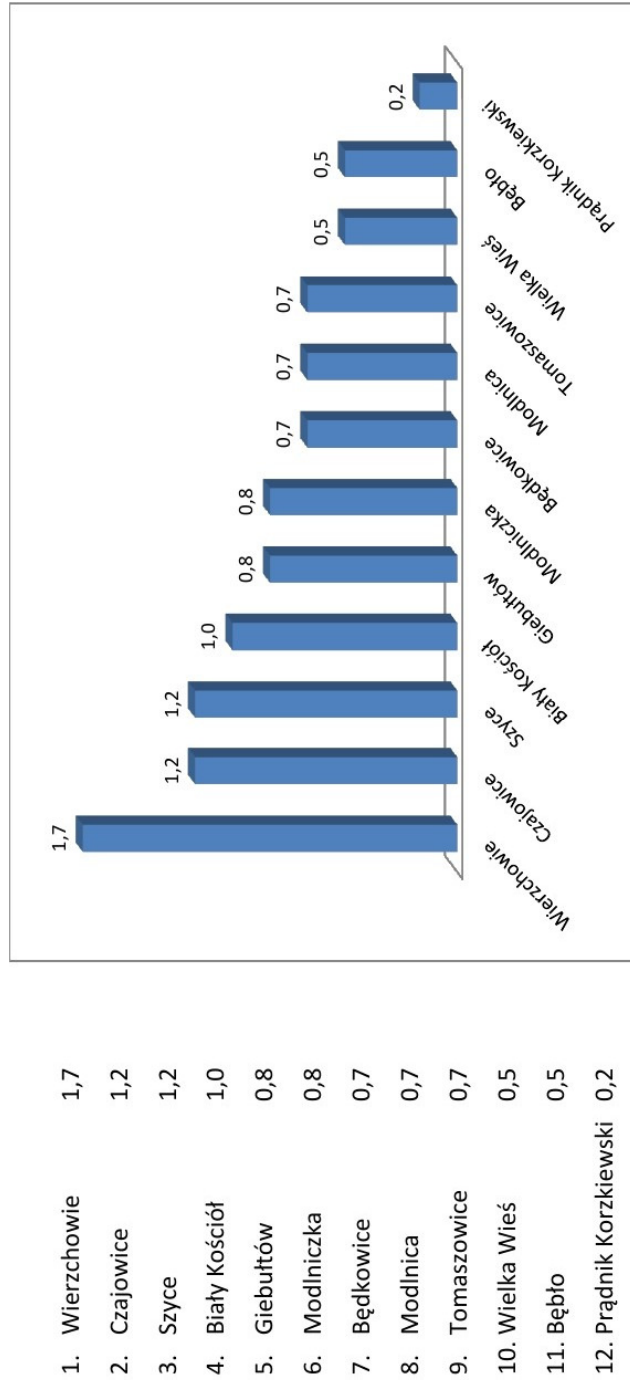

Raport z diagnozy służącej wyznaczeniu obszarów zdegradowanych w Gminie Wielka Wieś

Rysunek 2. Mapa miejscowości gminy Wielka Wieś – zbiorcze zestawienie negatywnych zjawisk sfery społecznej

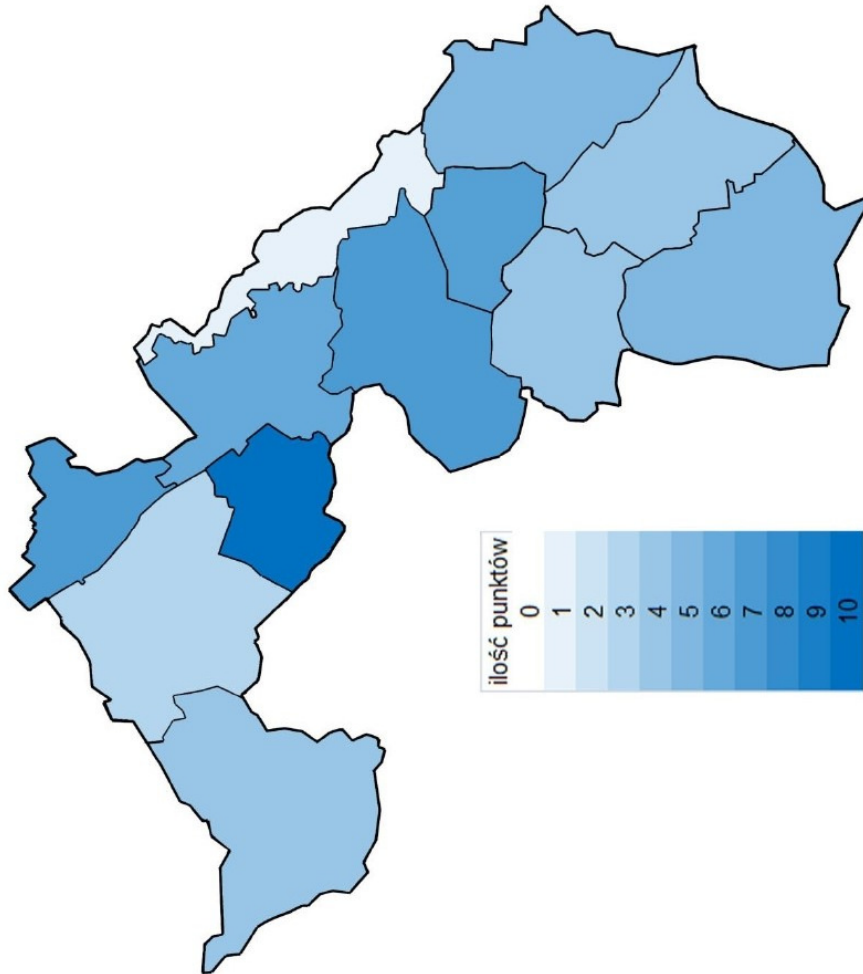

Raport z diagnozy służącej wyznaczeniu obszarów zdegradowanych w Gminie Wielka Wieś

SFERA GOSPODARCZA

Tabela 21. Porównanie wskaźników dotyczących sfery gospodarczej

Wskaźnik porównawczy Jednostki administracyjne (miejscowość)	Liczba zarejestrowanych podmiotów gospodarczych według głównego miejsca wykonania		Liczba wyrejestrowanych podmiotów gospodarczych według głównego miejsca wykonania		Średnia Artrytmetycz
1. Bębło	7,50	2	10,00	2	2,0
2. Będkowice	27,37	0	7,30	0	0,0
3. Biały Kościół	11,85	1	2,96	0	0,5
4. Czajowice	8,53	2	3,41	0	1,0
5. Giebułtów	15,24	0	14,39	3	1,5
6. Modlnica	14,76	0	8,72	1	0,5
7. Modlniczka	17,63	0	8,08	0	0,0
8. Prądnik Korzkiewski	14,87	0	3,72	0	0,0
9. Szyce	17,28	0	4,32	0	0,0
10. Tomaszowice	5,02	3	12,55	3	3,0
11. Wielka Wieś	12,08	1	7,25	0	0,5
12. Wierzchowie	2,25	3	4,49	0	1,5
WSKAŹNIK DLA GMINY	12,93		8,12		
Kryterium: wartość dla obszarów zdegradowanych	Poniżej wskaźnika dla gminy		Powyżej wskaźnika dla gminy		

Raport z diagnozy służącej wyznaczeniu obszarów zdegradowanych w Gminie Wielka Wieś

Wykres 4. Negatywne zjawiska w sferze gospodarczej w poszczególnych miejscowościach gminy Wielka Wieś

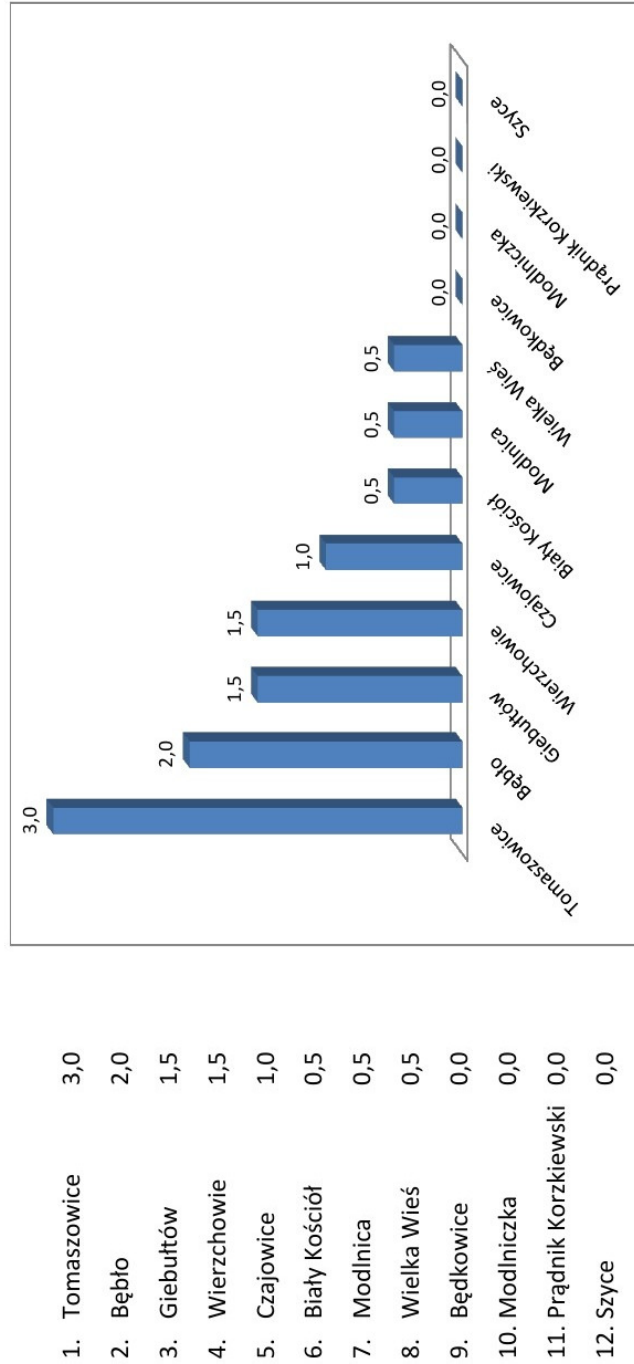

Raport z diagnozy służącej wyznaczeniu obszarów zdegradowanych w Gminie Wielka Wieś

Rysunek 3. Mapa miejscowości gminy Wielka Wieś – zbiorcze zestawienie negatywnych zjawisk sfery gospodarczej

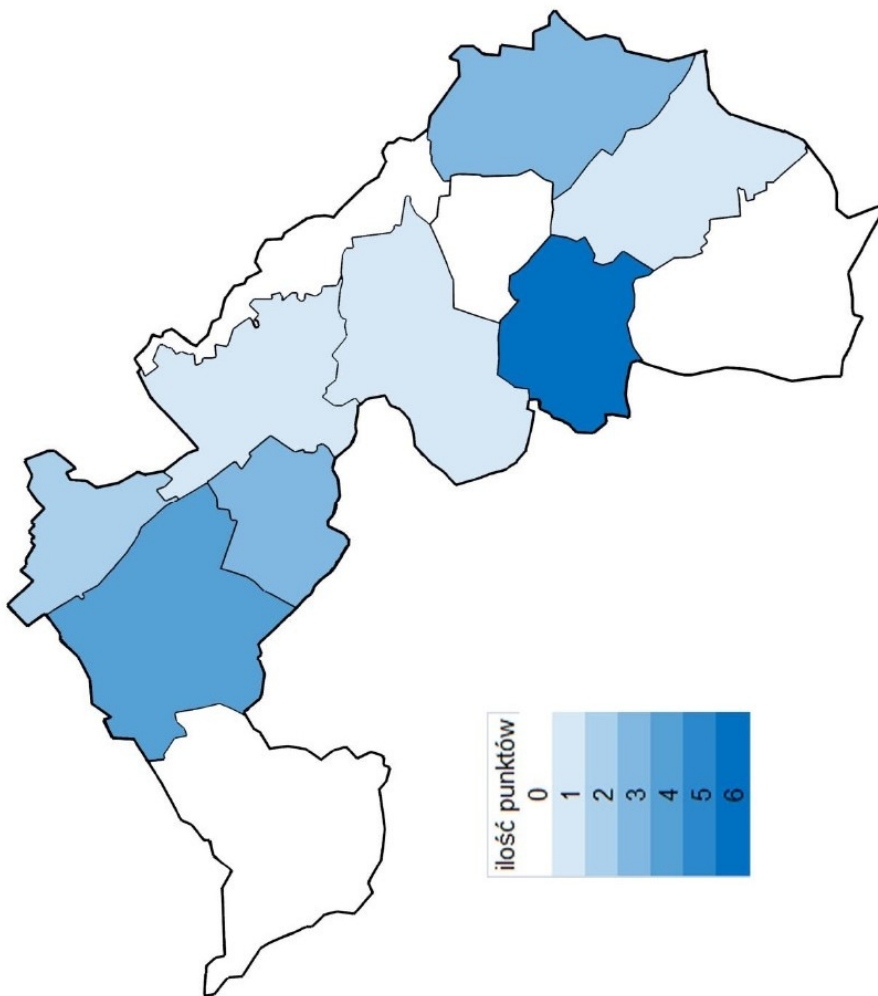

Raport z diagnozy służącej wyznaczeniu obszarów zdegradowanych w Gminie Wielka Wieś

SFERA FUNKcjONALNO - PRZESTRZENNA

Tabela 22. Porównanie wskaźników dotyczących sfery funkcjonalno-przestrzennej

Wskaźnik porównawczy Jednostki administracyjne (miejscowość)	Liczba osób przypadających na place zabaw w miejscowości	Liczba dzieci w wieku (3-6 lat) przypadające na miejsca w przedszkolach w gminie	SUMA PUNKTÓ	Średnia Arytmetyczna	
1. Bębło	1214	3	1	4	2,0
2. Będkowice	552	0	0	0	0,0
3. Biały Kościół	1016	2	2	4	2,0
4. Czajowice	599	0	0	0	0,0
5. Giebułtów	606	0	2	2	1,0
6. Modlnica	1538	4	4	8	4,0
7. Modlniczka	688	0	3	3	1,5
8. Prądnik Korzkiewski	271	0	0	0	0,0
9. Szyce	467	0	0	0	0,0
10. Tomaszowice	828	1	1	2	1,0
11. Wielka Wieś	1253	3	1	4	2,0
12. Wierzchowie	439	0	0	0	0,0
WSKAŹNIK DLA GMINY	768,86				
Kryterium: wartość dla obszarów zdegradowanych	Poniżej wskaźnika dla gminy	Powyżej wskaźnika dla gminy			

Raport z diagnozy służącej wyznaczeniu obszarów zdegradowanych w Gminie Wielka Wieś

Wykres 5. Negatywne zjawiska w sferze funkcjonalno-przestrzennej w poszczególnych miejscowościach gminy Wielka Wieś

1. Modlnica	4,0
2. Bębło	2,0
3. Biały Kościół	2,0
4. Wielka Wieś	2,0
5. Modlniczka	1,5
6. Giebułtów	1,0
7. Tomaszowice	1,0
8. Będkowice	0,0
9. Czajowice	0,0
10. Prądnik Korzkiewski	0,0
11. Szyce	0,0
12. Wierzchowie	0,0

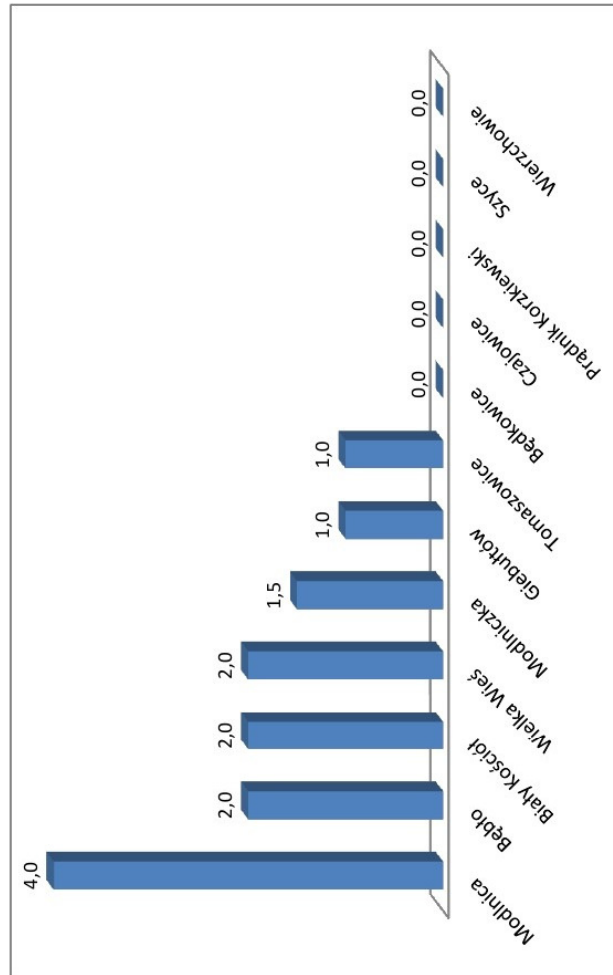

Raport z diagnozy służącej wyznaczeniu obszarów zdegradowanych w Gminie Wielka Wieś

Rysunek 4. Mapa miejscowości gminy Wielka Wieś – zbiorcze zestawienie negatywnych zjawisk sfery funkcjonalno-przestrzennej

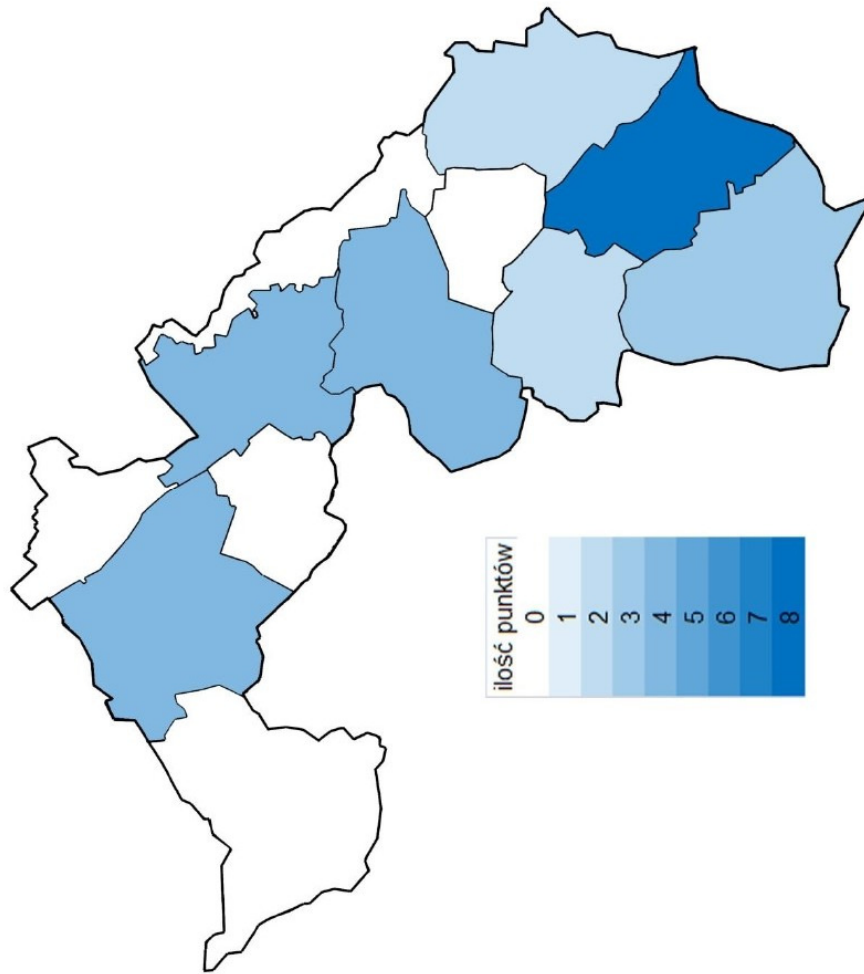

Raport z diagnozy służącej wyznaczeniu obszarów zdegradowanych w Gminie Wielka Wieś 43

SFERA ŚRODOWISKOWA

Tabela 23. Wskaźniki dotyczące sfery środowiskowej

Wskaźnik porównawczy	Jednostki administracyjne (miejscowość)	Liczba dzikich wysypisk śmieci zgłoszonych w 2015 r.	PUNKTÓW	SUMA Awarumet	Średnia
1.	Bębło	0,0	0	0,0	0,0
2.	Będkowice	0,2	4	0,2	0,2
3.	Biały Kościół	0,0	0	0,0	0,0
4.	Czajowice	0,2	4	0,2	0,2
5.	Giebułtów	0,0	0	0,0	0,0
6.	Modlnica	0,0	0	0,0	0,0
7.	Modlniczka	0,4	4	0,4	0,4
8.	Prądnik Korzkiewski	0,0	0	0,0	0,0
9.	Szyce	0,0	0	0,0	0,0
10.	Tomaszowice	0,0	0	0,0	0,0
11.	Wielka Wieś	0,0	0	0,0	0,0
12.	Wierzchowice	0,2	4	0,2	0,2
WSKAŹNIK DLA GMINY		0,08			
Kryterium: wartość dla obszarów zdegradowanych		Występowanie negatywnego zjawiska w miejscowości			

Wykres 6. Negatywne zjawisko w sferze środowiskowej w poszczególnych miejscowościach gminy Wielka Wieś

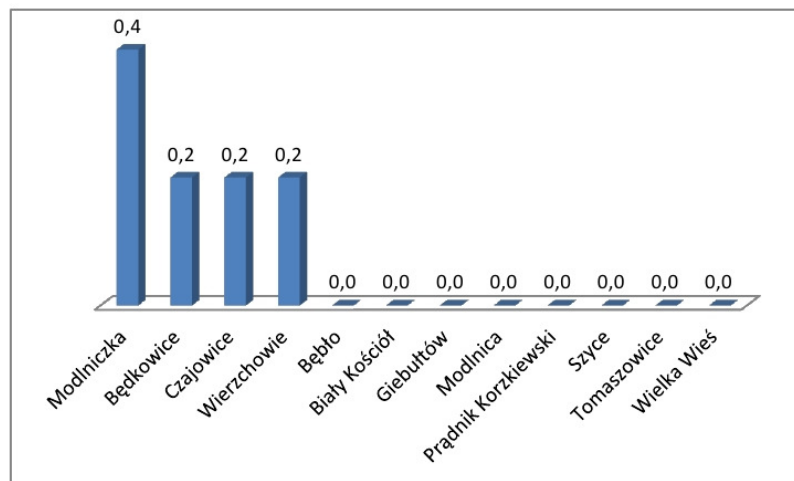

Raport z diagnozy służącej wyznaczeniu obszarów zdegradowanych w Gminie Wielka Wieś 44

Rysunek 5. Mapa miejscowości gminy Wielka Wieś – zbiorcze zestawienie negatywnych zjawisk sfery środowiskowej

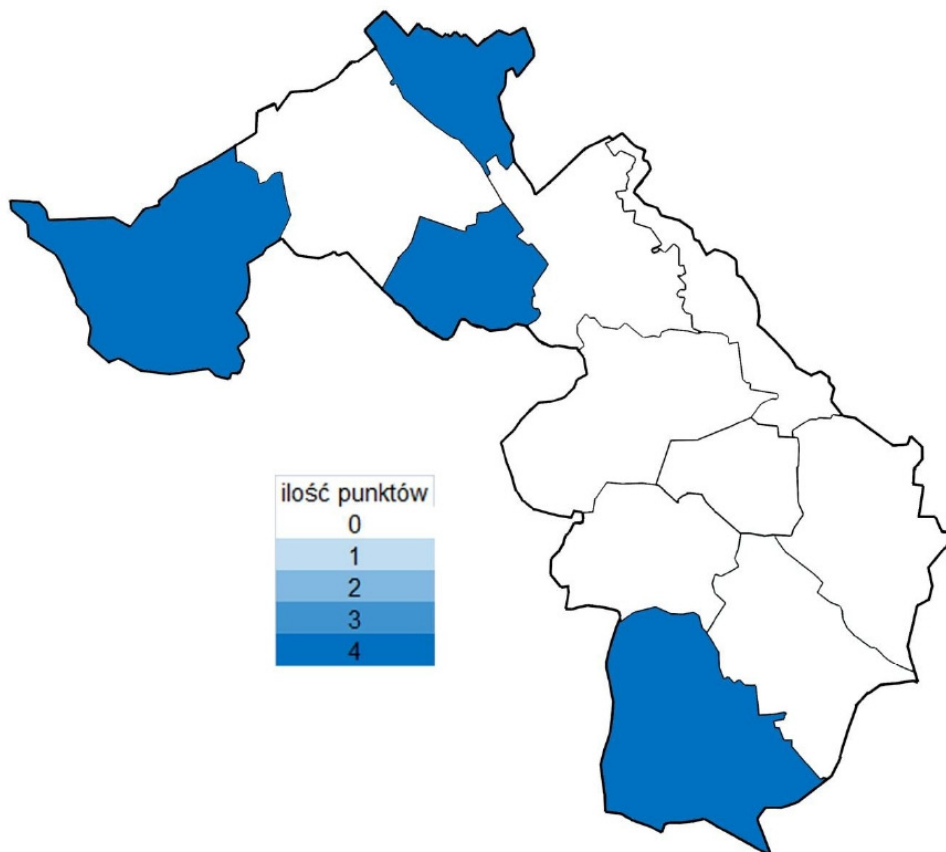

TERENY ZDIAGNOZOWANE JAKO OBSZARY KRYZYSOWE

Na podstawie analizy i oceny wartości badanych wskaźników dla zdiagnozowanych jednostek administracyjnych, w 12 miejscowościach gminy Wielka Wieś występują negatywne zjawiska społeczne, czyli wysoki wskaźnik ubóstwa, niska aktywność społeczna, przestępczość, ale w różnym natężeniu.

Wykres 7. Negatywne zjawiska w sferze społecznej w poszczególnych miejscowościach gminy Wielka Wieś

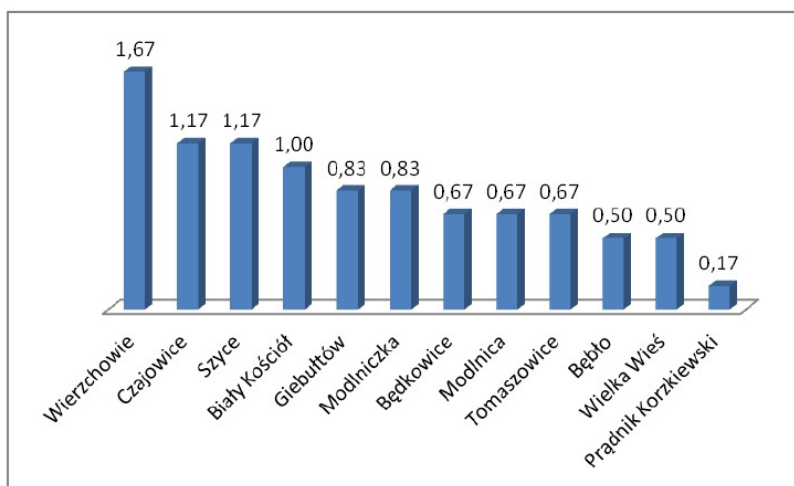

Zgodnie z Ustawą o rewitalizacji, jako obszar zdegradowany można wyznaczyć tylko ten, na którym występuje co najmniej jeden z negatywnych wskaźników gospodarczych, przestrzenno-funkcjonalnych lub technicznych. Z analizy wynika, iż negatywne wskaźniki w sferze gospodarczej, przestrzenno-funkcjonalnej oraz środowiskowej występują prawie w każdej miejscowości gminy Wielka Wieś z różnym nasileniem (wyjątek stanowią jedynie Prądnik Korzkiewski i Szyce w których wskaźniki są korzystne).

Raport z diagnozy służącej wyznaczeniu obszarów zdegradowanych w Gminie Wielka Wieś 46

Wykres 8. Negatywne zjawiska w sferze gospodarczej, przestrzenno-funkcjonalnej oraz środowiskowej w gminie Wielka Wieś

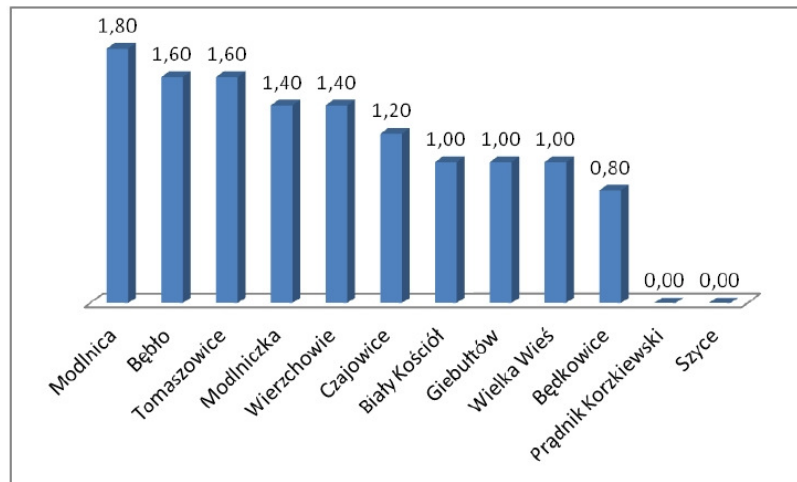

W celu określenia obszarów zdegradowanych zestawiono średnie arytmetyczne wszystkich 11 wskaźników dotyczących sfery społecznej, gospodarczej, funkcjonalno-przestrzennej i środowiskowej z wynikami badania społecznego mieszkańców oraz ilością wskazań danej miejscowości jako potencjalnego obszaru do rewitalizacji.

Wykres 9. Wskazania mieszkańców gminy dotyczące obszarów do rewitalizacji na podstawie wyników badania społecznego

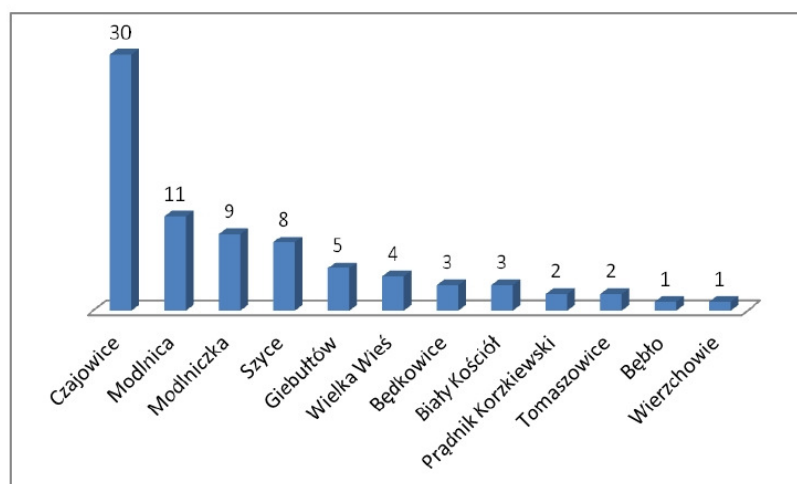

Raport z diagnozy służącej wyznaczeniu obszarów zdegradowanych w Gminie Wielka Wieś 47

Następnie każdej miejscowości przyznano wartość punktową 12 – 1 za miejsce uzyskane na podstawie sumy wyników danych statystycznych (12 pkt. największa liczba występowania negatywnych zjawisk itd.) oraz zestawiono te wartości z wynikami badania społecznego mieszkańców z ilością wskazań danej miejscowości jako potencjalnego obszaru do rewitalizacji (od 12 pkt. największa liczba wskazań). Po zsumowaniu przyznanych punktów (na podstawie wyników danych statystycznych i wskazań w badaniu społecznym) uzyskano listę obszarów kryzysowych gminy, których lista znajduje się poniżej.

Tabela 24. Zestawienie przyznanych punktów na podstawie wyników danych statystycznych i wskazań w badaniu społecznym.

Lp.	Jednostki administracyjne (miejscowość)	Punkty na podstawie danych statystycznych	Punkty na podstawie ilości wskazań w badaniu społecznym	Suma punktów
1.	Czajowice	11	12	23
2.	Modlnica	10	11	21
3.	Modlniczka	9	10	19
4.	Giebułtów	5	8	13
5.	Wierzchowie	12	1	13
6.	Biały Kościół	6	6	12
7.	Tomaszowice	8	3	11
8.	Wielka Wieś	4	7	11
9.	Szyce	2	9	11 ¹
10.	Bębło	7	2	9
11.	Będkowice	3	5	8
12.	Prądnik Korzkiewski	1	4	5

Analizując zjawiska kryzysowe w gminie na podstawie wskazanych w ustawie wskaźników (Wskaźniki negatywne zjawiska społeczne, czyli poziom bezrobocia, ubóstwa, przestępczości, niskiego poziomu edukacji lub kapitału społecznego, niewystarczający poziom uczestnictwa w życiu publicznym i kulturalnym) oraz biorąc pod uwagę iż obszar zdegradowany to obszar, w którym występuje ponadto co najmniej jeden z negatywnych wskaźników gospodarczych, przestrzenno-funkcjonalnych czy technicznych dla gminy Wielka Wieś obszary zdegradowane, wymagające rewitalizacji, znajdują się w miejscowościach:

1. Czajowice
2. Modlnica
3. Modlniczka
4. Giebułtów
5. Wierzchowie
6. Biały Kościół
7. Tomaszowice
8. Wielka Wieś

¹ Mimo takiej samej wartości punktowej miejscowość Szyce nie została wskazana jako obszar kryzysowy (zdegradowany), gdyż wg powyższej analizy, wskaźniki w sferze gospodarczej, przestrzenno-funkcjonalnej i środowiskowej są tam korzystne.

OBSZARY DO REWITALIZACJI i PODSUMOWANIE

Obszar obejmujący całość lub część obszaru zdegradowanego, cechujący się szczególną koncentracją negatywnych zjawisk, o których mowa w art. 9 ust. 1 ustawy o rewitalizacji, na którym z uwagi na istotne znaczenie dla rozwoju lokalnego gmina zamierza prowadzić rewitalizację, wyznacza się jako obszar rewitalizacji.

Dodatkowej diagnozie poddano miejscowości uznane wcześniej jako obszar zdegradowany. Na podstawie:

- pozyskanych z Gminnego Ośrodka Pomocy Społecznej danych adresowych osób korzystających z pomocy społecznej (czerwone kropki oznaczają przybliżone - ze względu na ochronę danych wrażliwych – miejsca zamieszkania osób objętych pomocą Gminnego Ośrodka Pomocy Społecznej w 2015 roku);
 - lokalizacji przestrzennej miejsc wskazanych w badaniu społecznym, jako potencjalnych obszarów rewitalizacji (pomarańczowe kropki wskazują najczęściej wymieniane punkty w poszczególnych miejscowościach)
 - potencjału rozwojowego konkretnych obszarów (niebieskie pola oznaczają lokalizacje, na których, wg wiedzy gminnych władz samorządowych, prowadzenie działań rewitalizacyjnych może przynieść najlepsze efekty w odniesieniu do zdiagnozowanych wcześniej negatywnych zjawisk),
- jako obszar do rewitalizacji, wymagający wsparcia, proponuje się uznać następujące podobszary:

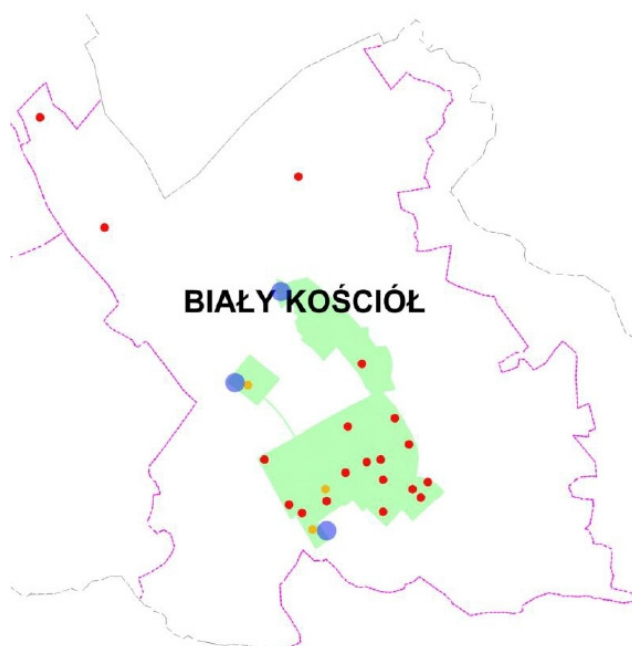

Rysunek 6. Mapa miejscowości Biały Kościół z naniesionymi danymi dodatkowymi

Raport z diagnozy służącej wyznaczeniu obszarów zdegradowanych w Gminie Wielka Wieś 49

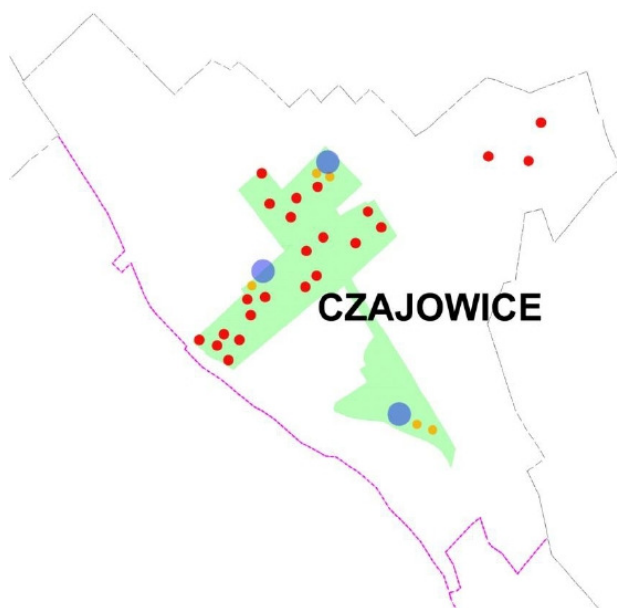

Rysunek 7. Mapa miejscowości Czajowice z naniesionymi danymi dodatkowymi

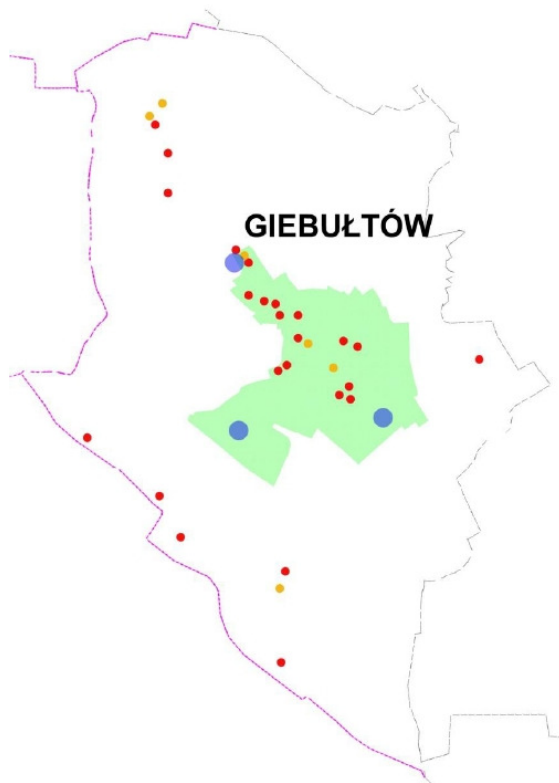

Rysunek 8. Mapa miejscowości Giebułtów z naniesionymi danymi dodatkowymi

Raport z diagnozy służącej wyznaczeniu obszarów zdegradowanych w Gminie Wielka Wieś 50

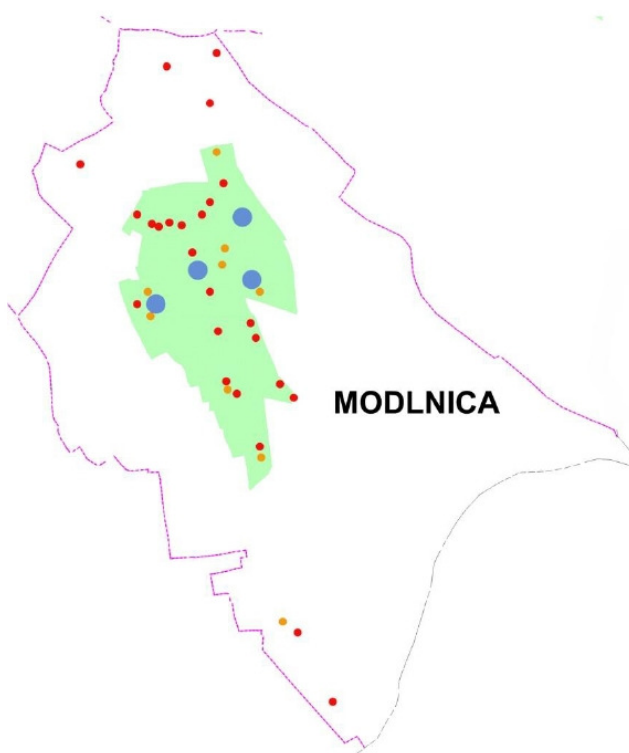

Rysunek 9. Mapa miejscowości Modlnica z naniesionymi danymi dodatkowymi

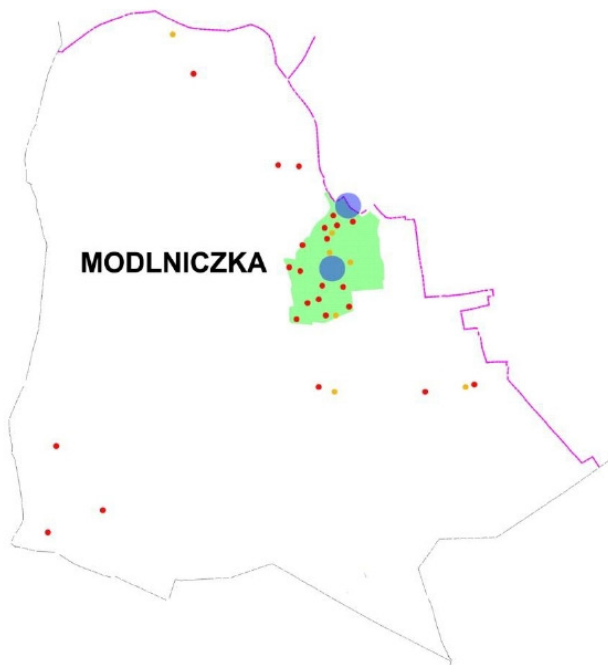

Rysunek 10. Mapa miejscowości Modlniczka z naniesionymi danymi dodatkowymi

Raport z diagnozy służącej wyznaczeniu obszarów zdegradowanych w Gminie Wielka Wieś 51

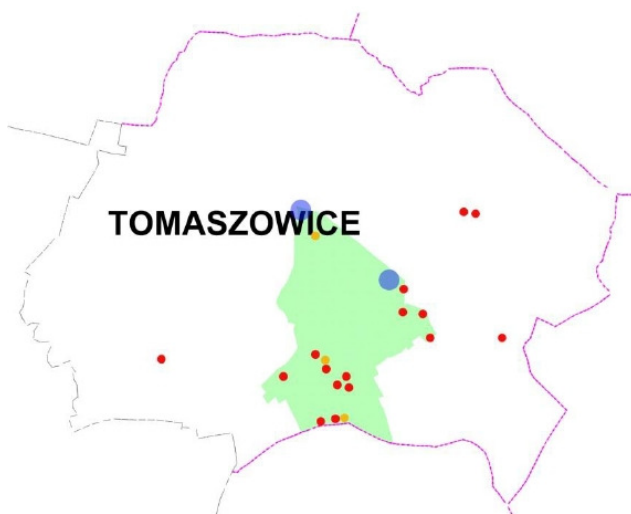

Rysunek 11. Mapa miejscowości Tomaszowice z naniesionymi danymi dodatkowymi

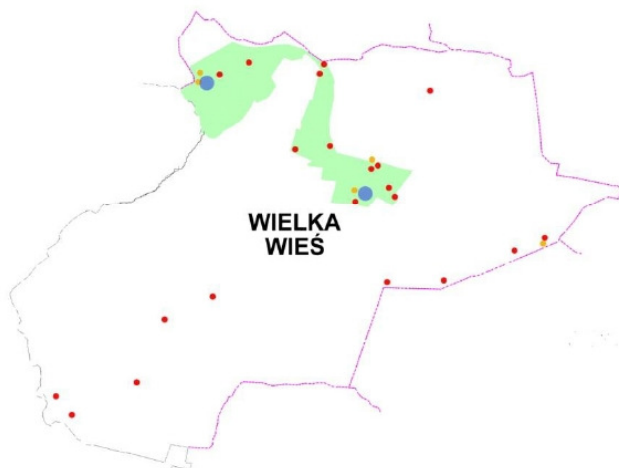

Rysunek 12. Mapa miejscowości Wielka Wieś z naniesionymi danymi dodatkowymi

Raport z diagnozy służącej wyznaczeniu obszarów zdegradowanych w Gminie Wielka Wieś 52

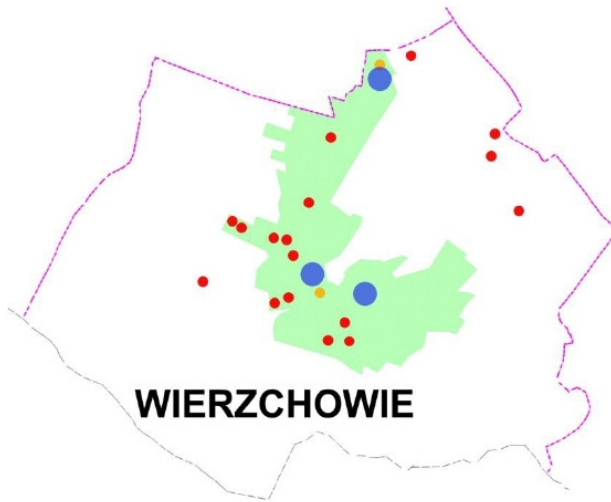

Rysunek 13. Mapa miejscowości Wierzchowie z naniesionymi danymi dodatkowymi

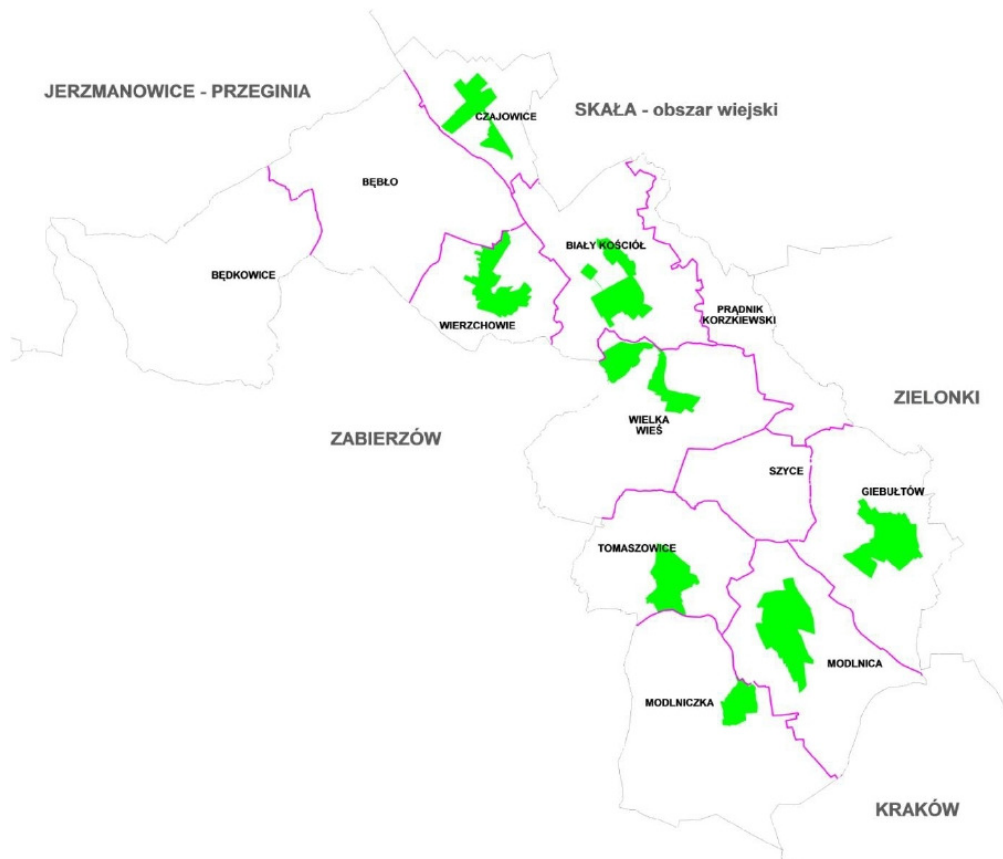

Rysunek 14. Mapa gminy z lokalizacją proponowanych podobszarów



Rysunek 15. Mapa podobszaru rewitalizacji 1. Biały Kościół



Rysunek 16. Mapa podobszaru rewitalizacji 2. Czajowice

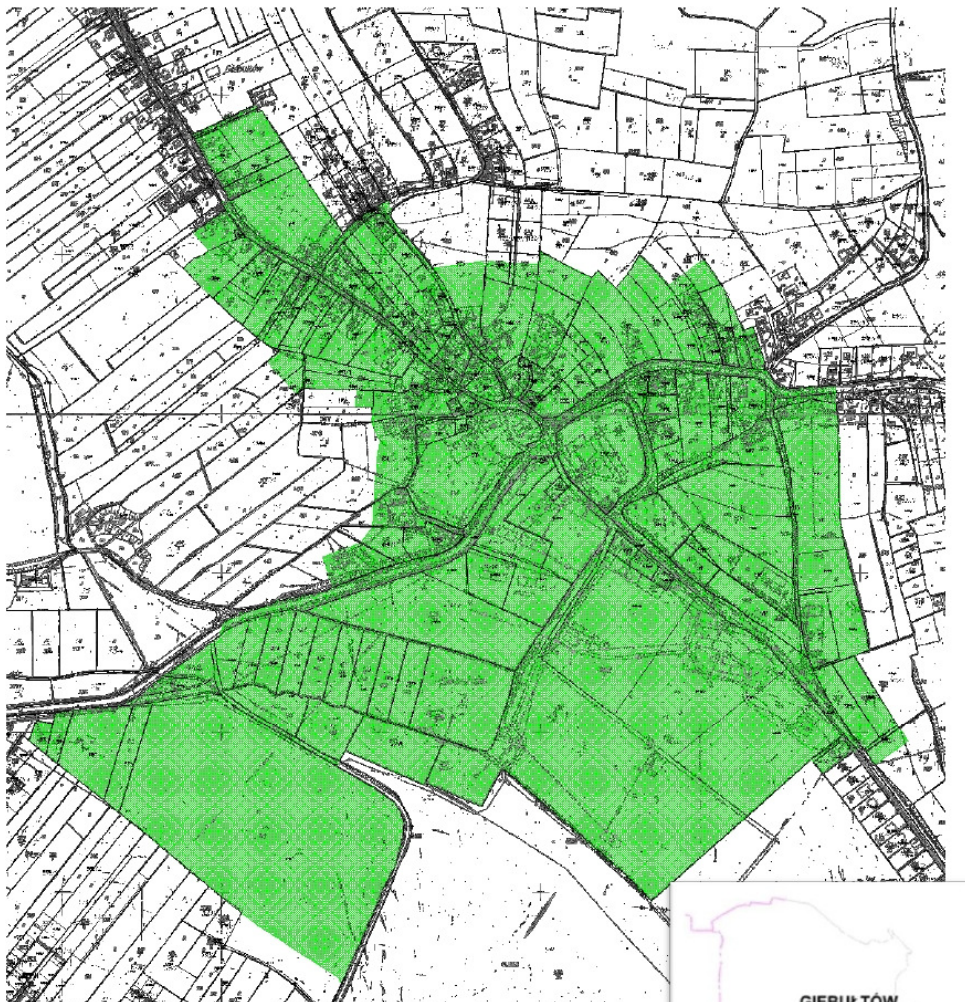

Rysunek 17. Mapa podobszaru rewitalizacji 3. Giebułtów



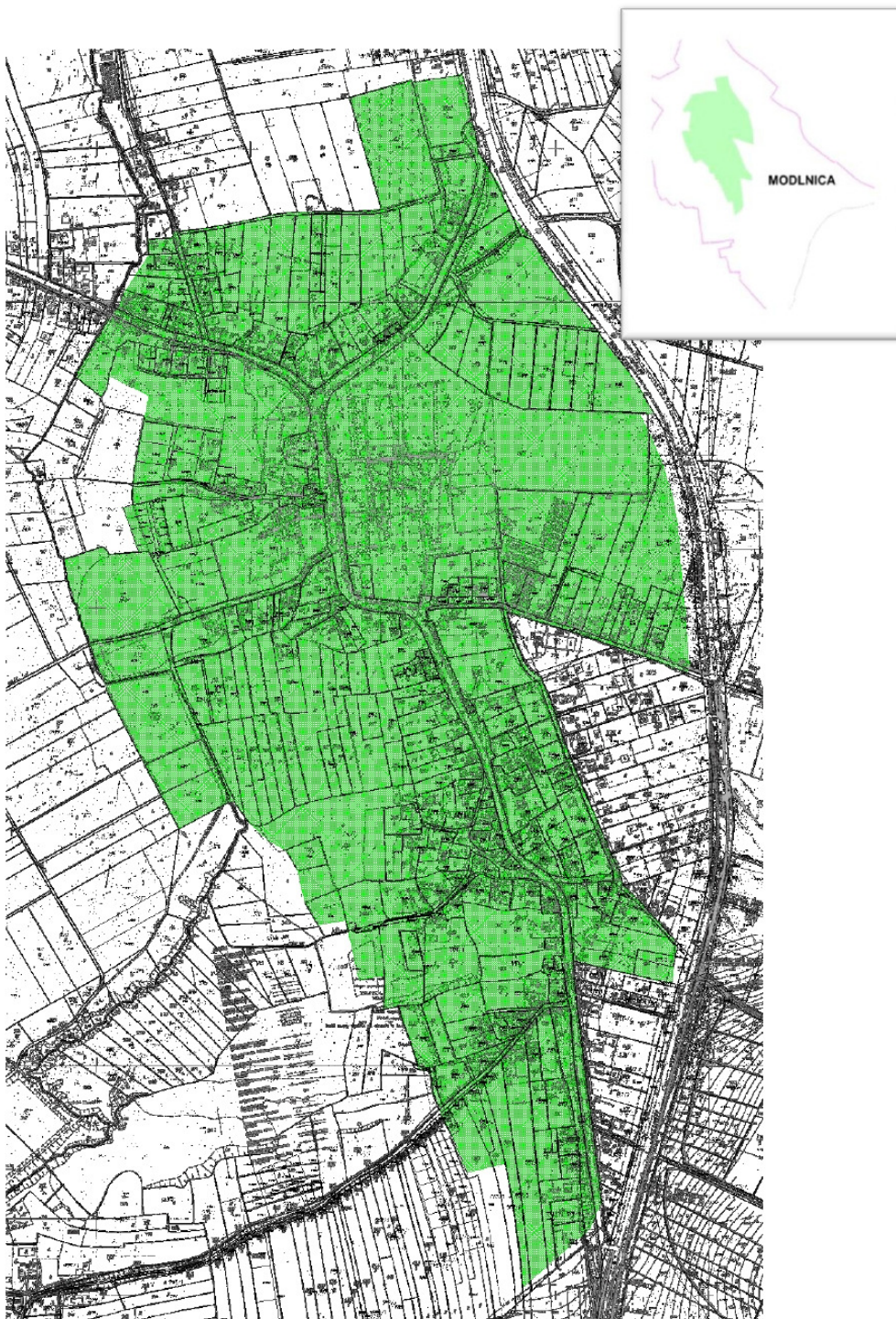

Rysunek 18. Mapa podobszaru rewitalizacji 4. Modlnica

Raport z diagnozy służącej wyznaczeniu obszarów zdegradowanych w Gminie Wielka Wieś 57

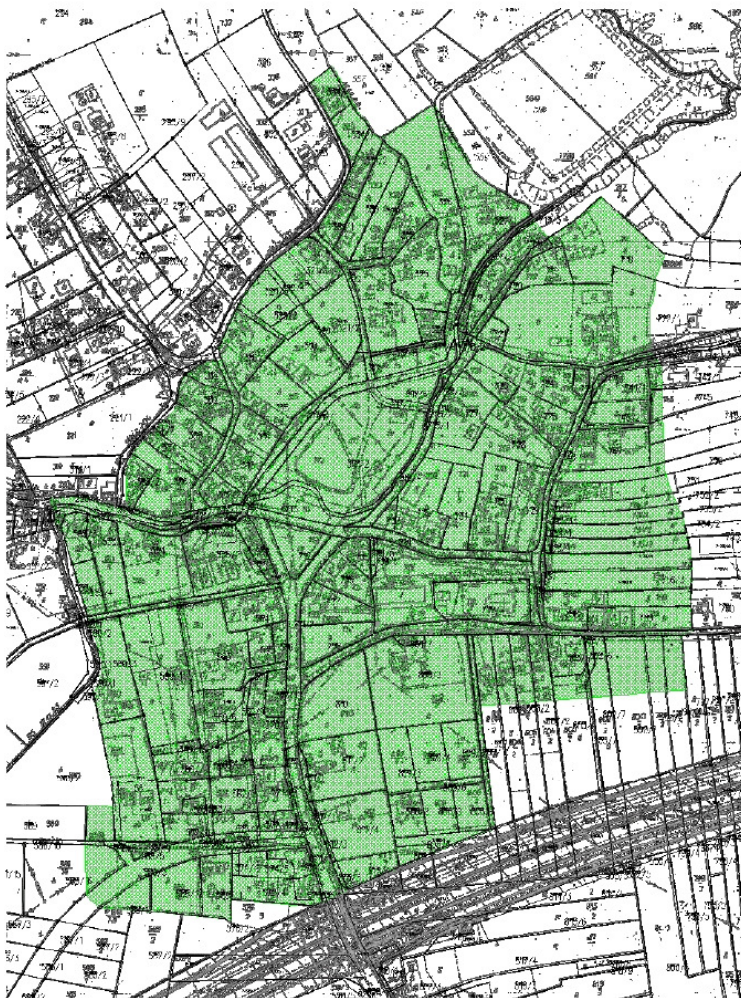

Rysunek 19. Mapa podobszaru rewitalizacji 5. Modniczka



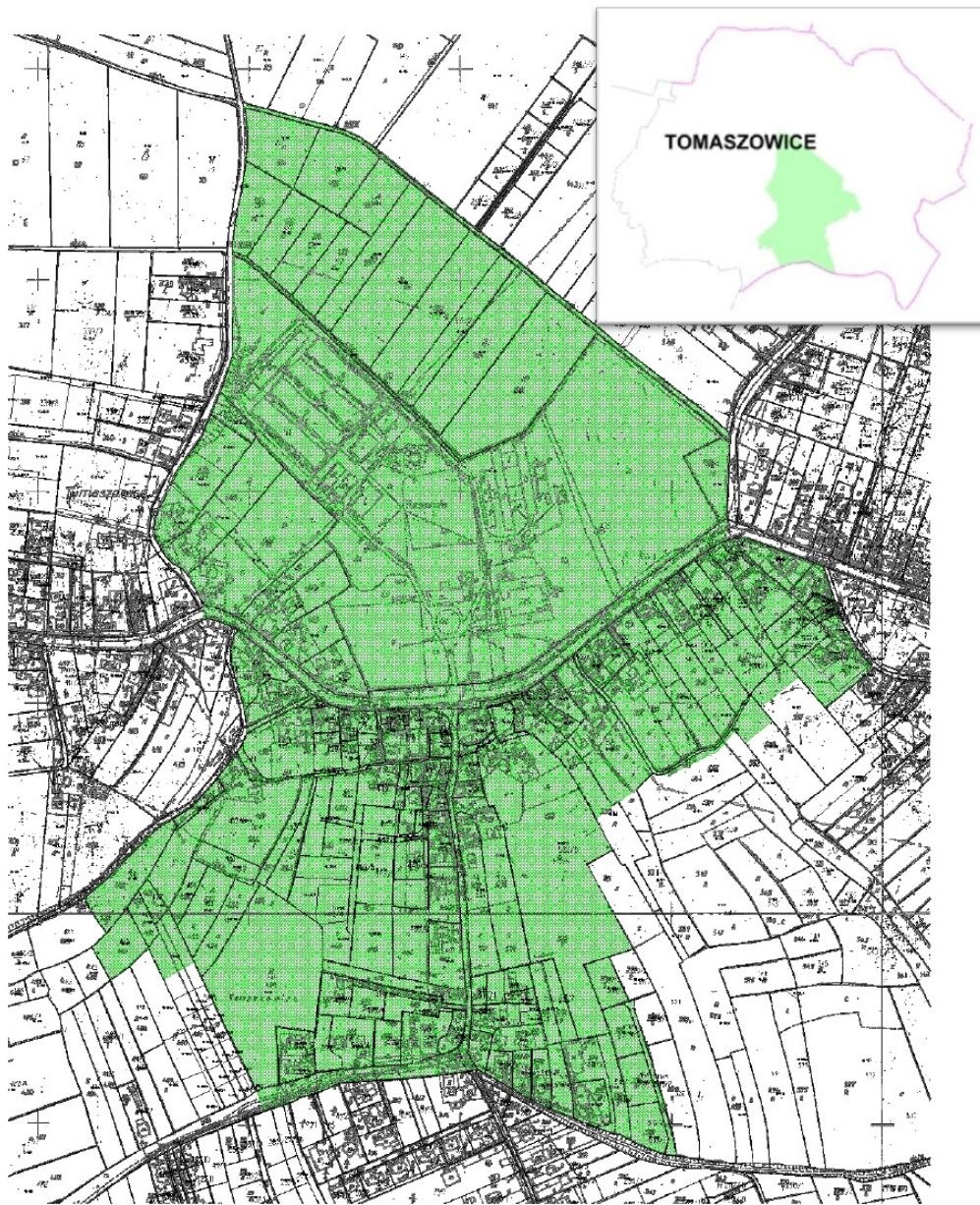

Rysunek 20. Mapa podobszaru rewitalizacji 6. Tomaszowice

Raport z diagnozy służącej wyznaczeniu obszarów zdegradowanych w Gminie Wielka Wieś



Rysunek 21. Mapa podobszaru rewitalizacji 7. Wielka Wieś

Raport z diagnozy służącej wyznaczeniu obszarów zdegradowanych w Gminie Wielka Wieś 60

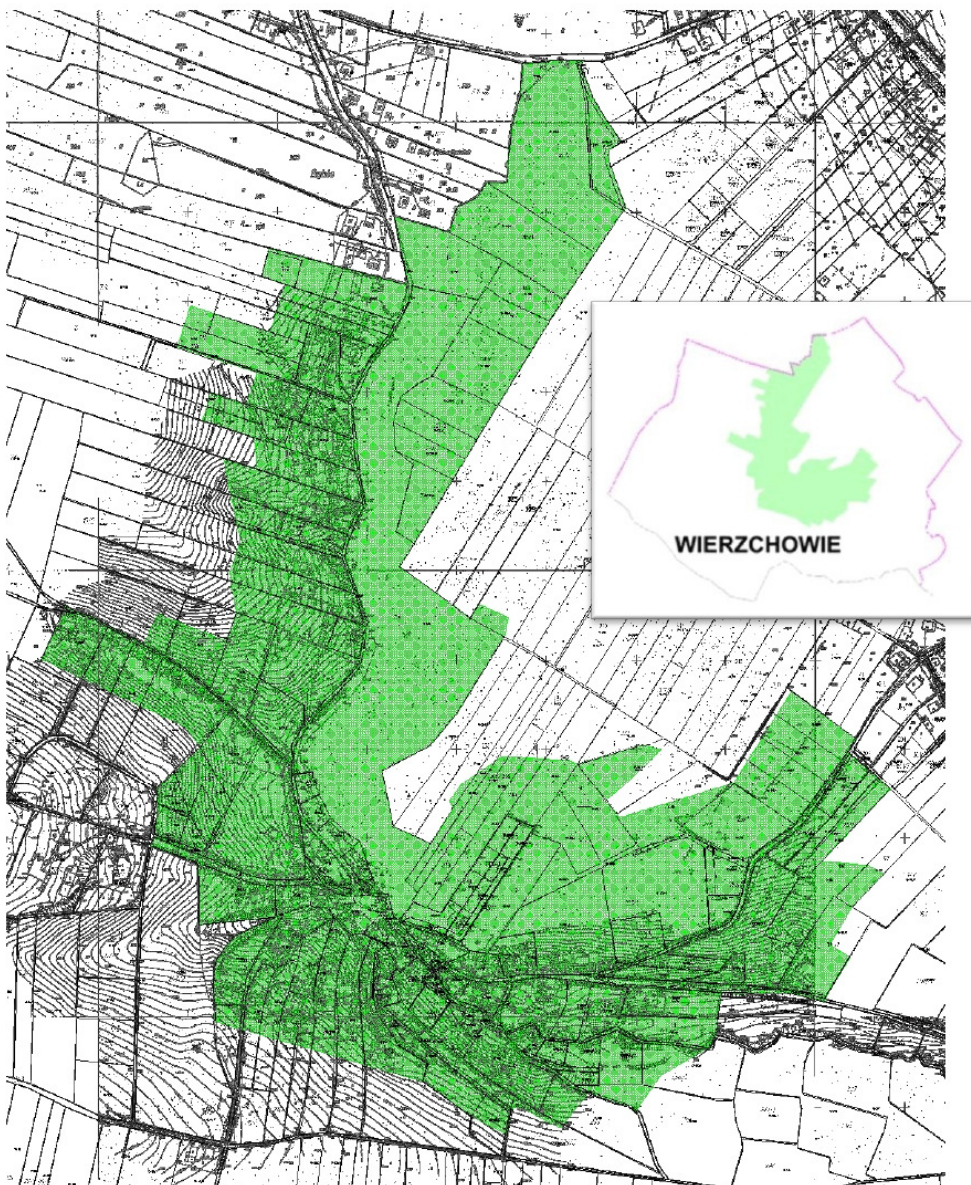

Rysunek 22. Mapa podobszaru rewitalizacji 8. Wierzchowie

Raport z diagnozy służącej wyznaczeniu obszarów zdegradowanych w Gminie Wielka Wieś 61

Łączna powierzchnia podobszarów do rewitalizacji obejmuje obszar 390,89 ha i stanowi 8,09% ogólnej powierzchni gminy. Powierzchnia ta nie wyczerpuje zakładanego w Ustawie o Rewitalizacji limitu 20%, czyli 966 ha.

Te osiem podobszarów jest zamieszkałych łącznie (dane z ewidencji ludności, stan na dzień 31.12.2015 r.) przez 2224 osoby, co stanowi 20,67% wszystkich mieszkańców gminy i także nie wyczerpuje narzuconego przez Ustawę limitu 30% (3 228 osób).

Tabela 25. Obszary do rewitalizacji – powierzchnia i liczba mieszkańców

Nazwa miejscowości	Powierzchnia całej miejscowości (ha)	Powierzchnia podobszaru (ha)	% powierzchni podobszaru w ogólnej gminie	Liczba mieszkańców miejscowości	Liczba mieszkańców podobszaru	% liczby mieszkańców podobszaru w ogólnej gminie
Podobszar Biały Kościół	417,7	46,25	0,96	1016	490	4,55
Podobszar Czajowice	231,8	70,07	1,45	599	244	2,27
Podobszar Giebułtów	448,1	57,60	1,19	1211	244	2,27
Podobszar Modlnica	425,4	68,48	1,42	1538	427	3,97
Podobszar Modlniczka	575,6	21,46	0,44	1376	283	2,63
Podobszar Tomaszowice	335	39,29	0,81	828	223	2,07
Podobszar Wielka Wieś	514,7	43,45	0,90	1253	196	1,82
Podobszar Wierzchowie	251,1	44,29	0,92	439	117	1,09
SUMA	3199,40	390,89	8,09	8260	2224	20,67

Głównym wnioskiem płynącym z przeprowadzonej diagnozy gminy jest konieczność podjęcia działań, które powinny koncentrować się przede wszystkim na integracji mieszkańców i poprawie jakości życia lokalnych społeczności, w tym:

- Stworzenie warunków wsparcia dla osób w wieku poprodukcyjnym poprzez integrację z pozostałymi grupami wiekowymi w gminie
- Poprawa dostępu do edukacji przedszkolnej
- Zmniejszenie problemu ubóstwa, zwłaszcza wśród dzieci i młodzieży
- Zwiększenie integracji mieszkańców, eliminacja biernej postawy społeczeństwa oraz wzmacnianie postaw obywatelskich
- Zwiększenie poczucia bezpieczeństwa
- Stworzenie warunków do wzrostu poziomu przedsiębiorczości
- Poprawa dostępności oraz jakości terenów rekreacyjnych i zielonych, w tym tworzenie nowych, atrakcyjnych przestrzeni oraz kreowanie miejsc spotkań lokalnych społeczności
- Wykorzystanie lokalnego potencjału dla rozwoju turystyki oraz poprawy wizerunku gminy jako całości.

Raport z diagnozy służącej wyznaczeniu obszarów zdegradowanych w Gminie Wielka Wieś

62

SPIS TABEL, WYKRESÓW I RYSUNKÓW**Spis tabel**

Tabela 1. Powierzchnia w ha miejscowości w gminie Wielka Wieś	8
Tabela 2. Liczba i struktura podmiotów gospodarczych w Gminie Wielka Wieś zarejestrowanych w REGON	9
Tabela 3. Liczba nowo zarejestrowanych podmiotów gospodarczych w Gminie Wielka Wieś w latach 2010-2014	10
Tabela 4. Podmioty gospodarcze wg struktury wielkości w Gminie Wielka Wieś	11
Tabela 5. Liczba osób, rodzin i dzieci objętych pomocą społeczną w 2014 r. z podziałem na miejscowości	12
Tabela 6. Procent osób w rodzinach korzystających z pomocy społecznej w Gminie Wielka Wieś w 2014 r.	13
Tabela 7. Liczba placówek edukacyjnych na terenie Gminy Wielka Wieś w latach 2010–2014	17
Tabela 8. Frekwencja w wyborach samorządowych, parlamentarnych, prezydenckich	20
Tabela 9. Wskaźnik dla kryterium: osoby w wieku poprodukcyjnym	23
Tabela 10. Wskaźnik dla kryterium: wysoki poziom ubóstwa 1/2	24
Tabela 11. Wskaźnik dla kryterium: wysoki poziom ubóstwa 2/2	25
Tabela 12. Wskaźnik dla kryterium: przestępczość	26
Tabela 13. Wskaźnik dla kryterium: niski poziom kapitału społecznego 1/2	27
Tabela 14. Wskaźnik dla kryterium: niski poziom kapitału społecznego 2/2	28
Tabela 15. Wskaźnik dla kryterium: aktywność gospodarcza 1/2	29
Tabela 16. Wskaźnik dla kryterium: aktywność gospodarcza 2/2	29
Tabela 17. Wskaźnik dla kryterium: przestrzenno-funkcjonalne 1/2	30
Tabela 18. Wskaźnik dla kryterium: przestrzenno-funkcjonalne 2/2	31
Tabela 19. Wskaźnik dla kryterium: środowiskowe	32
Tabela 20. Porównanie wskaźników dotyczących sfery społecznej	34
Tabela 21. Porównanie wskaźników dotyczących sfery gospodarczej	37
Tabela 22. Porównanie wskaźników dotyczących sfery funkcjonalno-przestrzennej	40
Tabela 23. Wskaźniki dotyczące sfery środowiskowej	43
Tabela 24. Zestawienie przyznanych punktów na podstawie wyników danych statystycznych i wskazań w badaniu społecznym.	47
Tabela 25. Obszary do rewitalizacji – powierzchnia i liczba mieszkańców	61

Spis wykresów

Wykres 1. Odsetek ludności zamieszkującej poszczególne miejscowości w ogólnej liczbie mieszkańców	8
Wykres 2. Liczba mieszkańców zarejestrowanych w Powiatowym Urzędzie Pracy na koniec 2014 r. .	11
Wykres 3. Negatywne zjawiska w sferze społecznej w poszczególnych miejscowościach gminy Wielka Wieś	35
Wykres 4. Negatywne zjawiska w sferze gospodarczej w poszczególnych miejscowościach gminy Wielka Wieś	38

Raport z diagnozy służącej wyznaczeniu obszarów zdegradowanych w Gminie Wielka Wieś 63

Wykres 5. Negatywne zjawiska w sferze funkcjonalno-przestrzennej w poszczególnych miejscowościach gminy Wielka Wieś	41
Wykres 6. Negatywne zjawisko w sferze środowiskowej w poszczególnych miejscowościach gminy Wielka Wieś.....	43
Wykres 7. Negatywne zjawiska w sferze społecznej w poszczególnych miejscowościach gminy Wielka Wieś.....	45
Wykres 8. Negatywne zjawiska w sferze gospodarczej, przestrzenno-funkcjonalnej oraz środowiskowej w gminie Wielka Wieś	46
Wykres 9. Wskazania mieszkańców gminy dotyczące obszarów do rewitalizacji na podstawie wyników badania społecznego	46

Spis rysunków

Rysunek 1. Mapa Gminy Wielka Wieś z podziałem na miejscowości	7
Rysunek 2. Mapa miejscowości gminy Wielka Wieś – zbiorcze zestawienie negatywnych zjawisk sfery społecznej.....	36
Rysunek 3. Mapa miejscowości gminy Wielka Wieś – zbiorcze zestawienie negatywnych zjawisk sfery gospodarczej.....	39
Rysunek 4. Mapa miejscowości gminy Wielka Wieś – zbiorcze zestawienie negatywnych zjawisk sfery funkcjonalno-przestrzennej.....	42
Rysunek 5. Mapa miejscowości gminy Wielka Wieś – zbiorcze zestawienie negatywnych zjawisk sfery środowiskowej.....	44
Rysunek 6. Mapa miejscowości Biały Kościół z naniesionymi danymi dodatkowymi	48
Rysunek 7. Mapa miejscowości Czajowice z naniesionymi danymi dodatkowymi.....	49
Rysunek 8. Mapa miejscowości Giebułtów z naniesionymi danymi dodatkowymi	49
Rysunek 9. Mapa miejscowości Modlnica z naniesionymi danymi dodatkowymi	50
Rysunek 10. Mapa miejscowości Modlniczka z naniesionymi danymi dodatkowymi	50
Rysunek 11. Mapa miejscowości Tomaszowice z naniesionymi danymi dodatkowymi	51
Rysunek 12. Mapa miejscowości Wielka Wieś z naniesionymi danymi dodatkowymi	51
Rysunek 13. Mapa miejscowości Wierzchowice z naniesionymi danymi dodatkowymi	52
Rysunek 14. Mapa gminy z lokalizacją proponowanych podobszarów	52
Rysunek 15. Mapa podobszaru rewitalizacji 1. Biały Kościół	53
Rysunek 16. Mapa podobszaru rewitalizacji 2. Czajowice	54
Rysunek 17. Mapa podobszaru rewitalizacji 3. Giebułtów	55
Rysunek 18. Mapa podobszaru rewitalizacji 4. Modlnica	56
Rysunek 19. Mapa podobszaru rewitalizacji 5. Modlniczka	57
Rysunek 20. Mapa podobszaru rewitalizacji 6. Tomaszowice	58
Rysunek 21. Mapa podobszaru rewitalizacji 7. Wielka Wieś	59
Rysunek 22. Mapa podobszaru rewitalizacji 8. Wierzchowice	60