



DZIENNIK URZĘDOWY

WOJEWÓDZTWA MAŁOPOLSKIEGO

Kraków, dnia 7 grudnia 2016 r.

Poz. 7238

UCHWAŁA NR XXIII/185/2016 RADY GMINY BORZĘCIN

z dnia 29 listopada 2016 roku

w sprawie wyznaczenia obszaru zdegradowanego i obszaru rewitalizacji Gminy Borzęcin

Na podstawie art. 18 ust. 2 pkt 15 ustawy z dnia 8 marca 1990 r. o samorządzie gminnym (t.j.: Dz. U. z 2016 r. poz. 446 ze zm.) oraz art. 8 i art. 11 ust. 5 pkt 1 ustawy z dnia 9 października 2015 r. o rewitalizacji (Dz. U. z 2015 poz. 1777 ze zm.), Rada Gminy Borzęcin uchwala, co następuje:

§ 1. Wyznacza się obszar zdegradowany i obszar rewitalizacji Gminy Borzęcin, w granicach określonych w załączniku Nr 1 do niniejszej uchwały.

§ 2. 1. Obszary, o których mowa w § 1, stanowią tereny znajdujące się w stanie kryzysowym z powodu koncentracji negatywnych zjawisk społecznych, w szczególności bezrobocia, przestępczości, niskiego udziału w życiu publicznym, a także występowania negatywnych zjawisk o charakterze gospodarczym, środowiskowym, przestrzenno – funkcjonalnym i technicznym.

2. Diagnoza potwierdzająca spełnienie przez obszary, o których mowa w § 1 przesłanek ich wyznaczenia stanowi załącznik Nr 2 do uchwały.

§ 3. Obszar rewitalizacji wynosi 17,85 km², obejmujący 17,33 % powierzchni gminy i na dzień przyjęcia uchwały jest zamieszkały przez 1 879 osób, co stanowi 22,10% wszystkich mieszkańców Gminy Borzęcin.

§ 4. Ustanawia się na rzecz Gminy Borzęcin prawo pierwokupu wszystkich nieruchomości położonych na obszarze rewitalizacji.

§ 5. Wykonanie uchwały powierza się Wójtowi Gminy Borzęcin.

§ 6. Uchwała wchodzi w życie po upływie 14 dni od dnia ogłoszenia w Dzienniku Urzędowym Województwa Małopolskiego.

Przewodniczący Rady Gminy
Czesław Małek

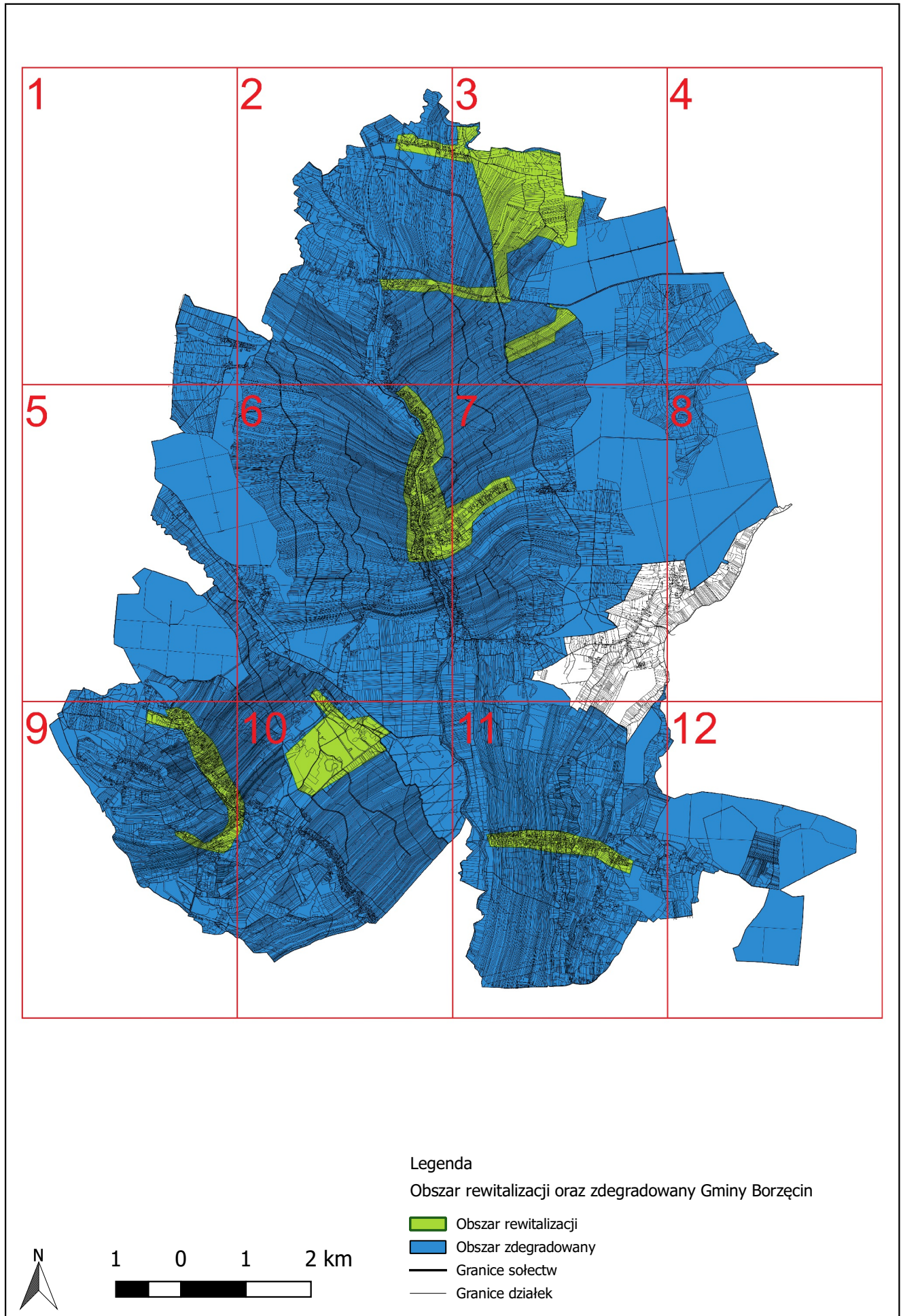

1

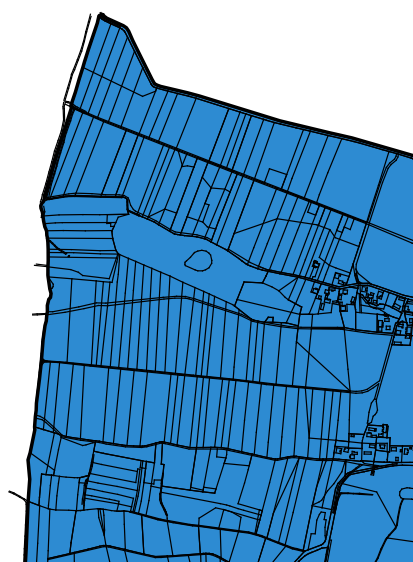

2

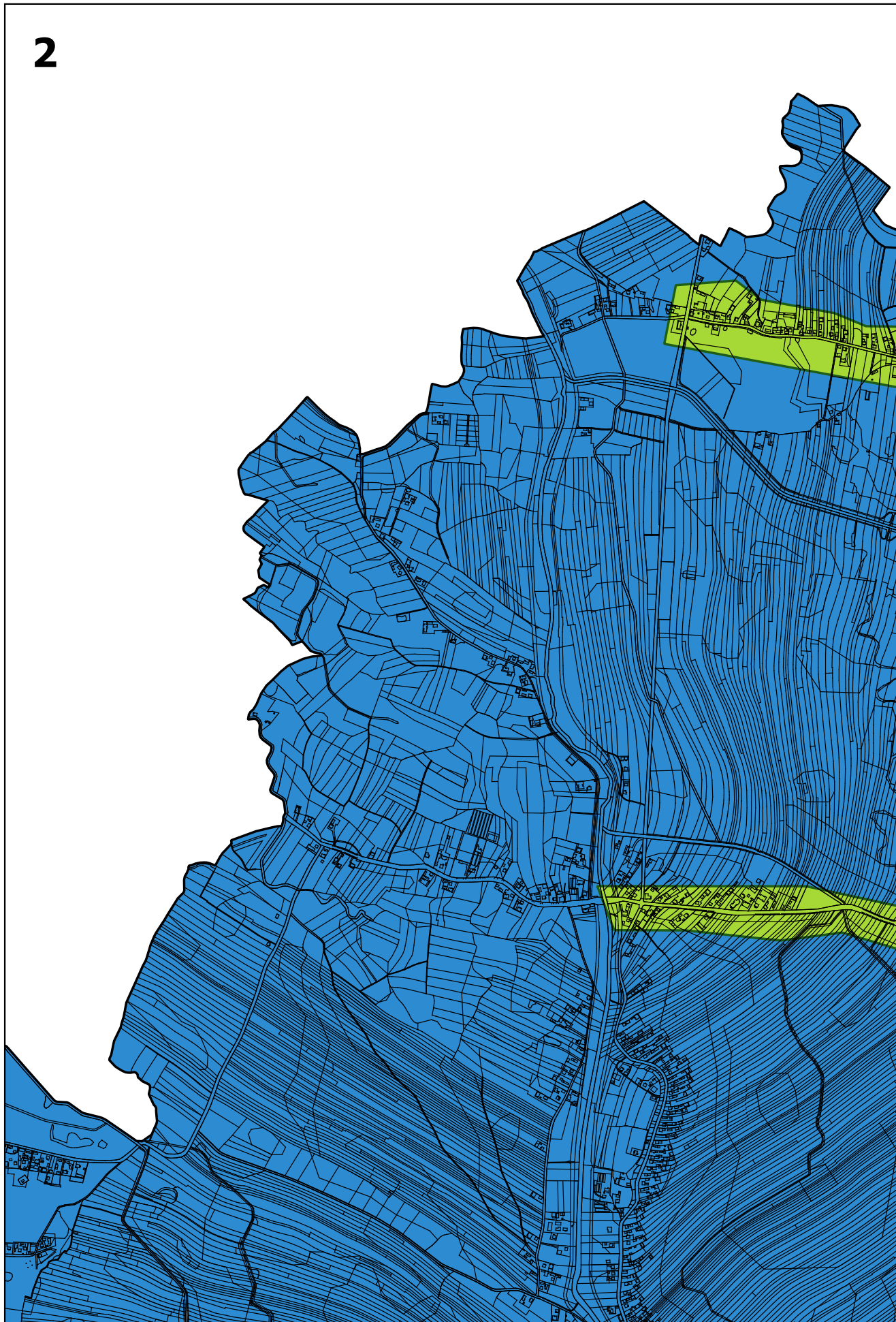

3

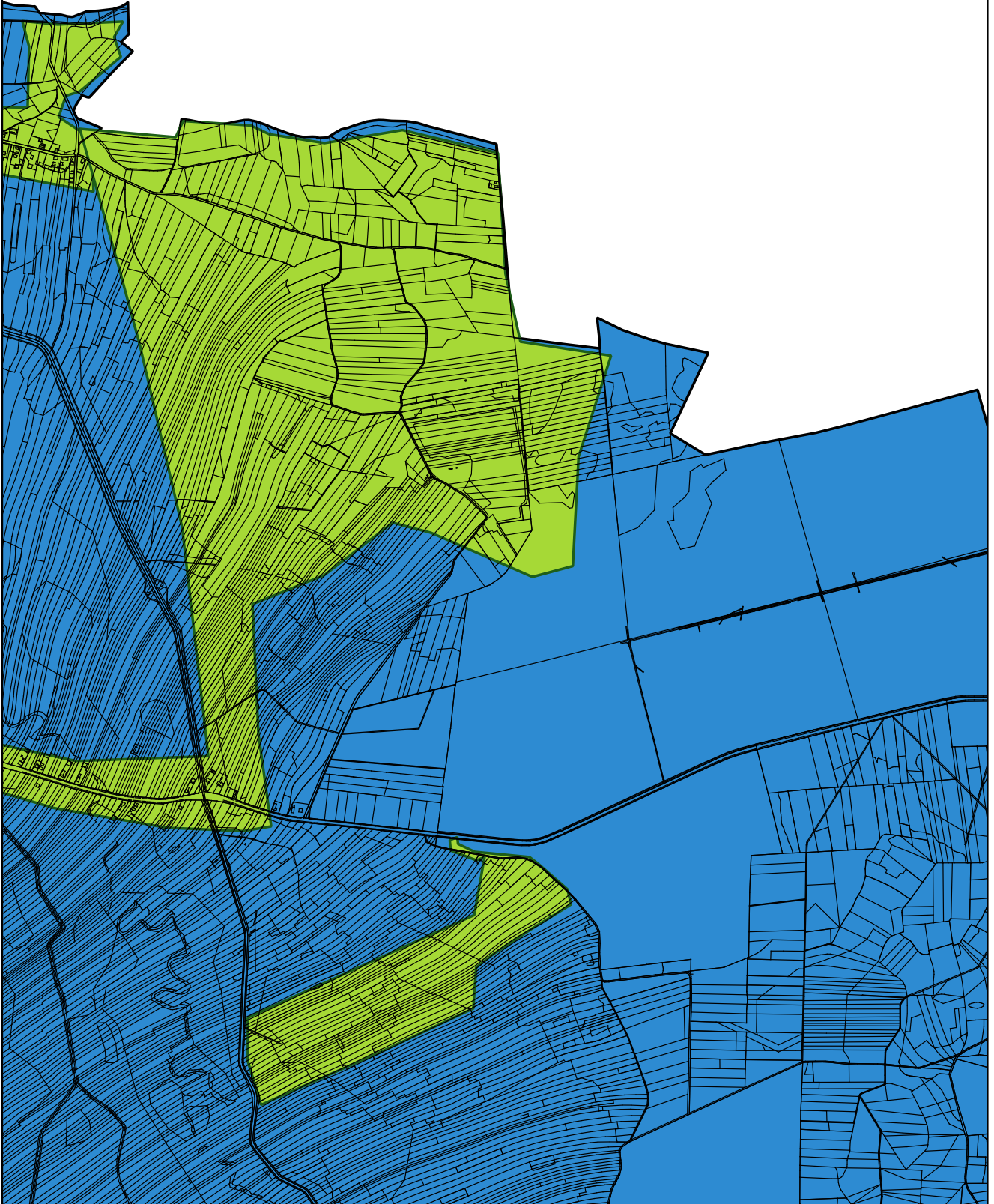

4

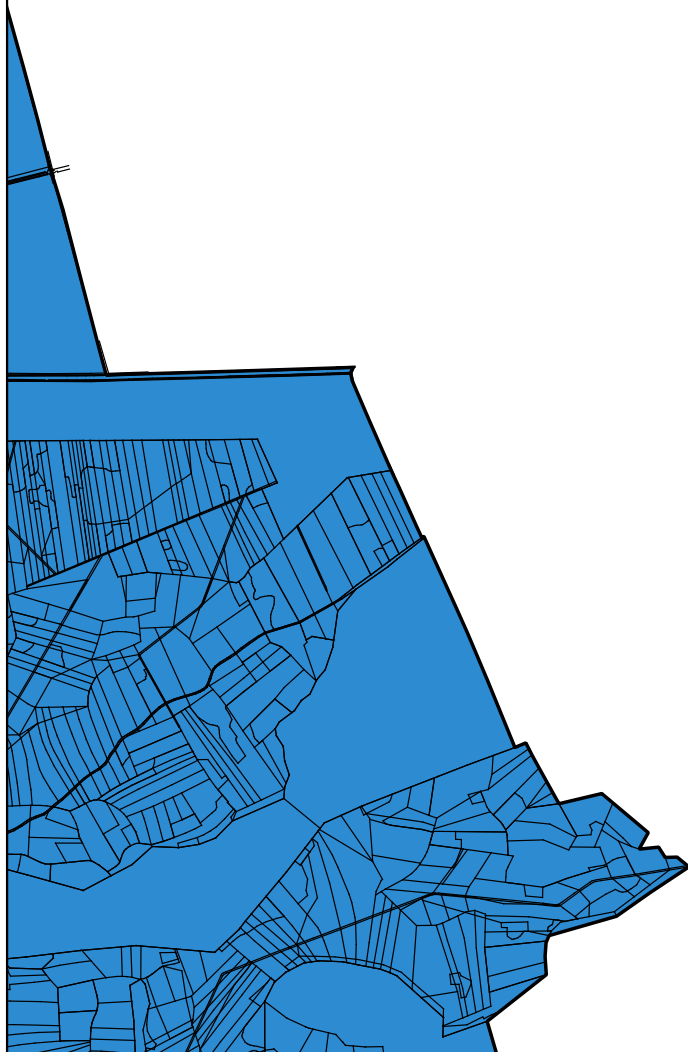

5

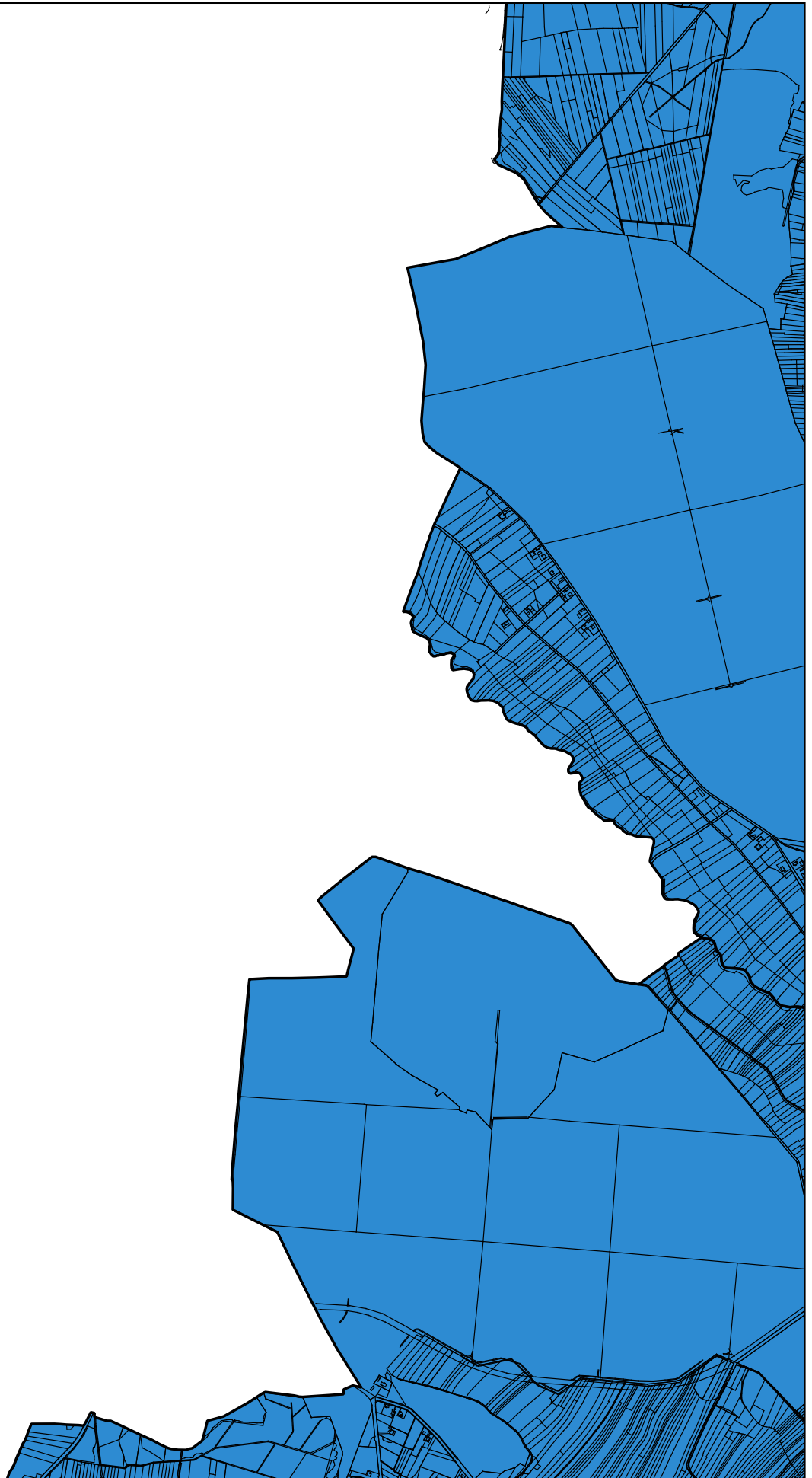

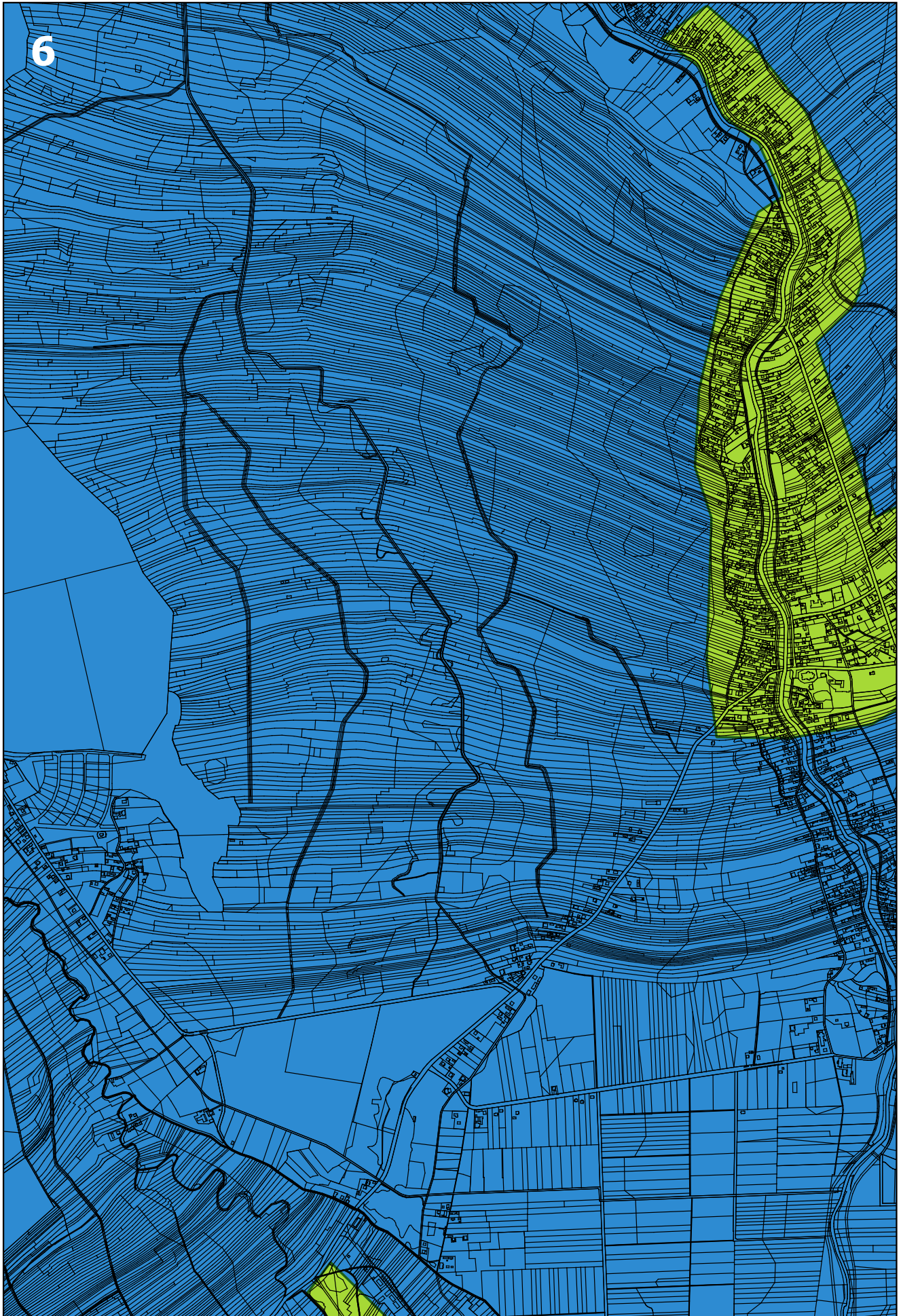

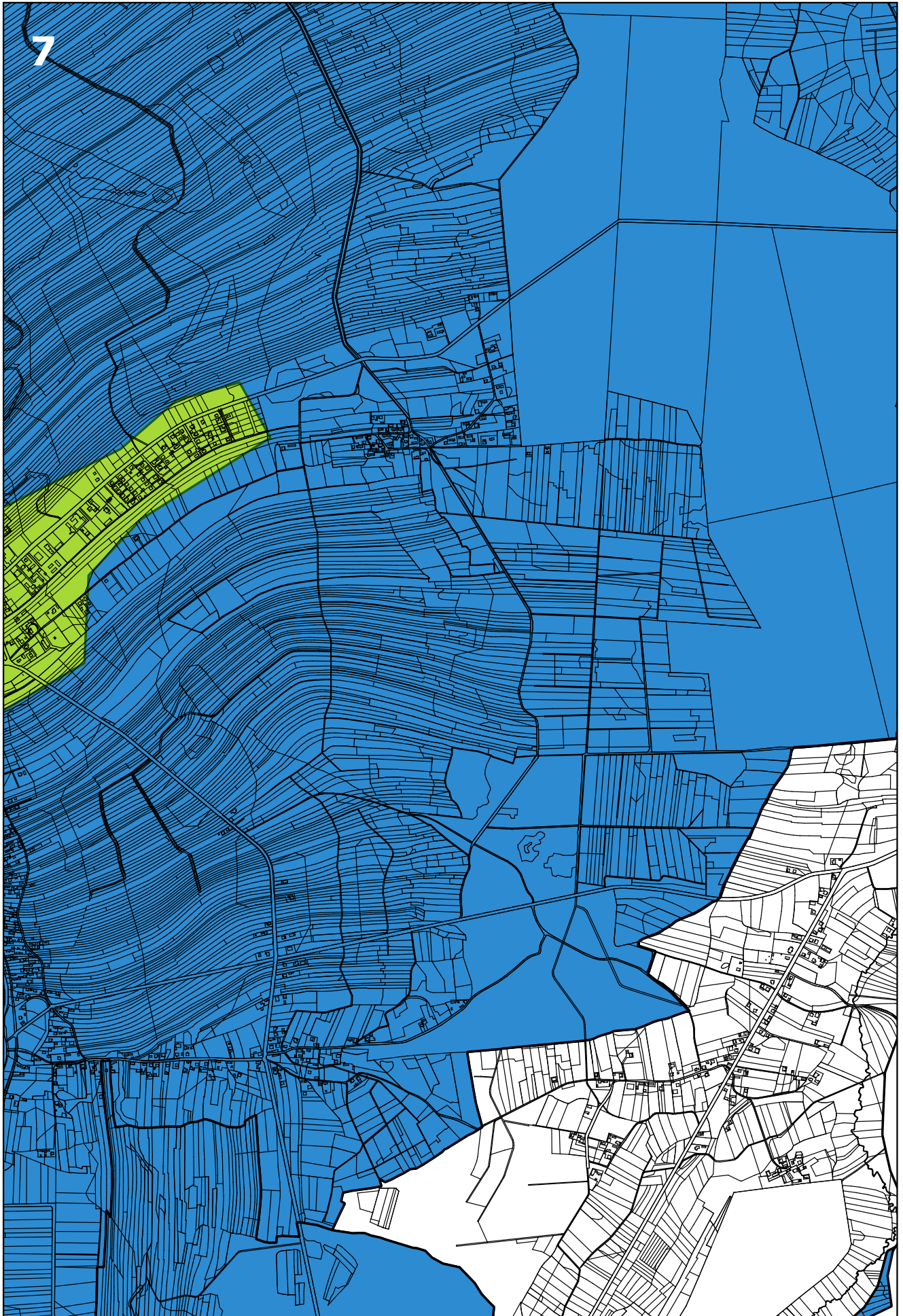

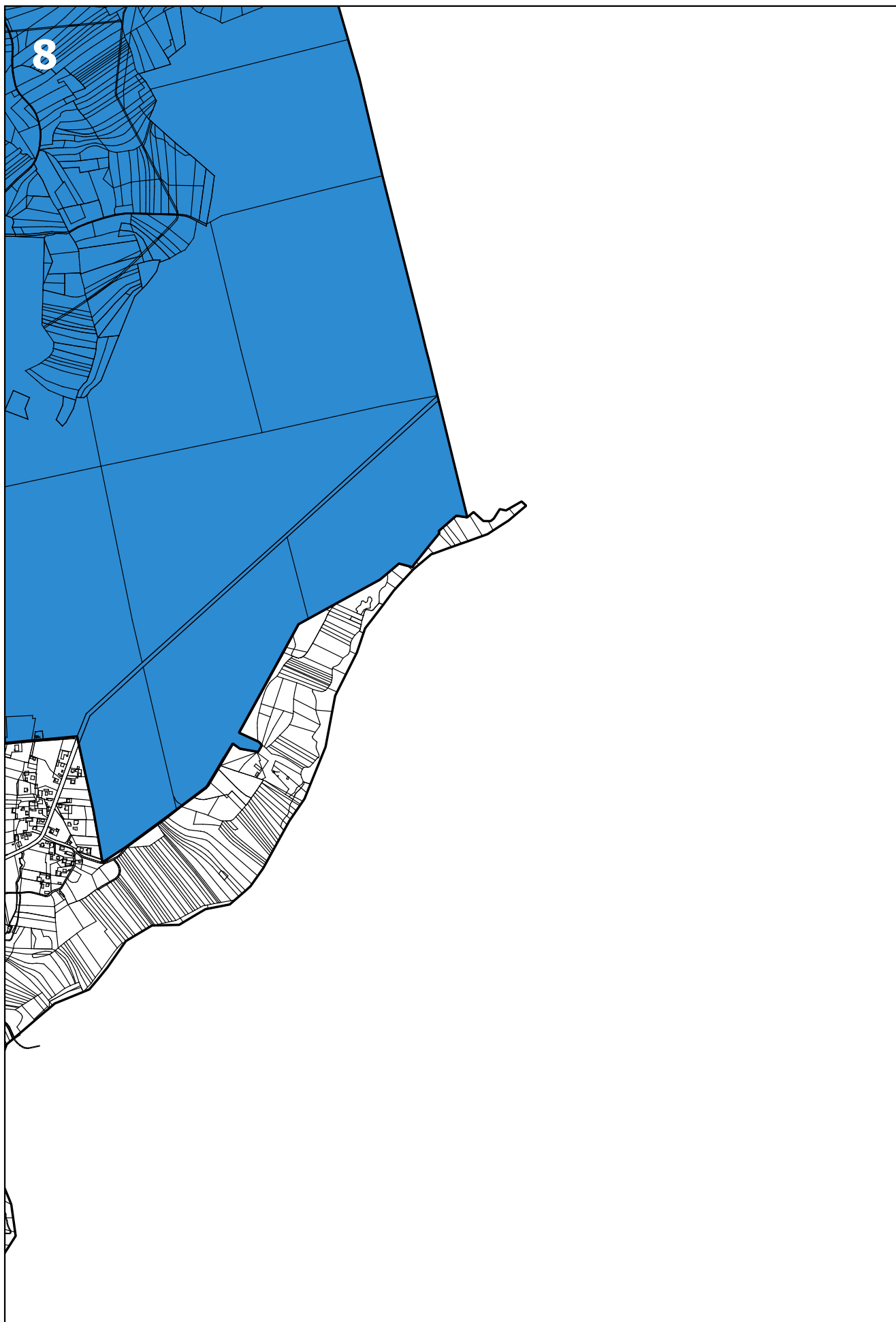

9

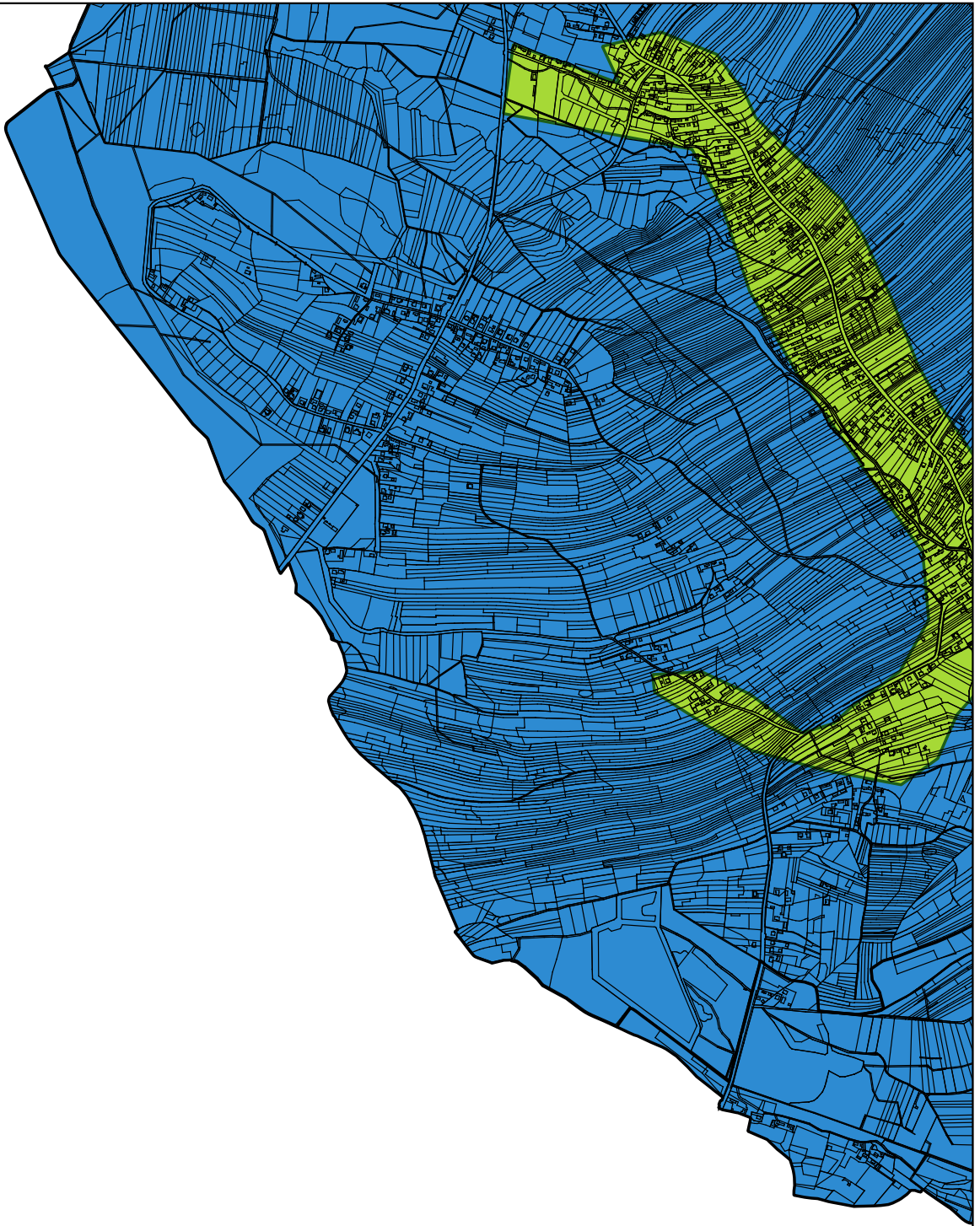

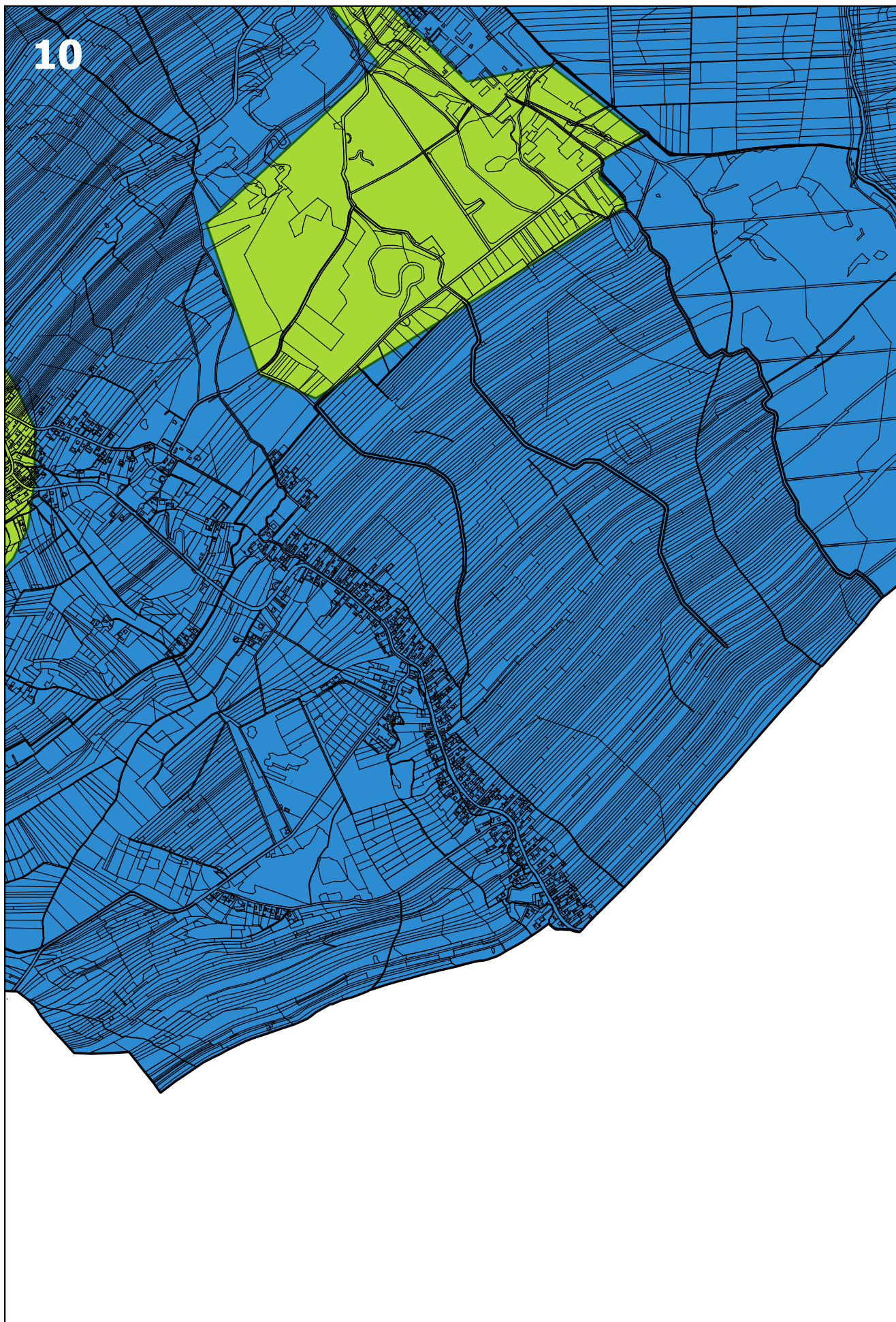



12

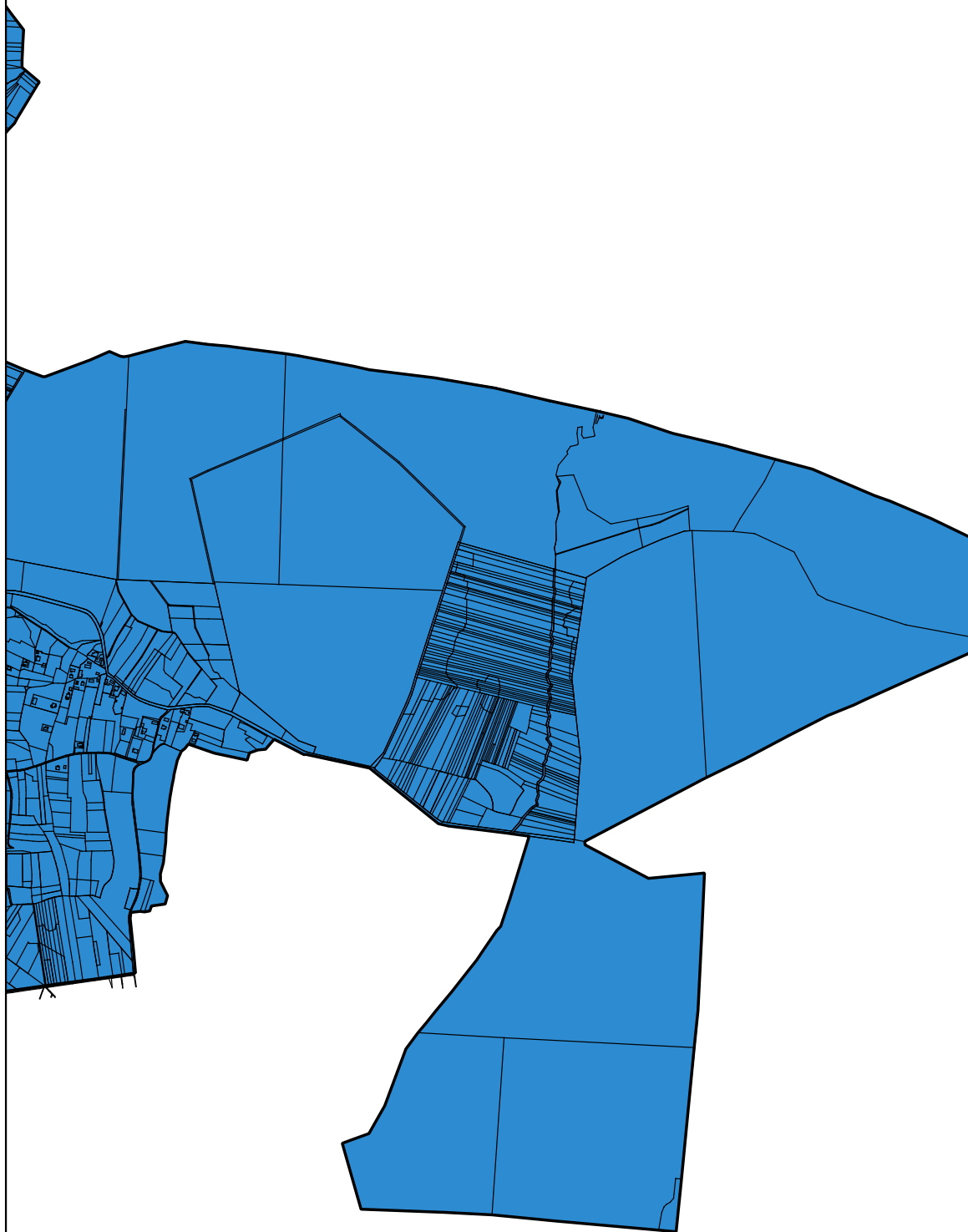

***DIAGNOZA OBECNEJ SYTUACJI W GMINIE BORZĘCIN
SŁUŻĄCA WYZNACZENIU OBSZARU
ZDEGRADOWANEGO I OBSZARU REWITALIZACJI***

INSTYTUT STRATEGII I WSPÓŁPRACY
„INTERCHARRETTE” SP. Z O.O.

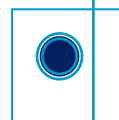
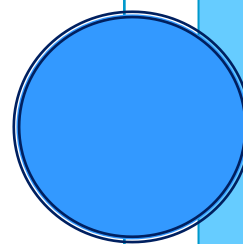

DIAGNOZA SŁUŻĄCA WYZNACZENIU OBSZARU ZDEGRADOWANEGO ORAZ OBSZARU REWITALIZACJI GMINY BORZĘCIN



Opracowano na zlecenie

Gminy Borzęcin

na podstawie Umowy NR 45.IZP.272A.2016 zawartej w dniu 27.09.2016 r.. pomiędzy:

GMINĄ BORZĘCIN

z siedzibą: **32-825 Borzęcin 583 G**

reprezentowaną przez: p. Janusza Kwaśniaka – Wójta Gminy

NIP: 869-13-18-251

REGON: 000532180

a

INSTYTUTEM STRATEGII I WSPÓŁPRACY „INTERcharrette” Sp. z o.o.

z siedzibą: **ul. Legionów 5A/10, 33-100 Tarnów**

NIP: 873-325-44-79

REGON: 360796483

reprezentowanym przez: Stanisława Lisa – Prezesa Zarządu,
Eksperta ds. polityki regionalnej, funduszy UE, EOG i PPP

DIAGNOZA SŁUŻĄCA WYZNACZENIU OBSZARU ZDEGRADOWANEGO ORAZ OBSZARU REWITALIZACJI GMINY BORZĘCIN



SPIS TREŚCI

<u>WSTĘP</u>	5-6
<u>1 Strefa przestrzenna</u>	7
<u>1.1 Charakterystyka zagospodarowania przestrzennego i uwarunkowania historyczne gminy</u>	7
<u>1.1.1 Położenie i układ funkcjonalny</u>	7-8
<u>1.1.2 Rys historyczny</u>	9-13
<u>1.1.3 Ochrona zabytków</u>	13-17
<u>1.1.4 Środowisko przyrodnicze</u>	17-27
<u>1.1.5 Turystyka</u>	27
<u>1.1.6 Rolnictwo</u>	27-36
<u>1.2 Identyfikacja problemów w obszarze przestrzennym</u>	36
<u>2 Sfera gospodarcza</u>	37
<u>2.1 Podmioty gospodarcze</u>	37-39
<u>2.2 Infrastruktura techniczna</u>	39
<u>2.2.1 Transport</u>	39-42
<u>2.2.2 Gospodarka wodna</u>	42-43
<u>2.2.3 Gospodarka ściekowa</u>	43
<u>2.2.4 Gospodarka odpadami</u>	44
<u>2.2.5 Sieć energetyczna</u>	44-45
<u>2.2.6 Zaopatrzenie w gaz</u>	45-46

DIAGNOZA SŁUŻĄCA WYZNACZENIU OBSZARU ZDEGRADOWANEGO ORAZ OBSZARU REWITALIZACJI GMINY BORZĘCIN



2.2.7	<u>Zaopatrzenie w ciepło</u>	46
2.2.8	<u>Telekomunikacja</u>	46
2.3.	<u>Identyfikacja problemów w obszarze gospodarczym</u>	46-47
3	<u>Strefa społeczna</u>	49
3.1	<u>Struktura demograficzna</u>	49
3.1.1	<u>Ludność</u>	49-51
3.1.2	<u>Gospodarka mieszkaniowa</u>	51-54
3.2	<u>Bezrobocie</u>	55
3.3	<u>Bezpieczeństwo publiczne</u>	56-57
3.4	<u>Oświata i wychowanie</u>	57-58
3.5	<u>Kultura i Sport</u>	58-59
3.6	<u>Służba zdrowia i pomoc społeczna</u>	59
3.6.1	<u>Służba zdrowia</u>	59-61
3.6.2	<u>Pomoc społeczna</u>	61-64
3.7	<u>Identyfikacja problemów w obszarze społecznym</u>	64
4.	<u>Analiza SWOT dla poszczególnych sfer życia gminy: przestrzennej, gospodarczej i społecznej</u>	65-71
5	<u>Analiza wskaźnikowa negatywnych zjawisk na tereni gminy</u>	73
5.1.	<u>Negatywne zjawiska w sferze społecznej</u>	73-89
5.2.	<u>Negatywne zjawiska w sferze gospodarczej</u>	90-92
5.2.	<u>Negatywne zjawiska w sferze techniczno- przestrzennej</u>	92-94
6.	<u>Delimitacja obszaru zdegradowanego</u>	95
6.1.	<u>Charakterystyka obszaru kryzysowego</u>	95-101
6.2.	<u>Charakterystyka obszaru rewitalizacji</u>	101-103
7.	<u>Wyznaczenie obszaru zdegradowanego i obszaru rewitalizacji</u>	104
7.1.	<u>Wyniki badań ankietowych</u>	104-117
7.2.	<u>Identyfikacja potrzeb rewitalizacyjnych</u>	117-125

DIAGNOZA SŁUŻĄCA WYZNACZENIU OBSZARU ZDEGRADOWANEGO ORAZ OBSZARU REWITALIZACJI GMINY BORZĘCIN



WSTĘP

Podczas przygotowywania diagnozy sytuacji: czynników i zjawisk kryzysowych występujących na terenie gminy Pińczów została przeprowadzona analiza obszarów kwalifikujących się do objęcia Gminnym Programem Rewitalizacji.

Identyfikacja obszarów problemowych została oparta o weryfikowalne kryteria, które w dłuższej perspektywie pozwolą na monitorowanie procesu rewitalizacji.

Kwantyfikowalne i weryfikowalne dane pozwalające zdiagnozować obszary problemowe w gminie pozyskano z zasobów Głównego Urzędu Statystycznego, Urzędu Miejskiego w Pińczowie, Powiatowego Urzędu Pracy, Komendy Policji, Miejsko - Gminnego Ośrodka Pomocy Społecznej i innych dostępnych źródeł. Zgodnie z horyzontalną polityką partycypacji społecznej pozyskano informację od lokalnych podmiotów oraz społeczeństwa.

Pozyskanie danych ilościowych i jakościowych pozwoliło na wyodrębnienie obszarów charakteryzujących się koncentracją problemów, które występują na terenie gminy.

Analiza zjawisk kryzysowych została przeprowadzona z uwzględnieniem czterech podstawowych rodzajów problemów: społecznych, gospodarczych, środowiskowych, przestrzenno – infrastrukturalnych.

Do podstawowych kryteriów uznania obszaru za zdegradowany należą m.in.:

- problemy demograficzne – depopulacja,
- problemy społeczne związane z wysokim odsetkiem ludności korzystającej z pomocy społecznej ze względu na: ubóstwo, bezradność w sprawach opiekuńczo-wychowawczych, niepełnosprawność, alkoholizm, etc.,
- bezrobocie, w tym: długotrwałe bezrobocie,
- przestępczość,
- niska aktywność społeczna mieszkańców,
- niska aktywność gospodarcza mieszkańców,
- obecność odpadów stwarzających zagrożenie dla życia, zdrowia ludzi lub stanu środowiska,
- słaba kondycja lokalnych przedsiębiorstw,
- niewystarczające wyposażenie w infrastrukturę techniczną i społeczną,
- brak dostępu do podstawowych usług,
- występująca zdegradowana tkanka mieszkaniowa, przemysłowa oraz pustostany i zdegradowane tereny.

Wystąpienie wymienionych zjawisk, w różnych konfiguracjach, wszystkich w tym samym czasie, świadczy o sytuacji kryzysowej na danym obszarze.

DIAGNOZA SŁUŻĄCA WYZNACZENIU OBSZARU ZDEGRADOWANEGO ORAZ OBSZARU REWITALIZACJI GMINY BORZĘCIN



Wyniki analizy pozwolą określić zarówno dynamikę kryzysowych zjawisk, jak również zidentyfikować miejscowości – tzw. zdegradowane obszary, w których następuje największa koncentracja problemów.

DIAGNOZA SŁUŻĄCA WYZNACZENIU OBSZARU ZDEGRADOWANEGO ORAZ OBSZARU REWITALIZACJI GMINY BORZĘCIN



1. STREFA PRZESTRZENNA

1.1 CHARAKTERYSTYKA ZAGOSPODAROWANIA PRZESTRZENNEGO I UWARUNKOWANIA HISTORYCZNE GMINY

1.1.1. POŁOŻENIE I UKŁAD FUNKCJONALNY

Administracyjnie Gmina Borzęcin położona jest w północno-wschodniej części województwa małopolskiego, w powiecie brzeskim. Gmina graniczy:

- od północy i północnego wschodu z gminą Szczurowa,
- od strony południowo-zachodniej z gminą Brzesko,
- od południa z gminą Dębno i Wojnicz,
- a od wschodu z gminami Wierzchosławice i Radłów.

Gmina stanowi 17,41% powierzchni powiatu.

Granica z gminami Radłów, Wierzchosławice i Wojnicz jest równocześnie granicą powiatu tarnowskiego i brzeskiego. Według podziału Polski zaproponowanego przez J. Kondrackiego na mezoregiony fizycznogeograficzne w makroregionie Kotlina Sandomierska w rejonie Gminy Borzęcin wydzielone zostały mezoregiony Nizina Nadwiślańska i Podgórze Bocheńskie, przy czym prawie cały obszar Gminy położony jest na Pogórzu Bocheńskim. W podziale fizyczno-geograficznym według Z. Czeppe i K. German cały obszar Gminy położony jest w makroregionie Kotlina Sandomierska, w dwóch mezoregionach Wojnicko - Radłowski i Szczepanowsko - Buczeskim rozdzielonych doliną Uszwicy oraz w mikroregionach Równinie Radłowskiej, Wysoczyźnie Szczepanowskiej i Równinie Buczeskiej.

Gmina Borzęcin jest gminą wiejską. Położona jest wśród licznych, bogatych w zasoby fauny i flory lasów na równinie Kotliny Krakowsko-Sandomierskiej, nad rzeką Uszwicą, w kierunku północnym od trasy E4 pomiędzy Brzeskiem, a Tarnowem. Około 84555. mieszkańców, zamieszkuje na powierzchni 103 km².

Teren, na którym położona jest gmina Borzęcin, jest wielką równiną. W skład gminy Borzęcin wchodzi 5 miejscowości wiejskich oraz 7 sołectw (Bielcza, Borzęcin Górny, Borzęcin Dolny, Jagniówka, Łęki, Przyborów, Waryś). Sam Borzęcin, miejscowość, podzielony jest na dwie części. Południowa nazwana została Borzęcin Górny, północna – Borzęcin Dolny. Wieś zabudowana jest dwurzędowo i rozciąga się na długości 8 km. Przez środek wsi przepływa rzeka Uszwica, a mosty przerzucone przez tę rzekę łączą obie części wsi stanowiąc elementy ciekawego układu komunikacyjnego. Borzęcin poza swoistym ciągiem głównej zabudowy,

DIAGNOZA SŁUŻĄCA WYZNACZENIU OBSZARU ZDEGRADOWANEGO ORAZ OBSZARU REWITALIZACJI GMINY BORZĘCIN



posiada na swych peryferiach samodzielne osiedla tzw. przysiółki, o charakterystycznych nazwach lokalnych. Są to: Czarnawa, Jagniówka, Łazy, Wisowatki, Bagno, Granice oraz Borek.

Gmina Borzęcin sąsiaduje z następującymi gminami: Brzesko, Dębno, Radłów, Szczurowa, Wierzchosławice, Wojnicz.

Mapa 1 Położenie Gminy Borzęcin na tle kraju, województwa, powiatu



Położenie powiatu na terenie województwa małopolskiego



Gminy leżące na terenie powiatu

DIAGNOZA SŁUŻĄCA WYZNACZENIU OBSZARU ZDEGRADOWANEGO ORAZ OBSZARU REWITALIZACJI GMINY BORZĘCIN



1.1.2. RYS HISTORYCZNY

Pierwsza informacja o Borzęcinie pochodzi z 1475 r. Wówczas Jan Długosz w „*Liber Beneficiorum*” zapisał, że biskup krakowski Bodzanta Jankowski w 1364 r. założył na "pustkowiukarczowisku" wieś. Na miejscu wykarczowanego lasu nadano gospodarzom po jednym łanie ziemi (24 – 27 ha), a powstałą wieś nazwano *Bodzantinem*. Nazwa ta wraz z upływem czasu ulegała wielokrotnej zmianie. Bodzantin zmieniono na Bodzanczinek a następnie kolejno na Bodzanczin, Borzęczyn, Borzęcin. Ostatecznie o nazwie Borzęcin zdecydował rząd austriacki w okresie zaborów.

Zgodnie z prawem magdeburskim, władze w nowo założonej wsi sprawował sołtys. Wieś zamieszkiwała ludność pochodzenia słowiańskiego i zamieszkiwała te tereny jeszcze przed założeniem wsi. Najstarszy zapis historyczny o ludności Borzęcina pochodzi z 1580 r. Wtedy wieś Borzęcin liczyła 60 włościan.

Ogromne obszary leśne oraz rzeki stwarzały warunki sprzyjające osiedlaniu się ludności. Łatwo można tu było pozyskać materiał budowlany, opał oraz żywność, a także schronienie przed najazdami zbrojnymi. Pierwsi osadnicy to nie tylko ludność miejscowa. Część osadników przyjechała tu ze Śląska i Niemiec. W powstałej wsi osiedlali się również rzemieślnicy, którzy przywędrowali tutaj wraz z osadnikami i prowadzili swoją działalność. Ich dzisiejsi potomkowie noszą nazwiska odpowiadające ich zawodom: Kołodziej, Cieśla, Bednarz, Stolarz, Kowal i inne. Jednakże kierunek rozwoju gospodarczego Borzęcina w większości wyznaczało rolnictwo. Pierwsza wzmianka o gospodarce Borzęcina znajduje się w „*Księdze Uposażeń*” Jana Długosza. Píše on, iż we wsi znajduje się 20 łanów i 9 prętów ról kmiecych. Sołtys posiada 2 łany, karczmę z oddzielnymi gruntami i gospodarstwa ogrodnicze. Kościół i pleban mają oddzielne pole (obowiązywały wtedy łany frankońskie, które równe są obecnie 24,2 ha).

Obraz 1 Zabytki Gminy Borzęcin



Źródło: Andrzej B. Krupiński „Zabytki Ziemi Borzęcińskiej”, 2008 r. [z:] Strategia Rozwoju Społeczno-Gospodarczego Gminy Borzęcin na lata 2015-2020. (UG Borzęcin)

DIAGNOZA SŁUŻĄCA WYZNACZENIU OBSZARU ZDEGRADOWANEGO ORAZ OBSZARU REWITALIZACJI GMINY BORZĘCIN



Wraz z powstaniem wsi utworzona została również parafia. Pierwszy kościół wybudowano tutaj w 1364 r. Wcześniej tereny Borzęcina swym zasięgiem obejmowała założona w 1338 r. parafia w Szczurowej. Władze w nowo założonej wsi sprawował sołtys. Według zapisów jeden z ostatnich sołtysów Borzęcina, nazywał się Giza. Od 1736 r. władzę we wsi sprawował wójt. Za czasów pańszczyźnianych wójt zatwierdzany był przez dziedzica, a wybierany spośród kandydatów w proponowanych przez gromadę. Po zniesieniu pańszczyzny, władzę sprawował wójt wraz z tzw. "przysiężnymi" wybranymi przez gromadę.

Wieś Borzęcin wchodziła w skład dóbr stołowych biskupów krakowskich i wraz z kilkunastoma innymi wsiami stanowiły uposażenie biskupstw krakowskiego w tzw. kluczu radłowskim. Chłopi odrabiali pańszczyznę w folwarku w Borzęcinie, Radłowie i Biskupicach Radłowskich. W nowo założonej wiosce wybudowano drewniany kościół, młyn i karcznię. Pierwsza wzmianka o szkole parafialnej pochodzi z 1596 r. W latach 1655 - 1657 Borzęcin padł ofiarą najazdów, grabieży wojsk szwedzkich i siedmiogrodzkich. Od drugiej połowy XIV w. do 1772 r., Borzęcin należał do powiatu pilzneńskiego, województwa sandomierskiego. Po 1772 r. znalazł się w granicach Cesarstwa Austriackiego, w powiecie bocheńskim. W latach 1835 - 1836 liczba ludności Borzęcina zmalała o 1100 osób (z 6080 do 4980) na skutek katastrofalnej powodzi, klęski głodu, epidemii cholery i srogiej zimy. Średnia długość życia wynosiła w tamtym czasie zaledwie 28 lat. W 1848 r. uwłaszczone chłopów, innymi słowy epoka feudalna dobiegła końca. W 1867 r. po dokonaniu nowego podziału administracyjnego, Borzęcin włączony został do powiatu brzeskiego. Na polach bitew I wojny światowej, walcząc w CK Armii poległo 112 mieszkańców Borzęcina. W wolnej Polsce - od 1918 r. - Borzęcin był tzw. gminą jednostkową, podobnie jak Bielcza czy Przyborów.

Obraz 2 Zabytki Gminy Borzęcin



Źródło: Andrzej B. Krupiński „Zabytki Ziemi Borzęcińskiej”, 2008 r. [z:] Strategia Rozwoju Społeczno-Gospodarczego Gminy Borzęcin na lata 2015-2020. (UG Borzęcin)

Na przestrzeni lat Borzęcin przechodził różne zmiany administracyjne. Od drugiej połowy XIV wieku do 1772 r., Borzęcin należał do powiatu pilzneńskiego, województwa sandomierskiego. Po 1772 r. znalazł się w granicach cesarstwa austriackiego, w powiecie bocheńskim. W 1867 r., po utworzeniu przez zaborców austriackich nowego podziału administracyjnego, Borzęcin włączony został do

DIAGNOZA SŁUŻĄCA WYZNACZENIU OBSZARU ZDEGRADOWANEGO ORAZ OBSZARU REWITALIZACJI GMINY BORZĘCIN



powiatu brzeskiego, a w 1935 r., kiedy utworzone zostały gminy zbiorowe, do Borzęcina przyłączono wieś Bielczę. Odtąd te wsie razem stanowiły gminę, w której administrację sprawował zarząd gminy.

W 1975 r. kiedy zniesiono powiaty, wyższą jednostką administracyjną nad gminami stały się województwa. Borzęcin odtąd do końca 1998 r. należał do województwa tarnowskiego. Od 1 stycznia 1999 r., tj. od wejścia w życie nowej reformy administracyjnej kraju, Borzęcin należy do powiatu brzeskiego i województwa małopolskiego.

XIX I XX WIEK

Borzęcin podzielony jest na dwie części. Południowa nazwana została Borzęcin Górny, północna – Borzęcin Dolny. Wieś zabudowana jest dwurzędowo i rozciąga się na długości 8 km. Przez środek wsi przepływa rzeka Uswica, a mosty przerzucone przez tę rzekę łączą obie części wsi stanowiąc element układu komunikacyjnego. Borzęcin poza swoistym ciągiem głównej zabudowy, posiada na swych peryferiach samodzielne osiedla tzw. przysiółki, o charakterystycznych nazwach lokalnych. Są to przysiółki: Czarnawa, Jagniówka, Łazy, Wisowatki, Bagno, Granice oraz Borek.

Rozpatrując rodowody mieszkańców, Borzęcin jest wsią całkowicie jednolitą. Zamieszkują tu ludzie miejscowego pochodzenia. Mieszkańców napływowych jest znikomy odsetek. Pod względem wyznaniowym mieszkańcy Borzęcina są wyznania rzymskokatolickiego. Należy jednak wspomnieć, że po zniesieniu pańszczyzny w 1846 r. osiedliło się tutaj wiele rodzin żydowskich. Stali mieszkańcy Borzęcina to głównie rolnicy, trudniący się tym zawodem od najdawniejszych czasów. W czasach feudalnych oraz pańszczyźnianych pracowali na polach dworskich, w skład których wchodziły obszary po obu stronach rzeki Uswicy. W 1832 r. chłopcy w Borzęcinie odmówili odrabiania pańszczyzny, za co spotkały ich surowe represje ze strony władz austriackich.

Trzeba zaznaczyć, że prymitywne metody stosowane w uprawie roli, liczne klęski żywiołowe, często występujące nieurodzaje, powodowały niedostatek chleba, a także głód. Szczególnie wielki głód odnotowano w Borzęcinie w 1847 r. Ludzie wtedy jedli perz, słomę, szyszki olchowe. Podobnie rok 191 odnotowuje się jako nieurodzajny. Zjawiskiem powszechnym na wsi były również przednówki. Charakteryzowały się one brakiem chleba w ostatnich miesiącach przed żniwami. Okres przednówek często był wykorzystywany przez zamożniejszych gospodarzy, którzy w ten sposób zapewniali sobie tanią siłę roboczą. Sytuacje takie powodowały, że wiele rodzin nie miało środków do życia. W związku z tym ludność emigrowała na roboty do Niemiec, Danii, Francji oraz Ameryki. Zarobione za granicą pieniądze wspomagały małe, rozdrobnione gospodarstwa.

DIAGNOZA SŁUŻĄCA WYZNACZENIU OBSZARU ZDEGRADOWANEGO ORAZ OBSZARU REWITALIZACJI GMINY BORZĘCIN



Obraz 3 Zabytki Gminy Borzęcin



Źródło: Andrzej B. Krupiński „Zabytki Ziemi Borzęcińskiej”, 2008 r. [z:] Strategia Rozwoju Społeczno-Gospodarczego Gminy Borzęcin na lata 2015-2020. (UG Borzęcin)

W pierwszych latach XX w. ziemia dworska w Borzęcinie przeznaczona została na powiększanie gospodarstw chłopskich. Gospodarstwa rolne w tym czasie nastawione były na samowystarczalność, zwłaszcza większe gospodarstwa, zaczęły więc zajmować się dodatkowo przetwórstwem płodów rolnych. Jednocześnie, wraz ze wzrostem oświaty oraz świadomości politycznej, rosła także świadomość zawodowa rolników. Rolnictwo zaczęło wkraczać powoli na drogę rozwoju. Na terenie Borzęcina rolnicy zaczynają używać maszyn rolniczych, wprowadzając nowoczesne formy uprawy roli i roślin, stosując nawożenie.

W czasie II wojny światowej front dwukrotnie przewalał się przez tereny miejscowości, a na okolicznych polach toczyły się walki. Ich pozostałością jest cmentarz wojenny nr 266 - Borzęcin.

W 1903 r. założona zostaje Spółka Oszczędności i Pożyczek w Borzęcinie. W 1937 r. rolnicy zawiązują Spółdzielnię Rolniczo-Handlową w Borzęcinie Dolnym, a w 1941 r. taka sama spółdzielnia powstaje w Borzęcinie Górnym. Wybuch drugiej wojny światowej paraliżuje funkcjonowanie gminy i jej mieszkańców. Pierwszego września 1939 r. rozpoczęto mobilizacyjny pobór koni i wozów chłopskich, 5 września 1939 r. ewakuowano Urząd Gminy. Ludność masowo zaczęła podejmować ucieczkę. W dniu 7 września 1939 r. Borzęcin był już pod okupacją niemiecką. Rozpoczęły się wywozy ludzi na roboty do Niemiec. W 1941 r. Niemcy rozpoczęli aresztowania ludności Borzęcina, a następnie wywozy do obozów zagłady. Rozpoczęła się eksterminacja ludności Borzęcina, trwająca do końca wojny. Mieszkańcy Borzęcina ginęli w obozie oświęcimskim, w Dachau, Buchenwaldzie i Mauthausen. W latach 1939-1945 na terenie Borzęcina zginęło ogółem 143 osoby.

Okres drugiej wojny światowej i okupacja niemiecka bardzo zniszczyły Borzęcin. Zniszczone zostały drogi i mosty. Budynki szkolne zostały całkowicie zdevastowane. Nie istniały żadne placówki kultury i zdrowia. Z placówek gospodarczych działała tylko Spółdzielnia Rolniczo-Handlowa "Jegomość". W styczniu 1945 r. przystąpiono do organizacji życia w gminie. W maju 1945 r. zaczął funkcjonować Urząd Gminy. Powoli przystępowano do odrabiania strat wojennych. Jako pierwszy odbudowano most w Borzęcinie Górnym,

DIAGNOZA SŁUŻĄCA WYZNACZENIU OBSZARU ZDEGRADOWANEGO ORAZ OBSZARU REWITALIZACJI GMINY BORZĘCIN



następnie wyremontowano drogę z Borzęcina do Bielczy, a później kolejno odbudowywano inne drogi. Aktywna postawa społeczeństwa gminy pozwoliła szybko odbudować zniszczenia wojenne.

Po przejściu w Polsce władzy przez PPR / PZPR w latach 1945 - 1989 zapanował marazm gospodarczy. Władze komunistyczne nie były zainteresowane jej rozwojem, tępiły rolnictwo, będące podstawą utrzymania dla większości mieszkańców. Co bardziej przedsiębiorczy wyjeżdżali do pobliskich miast lub emigrowali do USA, a później Europy Zachodniej. W 1976 r. do Gminy Borzęcin przyłączono wsie Łęki i Przyborów. Wraz z reformą administracyjną (1975 - 1988) Gmina Borzęcin należała do województwa tarnowskiego. Od 1 stycznia 1999 r., tj. od wejścia w życie nowej reformy administracyjnej kraju, Borzęcin należy do powiatu brzeskiego, województwa małopolskiego. Borzęcin obecnie jest największą wsią w całym powiecie brzeskim.

1.1.3. OCHRONA ZABYTKÓW

Obszar Gminy Borzęcin pod względem zasobów kulturowych można zakwalifikować do regionów o wartościach średnich. Obiektami stanowiącymi wartość kultury narodowej i podlegającymi ochronie są:

1. Obiekty wpisane do rejestru zabytków¹:

1. Kościół Parafialny p.w. Narodzenia Najświętszej Maryi Panny w Borzęcinie Górnym A-268.

Kościół w najstarszych partiach pochodzi z 1618 r. W 1802 r. uległ on spaleni. Odbudowany i powiększony w 1854 r. W latach 1912 - 1917 został on ponownie rozbudowany i przekształcony wg projektu Jana Sasa – Zubrzyckiego. Wieża kościoła ukończona została w 1922 r. Kościół eklektyczny ze śladami barokowymi w starszych częściach wewnątrz. Murowany z cegły i ciosów kamiennych. Trójnawowy, bazylikowy z prezbiterium trójbocznie zamkniętym. Po bokach korpusu dwie symetryczne kaplice zamknięte trójbocznie. Od frontu, przy korpusie wysoka, wielokondygnacyjna wieża. Kościół nakryty dachami: nad nawą i prezbiterium – siodłowymi, nad nawami bocznymi i przybudówkami – pulpitowymi, nad kaplicami – namiotowymi. Hełm wieży o kształcie wysmukłej bani, oflankowanej czterema wieżyczkami baniastymi. Dachy i hełm wieży pokryte blachą.

¹ http://www.nid.pl/pl/Informacje_ogolne/Zabytki_w_Polsce/rejestr-zabytkow/MAL-rej.pdf; stan na 31.03.2015 r.

DIAGNOZA SŁUŻĄCA WYZNACZENIU OBSZARU ZDEGRADOWANEGO ORAZ OBSZARU REWITALIZACJI GMINY BORZĘCIN



Obraz 4 Kościół Parafialny p.w. Narodzenia Najświętszej Maryi Panny w Borzęcinie Górnym



Źródło: <http://www.panoramio.com/user/2811978/tags/Borzecin>

Polichromia wnętrza figuralna wykonana w 1964 r. przez malarza Pawła Matka. Ołtarz główny neobarokowy wykonany po 1945 r. w nim obraz Najświętszej Panny Marii pochodzący z przełomu XVII i XVIII w. Na zasłonie obrazu nowe, współczesne przedstawienie Chrystusa. W zwieńczeniu ołtarza rzeźba Ukrzyżowanego Chrystusa i figurką Pietą późnogotycką w zwieńczeniu, lewy - wykonany w tradycji baroku XIX w. Z obrazem Matki Boskiej, prawdopodobnie wykonany przez Franciszka Wyspiańskiego. W nawach bocznych oraz kaplicach ołtarze neogotyckie i neoromańskie z XX w., wykonane przez Stanisława Rogoża. Belka tęczowa z rzeźbą Grupy Ukrzyżowania, barokowa z XVIII i XIX w. Ponadto w kościele cztery krucyfiksy, z których trzy barokowe z przełomu XVIII i XIX w., czwarty ludowy. Kielich barokowy z II połowy XVIII w. Ornaty z tkanin barkowych z XVII i XVIII w. Chrzcielnica murowana, barokowa z połowy XVIII w. Dzwony: jeden z 1661 r., dwa z 1936 r.

Ogrodzenie kościoła murowane z bloków kamiennych z metalową balustradą. Furtki boczne i główna brama metalowe, współczesne. W furcie frontowej i bocznej (północnej) figury z II połowy XIX w., wykonane przez miejscowego artystę Jana Martyńskiego. Obiekt w dobrym stanie technicznym.

2. Kościół Parafialny p.w. Matki Boskiej Anielskiej w Bielczy A-267.

Kościół Parafialny wzniesiony w latach 1906 - 1908 wg projektu architekta Jana Sasa - Zubrzyckiego. Budowniczym obiektu był Michał Mikoś. Kościół odnawiano w 1952 i 1956 r. Konsekrowany ponownie przez biskupa Błacharczyka 19 października 1958 r. Kościół wzniesiony w stylu neoromańskim i neogotyckim. Murowany z cegły z użyciem kamienia. Dwunawowy, z transeptem i węższym prezbiterium zamkniętym trójbocznie. Po bokach prezbiterium dwie przybudówki

DIAGNOZA SŁUŻĄCA WYZNACZENIU OBSZARU ZDEGRADOWANEGO ORAZ OBSZARU REWITALIZACJI GMINY BORZĘCIN



zakrystyjne. Ramiona transeptu zamknięte trójbocznie. Od frontu do korpusu dobudowana wieża o kwadratowej podstawie. Kościół nakryty stromymi dachami siodłowymi, pokrytymi dachówką ceramiczną.

Obraz 5 Kościół Parafialny p.w. Matki Boskiej Anielskiej w Bielczy



Źródło: <http://www.panoramio.com/user/2811978/tags/Borzecin>

Wnętrze świątyni tynkowane jasnymi tynkami. Polichromowane skromną polichromią figuralną i ornamentálną wykonaną w latach 1956 - 1957 r., przez artystę Józefa Żróbka. Posadzka z płytek ceramicznych układanych we wzory. Wnętrze nakryte sklepieniami krzyżowymi, o przęsłach wydzielonych gurtami. W przęśle środkowym w transepcie sklepienia gwiazdźdźiste. Nawa boczna krótsza od głównej, wydzielona filarem i kamienną kolumnadą. Arkady międzynawowe i okna zamknięte kolistie. Nad skrzyżowaniem nawy i transeptu wieżyczka z sygnaturką i latarnią neogotycką, nakrytą ośmiobocznym, stromym hełmem zakończonym iglicą z kulą i krzyżem. Wieża nakryta hełmem neogotyckim, namiotowym. Wyposażenie wnętrza: ołtarze główny i boczne, neogotyckie wykonane przez Wojciecha Samka po 1920 r. W głównym, rzeźba Matki Boskiej z Dzieciątkiem wykonana przez artystę Kazimierza Cieślíka. Po jej bokach posągi św. Piotra i Pawła. W ołtarzach bocznych rzeźby Serca Pana Jezusa i Franciszka z Asyżu. W kaplicy ołtarz o charakterze barkowym z około XIX w., przeniesiony z dawnej kaplicy mszalnej, w nim rzeźba Matki Boskiej z Dzieciątkiem z końca XIX w. Chrzcielnica drewniana, neogotycka z XX w., ambona neogotycka z początku XX w. Ponadto w kościele rzeźba Chrystusa upadającego pod krzyżem – ludowa z I połowy XIX w. (pozostałość z kapliczki stojącej w miejscu obecnego kościoła). W wieży kościoła trzy dzwony nieustalonego odlewu. W polichromii sceny figuralne Maryja Królowa Polski i Królowa Świata. Witraż z przedstawieniem NMP Niepokalanie Poczętej z aniołami.

Plac kościelny ogrodzony płótem z metalowych krat. Brama główna i furty boczne kute, dwu i jednoskrzydłowe. Kościół otacza starodrzew z czasu budowy świątyni (lipy). Obiekt w dobrym stanie technicznym.

DIAGNOZA SŁUŻĄCA WYZNACZENIU OBSZARU ZDEGRADOWANEGO ORAZ OBSZARU REWITALIZACJI GMINY BORZĘCIN



3. Zespół dworsko - parkowy w Przyborowie A-354.

Dwór w Przyborowie wybudowany został w połowie XIX wieku. Do 1945 r. był własnością Józefa i Jadwigi Łasińskich. Po parcelacji majątku, przejęty przez państwo, został przekazany powstałemu w Przyborowie Państwowemu Gospodarstwu Rybackiemu. W latach powojennych był kilkakrotnie odnawiany i modernizowany. Budynek dworski usytuowany jest w zespole dworsko - parkowym. Od strony zachodniej przylega do niego rozległy park krajobrazowy uporządkowany i zagospodarowany w latach 1980-tych.

Obraz 6 Zespół dworsko - parkowy w Przyborowie



Źródło: <http://www.panoramio.com/user/2811978/tags/Borzecin>

Budynek wzniesiony z cegły i kamienia, podpiwniczony, parterowy z piętrowym ryzalitem w części środkowej. Wzniesiony na planie prostokąta, wielotraktowy z dwoma murowanymi gankami dobudowanymi do elewacji tylnej (wschodniej) i bocznej (południowej). Do elewacji bocznej (północnej), dostawiony długi, piętrowy ganek konstrukcji szkieletowej, szalowany, przeszklony. Budynek nakryty dachami dwuspadowymi, w części środkowej nad ryzalitem-czterospadowym. Budynek rezydencjonalny, wzniesiony w stylu eklektycznym stanowi cenny przykład przemian zachodzących na przełomie XIX i XX w. w budownictwie dworskowym na polskiej wsi.

Z dawnego wyposażenia dworskiego zachowania jedynie kaflowe ogrzewacze i fragmenty boazerii. Zachowana dawna stolarka drzwiowa i okienna. Pomieszczenia budynku adoptowane na cele biurowe i mieszkalne. Park dworski-usytuowany po stronie zachodniej dworu. Krajobrazowy, dendrologiczny z licznymi okazami starodrzewu grabowego, lipowego, dębowego. Drzewa sadzone szpalerowo, wokół alejek o przebiegu kolistym, łączące się w rozbudowany system uliczek spacerowych. Pomiędzy szpalerami drzew małe polany i dwa małe stawy. Po stronie północnej

DIAGNOZA SŁUŻĄCA WYZNACZENIU OBSZARU ZDEGRADOWANEGO ORAZ OBSZARU REWITALIZACJI GMINY BORZĘCIN



i zachodniej dworu dwa podjazdy kompozycyjne połączone z alejkami parkowymi, obudowane systemem niskich betonowych murków. Po stronie północnej kolisty klomb obsadzony drzewkami iglastymi i szpalery żywopłotu.

4. Cmentarze wojenne: w Przyborowie z okresu I Wojny Światowej nr 272 (A-1407/M) oraz w Warysiu nr 267 (A-1410/M).

Na terenie Gminy Borzęcin znajduje się pięć cmentarzy wojennych, będących pamiątką krwawych starć armii Austrii, Prus i Rosji podczas I wojny światowej. Są to cmentarze: w Borzęcinie nr 266, w Warysiu nr 267, w Przyborowie nr 272 i nr 274 oraz w Bielczy nr 270, przy czym cmentarze: nr 272 (A-1407/M) w Przyborowie oraz nr 267 (A-1410/M) w Warysiu są wpisane do rejestru zabytków. Pochowani są na nich żołnierze, którzy zginęli w latach 1914 i 1915 podczas walk toczonych pomiędzy Rabą, a Dunajcem. W sumie spoczywa na nich 481 żołnierzy (z armii austro-węgierskiej – 316, niemieckiej – 35, rosyjskiej – 130). Zobaczyć warto zwłaszcza nekropolię wojenną w Borzęcinie. Znajduje się ona na cmentarzu parafialnym, usytuowanym około 200 metrów na południe od kościoła. Kwatera, w której pochowani są wojskowi znajduje się w południowej części cmentarza. Spoczywa w niej 21 Węgrów, 11 Rosjan i 28 żołnierzy armii austro-węgierskiej innych narodowości. Cmentarz założony został na układzie symetrycznie uszeregowanych w jednej linii 32 grobów oznaczonych betonowymi stellami z krzyżami oraz emaliowanymi tabliczkami, na których widnieją nazwiska poległych. Pośrodku znajduje się masywny pomnik z ciosów piaskowca. Nekropolię zaprojektował Robert Motke. Na cmentarzu parafialnym znajduje się również kwatera wojskowa w Bielczy. Z kolei cmentarz wojenny w Warysiu znajduje się na zachodnim skraju Lasów Radłowskich. Cmentarz nr 272 w Przyborowie usytuowany jest na piaszczystej wydmie w pobliżu drogi wojewódzkiej Brzesko – Szczurowa, natomiast nekropolia nr 274 znajduje się około 300 metrów w lewo od drogi Szczepanów – Przyborów. Gmina Borzęcin to również miejsce martyrologii Romów, do którego rokrocznie wędruje Międzynarodowy Tabor Pamięci. Na cmentarzu w Bielczy znajduje się zbiorowa mogiła Romów, zamordowanych w przysiółku Biedacz. Podobnej zbrodni hitlerowcy dokonali na Romach w lesie radłowskim w Borzęcinie Dolnym.

1.1.4 ŚRODOWISKO PRZYRODNICZE

Lasy i gospodarka leśna

Obszary leśne Gminy Borzęcin administracyjnie i gospodarczo podlegają Nadleśnictwu w Dąbrowie Tarnowskiej – obręb leśny Waryś i Wierzchosławice. Powierzchnia leśna Gminy Borzęcin będąca w zarządzie Nadleśnictwa Dąbrowa Tarnowska:

Tabela 1 Obszary leśne Gminy Borzęcin

Nazwa zarządu	Ogółem ha	z tego:	
		las	grunty nieleśne
Nadleśnictwo Dąbrowa Tarnowska	1.727,94	1.705,38	22,56
- obręb Waryś	1.259,91	1.253,12	6,79

DIAGNOZA SŁUŻĄCA WYZNACZENIU OBSZARU ZDEGRADOWANEGO ORAZ OBSZARU REWITALIZACJI GMINY BORZĘCIN



Nazwa zarządu	Ogółem ha	z tego:	
		lasy	grunty nieleśne
- obręb Wierzchosławice	468,03	452,26	15,77

Dane: Nadleśnictwo Dąbrowa Tarnowska

Tabela 2 Powierzchnia gruntów leśnych i lesistość na terenie Gminy Borzęcin

LEŚNICTWO W 2013 R.	
Powierzchnia lasów ogółem w ha	2487,19
w tym lasy publiczne	2008,19
w tym własność gminy	280,00
Lesistość w %	24,2

Źródło: <http://krakow.stat.gov.pl/>

W obszarze Gminy Borzęcin lasy rozmieszczone są na obrzeżach wschodniej i zachodniej jej granicy. Największe powierzchnie leśne posiadają Borzęcin, Bielcza i Przyborów. Zasadniczym typem siedliskowym jest bór mieszany wilgotny BMw który stanowi ~50 % powierzchni leśnej. Stosunkowo duży udział mają też: bór mieszany świeży (BMśw) ~15 % oraz las mieszany świeży (LMśw) ~15%. W strukturze gatunkowej dominuje monokultura sosny, której udział sięga ponad 90 %. Tworzy ona lite drzewostany. Poza dębem ~2,5 % i olchą ~3,5 % pozostałe gatunki mają niewielki udział w drzewostanie. Skutkiem gospodarki leśnej nastawionej na funkcję produkcyjną jest częściowo niezgodny z siedliskiem skład gatunkowy lasów.

Wody powierzchniowe

Sieć rzeczna w obszarze Gminy Borzęcin to rzeka Uszwica, Uszew, Kisielina i liczne ciek wodne. Główna rzeka Uszwica, płynie przez Gminę z kierunku południowego ku północy, wpadając do Wisły na obszarze sąsiedniej Gminy Szczurowa. Uszwicę cechuje duża zmienność stanu wód od 0,5 – 3,5 m, czasem 7,0 m. Rozwinięta sieć rzeczna dorzecza Uszwicy w górnym biegu, dostarcza w okresach długotrwałych intensywnych opadów i roztopów, napływu znacznych ilości wody. Powoduje to wzrost wielkości przepływu w średnim i dolnym biegu Uszwicy, a tym samym występowanie wód z jej brzegów. Powodzie na Uszwicy nie są zjawiskiem stałym, niemniej występują. W obszarze Gminy, Uszwica posiada wały przeciwpowodziowe, lecz nie dają one pełnego zabezpieczenia przeciwpowodziowego. Południowo-wschodnią częścią obszaru płynie rzeka Kisielina, natomiast południowozachodnią rzeka Uszew, będąca dopływem Uszewki. Większe potoki przepływające przez Gminę to: Stucze, Jeziórka, Borowa, Czarnawa. Istniejący system potoków i kanałów odwadniających, spełnia rolę drenującą w stosunku do sieci rowów melioracyjnych. W Przyborowie na granicy z Gminą Szczurowa znajduje się kompleks zbiorników wodnych opartych o ścianę Lasu Łachmaniec. Są to

DIAGNOZA SŁUŻĄCA WYZNACZENIU OBSZARU ZDEGRADOWANEGO ORAZ OBSZARU REWITALIZACJI GMINY BORZĘCIN



sztuczne akweny pocięte groblami, użytkowane przez Gospodarstwo Rybackie do hodowli ryb. Drugi mniejszy kompleks zbiorników usytuowany jest w otoczeniu lasu po obu stronach drogi Przyborów – Szczepanów. Zbiorniki te zagospodarowane są jako łowiska ryb. Poza wymienionymi akwenami, w obszarze Gminy występują liczne małe zbiorniki powierzchniowe o zróżnicowanym charakterze, jak oczka leśne i śródpolne, wyrobiska, starorzecza, bagna.

Wody podziemne

Wody podziemne występują w dwóch poziomach: czwartorzędowym i miocenijskim. Głównym horyzontem jest piętro czwartorzędowe związane z niskimi terasami doliny Uszwicy oraz Równiną Radłowską (terasą wyższą). W dolinie Uszwicy warstwami wodonośnymi są żwirowe, żwirowo-piaszczyste i piaszczyste osady o miąższości 4-6 m. Osady te izolowane są od góry madami o grubości od 0,4-2,0 m, natomiast podścielają je nieprzepuszczalne ility miocenijskie. Poziom wód na terasie nadzalewowej kształtuje się na zmiennej głębokości 0,3-3,0 m ppt, wydajności wynoszą 2,1- 4,5 m³ /h. W Równinie Radłowskiej warstwy wodonośne stanowią żwiry i piaski stożków napływowych o miąższości 3-10 m. Zwierciadło wód ma charakter swobodny i kształtuje się na głębokości 1-3 m ppt. Zasilanie tego poziomu wodonośnego odbywa się przez infiltrację. Na terenie lasów we wschodniej części gminy, zwierciadło wód podziemnych znajduje się blisko powierzchni, przez co tereny te są podmokłe i zatorfione. Ponadto w rejonach gdzie utwory piaszczysto-żwirowe pokrywają mady, charakteryzujące się słabą przepuszczalnością, okresowo gromadzi się woda (szczególnie w okresie wiosennych roztopów i obfitych opadów atmosferycznych) tworząc lokalne podmokłości. Wody poziomu miocenijskiego gromadzą się we wkładkach piaszczystych i żwirowych, występujących w łąkach miocenijskich.

Surowce mineralne

Występujące na terenie gminy surowce mineralne związane są z utworami miocenu - gaz ziemny oraz czwartorzędowymi – kruszywa naturalne. Złoża gazu usytuowane są w obrębie trzech wyznaczonych obszarach górniczych – „Szczepanów”, „Łętowice” i „Rylowa”. Udokumentowane zasoby kruszywa naturalnego dotyczą 13 złóż.

Poza tym w ramach prac nad „Inwentaryzacją złóż kopalin stałych do produkcji lokalnej materiałów budowlanych województwa tarnowskiego” Przedsiębiorstwo Geologiczne w Krakowie, wskazało w Gminie Borzęcin 9 obszarów perspektywicznych kruszywa naturalnego, w tym 3 piasków i 6 utworów piaszczysto-żwirowych. Obszary występowania utworów piaszczystych zajmują łącznie 162 ha powierzchni, a ich zasoby ocenia się na 9 200 m³ natomiast utwory piaszczysto-żwirowe zajmują powierzchnię 1488,3 ha a zasoby ich szacuje się na 76 500 m³.

Obszary perspektywiczne koncentrują się w dolinie rzeki Uszwicy. Wyznaczono je w obrębie pól o niskich klasach bonitacyjnych, co stwarza szansę na ich udokumentowanie i rozszerzenie bazy kruszyw naturalnych. Prace geologiczne na jednym z wyznaczonych obszarów perspektywicznych, doprowadziły do udokumentowania zasobów złoża Jagniówka.

I. Złoża udokumentowane

1. Złoże Nr 5318 „Szczepanów” – gaz ziemny

Decyzją Ministra Ochrony Środowiska, Zasobów Naturalnych i Leśnictwa z dnia 26 sierpnia 1994 r. znak: GO sm/2347/C/94 utworzony został obszar górniczy dla złoża Szczepanów o powierzchni całkowitej 3 561 170 m²,

DIAGNOZA SŁUŻĄCA WYZNACZENIU OBSZARU ZDEGRADOWANEGO ORAZ OBSZARU REWITALIZACJI GMINY BORZĘCIN



przy czym południowa jego część leży na terenie Gminy Brzesko, a północna w Gminie Borzęcin. Granica terenu górniczego pokrywa się z granicą obszaru górniczego. Koncesję nr 181/94 MOŚZNiL z dnia 26 sierpnia 1994 r. posiada Sanocki Zakład Nafty i Gazu w Sanoku. Zasoby wydobywalne złoża gazu Szczepanów w kat. A + B – 849 mln m³.

Minister Środowiska przyjął bez zastrzeżeń dokumentację geologiczną złoża gazu ziemnego zawiadomieniem z dnia 27 maja 2003 roku znak: DG/kzk/EZD/489-7452/2003.

2. Złoże Nr 6007 „Łętowice – Bogumiłowice” – gaz ziemny

Obszar górniczy „Łętowice” utworzony decyzją Ministra Ochrony Środowiska, Zasobów Naturalnych i Leśnictwa z dnia 29 sierpnia 1994 r. znak: GO sm/25/23/C/94 dla złóż „Łętowice – Bogumiłowice” i „Wierzchosławice”. Powierzchnia całego obszaru górniczego wynosi 8 170 742 m² i leży na terenie Gminy Borzęcin (ok. 50% obszaru) Gminy Brzesko, Wojnicz i Wierzchosławice. Koncesję nr 194/94 MOŚZNiL z dnia 29 sierpnia 1994 r. dla złoża gazu ziemnego „Łętowice – Bogumiłowice” oraz nr 195/94 dla złoża gazu „Wierzchosławice” posiada Sanocki Zakład Górnictwa Nafty i Gazu w Sanoku (aktualnie Polskie Górnictwo Naftowe i Gazownictwo S.A. Oddział w Sanoku). Na obszarze objętym zmianą Studium funkcjonuje obecnie teren górniczy „Łazy” (Decyzja MŚ Nr Dge-4771-10/1763/07/MS z dnia 28 lutego 2007 r.) oraz teren górniczy „Łętowice – 1” (decyzja MŚ Nr Dge-4771-9/1761/07/MS z dnia 28 lutego 2007 r.). Znajdują się tam odwierty czynne, odwierty zlikwidowane oraz gazociągi kopalniane.

Minister Środowiska przyjął bez zastrzeżeń dokumentację geologiczną złoża gazu ziemnego zawiadomieniem z dnia 24 czerwca 2005 roku znak: DG/KZK/EZD/489-7594/2005.

3. Złoże Nr 4932 „Rylowa” – gaz ziemny

Minister Ochrony Środowiska i Zasobów Naturalnych decyzją z 22 sierpnia 1989 roku znak: KZK/012/M/5576/89/pf26 zatwierdził dokumentację geologiczną złoża gazu ziemnego.

Decyzją Ministra Ochrony Środowiska, Zasobów Naturalnych i Leśnictwa z dnia 10 maja 1994 r. znak: GO sm/1208/C/94 został utworzony obszar górniczy dla złoża Rylowa, o powierzchni całkowitej 1 636 497 m² z czego ok. 70% leży na terenie Gminy Borzęcin, pozostała część na terenie Gminy Szczurowa. Granica terenu górniczego pokrywa się z granicą obszaru górniczego. Koncesję nr 74/94 MOŚZiL z dnia 10 maja 1994 r. posiada Sanocki Zakład Górnictwa Nafty i Gazu w Sanoku. Zasoby wydobywalne złoża gazu Rylowa w kat A + B – 545 mln m³.

3a. Złoże Nr 7113 „Łazy” – gaz ziemny

Minister Ochrony Środowiska, Zasobów Naturalnych i Leśnictwa decyzją z dnia 31 grudnia 1996 roku znak: KZK/2/6653/96 zatwierdził dokumentację geologiczną złoża gazu ziemnego. Decyzją z dnia 14 stycznia 2013 roku znak: DGKkzk-4741-8117/5/1660/12/MW Minister Środowiska zatwierdził Dodatek nr 1 do dokumentacji geologicznej złoża.

4. Złoże „Borzęcin – Rylowa” – kruszywo naturalne

Dokumentacja geologiczna złoża zatwierdzona decyzją Wojewody Tarnowskiego z dnia 14 marca 1997 r. znak: Os.IV.2.7512/DG/3/97. Zasoby bilansowe w kat. C₁ - 708 tys. ton. Złoże składa się z trzech pól:

I – pow. 65,7 ha, śr. miąższość 5,0 m, śr. grubość nadkładu 0,12 m,

II – pow. 8 ha, śr. miąższość 4,8 m, śr. grubość nadkładu 0,06 m,

III – pow. 2,7 ha, śr. miąższość 6,9 m, śr. grubość nadkładu 0,9 m.

DIAGNOZA SŁUŻĄCA WYZNACZENIU OBSZARU ZDEGRADOWANEGO ORAZ OBSZARU REWITALIZACJI GMINY BORZĘCIN



Złoże zaliczone do I grupy częściowo zawodnione, eksploatowane dla potrzeb budownictwa i drogownictwa przez Firmę Handlowo-Usługową „MIRUNA” z siedzibą w Niepołomicach, ul. Modrzejewskiej 9. Użytkownik złoży posiada decyzję koncesyjną Wojewody Tarnowskiego z dnia 24 lipca 1998 r. znak: OŚ.IV.2/7512/K/5/97, w której wyznaczono teren i obszar górniczy.

5. Złoże „**Borzęcín**” – kruszywo naturalne

Uproszczona dokumentacja geologiczna zatwierdzona decyzją Wojewody Małopolskiego z dnia 28 sierpnia 2000 r., znak: OŚ.X.7414/DG/11/2000/EM. Zasoby bilansowe w kat. C₁ - 262.760 m³/ 5 515 010 ton. Zaliczone do II grupy, zawodnione. Pokrywają go grunty niskich klas bonitacyjnych i nieużytki. Nieeksploatowane. Właściciel dokumentacji – Firma Kontrakt z Tarnowa działająca w imieniu Rolniczej Spółdzielni w Szczurowej.

6. Złoże **Nr 7639 „Jagniówka III”** – kruszywo naturalne

Dokumentacja geologiczna złoży zatwierdzona decyzją Wojewody Tarnowskiego z dnia 10 grudnia 1998 r. znak OŚ.IV-1/7512/DG/20/98. Udokumentowane zasoby bilansowe ogółem w kat. C₁ - 8 810 475 m³/17 249 211 ton z tego bilansowe w filarze 468 347 m³/931 120 t i bilansowe poza filarem 8 342 128 m³/16 318 201 ton. Złoże usytuowane jest w sołectwie Jagniówka na granicy z Gminą Szczurową. Złoże o powierzchni 142,62 ha stanowi fragment czwartorzędowych osadów piaszczysto-żwirowych, z których zbudowana jest terasa wysoka rzeki Uszwicy. Budują go piaski różnoziarniste z niewielką domieszką otoczków niekiedy lekko zaglinione o grubości od 0,3 – 2,8 m oraz warstwa pospółki i żwiru o grubości od 2,0 – 7,8 m z domieszką otoczków, których średnica i ilość wzrasta z głębokością. Nadkład stanowią gleby o grubości od 0,2 – 1,0 m śr. 0,5 m. Kruszywo przydatne do nawierzchni drogowych i produkcji betonu. Złoże charakteryzuje się prostą budową geologiczną stąd zaliczono go do I grupy złoży. Zwierciadło wody gruntowej występuje 0,2 m – 2,3 m pod poziomem terenu, co powoduje że praktycznie cała seria złożowa jest zawodniona. Po ukończeniu eksploatacji kruszywa powstanie rozległy zbiornik wodny, który w ramach prac rekultywacyjnych zostanie zagospodarowany jako hodowlany staw lub basen rekreacyjny. Złoże eksploatowane przez Żwirownię Jagniówka Spółka z o. o.

Wojewoda Małopolski decyzją z dnia 26 czerwca 2000 roku znak: OS.X.7414/DG/5/2000/EM zatwierdził Dodatek nr 1 do uproszczonej dokumentacji geologicznej złoży, a Marszałek Województwa Małopolskiego przyjął bez zastrzeżeń Dodatek nr 2 i 3 (zawiadomienia z dnia 11 lipca 2006 roku znak: SW.V.ZP.7514-3/06 oraz z dnia 05 maja 2014 roku znak: SR-IX-1.7427.7.2014.ZP).

7. Złoże **Nr 6717 „Borzęcín Wielka Droga”** – kruszywo naturalne (piasek ze żwirem)

Dokumentacja geologiczna złoży zatwierdzona decyzją Wojewody Tarnowskiego z dnia 17 stycznia 1996 r. znak: OS.IV.3.7520/8/96. Udokumentowane zasoby bilansowe w kat. C₁ – 7 087 tys. ton. Złoże o powierzchni 56,3 ha usytuowane jest w północno-wschodniej części Borzęcina pomiędzy potokiem Borowym, a kompleksem leśnym – na północ od drogi Radłów – Szczurowa. Buduje go seria piaszkowo-żwirowa o średniej miąższości 7,0 m, przy nadkładzie średnio 6 m. Złoże częściowo zawodnione. Eksploatację dla potrzeb budownictwa i drogownictwa prowadzi Żwirownia KSM sp. z o. o. w Borzęcinie. Użytkownik złoży posiada decyzję koncesyjną Wojewody Tarnowskiego z dnia 30 września 1998 r. znak: OŚ.IV.2/7512/K/15/98, w której wyznaczono obszar i teren górniczy.

DIAGNOZA SŁUŻĄCA WYZNACZENIU OBSZARU ZDEGRADOWANEGO ORAZ OBSZARU REWITALIZACJI GMINY BORZĘCIN



Marszałek Województwa Małopolskiego przyjął bez zastrzeżeń Dodatek nr 1 i 2 do dokumentacji geologicznej złoża kruszywa naturalnego (zawiadomienia z dnia 5 lutego 2007 roku znak: SW.V.ZP.7514-1/07 oraz z dnia 5 czerwca 2013 roku znak: SR-IXI.7427.4.2013.EM).

8. Złoże „**Maśliska**” – kruszywo naturalne (piasek ze żwirem)

Dokumentacja geologiczna złoża opracowana w 1986 r., zatwierdzona decyzją Ministra Ochrony Środowiska, Zasobów Naturalnych i Leśnictwa z dnia 20 maja 1988 r. znak KZK/012/Sz/5378/87/88.

Zasoby bilansowe udokumentowano w kat C₂ w ilości 4893 tys. m³/8.807 tys. ton, a pozabilansowe w ilości 287 tys. ton. Złoże o powierzchni około 112,9 ha zlokalizowane jest w Borzęcinie Dolnym – na wschód od Uszwicy i drogi biegnącej przez wieś, w terenie płaskim pokrytym niskimi klasami gruntów. Buduje go seria piaskowo-żwirowa o średniej miąższości 4,8 m, przy nakładzie średnio 1,9 m. Zwierciadło wody nawiercono na głębokości 0,8 – 4,0 m, średnio 2,0 m. Złoże częściowo zawodnione. Surowiec może być wykorzystany w budownictwie po uprzednim uszlachetnieniu. Z uwagi na dużą zmienność zarówno jakości jak i warunków geologiczno-górnicznych złoże zaliczono do II grupy. Złoże nieeksploatowane. Właścicielem dokumentacji jest Skarb Państwa.

9. Złoże Nr 8147 „**Zarywie II**” – kruszywo naturalne

Dokumentacja geologiczna uproszczona złoża kruszywa naturalnego została zatwierdzona decyzją Wojewody Małopolskiego z dnia 23 listopad 1999 roku znak: OS IV.3.7512/DG/7/99. Wojewoda Małopolski decyzją z dnia 23 czerwca 2004 roku znak: ŚR.V.MRoj.7414-16-04 zatwierdził Dodatek nr 1 do dokumentacji geologicznej uproszczonej, a Marszałek Województwa Małopolskiego decyzją z dnia 31 lipca 2012 roku znak: SR-IX- 1.7427.9.2012.EM zatwierdził Dodatek nr 2.

10. Złoże Nr 1740 „**Niwy**” – kruszywo naturalne (piasek, piasek ze żwirem)

Dokumentacja geologiczna opracowana w 1985 r. zatwierdzona decyzją Prezesa CUG z dnia 28 listopada 1986 r. znak: KZK/012/5187/86. Udokumentowane zasoby bilansowe w kat. C₂ wynoszą 9 284 tys. m³/16.711 tys. ton, pozabilansowe – 223 tys. ton. Złoże usytuowane za rowem melioracyjnym, na wschód od złoża „Maśliska” w Borzęcinie Dolnym. Powierzchnia złoża – 152,9 ha pokryta jest głównie gruntami ornymi niskich klas bonitacyjnych, a częściowo zalesiona. Serie piaskowa i piaskowo-żwirowa w złożu zazębiają się. Średnia miąższość złoża – 6,7 m, a nadkładu – 0,9 m. Złoże częściowo zawodnione. Kruszywo pochodzenia rzecznoego, zostało osadzone przez wody Dunajca w plejstocenie i Uszwicy w holocenie. Ze złoża można otrzymać pospółkę 0-31,5 po uszlachetnieniu i piasek nieklasyfikowany Pn 0-20 po uszlachetnieniu. Złoże zaliczono do II grupy. Nieeksploatowane. Właścicielem dokumentacji jest Skarb Państwa.

Wojewoda Małopolski przyjął bez zastrzeżeń Dodatek nr 1 do dokumentacji geologicznej złoża kruszywa naturalnego (zawiadomienie z dnia 9 czerwca 2005 roku znak: ŚR.V.BaK.7414-10-05). Marszałek Województwa Małopolskiego decyzją z dnia 03 stycznia 2013 roku znak: SR-IX-1.7427.14.2012.ZP zatwierdził Dodatek nr 2 do dokumentacji geologicznej złoża, a decyzją z dnia 7 października 2013 roku znak: SR-IX- 1.7427.13.2013.ZP zatwierdził Dodatek nr 3.

11. Złoże „**Czarnawa**” – kruszywo naturalne (pospółka)

Dokumentacja geologiczna opracowana w 1986 r. złoże o powierzchni 140,2 ha usytuowane jest w Borzęcinie Górnym na północny-wschód od drogi Waryś – Borzęcin. Zasoby bilansowe udokumentowane w kat. C₂ - 8 731 tys. m³/15 715 tys. ton oraz pozabilansowe 286 tys. ton, stanowi seria piaszczysta i

DIAGNOZA SŁUŻĄCA WYZNACZENIU OBSZARU ZDEGRADOWANEGO ORAZ OBSZARU REWITALIZACJI GMINY BORZĘCIN



piaszczysto-żwirowa. Średnia miąższość złoże 7,7 m, a grubość nadkładu 1,9 m. Złoże częściowo zawodnione, średnia głębokość nawierconego zwierciadła wody wynosi 1,4 m. Surowiec przydatny do budownictwa. Złoże zaliczono do II grupy. Nieeksploatowane. Właścicielem dokumentacji jest M. Świdorski.

12. Złoże Nr 8695 „Waryś” – kruszywo naturalne

Uproszczona dokumentacja geologiczna zatwierdzona decyzją Wojewody Małopolskiego z dnia 10 października 2000 r. znak: OS.IV.7414/DG/14/2000/JT. Zasoby bilansowe w kat. C₁ – 2 102 tys. m³/4 272 tys. ton. Surowiec stanowią czwartorzędowe utwory żwirowo-piaszczyste. Złoże o powierzchni 39,4 ha, usytuowane na lewobrzeżnej terasie Kisieliny w odległości ok. 2 km od rzeki. Miąższość złoże 3,4 – 9,3 m średnio 6,6 m, a głębokość nadkładu 0,3 – 2,6 m średnio 1,3 m. Zaliczone do II grupy, pokrywają go grunty orne, podmokłe łąki i pastwiska, a także nieużytki. Przedsiębiorstwo „Super Krusz” Spółka z o.o. z/s Włoszowice 44, 32-130 Koszyce posiada decyzję koncesyjną Wojewody Małopolskiego z dnia 5 marca 2001 r. znak: Oś.X.7412/KW/ 1/2001/AJ dla części udokumentowanego złoże i prowadzi eksploatację kruszywa.

Marszałek Województwa Małopolskiego przyjął bez zastrzeżeń Dodatek nr 1 i 2 do dokumentacji geologicznej uproszczonej złoże kruszywa naturalnego (zawiadomienia z dnia 2 sierpnia 2007 roku znak: SW.V.1.ZP.7514-13/07 oraz z dnia 15 lutego 2011 roku znak: ŚR.IX.1.7427.6.2011.ZP), a decyzją z dnia 13 sierpnia 2013 roku znak: SR-IX- 1.7427.7.2013.ZP zatwierdził Dodatek nr 3 do dokumentacji geologicznej złoże.

13. Złoże Nr 8415 „Bielcza-Krężel” „Bielcza” – kruszywo naturalne (piasek, piasek ze żwirem)

Dokumentacja geologiczna opracowana w 1987 r., zatwierdzona decyzją Ministra Ochrony Środowiska, Zasobów Naturalnych i Leśnictwa z dnia 28 lutego 1990 r. znak: KZK/012/W/5339/90/91.

Dokumentacja geologiczna złoże kruszywa naturalnego „Bielcza” została zatwierdzona decyzją Ministra Ochrony Środowiska, Zasobów Naturalnych i Leśnictwa z dnia 28 lutego 1990 roku znak: KZK/012/W/5639/89/90. Wojewoda Małopolski decyzją z dnia 10 października 2000 roku znak: OŚ.VI.7414/19/2000/2/ER stwierdził wygaśnięcie ww. decyzji Ministra Ochrony Środowiska, Zasobów Naturalnych i Leśnictwa oraz zatwierdził dokumentację geologiczną uproszczoną złoże „Bielcza-Krężel”.

Udokumentowane zasoby w kat. C₁ – 3 255 tys. m³/5 859 tys. ton oraz pozabilansowe – 416 tys. ton. Złoże usytuowane w północnej części wsi Bielcza przy drodze Bielcza – Borzęcin. Północną jego granicę stanowi las sosnowy. Złoże o powierzchni około 40 ha, budują utwory piaszczyste i piaszczysto-żwirowe. Warstwy te nie są wykształcone równomiernie. Utwory piaszczyste występują zazwyczaj w stropie, nie są osadzone na całej powierzchni złoże i charakteryzują się zmienną miąższością od 1-8 m. Warstwa piaszczysto-żwirowa charakteryzuje się zawartością frakcji do 2,0 mm średnio 61,9 %. Sumaryczna miąższość obu warstw wynosi 9,1 m. Złoże zaliczono do II grupy. Surowiec ze złoże przydatny jest:

- piasek – do nawierzchni drogowych i produkcji mieszanek mineralno-bitumicznych,
- kruszywo – do robót bitumicznych po uprzednim odsianiu frakcji 0,5 – 2,0 mm,
- pospółka – po uprzednim uszlachetnieniu do robót bitumicznych.

Złoże eksploatuje – Firma BERO sp. z o.o. Kraków ul. Królewska 57. Użytkownik złoże posiada decyzję koncesyjną Wojewody Tarnowskiego z dn. 22 stycznia 2001 r. znak: Oś.VI.7415/18/2000/11/BK, w której wyznaczono teren i obszar górniczy.

DIAGNOZA SŁUŻĄCA WYZNACZENIU OBSZARU ZDEGRADOWANEGO ORAZ OBSZARU REWITALIZACJI GMINY BORZĘCIN



14. Złoże „Biedacz” – piasek

Uproszczona dokumentacja geologiczna, zatwierdzona decyzją Wojewody Tarnowskiego z dnia 30 grudnia 1998 r. znak: OŚ.IV.27512/DG/23/98. Zasoby w kat. C₁ - 360 985 m³/577 576 ton w tym: przemysłowe 157 840 m³/252 544 ton. Surowiec stanowią piaski wydymowe. Decyzja koncesyjna wydana przez Małopolski Urząd Wojewódzki – Wydział Ochrony Środowiska z dnia 7 kwietnia 1999 r. dla Firmy Z. i J. Swidziński „Transprzet” Zakład Usług Transportowych – Wydobywanie, Sprzedaż Piasków i Kruszyw z siedzibą Szywałd 172.

15. Złoże Nr 9088 „Przyborów – Łęki” – piasek *kruszywo naturalne*

Uproszczona dokumentacja geologiczna opracowana w 1993 r. zatwierdzona decyzją Wojewody Tarnowskiego z dnia 4 grudnia 2001 r. znak: OŚ.X.7414/DG/8/01/EM. Zasoby bilansowe w kat. C₁ 100 789 m³/162 573 t. stanowią piaski wydymowe (holoceńskie piaski drobno i średnioziarniste). Złoże o powierzchni 5,5 ha usytuowane po zachodniej stronie drogi Wokowice – Przyborów stanowi wzniesienie wydymowe w kształcie półksiężyca, wśród obszaru leśnego. Pokrywają go grunty niskiej jakości. Miąższość serii złoże 1,0 – 2,5 m średnio 1,9, grubość nadkładu 0,2 – 0,3 m śr. 0,3 m złoże suche. Nieeksploatowane. Właścicielem dokumentacji jest St. Mysłak zam. Przyborów.

Prawidłową lokalizację oraz przebieg granic złoże na rysunku studium wprowadzono zarządzeniem zastępczym Wojewody Małopolskiego z dnia 16 grudnia 2014 r. znak: WNII. 4131.1.45.2014/ZZ.

16. Złoże „Borzęcín – Wielka Droga II” – kruszywo naturalne

Uproszczona dokumentacja geologiczna złoże zatwierdzona decyzją Wojewody Małopolskiego z dnia 4 czerwca 2001 r. znak: OŚ.X.7414/DG/4/01/EM. Zasoby bilansowe w kat. C₁ wynoszą 1 307 513 m³/2 584 994 ton. Złoże o powierzchni 17,97 ha składa się z 2-ch pól: wschodniego i zachodniego (10,7 ha i 7,27 ha). Usytuowane jest w sąsiedztwie złoże „Jagniówka III” i „Borzęcín – Wielka Droga”. Seria złoże reprezentowana jest w stropie przez piaski różnoziarniste z otoczakami, a w spągu żwiru i pospółkę z domieszką otoczaków. Miąższość złoże 4,8 – 8,5 m, nadkład stanowią gleby o grubości 0,2 – 3,2 m średnio 0,65 m. Ze względu na pokładową formę złoże oraz nieznaczne zróżnicowanie jakości kopaliny, zaliczono go do I grupy. Złoże zawodnione w spągowej części. Warunki hydrogeologiczne sprawiają że rekultywacja w kierunku wodnym jest jedynym sposobem zagospodarowania terenu po wyeksploatowaniu surowca. Obszar górniczy pokrywa się z terenem górniczym. Właścicielem złoże jest zwirownia KSM Sp. z o.o. w Borzęcinie Dolnym.

17. Złoże Nr 14658 „Borzęcín-Ropek” – kruszywo naturalne

Dokumentacja geologiczna złoże kruszywa naturalnego została przyjęta przez Marszałka Województwa Małopolskiego bez zastrzeżeń (zawiadomienie z dnia 24 września 2010 roku znak: RG.II.1.ZP.7514-21/10).

Zasoby złoże w kat. C₁ kształtować się będą na poziomie 869770 m³ tj. 1652563 Mg. Obszar złoże obejmuje powierzchnią 22,75 ha. Złoże budują utwory piaszczyste i piaszczysto-żwirowe o miąższości od 0,2 do 5,0 m. tj. średnio 3,94 m. Nadkład stanowią gliny pylaste i gliny pylaste zapiaszczone o grubości od 0,2 do 2,0 m. tj. średnio 0,81 m. Zwierciadło wód gruntowych kształtuje się na 1,6 – 2.2 m ppt. Po zakończeniu eksploatacji kruszywa powstanie zbiornik wodny, który po rekultywacji zostanie zagospodarowany jako stawy rybne o charakterze rekreacyjnym.

18. Złoże Nr 14869 „Przyborów-Zalesie” – kopalina główna – piasek, żwir

Dokumentacja geologiczna złoże kruszywa naturalnego została przyjęta przez Marszałka Województwa Małopolskiego bez zastrzeżeń (zawiadomienie z dnia 27 grudnia 2010 roku znak: RG.II.1.ZP.7514-30/10).

DIAGNOZA SŁUŻĄCA WYZNACZENIU OBSZARU ZDEGRADOWANEGO ORAZ OBSZARU REWITALIZACJI GMINY BORZĘCIN



Zasoby złoża w kat. C₁ wynoszą 4322462 m³ tj. 7304 961 Mg. Obszar złoża obejmuje powierzchnię 66,16 ha. Złoże jest w postaci pospółek, żwirów i piasków. Są to utwory fragmentami słabo zaglinione i zapyłone. Miąższość złoża wynosi od 4,0 do 8,2 m. średnio 6,57 m. Zwierciadło wód podziemnych kształtuje się 0,5 – 2,0 m ppt. Po zakończeniu eksploatacji kruszywa powstanie zbiornik wodny, który po rekultywacji może być zagospodarowany jako hodowlany o charakterze rekreacyjnym - wprowadzono II. ZMIANĄ SUiKZP GMINY BORZĘCIN.

19. Złoże Nr 8149 „Szczurowa-Włoszyn” – kruszywo naturalne

Dokumentacja geologiczna złoża kruszywa naturalnego została zatwierdzona decyzją Wojewody Małopolskiego z dnia 15 listopada 1999 roku znak: OS IV.3.7512/DG/8/99. Starosta Brzeski przyjął bez zastrzeżeń Dodatek nr 1 do dokumentacji geologicznej (zawiadomienie z dnia 2 marca 2011 roku znak: OŚ.6528.3.2011.MC).

20. Złoże Nr 11256 „Borzęcin-Świercze” – kruszywo naturalne

Dokumentacja geologiczna złoża kruszywa naturalnego została przyjęta przez Marszałka Województwa Małopolskiego bez zastrzeżeń (zawiadomienie z dnia 2 sierpnia 2007 roku znak: SW.V.1.ZP.7514-11/07). Marszałek Województwa Małopolskiego przyjął bez zastrzeżeń Dodatek nr 1 do dokumentacji geologicznej (zawiadomienia z dnia 30 września 2009 roku znak: RG.II.1.ZP.7514-7/09).

21. Złoże Nr 12274 „Borzęcin-Borowa” – kruszywo naturalne

Dokumentacja geologiczna złoża kruszywa naturalnego została przyjęta przez Marszałka Województwa Małopolskiego bez zastrzeżeń (zawiadomienie z dnia 2 marca 2007 roku znak: SW.V.ZP.7514-2/07).

22. Złoże Nr 13873 „Przyborów” – kruszywo naturalne

Dokumentacja geologiczna złoża kruszywa naturalnego została przyjęta przez Marszałka Województwa Małopolskiego bez zastrzeżeń (zawiadomienie z dnia 6 października 2009 roku znak: RG.II.1.ZP.7514-9/09).

23. Złoże Nr 13939 „Białe Ługi” – kruszywo naturalne

Dokumentacja geologiczna złoża kruszywa naturalnego została przyjęta przez Marszałka Województwa Małopolskiego bez zastrzeżeń (zawiadomienie z dnia 28 grudnia 2009 roku znak: RG.II.1.ZP.7514-12/09).

24. Złoże Nr 14131 „Niedzieliska III” – kruszywo naturalne

Dokumentacja geologiczna złoża kruszywa naturalnego została przyjęta przez Marszałka Województwa Małopolskiego bez zastrzeżeń (zawiadomienie z dnia 18 marca 2010 roku znak: RG.II.1.ZP.7514-11/10).

25. Złoże Nr 14137 „Borzęcin-Borek” – kruszywo naturalne

Dokumentacja geologiczna złoża kruszywa naturalnego została przyjęta przez Marszałka Województwa Małopolskiego bez zastrzeżeń (zawiadomienie z dnia 25 lutego 2010 roku znak: RG.II.1.ZP.7514-8/10). Marszałek Województwa Małopolskiego decyzją z dnia 12 marca 2012 roku znak: SR-IX-1.7427.1.2012.ZP zatwierdził Dodatek nr 1 do dokumentacji geologicznej.

26. Złoże Nr 14194 „Łęki” – kruszywo naturalne

DIAGNOZA SŁUŻĄCA WYZNACZENIU OBSZARU ZDEGRADOWANEGO ORAZ OBSZARU REWITALIZACJI GMINY BORZĘCIN



Dokumentacja geologiczna złoża kruszywa naturalnego została przyjęta przez Starostę Brzeskiego bez zastrzeżeń (zawiadomienie z dnia 21 kwietnia 2010 roku znak: OŚ.MC.751-57/10).

27. Złoże Nr 14227 „Waryś III” – kruszywo naturalne

Dokumentacja geologiczna złoża kruszywa naturalnego została przyjęta przez Marszałka Województwa Małopolskiego bez zastrzeżeń (zawiadomienie z dnia 22 kwietnia 2010 roku znak: RG.II.1.ZP.7514-10/10). Marszałek Województwa Małopolskiego przyjął bez zastrzeżeń Dodatek nr 1 i 2 do dokumentacji geologicznej złoża kruszywa naturalnego (zawiadomienia z dnia 23 września 2009 roku znak: RG.II.1.ZP.7514-18/10 oraz z dnia 31 stycznia 2011 roku znak: ŚR.IX.1.7427.2.ZP).

28. Złoże Nr 14228 „Waryś IV” – kruszywo naturalne

Dokumentacja geologiczna złoża kruszywa naturalnego została przyjęta przez Marszałka Województwa Małopolskiego bez zastrzeżeń (zawiadomienie z dnia 22 kwietnia 2010 roku znak: RG.II.1.ZP.7514-9/10). Marszałek Województwa Małopolskiego decyzją z dnia 20 marca 2013 roku znak: SR-IX-1.7427.1.2013.EM zatwierdził Dodatek nr 1 do dokumentacji geologicznej złoża.

29. Złoże Nr 14286 „Bielcza” – kruszywo naturalne

Dokumentacja geologiczna złoża kruszywa naturalnego została przyjęta przez Marszałka Województwa Małopolskiego bez zastrzeżeń (zawiadomienie z dnia 7 sierpnia 2009 roku znak: RG.II.1.ZP.7514-4/09).

30. Złoże Nr 14444 „Łęki I” – kruszywo naturalne

Dokumentacja geologiczna złoża kruszywa naturalnego została przyjęta przez Starostę Brzeskiego bez zastrzeżeń (zawiadomienie z dnia 5 lipca 2010 roku znak: OŚ.MC.751-89/10).

31. Złoże Nr 14480 „Borzęcín-Białe Ługi” – kruszywo naturalne

Dokumentacja geologiczna złoża kruszywa naturalnego została przyjęta przez Marszałka Województwa Małopolskiego bez zastrzeżeń (zawiadomienie z dnia 20 lipca 2010 roku znak: RG.II.1.ZP.7514-16/10).

32. Złoże Nr 14627 „Borzęcín Okrajki” – kruszywo naturalne

Dokumentacja geologiczna złoża kruszywa naturalnego została przyjęta przez Starostę Brzeskiego bez zastrzeżeń (zawiadomienie z dnia 15 września 2010 roku znak: OŚ.MC.751-119/10).

33. Złoże Nr 14655 „Wokowice” – kruszywo naturalne

Dokumentacja geologiczna złoża kruszywa naturalnego została przyjęta przez Starostę Brzeskiego bez zastrzeżeń (zawiadomienie z dnia 5 października 2010 roku znak: OŚ.MC.751-131/10). Złoże jest położone na częściowo w gminie Borzęcín i częściowo w gminie Brzesko.

34. Złoże Nr 14666 „Łęki-Ropek” – kruszywo naturalne

Dokumentacja geologiczna złoża kruszywa naturalnego została przyjęta przez Marszałka Województwa Małopolskiego bez zastrzeżeń (zawiadomienie z dnia 20 września 2010 roku znak: RG.II.1.ZP.7514-20/10).

35. Złoże Nr 14728 „Szczepanówka” – kruszywo naturalne

Dokumentacja geologiczna złoża kruszywa naturalnego została przyjęta przez Starostę Brzeskiego bez zastrzeżeń (zawiadomienie z dnia 4 listopada 2010 roku znak: OŚ.MC.751-138/10). Marszałek Województwa Małopolskiego decyzją z dnia 17 lipca 2013 roku znak: SR-IX-1.7427.6.2013.ZP zatwierdził Dodatek nr 1 do dokumentacji geologicznej złoża.

DIAGNOZA SŁUŻĄCA WYZNACZENIU OBSZARU ZDEGRADOWANEGO ORAZ OBSZARU REWITALIZACJI GMINY BORZĘCIN



36. Złoże Nr 15240 „Borek Łagosz” – kruszywo naturalne

Dokumentacja geologiczna złoży kruszywa naturalnego została przyjęta przez Marszałka Województwa Małopolskiego bez zastrzeżeń (zawiadomienie z dnia 18 kwietnia 2011 roku znak: SR-IX-1.7427.9.2011.ZP). Marszałek Województwa Małopolskiego decyzją z dnia 12 marca 2012 roku znak: SR-IX-1.7427.3.2012.ZP zatwierdził Dodatek nr 1 do dokumentacji geologicznej złoży.

37. Złoże Nr 15944 „Czarnawa-Wschód” – kruszywo naturalne

Marszałek Województwa Małopolskiego decyzją z dnia 19 marca 2012 roku znak: SR-IX-1.7427.4.2012.ZP zatwierdził dokumentację geologiczną złoży kruszyw naturalnych.

38. Złoże Nr 16295 „Borowa” – kruszywo naturalne

Dokumentacja geologiczna złoży kruszywa naturalnego została przyjęta przez Marszałka Województwa Małopolskiego bez zastrzeżeń (zawiadomienie z dnia 29 października 2012 roku znak: SR-IX-1.7427.12.2012.ZP). Marszałek Województwa Małopolskiego decyzją z dnia 21 sierpnia 2013 roku znak: SR-IX-1.7427.11.2013.EM zatwierdził Dodatek nr 1 do dokumentacji geologicznej złoży.

1.1.5 TURYSTYKA

Rozległe obszary leśne pełne grzybów i leśnych owoców, a także stawy rybne i zbiorniki wodne systematycznie zarybiane, z których mogą korzystać głównie wędkarze – stanowią interesującą ofertę dla turystów. 10 gospodarstw agroturystycznych: 2 – w Warysiu, 5 – w Borzęcinie i 3 – w Przyborowie, to początek rozwoju rodzimej agroturystyki.

1.1.6. ROLNICTWO

Syntetyczną ocenę warunków produkcji rolnej określa waloryzacja rolniczej przestrzeni produkcyjnej opracowana przez Instytut Upraw, Nawożenia i Gleboznawstwa w Puławach.

Tabela 3 Jakość gleb w Gminie Borzęcin

DIAGNOZA SŁUŻĄCA WYZNACZENIU OBSZARU ZDEGRADOWANEGO ORAZ OBSZARU REWITALIZACJI GMINY BORZĘCIN



Wyszczególnienie	Ocena gleb w pkt					
	bonitacja		przydatność rolnicza		wskaźnik syntetyczny jakości	
	grunty orne	grunty zielone	grunty orne	grunty zielone	grunty orne	grunty zielone

Wyszczególnienie	Ocena gleb w pkt					
	bonitacja		przydatność rolnicza		wskaźnik syntetyczny jakości	
	grunty orne	grunty zielone	grunty orne	grunty zielone	grunty orne	grunty zielone
gmina Borzęcin	47,3	38,8	52,7	36,2	50,0	37,5
Polska	50,5	39,7	54,1	39,2	52,3	39,5

Wyszczególnienie	Wskaźnik bonitacji rolniczej				Ogólny wskaźnik rolniczej przydatności produkcyjnej
	jakości i przydatności rolniczej	agroklimatu	rzeźby terenu	warunków wodnych	
gmina Borzęcin	46,7	13,0	4,0	3,0	66,7
Polska	49,5	9,9	3,9	3,3	66,6

Źródło: Plan Rozwoju Lokalnego Gminy Borzęcin na lata 2004 - 2013

Ogólny wskaźnik rolniczej przestrzeni produkcyjnej uwzględniający obok gleb również przyrodnicze czynniki produkcji wynosi 66,7 pkt i odpowiada średniemu wskaźnikowi dla kraju.

Według klasyfikacji gleboznawczej w Gminie Borzęcin na użytkach rolnych występuje przewaga gleb klas IVa i IVb stanowiąc około 1/3 ogólnego areалу. Znaczny jest udział gleb słabych V i VI klasy, natomiast gleb dobrych II i III klasy jest znacznie mniej.

Tabela 4 Bonitacja gleb w Gminie Borzęcin

Lp.	Wieś	Użytki rolne – klas bonitacyjnych											
		II		III		IV		V		VI		Ogółem	
		ha	%	ha	%	ha	%	ha	%	ha	%	ha	%
1.	Bielcza	14,89	1,4	139,32	13,0	380,73	35,6	445,5	41,7	88,41	8,3	1068,85	100,0
2.	Borzęcin	-	-	585,88	14,7	2368,09	59,2	809,28	20,2	237,72	5,9	4000,97	100,0
3.	Lęki	2,95	0,5	305,69	53,9	159,60	28,2	94,15	16,6	4,73	0,8	567,12	100,0
4.	Przyborów	-	-	54,25	5,2	574,40	55,0	353,02	33,8	62,33	6,0	1044,00	100,0
5.	Waryś	-	-	-	-	29,93	10,9	216,44	79,0	27,68	10,1	274,05	100,0
	Gmina Ogółem	17,84	0,3	1085,14	15,6	3512,75	50,5	1918,39	27,6	420,87	6,0	6954,99	100,0

Źródło: Wg danych UG Borzęcin

(bez sadów o pow. 53,62)

DIAGNOZA SŁUŻĄCA WYZNACZENIU OBSZARU ZDEGRADOWANEGO ORAZ OBSZARU REWITALIZACJI GMINY BORZĘCIN



Tabela 5 Struktura bonitacyjna użytków rolnych w Gminie Borzęcin

Wieś	Użytki rolne ogółem	Grunty orne						Sady	Użytki zielone						Miernik
		Ogółem	II	III	IV	V	VI		Ogółem	II	III	IV	V	VI	
Bielcza	1072,79	772,97	13,11	111,80	284,75	277,84	85,47	3,94	295,88	1,78	27,52	95,98	167,66	2,94	ha
	100,0	72,0	1,7	14,5	36,9	35,9	11,0	0,4	27,6	0,6	9,3	32,4	56,7	1,0	%
Borzęcín	4036,16	3121,51	-	437,79	2026,56	540,39	116,77	35,19	879,46	-	148,09	341,53	268,89	120,95	ha
	100,0	77,3	-	14,0	64,9	17,3	3,8	0,9	21,8	-	16,8	38,8	30,6	13,8	%
Łęki	574,63	489,85	2,95	302,60	117,59	64,79	1,92	7,51	77,27	-	3,09	42,01	29,36	2,81	ha
	100,0	85,2	0,6	61,8	24,0	13,2	0,4	1,3	13,5	-	4,0	54,4	38,0	3,6	%
Przyborów	1048,59	566,34	-	21,11	272,04	221,69	51,5	4,59	477,66	-	33,14	302,36	131,33	10,83	ha
	100,0	54,0	-	3,7	48,0	39,2	9,1	0,4	45,6	-	6,9	63,3	27,5	2,3	%
Waryś	276,44	132,43	-	-	18,58	88,05	25,80	2,39	141,62	-	-	11,35	128,39	1,88	ha
	100,0	47,9	-	-	14,0	66,5	19,5	0,9	51,2	-	-	8,0	90,7	1,3	%
Gmina ogółem	7008,61	5083,10	16,06	873,3	2719,52	1192,76	281,46	53,62	1871,89	1,78	211,84	793,23	725,63	139,41	ha
	100,0	72,5	0,3	17,2	53,5	23,5	5,5	0,8	26,7	0,1	11,3	42,4	38,8	7,4	%

źródło: Według danych UG Borzęcin

Rzeźba terenu nie stwarza trudności w gospodarowaniu, bowiem spadki nie przekraczają 5°. Warunki klimatyczne charakteryzujące się długim okresem wegetacji (>5°C) i intensywnego rozwoju roślin (z temp. >10°C) oraz korzystnym układem stosunków wilgotnościowych, stwarzają dogodne warunki dla rozwoju rolnictwa.

Dla potrzeb rolnictwa uregulowano stosunki wodne w glebie poprzez zmeliorowanie około 70% powierzchni użytków rolnych. Ogółem zmeliorowano 4 980 ha użytków rolnych w tym: 3 621 ha gruntów ornych i 1 359 ha użytków zielonych. W ramach melioracji zdrenowano tereny o powierzchni 3 473,2 ha (3 075,2 ha gruntów ornych i 401 ha łąk i pastwisk). Długość rowów melioracyjnych liczy 158,76 km, a długość cieków łącznie z Uszwicą zaliczonych do melioracji podstawowej 40,73 km, z czego uregulowanych jest 35,9 km.

DIAGNOZA SŁUŻĄCA WYZNACZENIU OBSZARU ZDEGRADOWANEGO ORAZ OBSZARU REWITALIZACJI GMINY BORZĘCIN



Mapa 2 Bonitacja gleb Gminy Borzęcin

BONITACJA GLEB

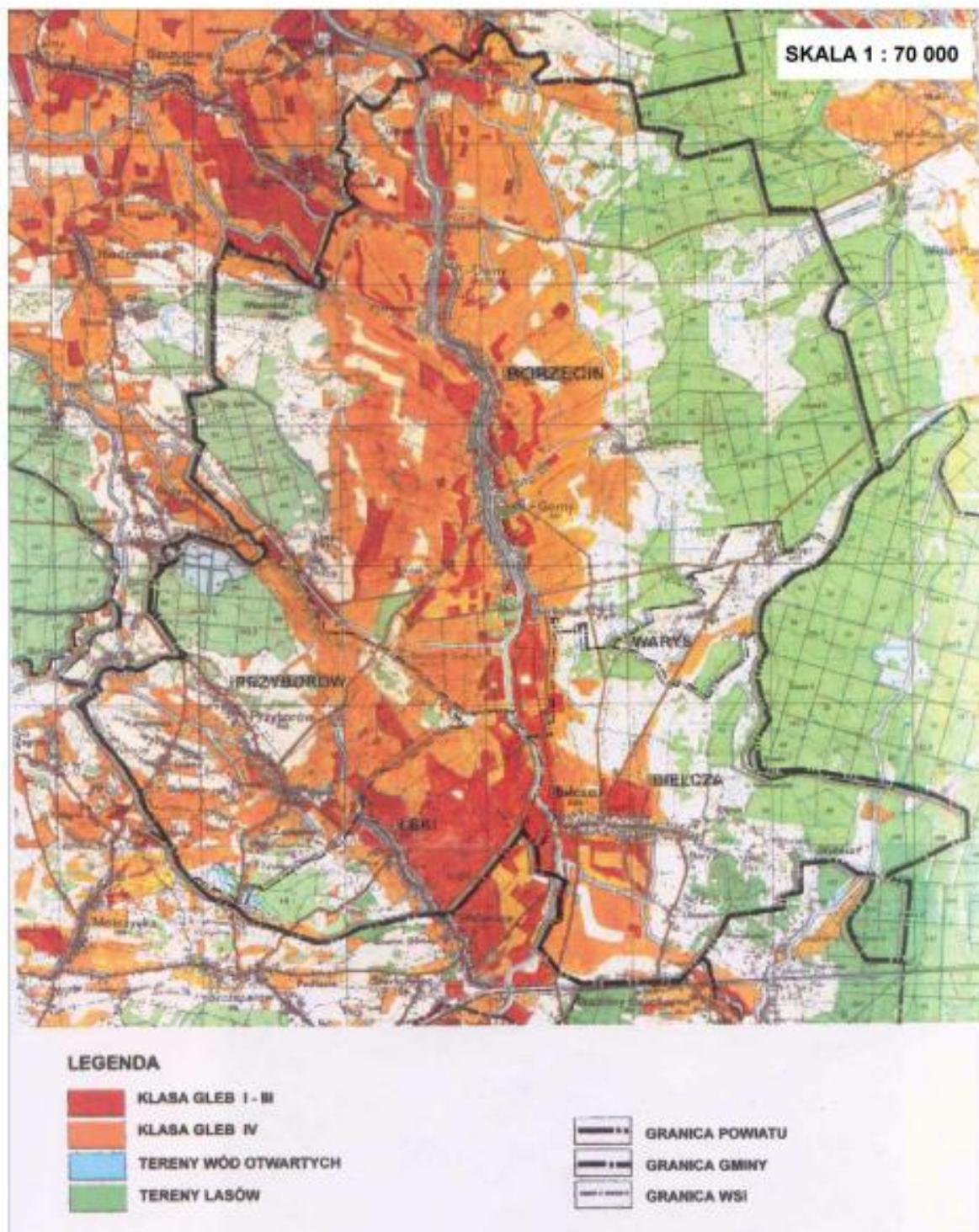

Źródło: *Studium Uwarunkowań i Kierunków Zagospodarowania Przestrzennego Gminy Borzęcin, tekst ujednolicony 2012 r.*

DIAGNOZA SŁUŻĄCA WYZNACZENIU OBSZARU ZDEGRADOWANEGO ORAZ OBSZARU REWITALIZACJI GMINY BORZĘCIN



Użytkowanie gruntów i produkcja rolna

Zestawienie gruntów Gminy Borzęcin z uwzględnieniem wielkości powierzchni (w ha) oraz klas gleb prezentuje poniższe zestawienie:

Tabela 6 Zestawienie gruntów Gminy Borzęcin

Województwo : **MAŁOPOLSKIE**
Powiat : **BRZESKI**
Jednostka ewidencyjna : **Borzęcín**

ZESTAWIENIE GRUNTÓW

z dnia:2015-07-15

OFU	OZU	Klasa	Powierzchnia [ha]
B			71.7220
Ba			1.6958
Bi			38.0265
Bp			0.36
Bz			9.55
dr			215.2726
E-Ls			5.87
Ls			1730.0256
Lz			149.4439
N			44.8837
Tr			25.2879
W			21.3624
Wp			37.05
Ws			21.3225

DIAGNOZA SŁUŻĄCA WYZNACZENIU OBSZARU ZDEGRADOWANEGO ORAZ OBSZARU REWITALIZACJI GMINY BORZĘCIN



Wsr			82.87
Br	Ls	IV	0.20
Br	Ls	V	0.48
Ls	Ls	III	97.4324
Ls	Ls	IV	383.6461
Ls	Ls	V	230.4748
Ls	Ls	VI	0.57
W	Ls	III	0.5033
W	Ls	IV	2.60
W	Ls	V	0.89
Br	Ł	III	2.02
Br	Ł	IV	1.86
Br	Ł	V	0.19
Br	Ł	VI	0.11
Lz	Ł	III	0.18
Lz	Ł	IV	35.7238
Lz	Ł	V	35.31
Lz	Ł	VI	5.33
Lzr	Ł	IV	0.11
Ł	Ł	III	144.3371
Ł	Ł	IV	588.0339
Ł	Ł	V	500.2709
Ł	Ł	VI	90.1228
ŁIV	Ł	IV	0.36
S	Ł	III	0.19
W	Ł	III	0.42
W	Ł	IV	11.5444
W	Ł	V	7.5916
W	Ł	VI	1.5456
Wsr	Ł	IV	4.49
Wsr	Ł	V	13.38
Wsr	Ł	VI	14.12
Br	Ps	II	1.62
Br	Ps	III	75.1331
Br	Ps	IV	24.2727
Br	Ps	V	22.3030
Br	Ps	VI	0.75

DIAGNOZA SŁUŻĄCA WYZNACZENIU OBSZARU ZDEGRADOWANEGO ORAZ OBSZARU REWITALIZACJI GMINY BORZĘCIN



Lz	Ps	III	1.47
Lz	Ps	IV	5.6507
Lz	Ps	V	7.4242
Lz	Ps	VI	5.3641
Lzr	Ps	IV	0.17
Ps	Ps	II	2.38
Ps	Ps	III	83.8431
Ps	Ps	IV	124.3208
Ps	Ps	V	166.9210
Ps	Ps	VI	37.3729
S	Ps	II	0.10
S	Ps	III	2.49
S	Ps	V	0.12
W	Ps	III	0.7644
W	Ps	IV	2.0406
W	Ps	V	2.9878
W	Ps	VI	0.45
Wsr	Ps	IV	0.30
Wsr	Ps	V	0.1665
Wsr	Ps	VI	8.75
Br	R	IIIa	1.64
Br	R	IIIb	6.2820
Br	R	IVa	20.8326
Br	R	IVb	12.0329
Br	R	V	24.8414
Br	R	VI	10.7354
Lz	R	IIIa	0.19
Lz	R	IIIb	0.62
Lz	R	IVa	4.19
Lz	R	IVb	24.9051
Lz	R	V	68.5322
Lz	R	VI	8.02
Lzr	R	IVb	0.06
R	R	II	16.2827
R	R	IIIa	153.4225
R	R	IIIb	719.6052
R	R	IVa	1335.0708

DIAGNOZA SŁUŻĄCA WYZNACZENIU OBSZARU ZDEGRADOWANEGO ORAZ OBSZARU REWITALIZACJI GMINY BORZĘCIN



R	R	IVb	1311.3404
R	R	V	1050.3087
R	R	VI	264.8245
RV	R	V	0.31
S	R	II	0.11
S	R	IIIa	1.51
S	R	IIIb	5.85
S	R	IVa	5.97
S	R	IVb	1.60
S	R	V	0.5641
S	R	VI	0.38
W	R	II	0.13
W	R	IIIa	0.2174
W	R	IIIb	1.5356
W	R	IVa	6.0374
W	R	IVb	7.4660
W	R	V	4.5015
W	R	VI	1.0027
Wsr	R	IVb	0.04
Wsr	R	V	3.62
Suma :			10280.5256

Źródło: Wg danych UG Borzęcin

Tabela 7 Struktura użytkowania gruntów w Gminie Borzęcin na tle powiatu brzeskiego i województwa (%)

Wyszczególnienie	w tym:						
	Ogółem powierzchnia	Użytki rolne				Lasy i grunty leśne	Pozostałe
		Razem	Grunty orne	Sady	Łąki i pastwiska		
gm. Borzęcin	100	68,2	49,5	0,5	18,2	22,8	9,0
powiat brzeski	100	69,7	44,4	0,9	24,4	18,0	12,3
woj. małopolskie	100	58,3	42,5	1,5	14,3	29,1	12,6

Źródło: Wg danych UG Borzęcin

Struktura użytkowania gruntów Gminy Borzęcin jest nieco odmienna od powiatu brzeskiego. Wyższa jest lesistość Gminy, a także udział gruntów rolnych w ogólnej powierzchni.

DIAGNOZA SŁUŻĄCA WYZNACZENIU OBSZARU ZDEGRADOWANEGO ORAZ OBSZARU REWITALIZACJI GMINY BORZĘCIN



Struktura agrarna

Średnia powierzchnia gospodarstw Gminy kształtuje się w granicach 4,0 ha ogółem, w tym 3,5 ha. Struktura obszarowa gospodarstw rolnych (85,7% to małe gospodarstwa do 5 ha) wskazuje, iż problem rozdrobnienia ziemi istnieje wraz ze wszystkimi tego dotkliwymi skutkami.

Gospodarke chłopską Gminy cechuje również rozdrobnienie gruntów tzw. szachownica. Nadmierne zawężenie i rozdrobnienie na działki, powoduje trudności w intensyfikacji produkcji rolnej. W Gminie średnio gospodarstwo rolne liczyło 4,1 działek, o średniej powierzchni działki 1,0 ha, a odległość od siedliska do najdalej położonej działki wynosiła 2,2 km.

Liczba pracujących głównie lub wyłącznie w rolnictwie na 100 ha w indywidualnych gospodarstwach rolnych to 51 osób (przy średniej krajowej 22 osoby/100 ha). Stosunkowo wysoka obsada siły roboczej, świadczy o ukrytym w rolnictwie bezrobociu, jest przyczyną niskiej wydajności pracy, a tym samym dochodów rolniczych. Znajduje to odzwierciedlenie w strukturze gospodarstw domowych z użytkownikiem gospodarstwa rolnego (działki) wg źródeł utrzymania. Dla 18% gospodarstw podstawą egzystencji pozostaje dochód z gospodarstwa, 39% gospodarstw utrzymuje się z pracy zarobkowej i aż 43% z niezarobkowych źródeł utrzymania.

Wiodącą funkcją Gminy jest rolnictwo. Ludność związana z rolnictwem stanowi około 85% jej mieszkańców. Rolnictwo ma charakter surowcowy, z uwagi na brak miejscowego przetwórstwa rolno-spożywczego.

- Profil produkcji rolników Gminy uznano za dość tradycyjny, a rolnicy niezbyt skłonni są do poszukiwań ewentualnych nisz rynkowych. Głównym kierunkiem 51,7% indywidualnych gospodarstw rolnych jest produkcja mieszana, 26,7% roślinna, a 21,6% zwierzęca.
- Dogodne warunki naturalne rozwoju rolnictwa, niski stopień skażenia środowiska – to predyspozycje do rozwoju rolnictwa i funkcji rolniczej terenu. Szansą dla komplementarnego rozwoju rolnictwa jest uruchomienie przetwórstwa rolno-spożywczego o istniejące zasoby surowcowe.
- Niski poziom wykształcenia ludności rolniczej w tym użytkowników gospodarstw rolnych oraz nadwyżki siły roboczej wymagające zagospodarowania w pozarolniczych działkach – stanowią jedną z podstawowych barier restrukturyzacji rolnictwa i przebudowy obszarów wiejskich. Aktualnie poziom wykształcenia ludności związanej z rolnictwem jest bardzo niski. Aż 82,6% ludności rolniczej > 15 lat posiada podstawowe i zasadnicze zawodowe wykształcenie (48% edukację ukończyło w szkole podstawowej lub nie uzyskało żadnego wykształcenia). Wyższym i policealnym wykształceniem legitymuje się 3,2%, a średnim zawodowym bądź ogólnokształcącym 14,2%. Również poziom wykształcenia i kwalifikacji użytkowników gospodarstw rolnych, podobnie jak ludności związanej z rolnictwem jest niski. Przygotowanie rolnicze posiada 374 użytkowników, co stanowi 28,2 % ogółu. Zaznaczyć należy, że aż 289 użytkowników posiada jedynie ukończone kursy rolnicze.
- Malejące zapotrzebowanie na nisko kwalifikowaną siłę roboczą, wymaga wysiłku w celu udostępnienia szczególnie młodzieży, możliwości kształcenia się na poziomie średnim poprzez organizację szkolnictwa o profilach przydatnych na wsi. Umocnienie rolnictwa uzależnione jest od uwolnienia go od nadwyżek siły roboczej szacowanej na około 950 osób, a także stworzenia

DIAGNOZA SŁUŻĄCA WYZNACZENIU OBSZARU ZDEGRADOWANEGO ORAZ OBSZARU REWITALIZACJI GMINY BORZĘCIN



warunków do poprawy struktury agrarnej, ta zaś wymaga rozwoju działów pozarolniczych – rozwoju przedsiębiorczości zwłaszcza lokalnego przetwórstwa rolno-spożywczego, szeroko rozumianych usług obsługi rolnictwa (napraw sprzętu, przechowalnictwa, punktów skupu) względnie alternatywnych do rolnictwa źródeł dochodu. Nadmiar zatrudnienia w rolnictwie oszacowano następująco:

- pracujący w rolnictwie Gminy w indywidualnych gospodarstwach rolnych według PSP 2 565 osób. Wskaźnik pracujących na 100 ha – 51 osób,
- dla efektywnego wykorzystania zasobów pracy przyjęto proponowany przez autorów „Małopolskiego Programu Rozwoju Wsi i Rolnictwa” pożądany wskaźnik zatrudnienia w ilości 20 osób/100 ha. Przy tym wskaźniku nadwyżka zasobów pracy w rolnictwie – indywidualnych gospodarstwach rolnych wynosi 1.550 osób, co stanowi 60 % pracujących w rolnictwie,
- obliczona nadwyżka zasobów pracy wymaga korekty o ludność pracującą w wieku poprodukcyjnym w ilości szacunkowo 600 osób, co daje faktyczną nadwyżkę w liczbie ~950 osób.
 - Rozwój Gminy uwarunkowany jest m.in.:
- racjonalizacją gospodarki, a więc jej restrukturyzacją poprzez rozbudowę działów pozarolniczych przy jednoczesnej poprawie efektywności rolnictwa,
- wyposażeniem obszaru w infrastrukturę techniczną zwłaszcza wodociągowo-kanalizacyjną, dla poprawy warunków życia mieszkańców jak i zapewnienia podstaw rozwoju gospodarczego.

1.2 IDENTYFIKACJA PROBLEMÓW W OBRZARZE PRZESTRZENNYM

W Gminie Borzęcin występują następujące problemy w sferze przestrzennej:

- ✓ Rozdrobnienie arealów rolnych.
- ✓ Duża ilość nieużytków, usytuowanych zwłaszcza w pobliżu kompleksów leśnych (nieużytki przylegające do kompleksów leśnych oraz o niższych klasach gleb nie są zalesiane).
- ✓ Niewystarczająca ilość ścieżek rowerowych.
- ✓ Brak kompleksowo rozwiązanej gospodarki wodnej i ściekowej w gminie.
- ✓ Zagrożenie powodziowe na terenie gminy.
- ✓ Brak nowoczesnych systemów unieszkodliwiania odpadów.
- ✓ Niepełny dostęp do sieci gazowej.
- ✓ Brak odnawialnych źródeł energii jak alternatywy dla tradycyjnych mediów grzewczych.
- ✓ Brak bazy przetwórstwa rolno-spożywczego.
- ✓ Znaczne oddalenie od dużych aglomeracji - centrów zbytu.
- ✓ Estetyka gminy.
- ✓ Słaby rozwój funkcji turystycznej.

DIAGNOZA SŁUŻĄCA WYZNACZENIU OBSZARU ZDEGRADOWANEGO ORAZ OBSZARU REWITALIZACJI GMINY BORZĘCIN



2 STREFA GOSPODARCZA

2.1. PODMIOTY GOSPODARCZE

Tabela 8 Podmioty gospodarki narodowej w rejestrze regon w 2013r.

PODMIOTY GOSPODARKI NARODOWEJ W REJESTRZE REGON W 2013 R.		
	Powiat	Gmina
Podmioty gospodarki narodowej ogółem	6231	415
w tym w sektorze: rolniczym	306	36
przemysłowym	591	38
budowlanym	1480	131
Podmioty gospodarki narodowej na 10 tys. ludności	672	493
Osoby fizyczne prowadzące działalność gospodarczą na 10 tys. ludności	538	414

Źródło: <http://krakow.stat.gov.pl/>

OBSZARY AKTYWNOŚCI GOSPODARCZEJ W GMINIE

Na terenie powiatu brzeskiego na koniec 2012 roku pracowały 26 182 osoby. W strukturze zatrudnienia według sekcji PKD 2007 w powiecie brzeskim zwraca uwagę bardzo wysoki udział pracujących w rolnictwie - jest on znacznie wyższy niż średnia regionalna i wynosi 51,5%. Kolejną znaczącą grupę stanowią osoby zatrudnione w przemyśle i budownictwie oraz w sektorze usług, po 19% ogółu zatrudnionych. W handlu w powiecie brzeski pracuje 10% ogółu zatrudnionych. Znacznie mniej osób zatrudnionych jest w sektorze związanym z działalnością finansową i pokrewną, około 1% pracujących.

DIAGNOZA SŁUŻĄCA WYZNACZENIU OBSZARU ZDEGRADOWANEGO ORAZ OBSZARU REWITALIZACJI GMINY BORZĘCIN



Wykres 1 Aktywność gospodarcza na terenie Gminy Borzęcin

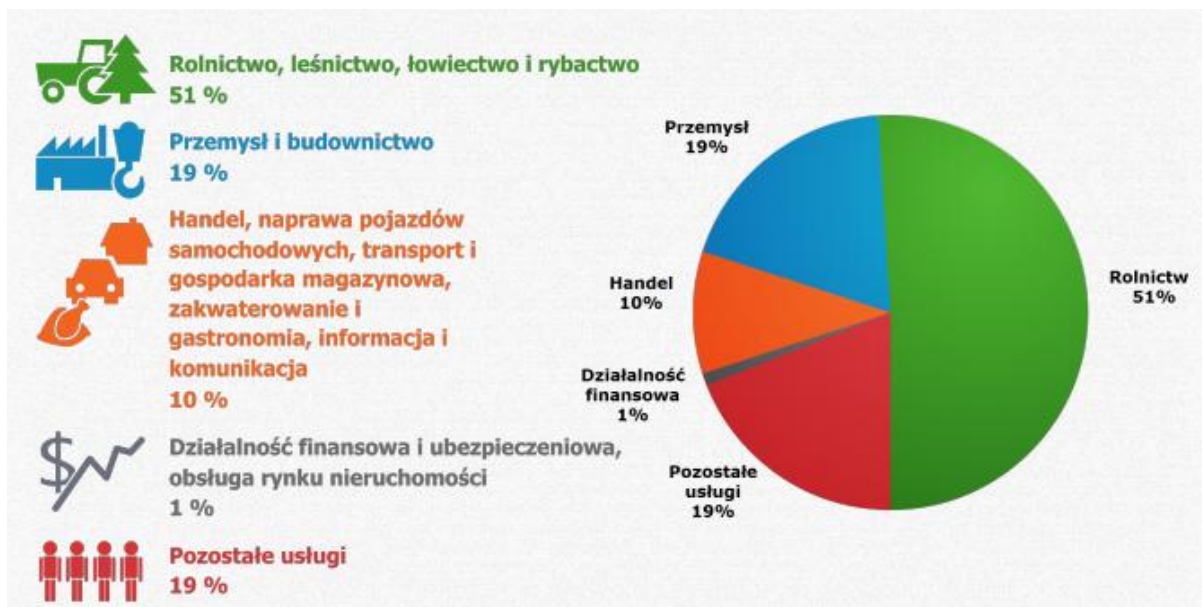

Źródło: http://www.zasoby-ludzkie.wup-krakow.pl/powiat-3-powiat_brzeski.html

Na terenie powiatu, najczęściej, bo 95% ogółu podmiotów stanowią mikroprzedsiębiorstwa, zatrudniające od 0 - 9 pracowników. Następnie są to małe przedsiębiorstwa, zatrudniające od 10 - 49 osób tj. 4% ogółu, w dalszej kolejności średnie przedsiębiorstwa stanowiące 0,6% ogółu, zatrudniające od 50 - 249 pracowników.

Należy zaznaczyć, iż na terenie powiatu funkcjonuje kilkanaście większych firm, posiadających bogate tradycje oraz zatrudniających stosunkowo dużą liczbę pracowników. Największą liczbę pracowników na terenie powiatu zatrudnia Grupa Can-Pack, zajmująca się między innymi produkcją puszek napojowej oraz opakowań metalowych. Lokalnie, łącznie w zakładach tej grupy zatrudnionych jest ponad 1000 osób. Do największych pracodawców w powiecie należy również Browar, działający od 1845 roku browar, który aktualnie należy do grupy piwowarskiej Carlsberg Polska.

Wskazując pracodawców zatrudniających największą liczbę osób na terenie powiatu należy wskazać również Samodzielny Publiczny Zakład Opieki Zdrowotnej w Brzesku, zatrudniający ponad 750 osób.

DIAGNOZA SŁUŻĄCA WYZNACZENIU OBSZARU ZDEGRADOWANEGO ORAZ OBSZARU REWITALIZACJI GMINY BORZĘCIN



Tabela 9 Struktura działalności gospodarczej w Gminie Borzęcin

Jednostka terytorialna	Podmioty gospodarki narodowej wpisane do rejestru REGON			
	Ogółem	Rolnictwo, leśnictwo, łowiectwo, rybactwo	Przemysł i budownictwo	Pozostała działalność
Borzęcin	158	10	81	67
Przyborów	66	1	35	30
Waryś	19	2	10	7
Łęki	22	-	10	12
Bielcza	57	-	35	22

Źródło: <http://stat.gov.pl/>

2.2. INFRASTRUKTURA TECHNICZNA

2.2.1 TRANSPORT

Południowym odcinkiem wzdłuż granicy wsi Bielcza z gminą Dębno przebiega linia kolejowa Tarnów – Kraków.

Podstawowy układ drogowy tworzą drogi wojewódzkie i powiatowe.

Drogi wojewódzkie to:

Tabela 10 Drogi wojewódzkie na terenie Gminy Borzęcin

DROGI WOJEWÓDZKIE NA TERENIE GMINY BORZĘCIN

DIAGNOZA SŁUŻĄCA WYZNACZENIU OBSZARU ZDEGRADOWANEGO ORAZ OBSZARU REWITALIZACJI GMINY BORZĘCIN



964	Kasina Wielka – Biskupice Radłowskie
768	Jędrzejów – Brzesko

Źródło: Wg danych UG Borzęcin

Charakterystyka dróg powiatowych w obszarze Gminy Borzęcin

Tabela 11 Drogi powiatowe na terenie Gminy Borzęcin

POWIAT BRZESKI – DROGI POWIATOWE			
NOWY NR DROGI	NOWA NAZWA DROGI	STARY NUMER DROGI	STARA NAZWA DROGI
K1340	Mokrzyska – Radłów	43-108	Mokrzyska – Radłów
K1421	Zaborów – Bielcza – Wola Dębińska	43-107 43-109	Zaborów – Bielcza Bielcza – Wola Dębińska
K1428	Bochnia – Niedzieliska	43-104	Bochnia – Niedzieliska
K1430	Brzesko (ul. Starowiejska) – Szczepanów – Borzęcin	43-137 43-141	Borzęcin – Szczepanów Szczepanów – Brzesko
K1431	Przyborów przez wieś	43-139	Przyborów przez wieś
K1432	Wokowice – Łęki	43-140	Wokowice – Łęki

Źródło: Wg danych UG Borzęcin

Uzupełnieniem układu drogowego jest sieć dróg gminnych będących w gestii Gminy, których główną funkcją jest wewnętrzna obsługa mieszkańców w zakresie dostępności do dróg wyższej rangi oraz obsługa gospodarki rolnej.

Zestawienie dróg gminnych przedstawia się następująco:

Tabela 12 Drogi gminne w obszarze Gminy Borzęcin

GMINA BORZĘCIN – DROGI GMINNE		
LP	NAZWA DROGI	NUMER DROGI
1	Borzęcin Górny – Waryś – Granice – Most – Borek	250000 K
2	Borzęcin Górny – Wał prawy	250001 K
3	Borzęcin Górny – Czarnawa	250002 K
4	Borzęcin Górny – Wał lewy	250003 K
5	Borzęcin Górny – Cmentarz – Granice II	250004 K
6	Borzęcin Górny – Centrum	250005 K
7	Borzęcin Górny – Granice – Bagno	250006 K

DIAGNOZA SŁUŻĄCA WYZNACZENIU OBSZARU ZDEGRADOWANEGO ORAZ OBSZARU REWITALIZACJI GMINY BORZĘCIN



8	Borzęcın Górny – Zastodola – strona lewa	250007 K
9	Borzęcın Górny – Łazy – Podszumin	250008 K
10	Borzęcın Górny – Łazy	250009 K
11	Borzęcın Górny – Kościelna	250010 K
12	Borzęcın Dolny – Wisowatki	250011 K
13	Borzęcın Dolny Przymiarki – Okrajki	250012 K
14	Borzęcın Dolny – Wisowatki II	250013 K
15	Bielcza – Biedacz – Biadoliny	250014 K
16	Jagniówka – Droga przez wieś	250015 K
17	Przyborów – Nawsie	250016 K
18	Przyborów – Buczyna wraz z odnogą	250017 K
19	Przyborów – Koło boiska sportowego	250018 K
20	Przyborów – Buczyna I – Buczyna II	250019 K
21	Przyborów – Przez błonie w stronę Buczyny	250020 K
22	Przyborów – Igloopol	250021 K
23	Łęki – Pańska Wieś	250022 K
24	Łęki – Ciupina Górka – Szczepanów	250023 K
25	Bielcza – Wojnicka c.d.	250024 K
26	Łęki – Zastawie II – Szczepanów (część)	250025 K
27	Łęki – Zastawie	250026 K
28	Biedacz – Grądy	250027 K
29	Bielcza – Biadoliny	250028 K
30	Bielcza – Wojnicka	250029 K
31	Waryś – Pasieka	250030 K
32	Waryś – Podborki	250031 K
33	Przyborów – Kamieniec	250032 K
34	Przyborów – Przed bazą	250033 K
35	Przyborów – Za bazą	250034 K
36	Przyborów – Koniec	250035 K
37	Przyborów, Łęki – Łęki – Zastawie III	250036 K
38	Borzęcın – Czarnawa przez wieś	250037 K
39	Borzęcın – Igloopol	250038 K
40	Borzęcın – Czarnawa – Waryś	250039 K
41	Borzęcın, Waryś – Granice – Pasieka	250040 K
42	Przyborów – Podedworze	bez numeru

ZESTAWIENIE ZBIORCZE DANYCH TECHNICZNYCH DRÓG DLA GMINY BORZĘCIN¹

¹Źródło: Wg danych UG Borzęcin

DIAGNOZA SŁUŻĄCA WYZNACZENIU OBSZARU ZDEGRADOWANEGO ORAZ OBSZARU REWITALIZACJI GMINY BORZĘCIN



Województwo: **MAŁOPOLSKIE**

Powiat: **BRZESKI, NR 02**

Gmina: **BORZĘCIN, NR 012**

Zarządca sieci drogowej: **GMINA BORZĘCIN**

SUMA DŁUGOŚCI I POWIERZCHNI WEDŁUG RODZAJU NAWIERZCHNI

Tabela 13 Suma długości i powierzchni według rodzaju nawierzchni

DŁUGOŚĆ I POWIERZCHNIA WEDŁUG RODZAJU NAWIERZCHNI		
RODZAJ NAWIERZCHNI	DŁUGOŚĆ	POWIERZCHNIA
Twarda ulepszona bitumiczna	64 637 km	251 906 m ²
Twarda nieulepszona żwirowa	2,884 km	10 807,1 m ²
Gruntowa wzmocniona żwirem, żużlem itp.	1 323 km	3 307,5 m ²
Gruntowa naturalna (z gruntu rodzimego)	1,972 km	3 944 m ²
Twarda nieulepszona tłuczniowa	0,838 km	2 412,2 m ²
RAZEM	71 654 km	272 376,8 m²

Suma powierzchni poboczy utwardzonych, zatok autobusowych: **0 m²**

Suma powierzchni chodników i ścieżek rowerowych: **2 767,5 m²**

Liczba i długość obiektów mostowych w osi drogi: **71/565,9 szt./m.**

W ostatnich latach zmodernizowano kilkadziesiąt kilometrów dróg gminnych i dojazdowych do pól przy dużym udziale funduszy unijnych. Wspólnie z samorządami powiatu i województwa budowane

DIAGNOZA SŁUŻĄCA WYZNACZENIU OBSZARU ZDEGRADOWANEGO ORAZ OBSZARU REWITALIZACJI GMINY BORZĘCIN



są i przebudowywane chodniki, modernizowane drogi. Gmina partycypuje w kosztach finansowo i rzeczowo.

2.2.2 GOSPODARKA WODNA

Obecnie długość sieci wodociągowej na terenie Gminy Borzęcin wynosi 127,15 km. W przeciągu ostatnich lat odnotowano wzrost długości sieci wodociągowej i przyrost ludności korzystającej z sieci. W poniższej tabeli przedstawiono jak kształtował się rozwój sieci w ostatnich czterech latach.

Tabela 14 Sieć wodociągowa w Gminie Borzęcin w latach 2011 – 2014

	Jednostka miary	2011	2012	2013	2014
Długość czynnej sieci rozdzielczej	km	98,71	127,15	127,15	127,15
Połączenia prowadzące do budynków mieszkalnych i zbiorowego zamieszkania	szt	1 238	1 600	1 631	1 652
Woda dostarczona gospodarstwom domowym	dam ³	116,3	151,7	155,8	161,6
Ludność korzystająca z sieci wodociągowej	osoba	4 950	6 400	6 520	6 650
Zużycie wody w gospodarstwach domowych na 1 mieszkańca	m ³	23,5	23,7	23,9	24,3

Źródło: Wg danych UG Borzęcin

2.2.3. GOSPODARKA ŚCIEKOWA

Na terenie Gminy Borzęcin nie ma kanalizacji sanitarnej. Poniższa tabela przedstawia dane dotyczące sieci kanalizacyjnej w powiecie brzeskim i Gminie Borzęcin.

Tabela 15 Sieć kanalizacyjna w powiecie brzeskim i Gminie Borzęcin

DIAGNOZA SŁUŻĄCA WYZNACZENIU OBSZARU ZDEGRADOWANEGO ORAZ OBSZARU REWITALIZACJI GMINY BORZĘCIN



Liczba oczyszczalni ścieków w gminie w 2013 r. wyniosła:	–
Liczba ludności korzystającej z oczyszczalni ścieków wyniosła:	
w gminie	–
w powiecie	34851
Gromadzenie i wywóz nieczystości ciekłych w 2013 r.	
- instalacje i urządzenia:	
zbiorniki bezodpływowe	1510
oczyszczalnie przydomowe	26

Źródło: www.stat.gov.pl

2.2.4. GOSPODARKA ODPADAMI

Od 1 lipca 2013 r. gmina zobowiązana jest organizować system gospodarki odpadami komunalnymi zgodnie z zapisami ustawy z dnia 13 września 1996 r. o utrzymaniu czystości i porządku w gminach (tekst jednolity Dz. U. z 2012 r. poz. 391). Odpady komunalne są odbierane wyłącznie z gospodarstw domowych, na których zamieszkują mieszkańcy. Właściciele nieruchomości mają obowiązek złożenia deklaracji o wysokości opłaty za gospodarowanie odpadami komunalnymi.

Zakres usług w zamian za ponoszoną opłatę:

1. Odpady komunalne zmieszane zbierane w pojemnikach odbierane są z częstotliwością **2 razy na miesiąc**.
2. Odpady komunalne suche zebrane selektywnie w workach tj, papier, szkło, tworzywa sztuczne, metal, opakowania wielomateriałowe odbierane są z częstotliwością **1 raz na miesiąc**.
3. Odpady wielkogabarytowe, zużyty sprzęt elektryczny i elektroniczny, zużyta odzież, zużyte opony, odpady ulegające biodegradacji, odpady niebezpieczne odbierane są w ramach tak zwanej wystawki przydomowej z częstotliwością **1 raz na pół roku**.

Zużyte baterie można przekazywać do punktów zbiórki zorganizowanych w placówkach handlowych, szkołach, przedszkolach, budynku Urzędu Gminy na terenie gminy Borzęcin. Przeteterminowane leki przekazywane są do punktów zbiórki zorganizowanych w aptekach na terenie gminy Borzęcin.

Stawki:

Jeżeli odpady zbierane są w sposób selektywny/nieselektywny dla gospodarstw:

DIAGNOZA SŁUŻĄCA WYZNACZENIU OBSZARU ZDEGRADOWANEGO ORAZ OBSZARU REWITALIZACJI GMINY BORZĘCIN



	<i>selektywne</i>	<i>nieselektywne</i>
<i>1 osobowych</i>	<i>7,50 zł/miesiąc</i>	<i>22,00 zł/miesiąc</i>
<i>2 osobowych</i>	<i>15,00 zł/miesiąc</i>	<i>44,00 zł/miesiąc</i>
<i>3 osobowych</i>	<i>22,50 zł/miesiąc</i>	<i>66,00 zł/miesiąc</i>
<i>4 osobowych</i>	<i>30,00 zł/miesiąc</i>	<i>88,00 zł/miesiąc</i>
<i>5 osobowych</i>	<i>37,50 zł/miesiąc</i>	<i>110,00 zł/miesiąc</i>
<i>6 osobowych i więcej</i>	<i>45,00 zł/miesiąc</i>	<i>122,00 zł/miesiąc</i>

2.2.5. SIĘĆ ENERGETYCZNA

Przez obszar gminy przebiegają tranzytem linie elektroenergetyczne wysokiego napięcia relacji:

- 220 kV Kraków – Tarnów północną częścią przez wieś Borzęcin,
- 110 kV Brzesko – Biadoliny – Tarnów południowym obrzeżem.

Obszar gminy Borzęcin zasilany jest z dwóch głównych punktów zasilania – GPZ 110/SN Biadoliny i GPZ 110/SN Szczurowa.

Obszar gminy posiada sprzyjające warunki do wykorzystania energii wiatru (budowa elektrowni wiatrowych).

Gminę pokrywa sieć linii 15 kV łączących ją z układem energetycznym sąsiednich gmin. Głównymi liniami 15 kV są linie: Biadoliny – Szczurowa, Biadoliny – Borzęcin i Biadoliny – Dunajcowa.

Sieć linii elektroenergetycznych 15 kV wykonana jest jako napowietrzna, a ich łączna długość wynosi 53,9 km.

W obszarze pracuje 41 stacji transformatorowych 15/0,4 kV w których zainstalowano transformatory o łącznej mocy 4447 kW. Stacje transformatorowe usytuowane są w: Bielczy – 6, Borzęcinie – 22, Przyborowie – 8, Warysiu – 2, Łękach – 3. Moce transformatorów w stacjach napowietrznych mieszczą się w granicach 30 – 250 kVA, natomiast w jednej stacji Borzęcin XVII typ MSTu zainstalowany jest transformator 630 kVA. Obciążenie stacji jest nierównomierne i zawiera się w granicach 3-91%, co daje średnie obciążenie stacji transformatorowych na około 29,5%.

Bezpośrednio do odbiorców energia elektryczna dostarczana jest siecią linii niskich napięć o łącznej długości 154,5 km, wykonanych w zdecydowanej większości jako linie napowietrzne.

DIAGNOZA SŁUŻĄCA WYZNACZENIU OBSZARU ZDEGRADOWANEGO ORAZ OBSZARU REWITALIZACJI GMINY BORZĘCIN



2.2.6. ZAOPATRZENIE W GAZ

Gmina została w pełni zgazyfikowana w latach 1992 - 1993. W jej obszar gaz doprowadzany jest gazociągiem wysokoprężnym Dn 100 mm będącym odgałęzieniem, od magistralnego gazociągu wysokoprężnego Dn 300 mm relacji Swarzów – Łukanowice.

We wsi Borzęcin zlokalizowana jest stacja redukcyjno - pomiarowa I stopnia o maksymalnej przepustowości 3000 Nm³ /h (średnie zużycie gazu w miesiącach zimowych kształtuje się na poziomie 500 Nm³ /h), zasilająca odbiorców gazu w miejscowościach Borzęcin, Warys i Bielcza. Odbiorcy gazu Łęk i Przyborowa zasilani są ze stacji redukcyjno - pomiarowej I stopnia zlokalizowanej w Jadownikach Gmina Brzesko. Maksymalna przepustowość tej stacji wynosi 1500 Nm³ /h (średnie zużycie gazu w miesiącach zimowych kształtuje się na poziomie 549 Nm³ /h).

Ze stacji redukcyjno - pomiarowych siecią średnioprężną o średnicach Dn 125 – Dn 25 mm rozprowadzany jest gaz do odbiorców. Redukcja ciśnienia ze średniego na niskie, odbywa się poprzez indywidualne reduktory ciśnienia u poszczególnych odbiorców. Sieć gazowa poza wsią Warys, wykonana jest z rur polietylenowych. Długość sieci rozdzielczej średniego ciśnienia to 109,8 km.

2.2.7. ZAOPATRZENIE W CIEPŁO

Przez obszar Gminy przebiegają tranzytem linie elektroenergetyczne wysokiego napięcia relacji:

- 220 kV Kraków – Tarnów północną częścią przez wieś Borzęcin
- 110 kV Brzesko – Biadoliny –Tarnów południowym obrzeżem.

Obszar Gminy Borzęcin zasilany jest z dwóch głównych punktów zasilania – GPZ 110/SN Biadoliny i GPZ 110/SN Szczurowa.

Gminę pokrywa sieć linii 15 kV łączących ją z układem energetycznym sąsiednich gmin. Głównymi liniami 15 kV są linie: Biadoliny – Szczurowa, Biadoliny – Borzęcin i Biadoliny – Dunajcowa. Sieć linii elektroenergetycznych 15 kV wykonana jest jako napowietrzna, a ich łączna długość wynosi 53,9 km.

W obszarze pracuje 41 stacji transformatorowych 15/0,4 kV, w których zainstalowano transformatory o łącznej mocy 4447 kW. Stacje transformatorowe usytuowane są w: Bielczy - 6, Borzęcinie - 22, Przyborowie - 8, Warysiu - 2, Łękach - 3. Moce transformatorów w stacjach napowietrznych mieszczą się w granicach 30 - 250 kVA, natomiast w jednej stacji Borzęcin XVII typ MSTu zainstalowany jest transformator 630 kVA.

Bezpośrednio do odbiorców energia elektryczna dostarczana jest siecią linii niskich napięć o łącznej długości 154,5 km, wykonanych w zdecydowanej większości jako linie napowietrzne.

2.2.8. TELEKOMUNIKACJA

DIAGNOZA SŁUŻĄCA WYZNACZENIU OBSZARU ZDEGRADOWANEGO ORAZ OBSZARU REWITALIZACJI GMINY BORZĘCIN



Obsługę gminy w zakresie usług telekomunikacyjnych zabezpieczają Orange oraz Multimedia. Urząd Statystyczny określił liczbę abonentów telefonicznych wg stanu 1997 r. na 1.549, co daje wskaźnik 183,2 abonentów na 1000 mieszkańców. Telefonizacja całej gminy w latach 1995-97, rozwiązała problem dostępu do telefonów.

2.3. IDENTYFIKACJA PROBLEMÓW W OBSZARZE GOSPODARCZYM

W Gminie Borzęcin występują następujące problemy w sferze gospodarczej:

- ✓ Znaczne oddalenie od dużych aglomeracji.
- ✓ Położenie poza głównymi drogowymi ciągami komunikacyjnymi.
- ✓ Brak tradycji przemysłowych.
- ✓ Brak jasnych kierunków rozwoju obszarów przemysłowych w obowiązujących dokumentach planistycznych.
- ✓ Brak znaczących zasobów kapitałowych.
- ✓ Brak wystarczającego kapitału na inwestycje.
- ✓ Słaba integracja lokalnych przedsiębiorców.
- ✓ Stosunkowo wysokie zatrudnienie w rolnictwie wśród ludności wiejskiej.
- ✓ Brak pełnego uzbrojenia na terenach inwestycyjnych.
- ✓ Brak nowych zakładów pracy.
- ✓ Brak zachęt dla rodzimych firm.
- ✓ Znaczna emigracja zarobkowa.
- ✓ Niski poziom innowacyjności sektora MŚP.
- ✓ Słaby standard sieci dróg lokalnych.
- ✓ Nieistniejąca sfera infrastruktury turystycznej.

DIAGNOZA SŁUŻĄCA WYZNACZENIU OBSZARU ZDEGRADOWANEGO ORAZ OBSZARU REWITALIZACJI GMINY BORZĘCIN



3. STREFA SPOŁECZNA

3.1. STRUKTURA DEMOGRAFICZNA

3.1.1. LUDNOŚĆ

Na dzień 31 grudnia 2015 r. obszar Gminy Borzęcin zamieszkuje łącznie 8455 osób. Średni wskaźnik gęstości zaludnienia Gminy Borzęcin wynosi 82 osoby/km².

Tabela 16 Powierzchnia/ ludność gminy Borzęcin

POWIERZCHNIA / LUDNOŚĆ gminy BORZĘCIN według jednostek terytorialnych					
Lp.	Wyszczególnienie	Powierzchnia ewidencyjna w ha	Ludność ogółem	Mężczyźni	Kobiety
1	Bielcza	1698	1663	836	827
2	Borzęcin Górny	4363	2872	1375	1497
3	Borzęcin Dolny	1125	724	300	424
4	Jagniówka	510	229	107	122
5	Łęki	742	626	303	323
6	Przyborów	1473	1865	920	945
7	Warys	359	476	236	240
Ogółem		10270	8455	4077	4378

Źródło: Urząd Gminy Borzęcin

Wybrane dane statystyczne dla Gminy Borzęcin na tle powiatu brzeskiego przedstawiają dwie poniższe tabele (źródło: www.stat.gov.pl):

DIAGNOZA SŁUŻĄCA WYZNACZENIU OBSZARU ZDEGRADOWANEGO ORAZ OBSZARU REWITALIZACJI GMINY BORZĘCIN



2013	Liczba	miejsowości	4
		sołectw	7
	Powierzchnia w km ²		103

WYBRANE DANE ^a STATYSTYCZNE	2010	2012	2013	Powiat 2013
Ludność	8422	8446	8426	92781
Ludność na 1 km ²	82	82	82	157
Kobiety na 100 mężczyzn	102	101	101	102
Ludność w wieku nieprodukcyjnym na 100 osób w wieku produkcyjnym	61,0	58,2	57,1	58,5
Dochody ogółem budżetu gminy na 1 mieszkańca w zł	3267	4102	3847	2926
Wydatki ogółem budżetu gminy na 1 mieszkańca w zł	3319	4754	3364	2863
Turystyczne obiekty noclegowe ^b	–	–	–	10
Porady udzielone w ramach podstawowej opieki zdrowotnej na 1 mieszkańca	2	2	2	3
Lesistość w %	24,2	24,3	24,2	18,8
Mieszkania oddane do użytkowania na 10 tys. ludności	7	15	17	26
Pracujący ^c na 1000 ludności	64	67	65	136
Udział bezrobotnych zarejestrowanych w liczbie ludności w wieku produkcyjnym	7,0	8,4	9,8	8,3
Ludność – w % ogółu ludności – korzystająca z instalacji:				
wodociągowej	35,5	46,9	47,6	62,7
kanalizacyjnej	–	–	–	31,9
gazowej	58,9	60,3	60,2	74,5
Podmioty w rejestrze REGON na 10 tys. ludności w wieku produkcyjnym	694	764	774	1064

WYBRANE DANE DEMOGRAFICZNE W 2013 R.				
	Powiat	Gmina	Powiat=100	
Ludność	92781	8426	9,1	
w tym kobiety	46817	4236	9,0	
Urodzenia żywe	957	74	7,7	
Zgony	803	84	10,5	
Przyrost naturalny	154	-10	x	
Saldo migracji ogółem	21	11	x	
Ludność w wieku:				
przedprodukcyjnym	19276	1669	8,7	
produkcyjnym	58539	5362	9,2	
poprodukcyjnym	14966	1395	9,3	

DIAGNOZA SŁUŻĄCA WYZNACZENIU OBSZARU ZDEGRADOWANEGO ORAZ OBSZARU REWITALIZACJI GMINY BORZĘCIN



Strukturę ludności według płci i wieku w Gminie Borzęcin przedstawia poniższa tabela:

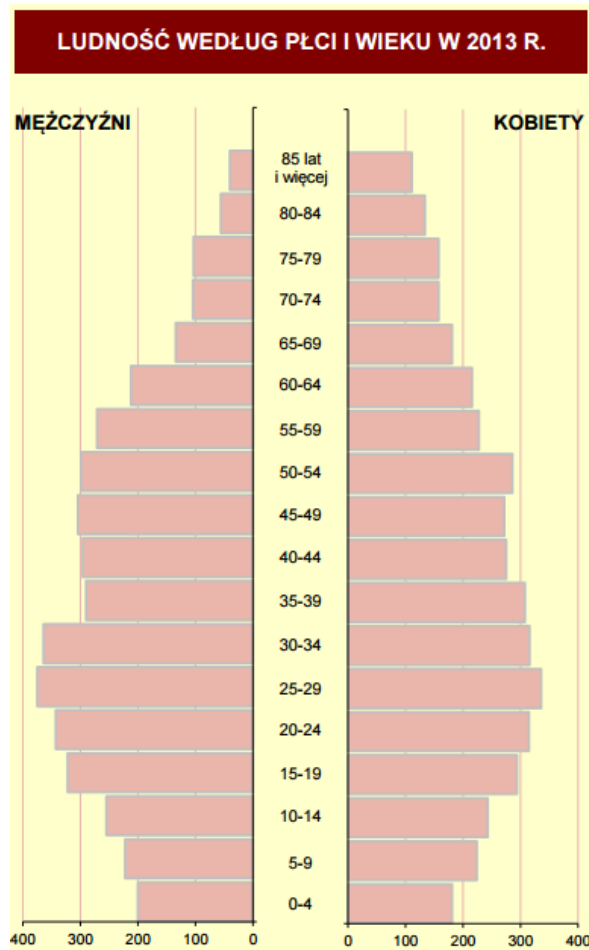

Ludność gminy według edukacyjnych grup wieku w 2013 r.:

0 - 2 lata	–	232
3 - 6 lat	–	342
7 - 12 lat	–	530
13 - 15 lat	–	329

Źródło: www.stat.gov.pl

3.1.2. GOSPODARKA MIESZKANIOWA

DIAGNOZA SŁUŻĄCA WYZNACZENIU OBSZARU ZDEGRADOWANEGO ORAZ OBSZARU REWITALIZACJI GMINY BORZĘCIN



ZASOBY MIESZKANIOWE		
	2012	2013
Mieszkania ^a	2400	2414
Przeciętna powierzchnia użytkowa ^a 1 mieszkania w m ²	89,6	89,8
Liczba wypłaconych dodatków mieszkaniowych	–	–
Zaległości w opłatach za mieszkanie w zasobach gminnych w tys. zł	.	–
Liczba lokali socjalnych	2	2

Źródło: <http://krakow.stat.gov.pl/>

Poniższa tabela przedstawi budynki nowe oddane do użytkowania w latach 2010-2015. Na podstawie tabeli można stwierdzić wzrost ilości budynków niemieszkalnych w roku 2015 w stosunku do poprzednich lat. W roku 2014 i 2015 ilość budynków mieszkalnych nie zmienia się, ale jest istotnie mniejsza niż w roku 2013.

Budynki nowe oddane do użytkowania w latach 2010-2015						
BUDYNKI	2010	2011	2012	2013	2014	2015
Mieszkalne	11	8	15	18	14	14
Niemieszkalne	3	1	2	1	2	4
Ogółem	14	9	17	19	16	18

Źródło: Urząd Gminy Borzęcin

Poniższa tabela przedstawia budynki mieszkalne i mieszkania zamieszkałe wg rodzaju podmiotów w 2015 roku:

Budynki mieszkalne i mieszkania zamieszkałe wg rodzaju podmiotów w 2015 roku			
Rodzaj właściciela	Budynki	Mieszkania	Powierzchnia użytkowa
Osoba fizyczna	1923	2035	213,639
Gmina	9	16	0,680
Pozostałe podmioty (łącznie z nieustaloną własnością)	0	0	0,216
Wspólnota	0	0	0
Ogółem	1932	2051	214,535

DIAGNOZA SŁUŻĄCA WYZNACZENIU OBSZARU ZDEGRADOWANEGO ORAZ OBSZARU REWITALIZACJI GMINY BORZĘCIN



Źródło: Urząd Gminy Borzęcin

W latach 2012-2015 nastąpił wzrost nowych budynków oddanych do użytkowania. Poniżej przedstawiono ich wyposażenie w instalacje techniczne. Istotne jest, że żaden z budynków nie jest wyposażony w kanalizację.

Budynki nowe oddane do użytkowania w latach 2010-2015					
Okres budowy	Liczba budynków	Budynki wyposażone w instalację			
		Wodociąg	Kanalizacja	Gaz z sieci	Centralne ogrzewanie
2010- 2011	23	23	0	23	23
2012 – 2015 (łącznie z będącymi w budowie)	55	55	0	55	55

Źródło: Urząd Gminy Borzęcin

Stan techniczny zasobów mieszkaniowych wg stanu na dzień 31.12.2015 r.:

Stan techniczny budynków	Liczba budynków	Udział w %
Dobry, niewymagający napraw w obecnym stanie	1	6,25
Dostateczny, wymagający remontów	14	87,5
Niezadowolający, wymagający remontów	1	6,25
Zły, kwalifikujący się do doraźnego zabezpieczenia lub przyszłej rozbiórki	0	0
Ogółem	16	

Źródło: Urząd Gminy Borzęcin

Zasoby mieszkaniowe Gminy Borzęcin przedstawiają się następująco:

Stan zasobów mieszkaniowych gminy Borzęcin oraz lokal i niestanowiących zasobu mieszkaniowego, lecz będących w dyspozycji gminy wg stanu na dzień 31.12.2015 r.		
Wyszczególnienie	Liczba lokali mieszkalnych w szt	Powierzchnia lokali mieszkalnych w m ²
Zasoby lokalowe w budynkach	16	680

DIAGNOZA SŁUŻĄCA WYZNACZENIU OBSZARU ZDEGRADOWANEGO ORAZ OBSZARU REWITALIZACJI GMINY BORZĘCIN



stanowiących własność gminy		
Ogółem	16	680
Źródło: Urząd Gminy Borzęcin		

Struktura zasobów gminy Borzęcin według wieku i standardu jakościowego budynków (własność gminy 100%) wg stanu na dzień 31.12.2015 r.		
Okres budowy	Liczba budynków	Powierzchnia budynków (m2)
przedwojenne murowane o drewnianych stropach	0	0
przed 1950 r.	2	80
1950-1960	1	25
po 1960 r.	13	575
Ogółem	16	680
Źródło: Urząd Gminy Borzęcin		

Zestawienie liczby wynajętych mieszkań komunalnych i socjalnych w latach 2010-2015						
Lokal	2010	2011	2012	2013	2014	2015
Zamienny (wynajęcie innego lokalu ze względu na zły stan techniczny lokalu dotychczasowego lub planowane inwestycje)	0	0	0	0	0	0
Komunalny	13	13	13	13	14	14
Do remontu na koszt własny	0	0	0	0	0	0
Socjalny z tytułu niedostatku	0	0	0	0	0	0
Socjalny z tytułu eksmisji	0	0	0	0	0	0
Zamiana	0	0	0	0	0	0
Źródło: Urząd Gminy Borzęcin						

Liczba i lokalizacja lokali socjalnych wg stanu na dzień 31.12.2015 r.		
Adres	Liczba lokali socjalnych	Uwagi
Waryś 328	2	
Źródło: Urząd Gminy Borzęcin		

DIAGNOZA SŁUŻĄCA WYZNACZENIU OBSZARU ZDEGRADOWANEGO ORAZ OBSZARU REWITALIZACJI GMINY BORZĘCIN



3.2. BEZROBOCIE

Poziom i struktura bezrobocia w 2014r:

Powiatowy Urząd Pracy w Brzesku ul. J. Piłsudskiego 19 32-800 Brzesko	XII 2013	I 2014	II 2014	III 2014	IV 2014	V 2014	VI 2014	VII 2014	VIII 2014	IX 2014	X 2014	XI 2014	XII 2014
Gmina Borzęcin													
Liczba bezrobotnych	526	561	567	566	528	494	491	465	459	452	446	436	453
Kobiety	289	295	293	298	286	264	264	249	242	241	236	232	233
Osoby z prawem do zasiłku	62	71	66	69	61	61	52	51	52	47	48	45	46
Bezrobotni nowo zarejestrowani	42	76	37	47	40	35	41	40	45	67	46	42	63
Osoby wyłączone z ewidencji	36	41	31	48	78	69	44	66	51	74	52	52	46
Osoby będące w szczególnej sytuacji na rynku pracy													
Do 25 roku życia	162	172	169	168	156	140	133	116	121	127	123	120	121
Długotrwale bezrobotne	276	289	292	297	275	260	260	258	259	258	251	240	248
Kobiety, które nie podjęły zatrudnienia po urodzeniu dziecka	76	78	77	76	74	67	66	63	62	59	59	62	64
Powyżej 50 roku życia	95	102	102	104	94	89	87	87	89	87	85	86	89
Bez kwalifikacji zawodowych	75	74	79	82	72	65	64	61	66	72	67	63	66
Bez doświadczenia zawodowego	176	186	182	187	184	166	161	150	146	151	142	145	150
Bez wykształcenia średniego	291	314	322	316	284	272	270	258	257	263	258	246	258
Samotnie wychowujące dziecko do 18 roku życia	29	28	29	27	26	24	24	24	25	26	26	25	26
Które po odbyciu kary pozbawienia wolności nie podjęły zatrudnienia	16	13	15	15	13	14	14	14	14	15	14	10	11
Niepełnosprawni	22	23	23	21	22	24	22	21	20	22	22	19	20
Bezrobotni wg czasu pozostawania bez pracy (w miesiącach)													
Do 1	41	71	41	47	39	34	37	36	34	63	37	36	32
1 - 3	91	69	96	87	62	62	61	55	57	48	86	85	78
3 - 6	83	108	114	94	97	81	74	56	55	55	45	46	69
6 - 12	105	92	82	101	106	103	108	107	107	86	79	77	81
12 - 24	105	117	130	126	118	111	108	110	102	94	94	83	79
Pow. 24	101	104	104	111	106	103	103	101	104	106	105	109	114
Bezrobotni wg wieku													
18 - 24	162	172	169	168	156	140	133	116	121	127	123	120	121
25 - 34	134	140	143	145	147	135	138	134	127	117	119	120	123
35 - 44	99	107	110	108	97	96	99	92	89	90	88	84	89
45 - 54	89	97	99	98	84	77	77	81	79	73	70	65	72
55 - 59	31	33	34	35	34	36	34	32	32	33	35	36	36
60 lat i więcej	11	12	12	12	10	10	10	10	11	12	11	11	12
Bezrobotni wg wykształcenia													
Wyższe	54	56	56	58	57	57	60	63	57	54	54	56	56
Policealne i średnie zawodowe	132	137	137	138	136	121	118	105	104	99	99	100	104
Średnie ogólnokształcące	49	54	52	54	51	44	43	39	41	36	35	34	35
Zasadnicze zawodowe	187	207	209	202	179	176	178	172	170	171	170	162	167
Gimnazjalne i poniżej	104	107	113	114	105	96	92	86	87	92	88	84	91
Bezrobotni wg stażu pracy													
Do 1 roku	73	79	86	88	88	82	79	75	70	65	62	63	65
1 - 5	140	144	148	148	130	125	126	121	121	118	125	113	117
5 - 10	67	72	71	68	63	62	65	57	58	59	58	54	56
10 - 20	59	66	67	64	61	53	55	56	53	48	47	50	56
20 - 30	39	44	43	42	32	30	27	29	31	30	29	30	32
30 lat i więcej	11	13	13	17	18	19	19	18	17	15	14	13	10
Bez stażu	137	143	139	139	136	123	120	109	109	117	111	113	117

Źródło: <http://www.pup.brzesko.pl/>

DIAGNOZA SŁUŻĄCA WYZNACZENIU OBSZARU ZDEGRADOWANEGO ORAZ OBSZARU REWITALIZACJI GMINY BORZĘCIN



3.3. BEZPIECZEŃSTWO PUBLICZNE

Analiza bezpieczeństwa publicznego w Gminie Borzęcin została opracowana na podstawie danych udostępnionych przez Komendę Powiatową Policji w Brzesku – Posterunek Policji w Szczurowej.

Kategorie przestępstw	Kategoria przestępstwa	2012	2013	wybranych
	Zabójstwo	0	0	
	Zgwałcenie	0	0	
	Kradzież z włamaniem	8	17	
	Rozbój, kradzież rozbójnicza, wymuszenie rozbójnicze	0	0	
	Kradzież	7	12	
	Bójka, pobicie	1	1	
	Uszczerbek na zdrowiu	3	1	
	Przestępstwa gospodarcze	1	0	
	Przestępstwa drogowe	32	28	
	Wypadki drogowe	6	5	
	Kolizje drogowe	13	20	
	Uszkodzenie mienia	5	2	
	Wykroczenia porządkowe	19	5	

popołnionych na terenie gminy Borzęcin w latach 2010-2015:

DIAGNOZA SŁUŻĄCA WYZNACZENIU OBSZARU ZDEGRADOWANEGO ORAZ OBSZARU REWITALIZACJI GMINY BORZĘCIN



PRZESTĘPSTWA	2014	2015
Kradzież cudzej rzeczy	16	11
Kradzież z włamaniem	8	2
Kradzież rzeczy, w tym kradzież samochodu	0	0
Rozbój, wymuszenie rozbójnicze	0	5
Przeciwko mieniu	5	11
Przestępstwa narkotykowe	0	1
Kierowanie pojazdem w stanie nietrzeźwym	10	14
inne	36	35
Ogółem	75	79
<i>Źródło: Komenda Policji</i>		

Przestępstwa przeciwko życiu i zdrowiu oraz przeciwko mieniu w 2015 roku według jednostek:

Przestępstwa przeciwko życiu i zdrowiu oraz przeciwko mieniu w 2015 roku według jednostek					
Lp.	Jednostka terytorialna	Kradzież cudzej rzeczy	Kradzież z włamaniem	Rozbój, wymuszenie rozbójnicze	Inne
1	Bielcza	1	1	0	14
2	Borzęcín	7	1	2	27
3	Łęki	1	0	2	7
4	Przyborów	2	0	1	12
5	Waryś	0	0	0	1
Ogółem		11	2	5	61
<i>Źródło: Komenda Policji</i>					

3.4. OŚWIATA I WYCHOWANIE

DIAGNOZA SŁUŻĄCA WYZNACZENIU OBSZARU ZDEGRADOWANEGO ORAZ OBSZARU REWITALIZACJI GMINY BORZĘCIN



W gminie Borzęcin działalność edukacyjną prowadzą 3 gimnazja oraz 5 szkół podstawowych.

Szkolnictwo w roku szkolnym 2015/2016				
Typ placówki	Ogółem		Publiczne prowadzone przez gminę Borzęcin	
	Liczba szkół	Liczba uczniów	Liczba szkół	Liczba uczniów
Szkoły podstawowe (razem ze specjalnymi)	5	442	4	416
Gimnazja (razem ze specjalnymi)	3	231	3	231
Licea ogólnokształcące i uzupełniające licea ogólnokształcące	0	0	0	0
Licea profilowane	0	0	0	0
Technika, technika uzupełniająca	0	0	0	0
Zasadnicze szkoły zawodowe (razem ze specjalnymi)	0	0	0	0

Źródło: Gminny Ośrodek Pomocy Społecznej w Borzęcinie

Stan obiektów szkolnych na terenie gminy oceniany jest jako dobry. Szkoła Podstawowa w Borzęcinie oraz Gimnazjum posiadają osobne hale sportowe. Również przy Zespole Szkół w Bielczy i Przyborowie znajdują się pełnowymiarowe hale sportowe.

Przyszkolne boiska znajdują się w Borzęcinie Dolnym, Przyborowie, Bielczy, Łękach. W Przyborowie mieści się dom nauczyciela. Przy szkołach podstawowych w Borzęcinie Górnym i Przyborowie funkcjonują świetlice szkolne z dożywianiem. Ze środków pomocy społecznej sfinansowano dożywianie dla 162 dzieci z 57 rodzin. Dożywianiem objęto dzieci uczące się w szkołach jak i przedszkolach.

W obszarze gminy brak jest placówek szkolnictwa ponadgimnazjalnego. Młodzież korzysta z tego typu szkół m. Brzeska, Tarnowa, Radłowa.

3.5. KULTURA I SPORT

Baza materialna placówek kulturalno-oświatowych to:

- Dom Ludowy w Borzęcinie (GOK) z salą widowiskową na 250 miejsc i pomieszczeniami świetlicowymi,
- Wiejskie świetlice w Borzęcinie Dolnym, Przyborowie, Bielczy, Jagniówce, Warysiu i Łazach,
- Gminna Biblioteka Publiczna z 2-ma filiami w Przyborowie i Bielczy,

DIAGNOZA SŁUŻĄCA WYZNACZENIU OBSZARU ZDEGRADOWANEGO ORAZ OBSZARU REWITALIZACJI GMINY BORZĘCIN



- Remizy OSP w Borzęcinie Górnym, Dolnym, Jagniówce, Bielczy, Przyborowie, Łękach,
- Hala widowiskowo-sportowa w Borzęcinie Górnym,
- Boiska sportowe: Borzęcinie Dolnym, Borzęcinie Górnym, Jagniówce, Przyborowie i Bielczy
- Strzelnica w Bielczy.

W gminie aktywnie działa Gminny Klub Sportowy propagując kulturę fizyczną szczególnie wśród młodzieży. W Przyborowie, Borzęcinie Górnym i Dolnym, Bielczy, Łękach działa 13 drużyn piłkarskich, 2 sekcje tenisa stołowego, 1 sekcja strzelecka. GKS liczy łącznie około 350 członków.

3.6. SŁUŻBA ZDROWIA I POMOC SPOŁECZNA

3.6.1 SŁUŻBA ZDROWIA

Historia budynku Ośrodka Zdrowia w Borzęcinie

Początkowo w budynku działał Gminny Ośrodek Zdrowia w Borzęcinie, który następnie wszedł w skład Samodzielnego Publicznego Zespołu Opieki Zdrowotnej w Brzesku. Były to ciężkie czasy dla opieki zdrowotnej w Polsce. Czasy gospodarki niedoboru. Brakowało leków, środków czystości, materiałów opatrunkowych i sprzętu jednorazowego. Trudno dostępne były materiały budowlane i wykończeniowe, opał, a także wyposażenie wnętrz i aparatura medyczna. W wyposażeniu ośrodka pomogła m.in. borzęcka polonia. Polonusi sfinansowali zakup mebli do gabinetu Pana Doktora Jana Kowalskiego ówczesnego kierownika, a w latach 90-tych zakup aparatu USG. Polonia przekazywała też kilkakrotnie leki, które bezpłatnie wydawaliśmy pacjentom. Pan Doktor Jan Kowalski przebywając w Stanach Zjednoczonych zbierał także w czasie akcji charytatywnych fundusze, które pożytkował na remonty bieżące budynku. Będąc emerytem i jednocześnie pracując jako lekarz w Ośrodku – sporą część swej emerytury przeznaczał na remonty i funkcjonowanie Ośrodka Zdrowia w Borzęcinie.

DIAGNOZA SŁUŻĄCA WYZNACZENIU OBSZARU ZDEGRADOWANEGO ORAZ OBSZARU REWITALIZACJI GMINY BORZĘCIN



Źródło: <http://nzozremed.pl/>

W tym czasie w ramach remontów po powodzi 1997 roku wykonano remont kotłowni i nową instalację wodną, ciepłej wody użytkowej i centralnego ogrzewania oraz zakupiono autoklaw.

Od 1 lipca 2004 roku po wydzieleniu ze struktur SP ZOZ w Brzesku powstał Samodzielny Publiczny Zakład Opieki Zdrowotnej w Borzęcinie. Od początku działania SP ZOZ w Borzęcinie uzyskiwał dużą pomoc finansową od Wójta Gminy Janusza Kwaśniaka i Rad Gminy kolejnych kadencji.

W latach 2004–2009 przy znaczącym udziale środków własnych SP ZOZ w Borzęcinie wymieniono stolarkę okienną i drzwiową w całym budynku, wykonano częściowo podjazd dla osób niepełnosprawnych ruchowo. Wykonano modernizację pomieszczeń przeznaczonych pod działalność medyczną, w tym łazienek przystosowanych dla potrzeb niepełnosprawnych oraz w wymieniono instalacje wodno-kanalizacyjne i elektryczne oraz instalację ciepłej wody użytkowej w prawie całym budynku. Wykonano także instalację odgromową, alarmową i monitoring budynku.

Obecnie budynek, mimo, że niestety niezbyt funkcjonalnie zaprojektowany (jest dzieckiem poprzedniej epoki) spełnia prawie w całości wymogi sanitarno-epidemiologiczne i prawa budowlanego konieczne do prowadzenia w nim działalności w ramach opieki zdrowotnej. Niestety budynek wymaga bardzo wielu kosztochłonnej inwestycji. Wymiana dachu, izolacja pionowa i pozioma fundamentów, termomodernizacja całego budynku.

DIAGNOZA SŁUŻĄCA WYZNACZENIU OBSZARU ZDEGRADOWANEGO ORAZ OBSZARU REWITALIZACJI GMINY BORZĘCIN



Nowa siedziba NZOZ REMED:



Źródło: <http://nzozremed.pl/>

NZOZ „Remed” rozpoczął działalność w dniu 1 stycznia 2009 roku w wyniku przekształcenia SP ZOZ w Borzęcinie. Dobra tradycja zobowiązuje, dlatego ośrodek nadal świadczyć będzie dla mieszkańców Gminy usługi zdrowotne na wysokim poziomie dostosowując się do zmieniających się oczekiwań i potrzeb. Personel kontynuuje proces doskonalenia zawodowego, a baza diagnostyczna będzie stopniowo rozbudowywana¹.

3.6.2. POMOC SPOŁECZNA

Gminny Ośrodek Pomocy Społecznej jest gminną jednostką organizacyjną Gminy Borzęcin, utworzoną w celu realizacji zadań z zakresu pomocy społecznej.

Zgodnie z ustawą z dnia 12 marca 2004 r. o pomocy społecznej (tekst jednolity: Dz.U. z 2015 r., poz. 163, 693):

Art. 17. 1. Do zadań własnych gminy o charakterze obowiązkowym należy:

- 1) opracowanie i realizacja gminnej strategii rozwiązywania problemów społecznych ze szczególnym uwzględnieniem programów pomocy społecznej, profilaktyki i rozwiązywania problemów alkoholowych i innych, których celem jest integracja osób i rodzin z grup szczególnego ryzyka;
- 2) sporządzanie, zgodnie z art. 16a, oceny w zakresie pomocy społecznej;
- 3) udzielanie schronienia, zapewnienie posiłku oraz niezbędnego ubrania osobom tego pozbawionym;

¹ http://nzozremed.pl/index.php?option=com_content&view=article&id=52&Itemid=69

DIAGNOZA SŁUŻĄCA WYZNACZENIU OBSZARU ZDEGRADOWANEGO ORAZ OBSZARU REWITALIZACJI GMINY BORZĘCIN



- 4) przyznawanie i wypłacanie zasiłków okresowych;
 - 5) przyznawanie i wypłacanie zasiłków celowych;
 - 6) przyznawanie i wypłacanie zasiłków celowych na pokrycie wydatków powstałych w wyniku zdarzenia losowego;
 - 7) przyznawanie i wypłacanie zasiłków celowych na pokrycie wydatków na świadczenia zdrowotne osobom bezdomnym oraz innym osobom niemającym dochodu i możliwości uzyskania świadczeń na podstawie przepisów o świadczeniach opieki zdrowotnej finansowanych ze środków publicznych;
 - 8) przyznawanie zasiłków celowych w formie biletu kredytowanego;
 - 9) opłacanie składek na ubezpieczenia emerytalne i rentowe za osobę, która zrezygnuje z zatrudnienia w związku z koniecznością sprawowania bezpośredniej, osobistej opieki nad długotrwale lub ciężko chorym członkiem rodziny oraz wspólnie niezamieszkującymi matką, ojcem lub rodzeństwem;
 - 10) praca socjalna;
 - 11) organizowanie i świadczenie usług opiekuńczych, w tym specjalistycznych, w miejscu zamieszkania, z wyłączeniem specjalistycznych usług opiekuńczych dla osób z zaburzeniami psychicznymi;
 - 12) prowadzenie i zapewnienie miejsc w mieszkaniach chronionych;
 - 14) dożywianie dzieci;
 - 15) sprawienie pogrzebu, w tym osobom bezdomnym;
 - 16) kierowanie do domu pomocy społecznej i ponoszenie odpłatności za pobyt mieszkańca gminy w tym domu;
 - 16a) pomoc osobom mającym trudności w przystosowaniu się do życia po zwolnieniu z zakładu karnego;
 - 17) sporządzanie sprawozdawczości oraz przekazywanie jej właściwemu wojewodzie, również w formie dokumentu elektronicznego, z zastosowaniem systemu teleinformatycznego;
 - 18) utworzenie i utrzymywanie ośrodka pomocy społecznej, w tym zapewnienie środków na wynagrodzenia pracowników;
 - 19) przyznawanie i wypłacanie zasiłków stałych; 20) opłacanie składek na ubezpieczenie zdrowotne określonych w przepisach o świadczeniach opieki zdrowotnej finansowanych ze środków publicznych.
2. Do zadań własnych gminy należy:
- 1) przyznawanie i wypłacanie zasiłków specjalnych celowych;
 - 2) przyznawanie i wypłacanie pomocy na ekonomiczne usamodzielnienie w formie zasiłków, pożyczek oraz pomocy w naturze;

DIAGNOZA SŁUŻĄCA WYZNACZENIU OBSZARU ZDEGRADOWANEGO ORAZ OBSZARU REWITALIZACJI GMINY BORZĘCIN



- 3) prowadzenie i zapewnienie miejsc w domach pomocy społecznej i ośrodkach wsparcia o zasięgu gminnym oraz kierowanie do nich osób wymagających opieki;
- 4) podejmowanie innych zadań z zakresu pomocy społecznej wynikających z rozeznaczonych potrzeb gminy, w tym tworzenie i realizacja programów osłonowych;
- 5) współpraca z powiatowym urzędem pracy w zakresie upowszechniania ofert pracy oraz informacji o wolnych miejscach pracy, upowszechniania informacji o usługach poradnictwa zawodowego i o szkoleniach oraz realizacji Programu Aktywizacja i Integracja, o którym mowa w przepisach o promocji zatrudnienia i instytucjach rynku pracy.

Art. 18. 1. Do zadań zleconych z zakresu administracji rządowej realizowanych przez gminę należy:

- 3) organizowanie i świadczenie specjalistycznych usług opiekuńczych w miejscu zamieszkania dla osób z zaburzeniami psychicznymi;
 - 4) przyznawanie i wypłacanie zasiłków celowych na pokrycie wydatków związanych z klęską żywiołową lub ekologiczną;
 - 5) prowadzenie i rozwój infrastruktury środowiskowych domów samopomocy dla osób z zaburzeniami psychicznymi;
 - 6) realizacja zadań wynikających z rządowych programów pomocy społecznej, mających na celu ochronę poziomu życia osób, rodzin i grup społecznych oraz rozwój specjalistycznego wsparcia;
 - 7) przyznawanie i wypłacanie zasiłków celowych, a także udzielanie schronienia, posiłku oraz niezbędnego ubrania cudzoziemcom, o których mowa w art. 5a;
 - 8) przyznawanie i wypłacanie zasiłków celowych, a także udzielanie schronienia oraz zapewnianie posiłku i niezbędnego ubrania cudzoziemcom, którym udzielono zgody na pobyt ze względów humanitarnych lub zgody na pobyt tolerowany na terytorium Rzeczypospolitej Polskiej;
 - 9) wypłacanie wynagrodzenia za sprawowanie opieki.
2. Środki na realizację i obsługę zadań, o których mowa w ust. 1, zapewnia budżet państwa.
3. Koszty obsługi zadania, o którym mowa w ust. 1 pkt 9, wynoszą 1,5% otrzymanej dotacji celowej na wypłacanie wynagrodzeń za sprawowanie opieki.

Korzystający z pomocy społecznej w latach 2010 – 2015:

Lata	Liczba mieszkańców	Liczba rodzin objętych pomocą	Liczba osób korzystających z pomocy, łącznie z członkami rodzin	Udział % liczby osób korzystających z pomocy (łącznie z członkami rodzin)

DIAGNOZA SŁUŻĄCA WYZNACZENIU OBSZARU ZDEGRADOWANEGO ORAZ OBSZARU REWITALIZACJI GMINY BORZĘCIN



				w ludności ogółem
2010	8495	174	550	6,5
2011	8455	192	593	7,01
2012	8462	201	625	7,39
2013	8457	209	708	8,37
2014	8426	223	861	10,22
2015	8424	223	767	9,1

Źródło: Gminny Ośrodek Pomocy Społecznej w Borzęcinie

Powody przyznania pomocy w latach 2010-2015:

Powody trudnej sytuacji życiowej	Liczba rodzin w roku					
	2010	2011	2012	2013	2014	2015
Ubóstwo	144	161	174	173	174	170
Bezdomność	-	2	2	3	1	1
Potrzeba ochrony macierzyństwa	-	-	1	-	-	1
Bezrobocie	76	98	99	101	111	104
Niepelnosprawność	58	70	70	62	64	70
Długotrwała lub ciężka choroba	15	19	43	70	61	64
Bezradność w sprawach opiekuńczo wychowawczych i prowadzenia gospodarstwa domowego, w tym	38	52	43	36	67	68
a. rodziny niepełne	17	27	26	19	28	19
b. rodziny wielodzietne	21	25	17	17	39	55
Przemoc w rodzinie	5	6	14	23	14	20
Alkoholizm	16	14	12	17	18	14
Narkomania	-	-	-	-	-	-
Trudności w przystosowaniu do życia po zwolnieniu z Zakładu Karnego	2	6	4	4	1	-
Sytuacja kryzysowa	-	-	12	-	14	20

Źródło: Gminny Ośrodek Pomocy Społecznej w Borzęcinie

3.7. IDENTYFIKACJA PROBLEMÓW W OBSZARZE SPOŁECZNYM

W obszarze społecznym występują następujące problemy:

DIAGNOZA SŁUŻĄCA WYZNACZENIU OBSZARU ZDEGRADOWANEGO ORAZ OBSZARU REWITALIZACJI GMINY BORZĘCIN



- ✓ Starzejące się społeczeństwo.
- ✓ Stałe ubożenie społeczeństwa.
- ✓ Niezadowalająca pod względem ilościowym i jakościowym oferta miejsc pracy w stosunku do potrzeb.
- ✓ Odływ młodzieży (w szczególności wykształconej) do większych ośrodków miejskich i za granice kraju.
- ✓ Ograniczony dostęp do specjalistycznej opieki medycznej.
- ✓ Relatywnie niski poziom nakładów na oświatę, kulturę i rekreację.
- ✓ Deficyt mieszkań socjalnych dla ludzi starszych i ubogich.
- ✓ Bariery architektoniczne w miejscach użyteczności publicznej.
- ✓ Niedostateczna dbałość o czystość i estetykę otoczenia.
- ✓ Niedostateczna oferta edukacyjna w zakresie kształcenia językowego i specjalistycznego.

DIAGNOZA SŁUŻĄCA WYZNACZENIU OBSZARU ZDEGRADOWANEGO ORAZ OBSZARU REWITALIZACJI GMINY BORZĘCIN



4. ANALIZA SWOT DLA POSZCZEGÓLNYCH SFER ŻYCIA GMINY: PRZESTRZENNEJ, GOSPODARCZEJ I SPOŁECZNEJ

SWOT to jedna z najpopularniejszych heurystycznych technik analitycznych, służąca do porządkowania informacji. Bywa stosowana we wszystkich obszarach planowania strategicznego, jako uniwersalne narzędzie pierwszego etapu analizy strategicznej np. w naukach ekonomicznych jest stosowana do analizy wewnętrznego i zewnętrznego środowiska danej organizacji (np. przedsiębiorstwa), analizy danego projektu, rozwiązania biznesowego itp.

Technika analityczna SWOT polega na posegregowaniu posiadanych informacji o danej sprawie na cztery grupy (cztery kategorie czynników strategicznych).

STRENGTHS - mocne strony gminy, które należy wykorzystać będą sprzyjać jej rozwojowi, a w chwili obecnej pozytywnie wyróżniające gminę w otoczeniu; są przewagą w stosunku do „konkurencji”.

WEAKNESSES - słabe strony gminy, których nie wyeliminowanie bądź nie zniwelowanie siły ich oddziaływania będzie hamować rozwój gminy; mogą nimi być: być brak wystarczających kwalifikacji, podziału zadań, złej organizacji pracy lub brak innych zasobów.

OPPORTUNITIES - szanse, uwarunkowania, które przy umiejętnym wykorzystaniu mogą wpływać pozytywnie na rozwój gminy.

THREATS - zagrożenia, czynniki obecnie nie paraliżujące funkcjonowania gminy, ale mogące być zagrożeniem w przyszłości dla sprawności gminy.

STRENGTHS	Silne strony	Atuty	Zasoby gminy
WEAKNESSES	Słabe strony	Wady/ Słabości	Zasoby gminy
OPORTUNITIES	Szanse	Okazje/ Możliwości	Otoczenie gminy
THREATS	Zagrożenia	Trudności	Otoczenie gminy

Pierwszym elementem **analizy SWOT** jest **ocena zasobów gminy**, która pozwala na identyfikację jego mocnych i słabych stron. Ważnym aspektem tego typu analizy jest określenie **zasobów charakterystycznych dla gminy**.

DIAGNOZA SŁUŻĄCA WYZNACZENIU OBSZARU ZDEGRADOWANEGO ORAZ OBSZARU REWITALIZACJI GMINY BORZĘCIN



Poznanie **szans i zagrożeń** płynących z otoczenia stanowi drugi etap analizy SWOT. Późniejsza ich konfrontacja z wynikami zasobów danego obszaru prowadzi do określenia kierunków rozwoju. **Analizę SWOT najlepiej przeprowadzić strukturalnie, analizując poszczególne czynniki mające kluczowe znaczenie dla rozwoju gminy.**

IDENTYFIKACJA PROBLEMÓW W SFERZE PRZESTRZENNO-TECHNICZNEJ

MOCNE STRONY	SŁABE STRONY
<ul style="list-style-type: none"> ✓ Złoża gazu ziemnego i kruszyw naturalnych. ✓ Dobry stan infrastruktury w zakresie łączności, zaopatrzenia w energię, zaopatrzenia domów w wodę bieżącą. ✓ Dogodne tereny pod inwestycje rekreacyjno-turystyczne w tym Pojezierze Tarnowskie ✓ Duży potencjał środowiska przyrodniczego i kulturowego dla rozwoju turystyki i agroturystyki. 	<ul style="list-style-type: none"> ✓ Rozdrobnienie gospodarstw. ✓ Nieopłacalność produkcji rolnej, duży obszar odlogów. ✓ Niedostateczny stopień skanalizowania gminy. ✓ Złe rozwiązania komunikacyjne – niedostosowane drogi osiedlowe ✓ Za mało chodników i oznakowanych przejść dla pieszych ✓ Niedostateczne rozwinięta infrastruktura wodociągowa i kanalizacyjna ✓ Problemy komunikacyjne
SZANSA	ZAGROŻENIA
<ul style="list-style-type: none"> ✓ Przebudowa struktury agrarnej. ✓ Wykorzystanie atutów Gminy Borzęcin dla zwiększenia ruchu turystycznego na terenie gminy. ✓ Możliwość aktywizacji obszarów do nowych funkcji w ramach procesu rewitalizacji (m.in. poprzez rozwój przestrzeni publicznych) ✓ Wykorzystanie wolnych terenów gminy na cele inwestycyjne. 	<ul style="list-style-type: none"> ✓ Postępująca degradacja obiektów ✓ Mała zdolność do współdziałania operatorów branż turystyczno-rekreacyjnych ✓ Niewystarczająca ilość środków finansowych na rozwój infrastruktury technicznej z uwagi na rosnące koszty inwestycji w zakresie infrastruktury technicznej

DIAGNOZA SŁUŻĄCA WYZNACZENIU OBSZARU ZDEGRADOWANEGO ORAZ OBSZARU REWITALIZACJI GMINY BORZĘCIN



IDENTYFIKACJA PROBLEMÓW W SFERZE GOSPODARCZEJ

MOCNE STRONY	SŁABE STRONY
<ul style="list-style-type: none"> ✓ Dobre warunki dla rozwoju drobnego przemysłu i przetwórstwa rolno – spożywczego oraz ekologicznego. ✓ Dobre warunki naturalne dla produkcji rolniczej. 	<ul style="list-style-type: none"> ✓ Brak specjalizacji zarówno w produkcji rolnej, jak i zwierzęcej. ✓ Niski poziom rozwoju przedsiębiorczości.
SZANSA	ZAGROŻENIA
<ul style="list-style-type: none"> ✓ Wydobywanie surowców lokalnych (gaz ziemny, kruszywa naturalne). ✓ Utworzenia Strefy Aktywności Lokalnej. ✓ Możliwość uzyskania środków finansowych z funduszy Unii Europejskiej w nowej perspektywie 2015 – 2020. 	<ul style="list-style-type: none"> ✓ Niska opłacalność produkcji rolnej, nierentowność gospodarstw. ✓ Zmniejszające się zainteresowanie pracą w gospodarstwach rolnych. ✓ Niskie dochody gminy.

IDENTYFIKACJA PROBLEMÓW W SFERZE SPOŁECZNEJ

MOCNE STRONY	SŁABE STRONY
<ul style="list-style-type: none"> ✓ Dodatni przyrost naturalny. ✓ Marka miejscowości Borzęcin – ośrodek obfitujący w bogactwo historyczno – kulturowe. ✓ Aktywna działalność kulturalno – oświatowa. ✓ Bogata oferta edukacyjna placówek oświatowych. 	<ul style="list-style-type: none"> ✓ Brak spójnego programu promocji obszaru. ✓ Brak instrumentów wspierających działalność gospodarczą. ✓ Brak w gminie instytucji integrujących środowisko społeczne i mogących stanowić organizacyjne wsparcie procesu rozwoju. ✓ Znaczna skala problemu, związanego z przebudową struktury zatrudnienia. ✓ Wysokie bezrobocie.

DIAGNOZA SŁUŻĄCA WYZNACZENIU OBSZARU ZDEGRADOWANEGO ORAZ OBSZARU REWITALIZACJI GMINY BORZĘCIN



SZANSA	ZAGROŻENIA
<ul style="list-style-type: none"> ✓ Rozwój kultury ludowej. ✓ Konsekwentna promocja gminy wykorzystująca potencjał kulturowy gminy. ✓ Szkolenia przygotowujące do podjęcia działalności na własny rachunek. ✓ Doradztwo i konsultacje w sprawach związanych z prowadzeniem przedsiębiorstwa, w tym przedsiębiorstwa społecznego. ✓ Współpraca z sąsiednimi gminami. ✓ Podnoszenie standardu i poziomu kształcenia. ✓ Współpraca i współdziałanie pomiędzy mieszkańcami. ✓ Poprawa jakości usług komunikacji zbiorowej. 	<ul style="list-style-type: none"> ✓ Poszerzanie się sfery ubóstwa. ✓ Brak miejsc pracy. ✓ Starzenie się społeczeństwa. ✓ Emigracja ludzi młodych do większych ośrodków miejskich i za granicę. ✓ Wykluczenia i patologie społeczne.

IDENTYFIKACJA PROBLEMÓW W SFERZE ŚRODOWISKOWEJ

MOCNE STRONY	SŁABE STRONY
<ul style="list-style-type: none"> ✓ Korzystne położenie geograficzne – z dala od dużych zakładów przemysłowych, wzdłuż rzeki Uszwicy. ✓ Niski stopień skażenia gleb. ✓ Niewielki stopień zanieczyszczenia powietrza. ✓ Złoże gazu ziemnego i kruszyw naturalnych. ✓ Duży potencjał środowiska 	<ul style="list-style-type: none"> ✓ Nieopłacalność produkcji rolnej, duży obszar odłogów. ✓ Braki infrastruktury związanej z ochroną środowiska. ✓ Brak przygotowania merytorycznego oraz infrastruktury potrzebnej do obsługi ruchu turystycznego. ✓ Degradacja terenów predysponowanych do rozwoju rekreacji

DIAGNOZA SŁUŻĄCA WYZNACZENIU OBSZARU ZDEGRADOWANEGO ORAZ OBSZARU REWITALIZACJI GMINY BORZĘCIN



<p>przyrodniczego i kulturowego dla rozwoju turystyki i agroturystyki.</p> <ul style="list-style-type: none"> ✓ Atrakcyjne obszary Pojezierza Tarnowskiego 	<ul style="list-style-type: none"> ✓ Niewystarczająca promocja turystyczna
SZANSA	ZAGROŻENIA
<ul style="list-style-type: none"> ✓ Powstanie infrastruktury turystyczno – rekreacyjnej oraz agroturystycznej. ✓ Wykorzystanie atutów Gminy Borzęcin dla zwiększenia ruchu turystycznego na terenie gminy. ✓ Zastąpienie niskosprawnych źródeł ciepła, nowymi, wysokosprawnymi ✓ Dbłość o środowisko naturalne ✓ Rozbudowa kanalizacji 	<ul style="list-style-type: none"> ✓ Zanieczyszczenie i degradacja środowiska. ✓ Niska świadomość ekologiczna, ✓ Postępująca degradacja środowiska,

Pogłębiona diagnoza czynników i zjawisk kryzysowych dokonana na potrzeby opracowania Diagnozy służącej wyznaczeniu obszaru zdegradowanego i obszaru rewitalizacji gminy Borzęcin oraz Analiza SWOT, pozwoliła na identyfikację negatywnych zjawisk występujące na terenie gminy.

Analizie podlegało występowanie negatywnych zjawisk w sferze: społecznej, gospodarczej, przestrzenno-funkcyjnej, środowiskowej.

Negatywne zjawiska SPOŁECZNE:

1. Niezadawalająca pod względem ilościowym i jakościowym oferta miejsc pracy w stosunku do potrzeb.
2. Odpływ młodzieży do większych ośrodków miejskich
3. Bezrobocie wśród młodych osób - skłaniające ich do wyjazdu z gminy.
4. Brak atrakcyjnych warunków do zatrudniania młodych ludzi
5. Brak wsparcia w postaci doradztwa w zakresie rynku pracy i przedsiębiorczości.
6. Ubożenie społeczeństwa.

DIAGNOZA SŁUŻĄCA WYZNACZENIU OBSZARU ZDEGRADOWANEGO ORAZ OBSZARU REWITALIZACJI GMINY BORZĘCIN



7. Wzrost liczby rodzin wymagających wsparcia materialnego, pomocowego, opiekuńczego oraz doradczego.
8. Brak centrów doradztwa informacji i planowania kariery zawodowej.
9. Preferowanie przez część społeczeństwa pasywnych form spędzania czasu wolnego.
10. Brak umiejętności i nawyków aktywnego spędzania czasu wolnego.
11. Mała liczba miejsc, które spełniałyby w miejscowości funkcje integracyjne dla mieszkańców.
12. Mała liczba działań skierowanych do osób młodych.
13. Rosnące zagrożenie występowania patologii społecznych.
14. Wzrost zagrożenia bezpieczeństwa publicznego.

Negatywne zjawiska GOSPODARCZE:

1. Likwidacja istniejących miejsc pracy.
2. Brak uzbrojonych terenów inwestycyjnych pod rozwój i prowadzenie działalności gospodarczej.
3. Brak zachęt inwestycyjnych dla inwestorów.
4. Mała liczba przedsiębiorstw na terenie gminy.
5. Brak dużych podmiotów gospodarczych z kapitałem zewnętrznym, zapewniających miejsca pracy i rozwój infrastruktury.
6. Brak stref gospodarczo-usługowych.
7. Mała liczba inwestorów.

Negatywne zjawiska ŚRODOWISKOWE:

1. Niewykorzystanie walorów przyrodniczo-krajobrazowych gminy do jej rozwoju.
2. Dominacja przestarzałego i nieefektywnego systemu grzewczego.
3. Niewystarczająca świadomość mieszkańców w zakresie racjonalnego wykorzystania energii i źródeł odnawialnych.
4. Zanieczyszczenie powietrza spowodowane wykorzystywaniem paliw konwencjonalnych do ogrzewania mieszkań.
5. Niski udział energii odnawialnej w bilansie energetycznym.

Negatywne zjawiska PRZESTRZENNO- FUNKCJONALNE:

1. Niezadawalający standard przestrzeni publicznej (centra wsi nie są zagospodarowane kompleksowo, tzn. brak odpowiednich połączeń komunikacyjnych z obiektami użyteczności publicznej i infrastruktury towarzyszącej, tj. brak parkingów, chodników, oświetlenia, małej architektury, zieleni urządzonej wokół budynków).
2. Nieprawidłowość i uciążliwość obecnego systemu komunikacyjnego w szczególności:
 - brak chodników przy drogach
 - ograniczony komfort poruszania po drogach,
3. Słaby system komunikacji przewozów osobowych.
4. Brak ścieżek rowerowych i pieszych.
5. Brak przestrzeni do organizacji projektów kulturalnych, rekreacyjnych i sportowych.
6. Niewystarczająca infrastruktura oświatowa, turystyczna, kulturalna i sportowa.

DIAGNOZA SŁUŻĄCA WYZNACZENIU OBSZARU ZDEGRADOWANEGO ORAZ OBSZARU REWITALIZACJI GMINY BORZĘCIN



7. Mała ilość infrastruktury rekreacyjnej, gastronomicznej, noclegowej lub jej zły stan.
8. Brak żłobka.
9. Niewystarczająca i nie w pełni gwarantująca zapotrzebowanie infrastruktura oświatowa na terenie gminy.
10. Mała ilość infrastruktury kulturalnej nierozwiązująca problemów spędzania czasu wolnego przez mieszkańców.
11. Mała ilość infrastruktury turystycznej, co hamuje rozwój tego sektora.
12. Mała ilość infrastruktury rekreacyjnej lub jej zły stan na obszarze rewitalizowanym – niemożność rozwoju sektorów tzw. około rekreacyjnych np. gastronomia, baza noclegowa,
13. Niedostateczna infrastruktura sportowa.

Negatywne zjawiska TECHNICZNE:

1. Niezadawalający stan techniczny budynków użyteczności publicznej.
2. Niezadawalający stan techniczny dróg, infrastruktury drogowej.
3. Niewystarczająca ochrona dziedzictwa kulturowego miasta i gminy ze względu na wysokie koszty prac konserwatorskich i restauratorskich przy zabytkach.
4. Niewystarczająca lub o złym stanie technicznym liczba miejsc na obszarze rewitalizowanym pełniącym funkcje integracyjne/przyjazne mieszkańcom gminy.
5. Gospodarka cieplna, funkcjonująca w oparciu o indywidualne źródła ciepła - brak odnawialnych źródeł energii, jako alternatywy dla tradycyjnych mediów grzewczych.
6. Brak kanalizacji.

DIAGNOZA SŁUŻĄCA WYZNACZENIU OBSZARU ZDEGRADOWANEGO ORAZ OBSZARU REWITALIZACJI GMINY BORZĘCIN



5. ANALIZA WSKAŹNIKOWA NEGATYWNYCH ZJAWISK NA TERENIE GMINY

Dla gminy Borzęcin dokonano szczegółowej analizy wskaźników dla ujawnienia stanu kryzysowego w oparciu o dostępne wskaźniki zjawisk społecznych oraz zjawisk gospodarczych i technicznych wykazanych dla poszczególnych jednostek terytorialnych gminy Borzęcin. Do celów analizy wyszczególniono 5 jednostek terytorialnych gminy. W celu zachowania zgodności z ustawą i wytycznymi delimitacji obszaru zdegradowanego można dokonać w oparciu o analizę mierników wyłącznie w odniesieniu do średnich wartości dla całej gminy. Takie podejście gwarantuje, że zidentyfikowane zostaną te obszary, które faktycznie znajdują się w najtrudniejszej sytuacji.

5.1. NEGATYWNE ZJAWISKA W SFERZE SPOŁECZNEJ

WSKAŹNIK OBCIĄŻENIA DEMOGRAFICZNEGO

Tabela 17. Obciążenie demograficzne Gminy Borzęcin. Stan na 31 grudnia 2015r.

Lp.	Jednostka terytorialna	Liczba ludności	Ludność w wieku produkcyjnym	Ludność w wieku przedprodukcyjnym	Ludność w wieku poprodukcyjnym	WSKAŹNIK OBCIĄŻENIA DEMOGRAFICZNEGO
1	Bielcza	1663	1063	323	272	56,44%
2	Borzęcin	3825	2408	737	683	58,85%
3	Łęki	626	380	119	126	64,74%
4	Przyborów	1865	1217	366	284	53,25%
5	Waryś	476	304	88	85	56,58%
Ogółem		8455	5372	1633	1450	57,39%
WSKAŹNIK OBCIĄŻENIA DEMOGRAFICZNEGO Liczba osób w wieku nieprodukcyjnym przypadająca na 100 osób w wieku produkcyjnym						

Źródło: Urząd Gminy Borzęcin

DIAGNOZA SŁUŻĄCA WYZNACZENIU OBSZARU ZDEGRADOWANEGO ORAZ OBSZARU REWITALIZACJI GMINY BORZĘCIN



Wykres 2 Wskaźnik obciążenia demograficznego Gminy Borzęcin

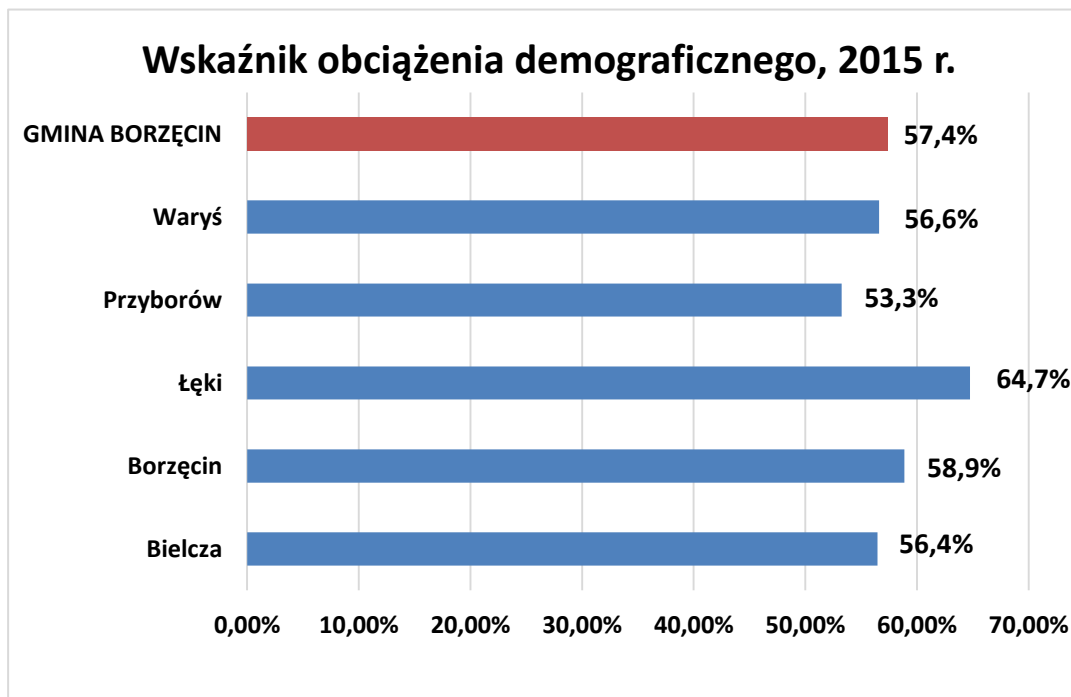

Źródło: Opracowanie własne na podstawie danych z tabeli 1

Wskaźnik obciążenia demograficznego pokazuje, że struktura demograficzna gminy jest niekorzystna tym samym odzwierciedlając negatywne trendy obserwowane na poziomie całego kraju. Wskaźnik obciążenia demograficznego wynosi 57,39 % w całej gminie Borzęcin. Problemy obciążenia demograficznego w szczególności dotyczą następujące obszary sołectwa Łęki i Borzęcin.

Skutki wysokiego obciążenia demograficznego mogą częściowo być kompensowane przez dobrą sytuację na rynku pracy, dlatego kolejnym poddanym analizie wskaźnikiem jest poziom stopy bezrobocia.

DIAGNOZA SŁUŻĄCA WYZNACZENIU OBSZARU ZDEGRADOWANEGO ORAZ OBSZARU REWITALIZACJI GMINY BORZĘCIN



Mapa 3 Wskaźnik obciążenia demograficznego Gminy Borzęcin



Źródło: Opracowanie własne na podstawie danych tabeli 1

**DIAGNOZA SŁUŻĄCA WYZNACZENIU OBSZARU ZDEGRADOWANEGO
ORAZ OBSZARU REWITALIZACJI GMINY BORZĘCIN****WSKAŹNIK BEZROBOCIA****Tabela 18 Stopa bezrobocia Gminy Borzęcin. Stan na 31 grudnia 2015r.**

Lp.	Jednostka terytorialna	Liczba ludności	Liczba osób bezrobotnych	Ludność w wieku produkcyjnym	STOPA BEZROBOCIA
1	Bielcza	1663	82	1063	7,71%
2	Borzęcin	3825	153	2408	6,35%
3	Łęki	626	37	380	9,74%
4	Przyborów	1865	81	1217	6,66%
5	Waryś	476	28	304	9,21%
Ogółem		8455	381	5372	7,09%
STOPA BEZROBOCIA Stosunek liczby osób bezrobotnych do liczby osób w wieku produkcyjnym (liczba osób w wieku 18-59 lub 64 lata)					

Źródło: Urząd Gminy Borzęcin

DIAGNOZA SŁUŻĄCA WYZNACZENIU OBSZARU ZDEGRADOWANEGO ORAZ OBSZARU REWITALIZACJI GMINY BORZĘCIN



Wykres 3 Wskaźnik stopy bezrobocia, jako odsetek osób bezrobotnych do liczby osób w wieku produkcyjnym

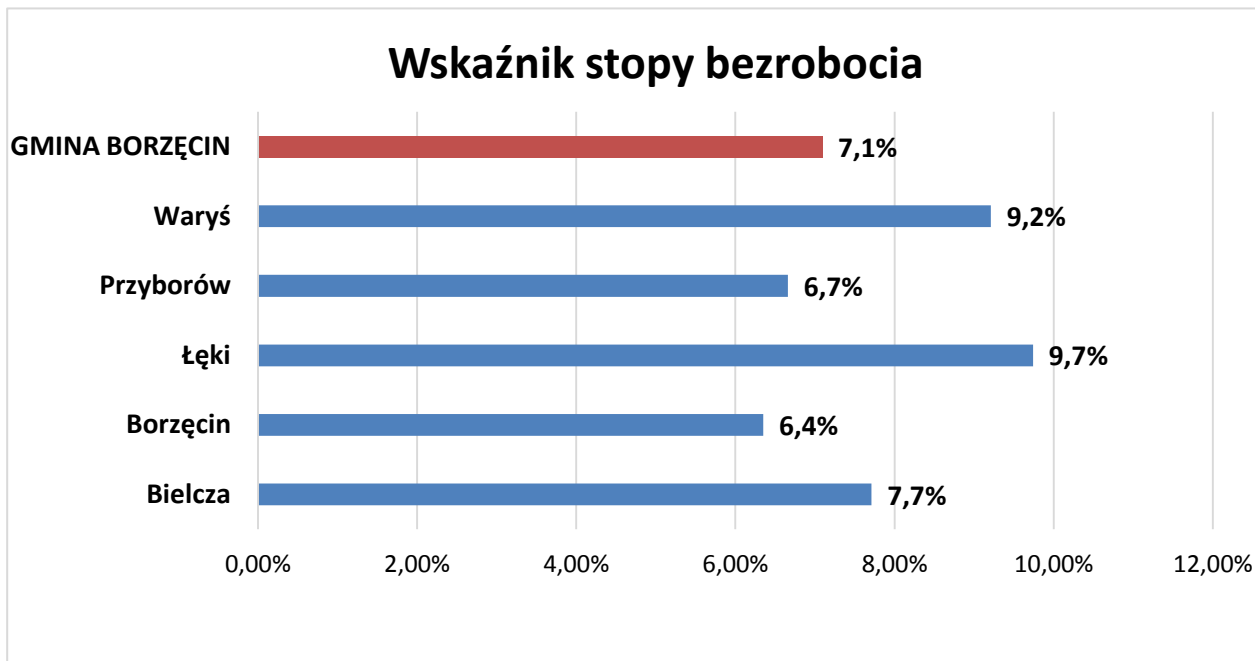

Źródło: Opracowanie własne na podstawie danych z tabeli 2.

Wysoka stopa bezrobocia jest jednym z podstawowych wskaźników obciążenia społecznego. Wysokie bezrobocie wskazuje, bowiem na niewykorzystany potencjał ludzki. Długotrwałe, chroniczne bezrobocie może prowadzić do wykluczenia społecznego. Co więcej długie pozostawanie bez pracy często przekłada się na powstawanie kolejnych problemów społecznych, w tym min.: znaczne koszty materialne związane z utrzymaniem bezrobotnych oraz służb zajmujących się ich problemami i obsługą, spadek dochodów rodzin, rozszerzenie się społecznych kręgów ubóstwa, degradację psychiczną i moralną osób pozostających bez pracy (poczucie beznadziejności, pesymizm, uczucie bezużyteczności, depresja itp.) a często także zjawiska patologii społecznej - alkoholizm, narkomania, przestępczość itd.. Nasza analiza wykazała, że najwyższy wskaźnik bezrobocia występuje w Łękach, kolejno w Warysiu i Bielczy. Na uwagę zasługuje fakt, że Sołectwo Łęki jest obszarem gminy charakteryzującym się najwyższym poziomem obciążenia demograficznego, co dodatkowo potęguję nasilenie niekorzystnych zjawisk społecznych.

DIAGNOZA SŁUŻĄCA WYZNACZENIU OBSZARU ZDEGRADOWANEGO ORAZ OBSZARU REWITALIZACJI GMINY BORZĘCIN



Mapa 4 Wskaźnik dla stopy bezrobocia Gminy Borzęcin

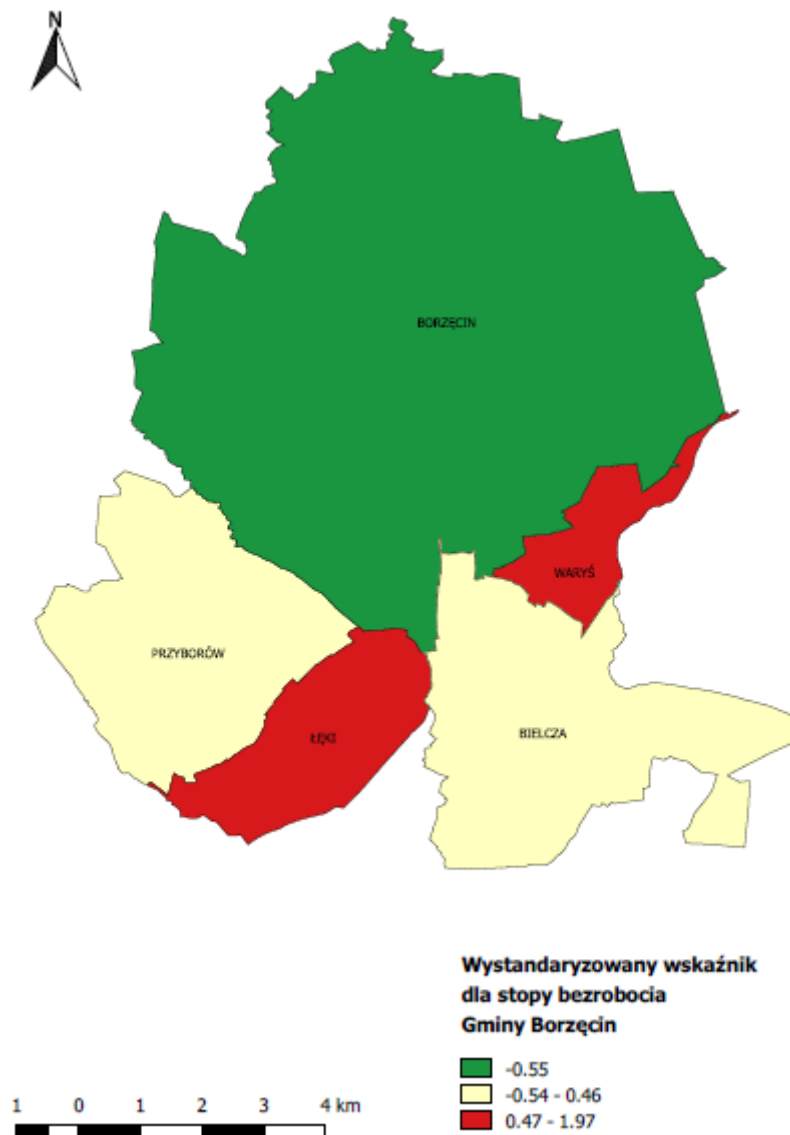

Źródło: Opracowanie własne na podstawie danych tabeli 2

DIAGNOZA SŁUŻĄCA WYZNACZENIU OBSZARU ZDEGRADOWANEGO ORAZ OBSZARU REWITALIZACJI GMINY BORZĘCIN



Lp.	Jednostka terytorialna	Liczba ludności	Liczba osób korzystający z pomocy społecznej według jednostek	Z powodu					WSKAŹNIK POZIOMU UBÓSTWA I WYKLUCZENIA
				Ubóstwa	Bezrobocia	Niepełnosprawności	Długotrwałej choroby	Liczba rodzin korzystających z dożywiania	
1	Bielcza	1663	49	39	16	20	12	12	29,46%
2	Borzęcin	2872	117	89	53	38	41	28	30,59%
5	Łęki	626	14	10	9	3	4	9	22,36%
6	Przyborów	1865	26	20	13	6	6	7	13,94%
7	Waryś	476	17	12	13	3	1	7	35,71%
Ogółem		8455	223	170	104	70	64	63	26%
Liczba osób korzystających z zasiłków pomocy społecznej na 1 tys. ludności									

WSKAŹNIK POZIOMU UBÓSTWA I WYKLUCZENIA SPOŁECZNEGO

Tabela 19 Korzystający z pomocy społecznej w Gminie Borzęcin. Stan na 31 grudnia 2015r.

Źródło: Gminny Ośrodek Pomocy Społecznej w Borzęcinie

DIAGNOZA SŁUŻĄCA WYZNACZENIU OBSZARU ZDEGRADOWANEGO ORAZ OBSZARU REWITALIZACJI GMINY BORZĘCIN



**Wykres 4 Wskaźnik osób korzystających z pomocy społecznej na 1000 mieszkańców w 2015r.
Gminy Borzęcin**



Źródło: Opracowanie własne na podstawie tabeli nr 3

Według danych Gminnego Ośrodka Pomocy Społecznej w Borzęcinie liczba osób korzystających ze świadczeń pomocy społecznej w Gminie Borzęcin wynosi 223 osób. Wskaźnik poziomu ubóstwa i wykluczenia społecznego w całej gminie wynosi 26%. Wszystkie jednostki przestrzenne, które charakteryzują się dużą liczbą osób korzystających ze świadczeń pomocy społecznej przypadającą na 1 000 mieszkańców danego obszaru zaznaczono na mapie kolorem czerwonym. Częściami gminy szczególnie narażonymi na problem korzystania ze środowiskowej pomocy społecznej są: Borzęcin, Waryś i Bielcza. Najlepsza sytuacja przedstawia się w Przyborowiu.

DIAGNOZA SŁUŻĄCA WYZNACZENIU OBSZARU ZDEGRADOWANEGO ORAZ OBSZARU REWITALIZACJI GMINY BORZĘCIN



Mapa 5 Wskaźnik ilości osób korzystających z pomocy społecznej na 1000 mieszkańców w 2015

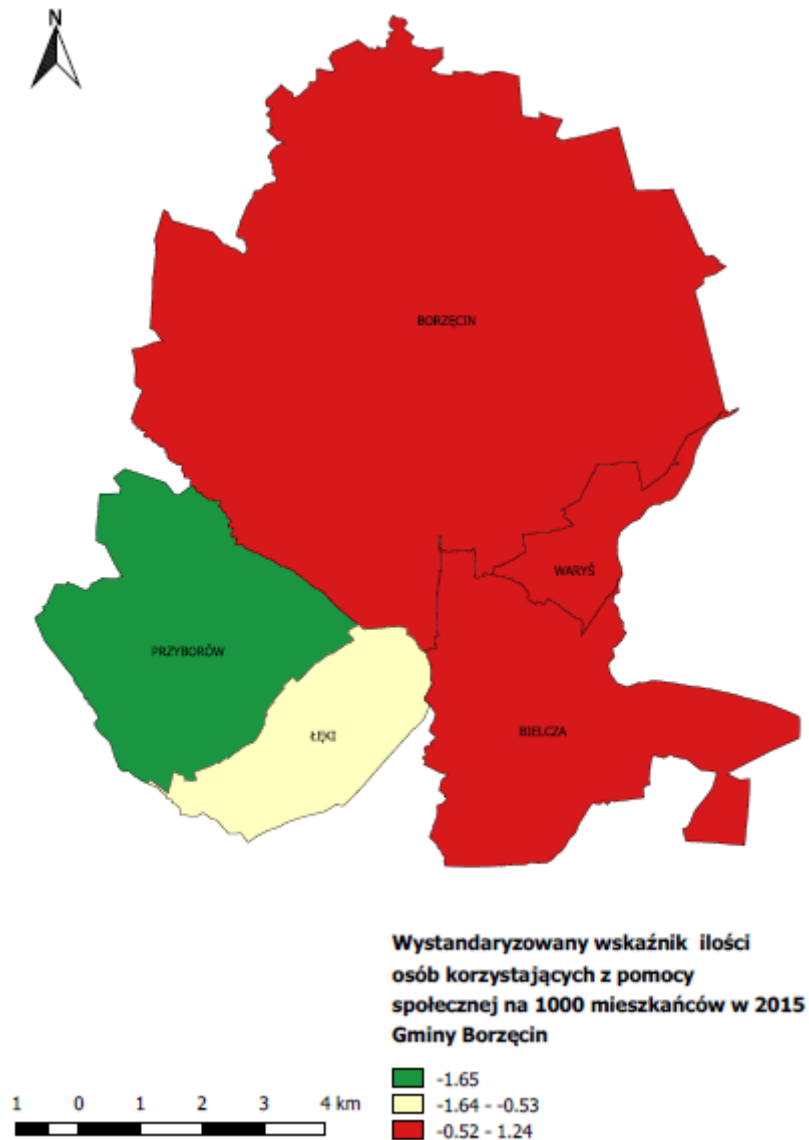

Źródło: Opracowanie własne na podstawie danych tabeli 3

DIAGNOZA SŁUŻĄCA WYZNACZENIU OBSZARU ZDEGRADOWANEGO ORAZ OBSZARU REWITALIZACJI GMINY BORZĘCIN



WSKAŹNIK PRZESTĘPCZOŚCI

Lp.	Jednostka terytorialna	Liczba przestępstw w roku 2014	Liczba przestępstw w roku 2015	WSKAŹNIK PRZESTĘPCZOŚCI I WYKROCZEŃ W %	POZIOMU
1	Bielcza	16	16	9,62%	
2	Borzęcín	29	37	9,67%	
3	Łęki	12	10	15,97%	
4	Przyborów	14	15	8,04%	
5	Waryś	4	1	2,10%	
Ogółem		75	79	9,34%	

Tabela 20 Wskaźnik poziomu przestępczości i wykroczeń. Stan na 31 grudnia 2015 rok.

Źródło: Komenda Policji

Wykres 5 Wskaźnik liczby przestępstw na 1000 mieszkańców w 2015 roku.



Źródło: Opracowanie własne na podstawie tabeli 4

DIAGNOZA SŁUŻĄCA WYZNACZENIU OBSZARU ZDEGRADOWANEGO ORAZ OBSZARU REWITALIZACJI GMINY BORZĘCIN



Głównym wskaźnikiem jakim posłużyliśmy się w naszej analizie stopnia nasilenia przestępczości jest ilość wykroczeń do jakich doszło na zdefiniowanych obszarach gminy Borzęcin na 1000 mieszkańców

Przede wszystkim na uwagę zasługuje bardzo wysokie zróżnicowanie nasilenia przestępczości w analizowanej gminie, głównie między Warysiem gdzie wskaźnik wynosi 2,10 a Łękami gdzie wskaźnik wynosi 15,97.

Jednocześnie należy zwrócić uwagę na bardzo duży stopień nasilenia pozostałych fundamentalnych wskaźników obciążenia społecznego (obciążenia demograficznego i bezrobocia) występujących w Łękach.

Wskaźniki poddane analizie do tego miejsca tj. wskaźnik obciążenia demograficznego, bezrobocie oraz nasilenie przestępczości składają się na sumaryczny wskaźnik obciążenia społecznego. Wskaźnik obciążenia społecznego będzie stanowił podstawowe kryterium dla wskazania obszarów wymagających objęcia programem rewitalizacji.

DIAGNOZA SŁUŻĄCA WYZNACZENIU OBSZARU ZDEGRADOWANEGO ORAZ OBSZARU REWITALIZACJI GMINY BORZĘCIN



Mapa 6 Wskaźnik liczby przestępstw na 1000 mieszkańców Gminy Borzęcin w 2015 roku

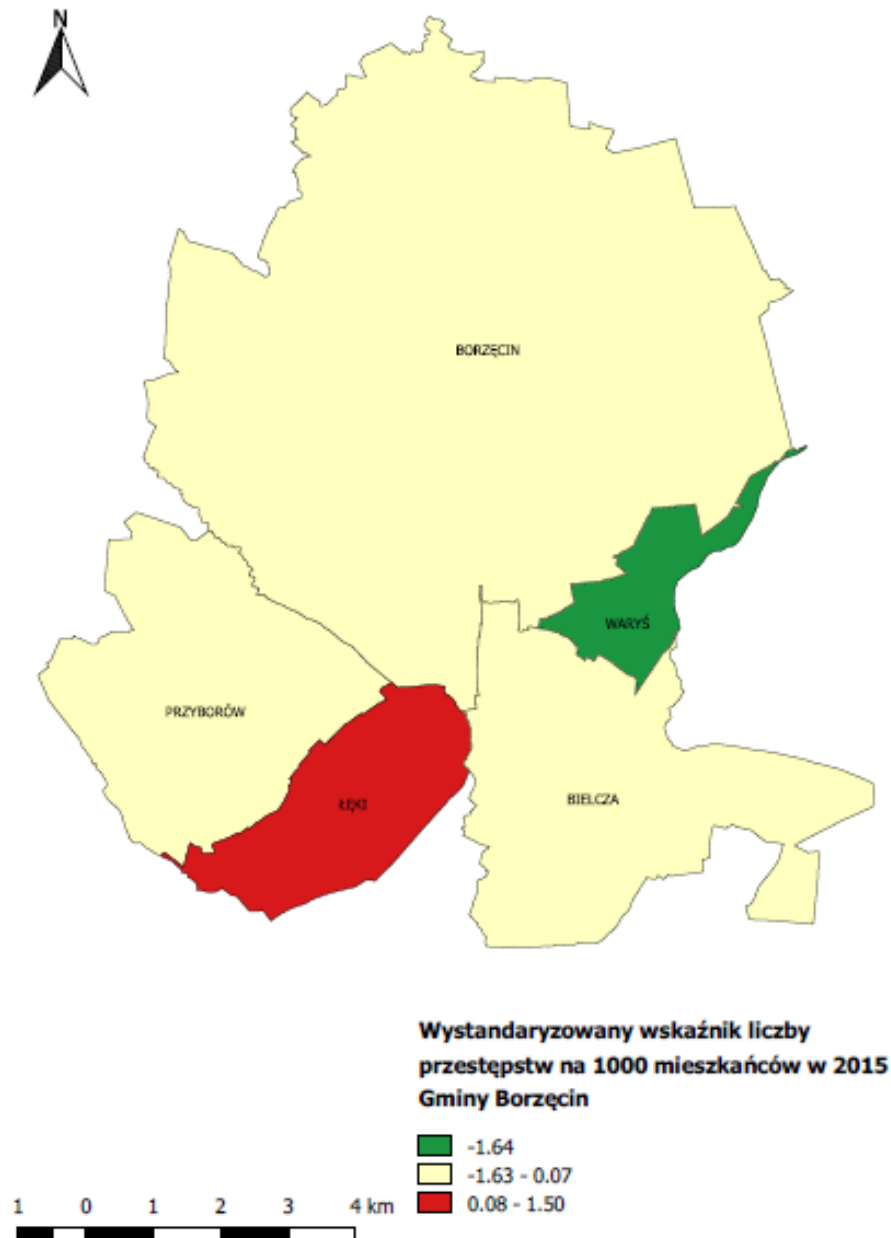

Źródło: Opracowanie własne na podstawie tabeli 4

**DIAGNOZA SŁUŻĄCA WYZNACZENIU OBSZARU ZDEGRADOWANEGO
ORAZ OBSZARU REWITALIZACJI GMINY BORZĘCIN****WSKAŹNIK POZIOMU KAPITAŁU SPOŁECZNEGO****Tabela 21 Fundacje, stowarzyszenia i organizacje społeczne zarejestrowane w rejestrze regon stan na 31 grudnia 2015 rok**

Lp.	Jednostka terytorialna	Fundacje, stowarzyszenia i organizacje społeczne	WSKAŹNIK POZIOMU KAPITAŁU SPOŁECZNEGO
1	Bielcza	1	0,60
2	Borzęcín	3	0,78
5	Łęki	2	3,19
6	Przyborów	1	0,54
7	Waryś	0	0,00
Ogółem		7	0,83
WSKAŹNIK POZIOMU KAPITAŁU SPOŁECZNEGO Liczba organizacji społecznych (fundacje, stowarzyszenia) na 1 tys. ludności			

Źródło: Urząd Gminy Borzęcin

Wykres 6 Wskaźnik liczby fundacji na 1000 mieszkańców

DIAGNOZA SŁUŻĄCA WYZNACZENIU OBSZARU ZDEGRADOWANEGO ORAZ OBSZARU REWITALIZACJI GMINY BORZĘCIN

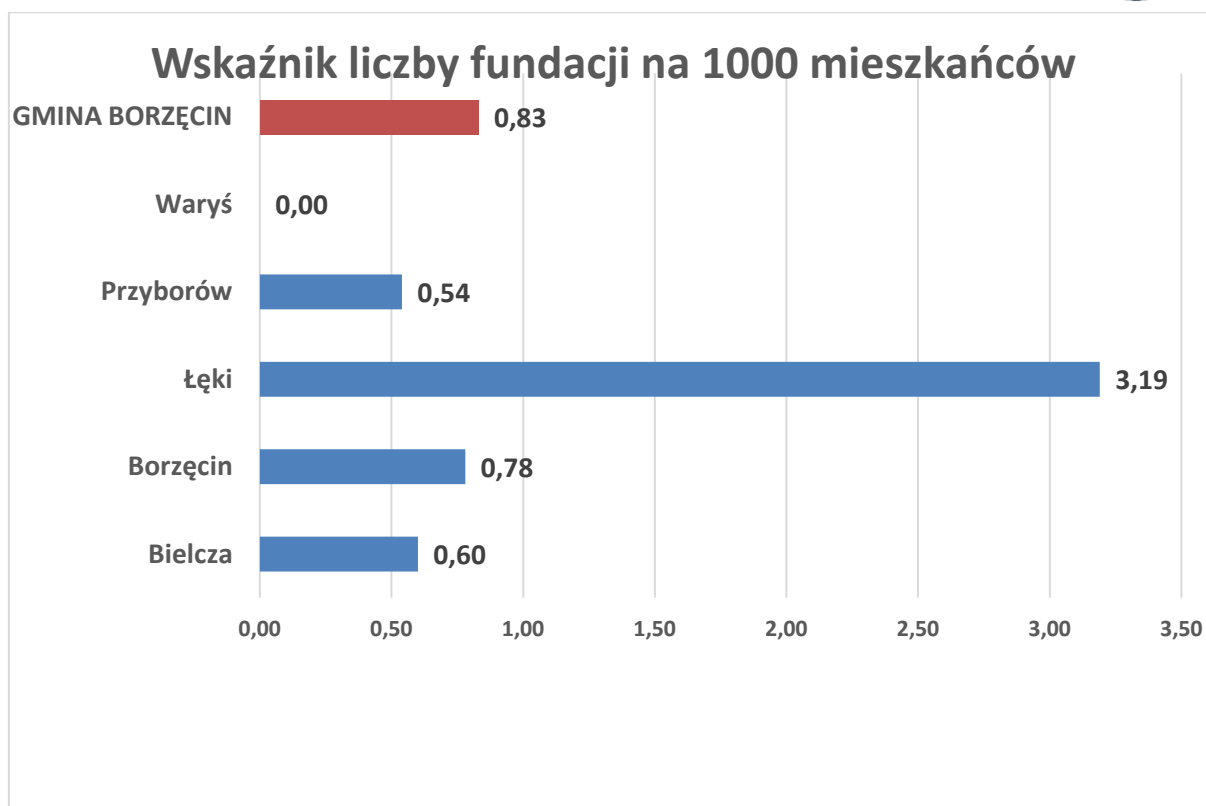

Źródło: Opracowanie własne na podstawie danych tabeli 5

Ważnym kryterium w ocenie relatywnej kondycji danego obszaru jest jego potencjał do zapewnienia odpowiedniego rozwoju kapitału ludzkiego.

Wskaźniki wybrane do analizy tego zagadnienia z jednej strony determinowane były dostępnością wiarygodnych i aktualnych danych a z drugiej strony charakterem sprawia, że lokalna administracja ma ograniczone (w porównaniu do większych aglomeracji) możliwości w zakresie zapewnienia szerokiego dostępu do kultury, edukacji pozaformalnej, sportu itp.. Z tego względu uważamy, że potencjał lokalnej społeczności samoorganizowania się w różnorodnych stowarzyszeniach, fundacjach i organizacjach społecznych stanowi w tym przypadku bardzo dobre odzwierciedlenie kondycji kapitału ludzkiego w analizowanej społeczności.

W omawianym kontekście zdecydowanie najkorzystniejszą sytuacją przedstawia się w Łękach, ponieważ wskaźnik wynosi 3,19. W sołectwie tym działają 2 fundacje, przy liczbie ludności 626, co wskazuje na wysoki potencjał tamtejszej ludności. Gmina powinna przedsięwziąć działania, które zwiększą dostępność ww. organizacji pozarządowych dla społeczności zamieszkującej inne części gminy, w której występują zdecydowanie mniejsze możliwości związane z aktywną partycypacją w organizacjach, stowarzyszeniach i fundacjach.

DIAGNOZA SŁUŻĄCA WYZNACZENIU OBSZARU ZDEGRADOWANEGO ORAZ OBSZARU REWITALIZACJI GMINY BORZĘCIN



Mapa 7 Wskaźnik liczby fundacji na 1000 mieszkańców Gminy Borzęcin w 2015 roku.

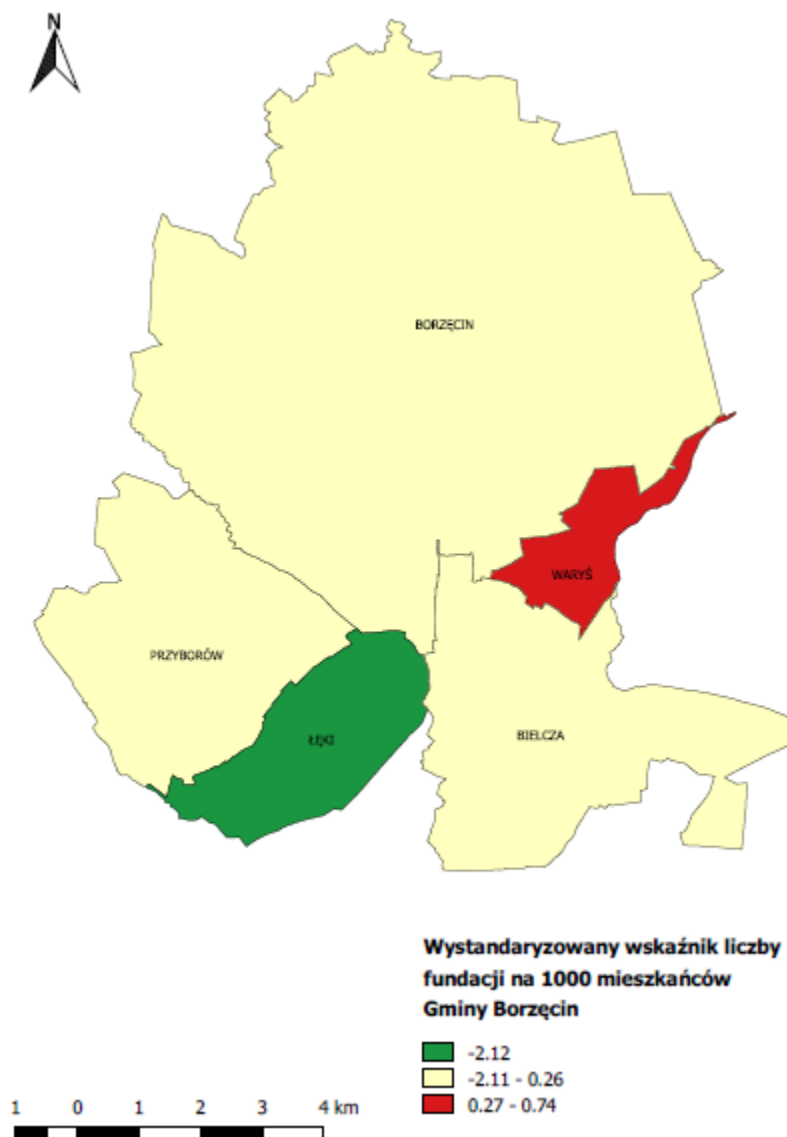

Źródło: Opracowanie własne na podstawie danych tabeli 5.

DIAGNOZA SŁUŻĄCA WYZNACZENIU OBSZARU ZDEGRADOWANEGO ORAZ OBSZARU REWITALIZACJI GMINY BORZĘCIN



WSKAŹNIK POZIOMU UCZESTNICTWA W ŻYCIU PUBLICZNYM

**Tabela 22 Wskaźnik poziomu uczestnictwa w życiu publicznym w %. Stan na 31 grudnia 2014 rok.
Frekwencja w wyborach samorządowych**

Lp.	Jednostka terytorialna	Liczba wyborców uprawnionych do głosowania w wyborach samorządowych	Frekwencja w wyborach samorządowych 16.11.2014	WSKAŹNIK UCZESTNICTWA PUBLICZNYM W %	POZIOMU W ŻYCIU
1	Bielcza	1329	670	50,40%	
2	Borzęcín	2293	1363	44,54%	
5	Łęki	500	239	47,70%	
6	Przyborów	1491	652	43,70%	
7	Warys	393	196	49,90%	
Ogółem		6,773	3119	46,05%	
WSKAŹNIK POZIOMU UCZESTNICTWA W ŻYCIU PUBLICZNYM W % Frekwencja w wyborach samorządowych - liczba wyborców, którym wydano karty do głosowania (liczba podpisów w spisie oraz adnotacje „odmowa podpisu”) w stosunku do liczby wyborców uprawnionych do głosowania (umieszczonych w spisie, z uwzględnieniem dodatkowych formularzy) w chwili zakończenia głosowania					

Źródło: Urząd Gminy Borzęcin

Wykres 7 Wskaźnik uczestnictwa w życiu publicznym, 2014 rok.

DIAGNOZA SŁUŻĄCA WYZNACZENIU OBSZARU ZDEGRADOWANEGO ORAZ OBSZARU REWITALIZACJI GMINY BORZĘCIN

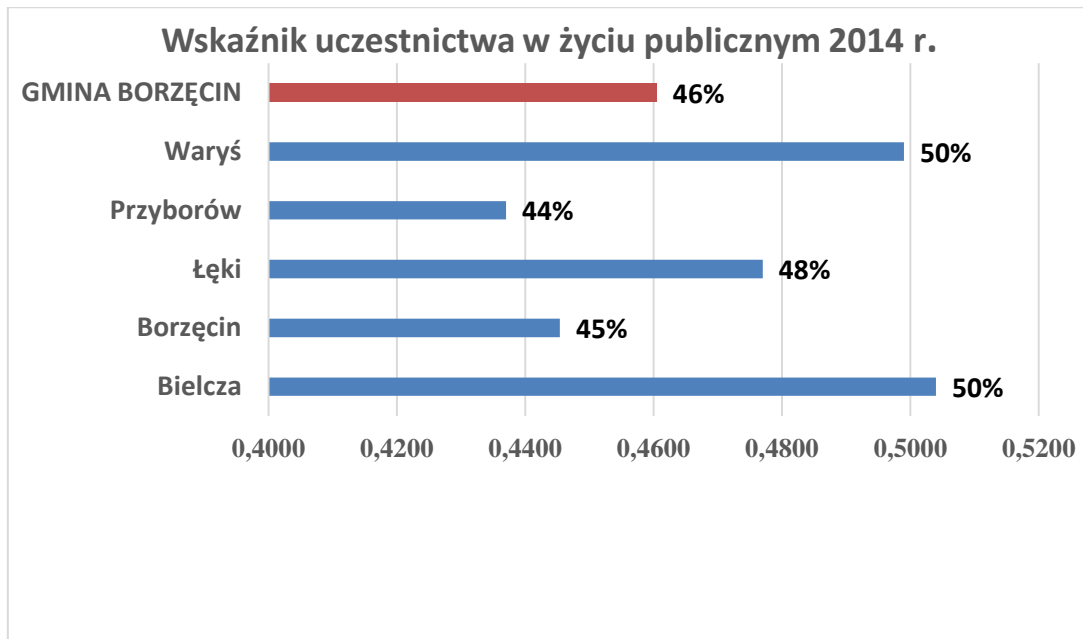

Źródło: Opracowanie własne na podstawie danych tabeli 6

Analiza wskaźnika uczestnictwa w życiu publicznym wykazuje podobny stopień partycypacji w życiu publicznym. Wyraźnie niższy poziom partycypacji występuje jedynie w dwóch obszarach objętych analizą tj. w Przyborowie i Borzęcinie.

DIAGNOZA SŁUŻĄCA WYZNACZENIU OBSZARU ZDEGRADOWANEGO ORAZ OBSZARU REWITALIZACJI GMINY BORZĘCIN



Mapa 8 Wskaźnik uczestnictwa w życiu publicznym Gminy Borzęcin

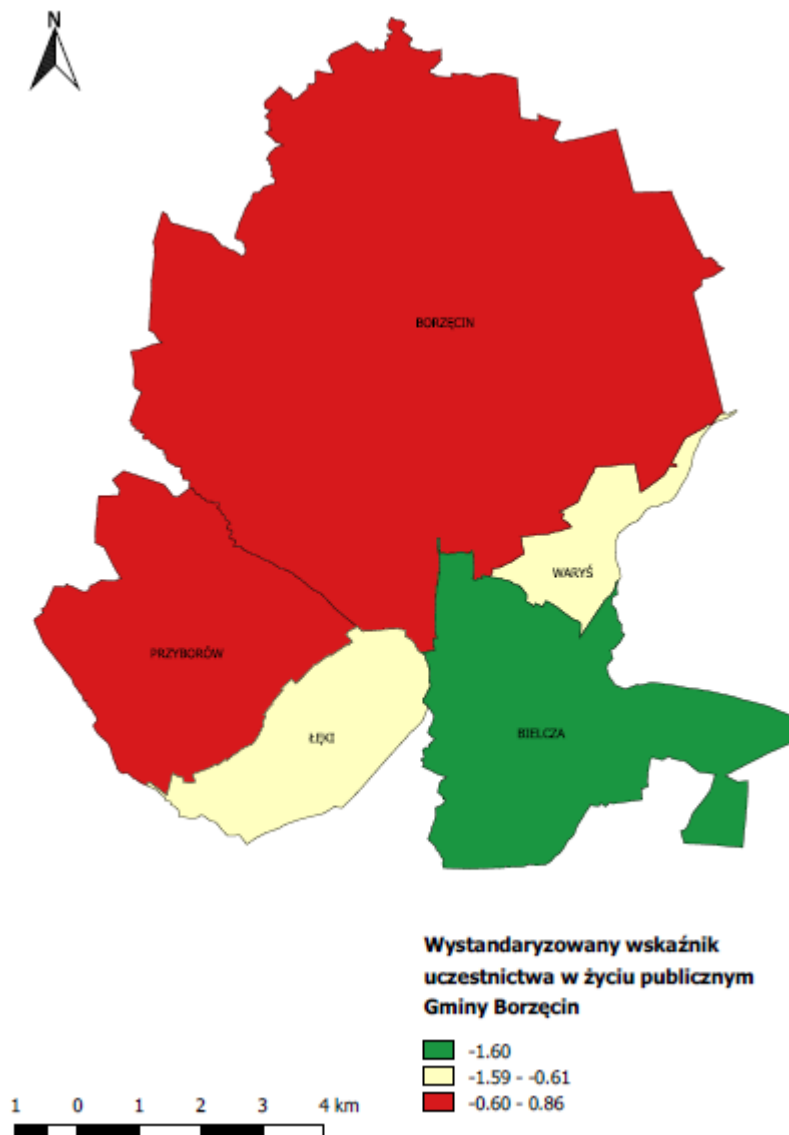

Źródło: Opracowanie własne na podstawie danych z tabeli 6

5.2. NEGATYWNE ZJAWISKA W SFERZE GOSPODARCZEJ

WSKAŹNIK PROWADZENIA DZIAŁALNOŚCI GOSPODARCZEJ

DIAGNOZA SŁUŻĄCA WYZNACZENIU OBSZARU ZDEGRADOWANEGO ORAZ OBSZARU REWITALIZACJI GMINY BORZĘCIN



Tabela 23 Liczba podmiotów gospodarki narodowej. Stan na 31 grudnia 2015 roku.

Lp.	Jednostka terytorialna	Podmioty gospodarki narodowej zarejestrowane w REGON	Podmioty gospodarcze według liczby zatrudnianych pracowników 0-9	Podmioty gospodarcze według liczby zatrudnianych pracowników 10-49	WSKAŹNIK PROWADZENIA DZIAŁALNOŚCI GOSPODARCZEJ
1	Bielcza	50	50	0	3,01
2	Borzęcín	166	166	0	4,34
5	Łęki	30	30	0	4,79
6	Przyborów	80	80	0	4,29
7	Waryś	15	15	0	3,15
Ogółem		341	341	0	4,03
WSKAŹNIK PROWADZENIA DZIAŁALNOŚCI GOSPODARCZEJ Liczba zarejestrowanych podmiotów gospodarki narodowej na 100 mieszkańców					

Źródło: Urząd Gminy Borzęcin

DIAGNOZA SŁUŻĄCA WYZNACZENIU OBSZARU ZDEGRADOWANEGO ORAZ OBSZARU REWITALIZACJI GMINY BORZĘCIN



Wykres 7 Wskaźnik prowadzenia działalności gospodarczej

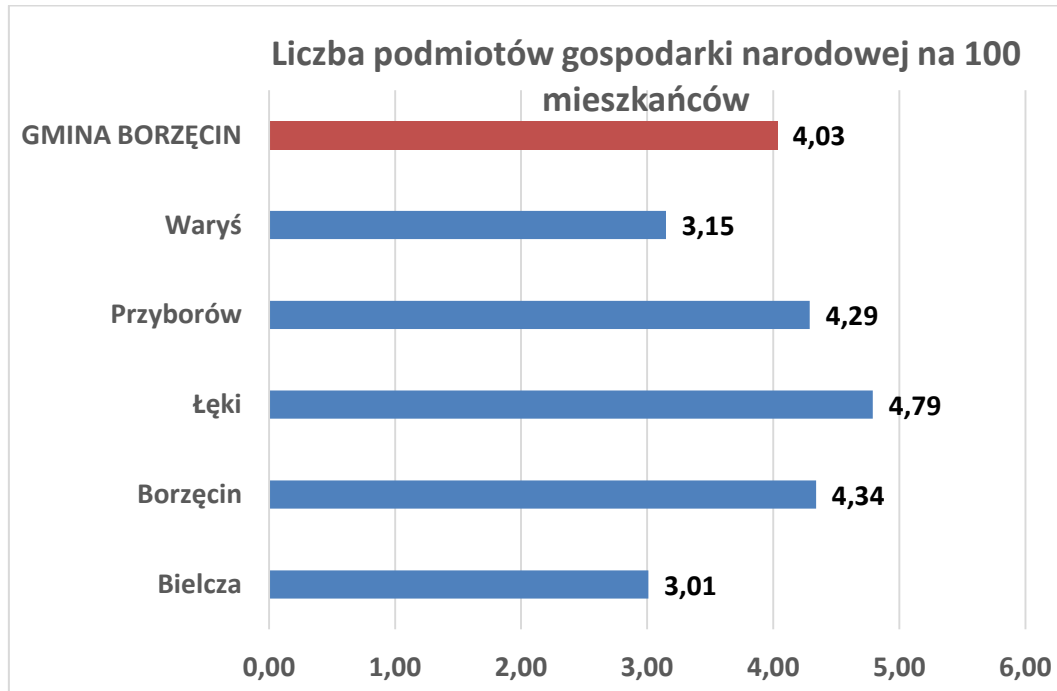

Źródło: Opracowanie własne na podstawie danych tabeli 7

Ilość podmiotów gospodarki narodowej w relacji do ilości mieszkańców jest istotnym wskaźnikiem odzwierciedlającym poziom aktywności ekonomicznej wśród lokalnej społeczności. Wysoka wartość wskaźnika wskazuje na dobrą kondycję lokalnej gospodarki, z kolei niski poziom wskaźnika oznacza sytuację niekorzystną. Na podstawie danych analizowany wskaźnik najgorzej wypada w sołectwach Bielcza i Waryś.

DIAGNOZA SŁUŻĄCA WYZNACZENIU OBSZARU ZDEGRADOWANEGO ORAZ OBSZARU REWITALIZACJI GMINY BORZĘCIN



Mapa 9 Wskaźnik liczby podmiotów gospodarki narodowej na 100 mieszkańców

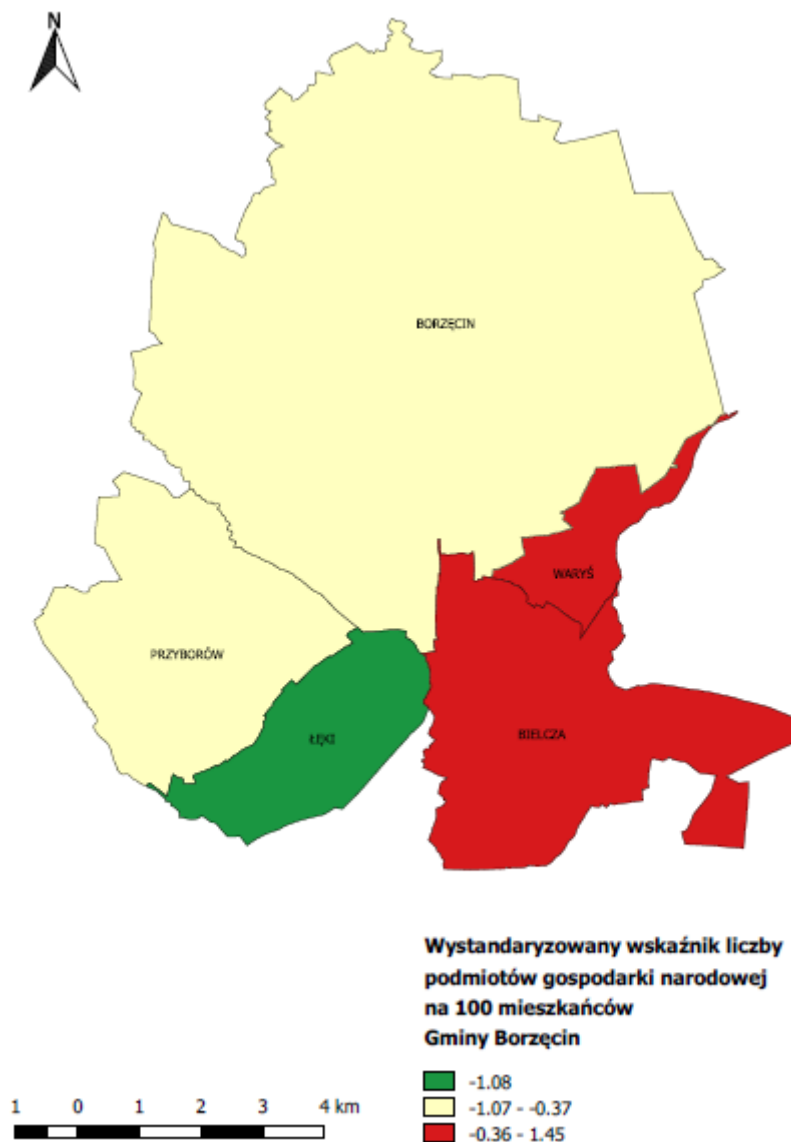

Źródło: Opracowanie własne na podstawie danych tabeli 7

5.2. NEGATYWNE ZJAWISKA W SFERZE PRZESTRZENNO-TECHNICZNEJ WSKAŹNIK ISTNIEJĄCEJ INFRASTRUKTURY DROGOWEJ

Tabela 24 Infrastruktura drogowa

DIAGNOZA SŁUŻĄCA WYZNACZENIU OBSZARU ZDEGRADOWANEGO ORAZ OBSZARU REWITALIZACJI GMINY BORZĘCIN



Lp.	Jednostka terytorialna	Długość publicznych gminnych [w km]	dróg - Długość chodników w ciągu publicznych [w km]	WSKAŹNIK DŁUGOŚCI CHODNIKÓW NA 100 KM DRÓG PUBLICZNYCH GMINY BORZĘCIN
1	Bielcza	13,948	1,060	0,08
2	Borzęcín	39,70	3,03	0,08
5	Łęki	5,083	0	0,00
6	Przyborów	10,736	1,679	0,16
7	Waryś	1,371	0	0,00
Ogółem		70,840	5,766	0,0814

Źródło: zestawienie na podstawie danych Urzędu Gminy Borzęcin

Wykres 8 Wskaźnik długości chodników na 100 km dróg publicznych

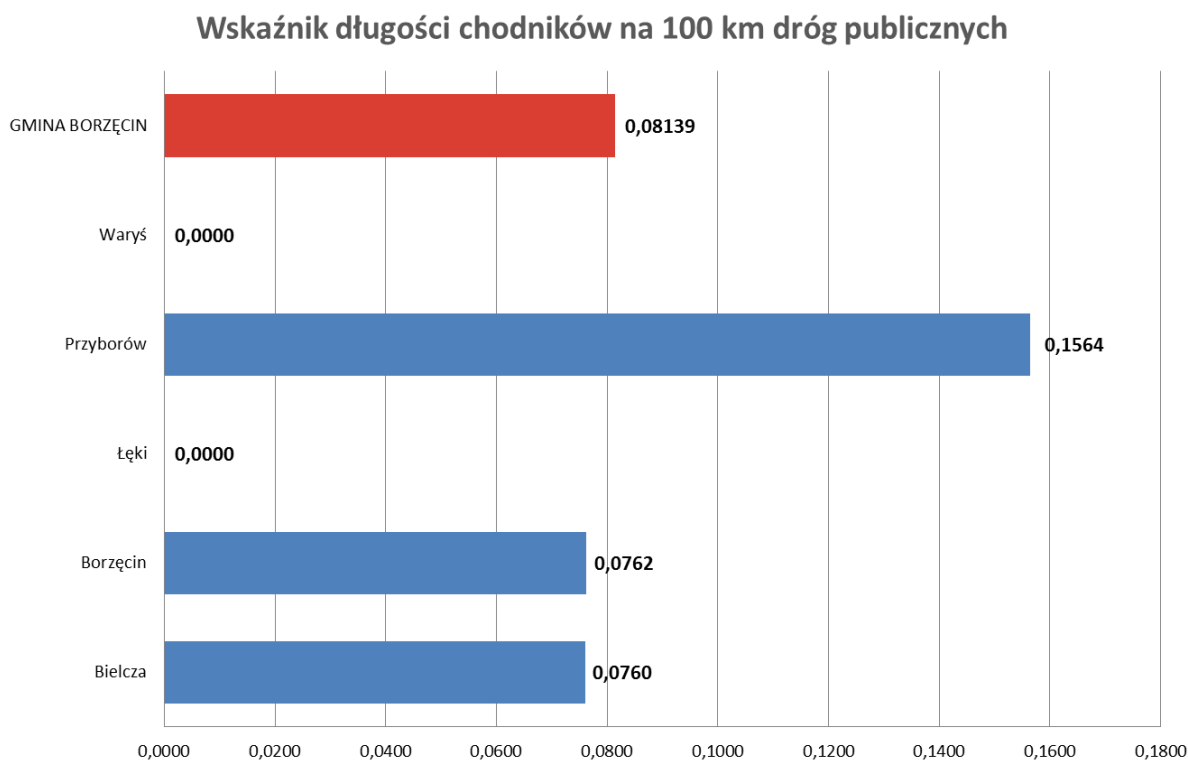

Źródło: Opracowanie własne na podstawie danych tabeli 8

Ważnym wskaźnikiem obrazującym sytuację techniczną gminy jest stan dróg w tym długość chodników. Wartości wskaźnika wskazuje najlepsza sytuacja w Przyborowie.

DIAGNOZA SŁUŻĄCA WYZNACZENIU OBSZARU ZDEGRADOWANEGO ORAZ OBSZARU REWITALIZACJI GMINY BORZĘCIN



Mapa 10 Wskaźnik długości chodników na 100 km dróg publicznych gminy Borzęcin



Źródło: Opracowanie własne na podstawie danych z tabeli 8

DIAGNOZA SŁUŻĄCA WYZNACZENIU OBSZARU ZDEGRADOWANEGO ORAZ OBSZARU REWITALIZACJI GMINY BORZĘCIN



6.DELIMITACJA OBSZARU ZDEGRADOWANEGO

6.1. CHARAKTERYSTYKA OBSZARU KRYZYSOWEGO

Zgodnie z ustawą z dnia 9 października 2015 roku o rewitalizacji, rewitalizacja może być prowadzona wyłącznie na obszarze zdegradowanym, znajdującym się w kryzysie z powodu koncentracji negatywnych zjawisk społecznych, w szczególności bezrobocia, ubóstwa, przestępczości, niskiego uczestnictwa w życiu publicznym i kulturalnym oraz występowania na nim ponadto co najmniej jednego z następujących zjawisk: gospodarczych, środowiskowych, przestrzenno-funkcjonalnych, technicznych.

Obszar zdegradowany i obszar rewitalizacji dla gminy został wyznaczony w oparciu o przeprowadzoną analizę sytuacji Gminy Borzęcin.

Analizując uwarunkowania związane z wyznaczeniem obszarów zdegradowanych w Gminie Borzęcin wzięto pod uwagę czynniki wpływające na jego specyfikę.

Dokonana diagnoza oparta została na danych z podziałem na jednostki, które pokazują zróżnicowanie zjawisk, procesów i problemów.

Delimitację obszaru zdegradowanego oparto na podstawie obiektywnych mierników określających stopień w jakim dane zjawisko negatywne obciąża określony obszar.

W celu wyznaczenia obszaru zdegradowanego w oparciu o zebrane dane statystyczne określono następujące mierniki:

- Wskaźnik stopy bezrobocia;
- Wskaźnik obciążenia demograficznego;
- Wskaźnik ilości osób korzystających z pomocy społecznej
- Wskaźnik liczby przestępstw
- Wskaźnik liczby podmiotów gospodarki narodowej na 100 mieszkańców
- Wskaźnik liczby fundacji na 1000 mieszkańców
- Wskaźnik uczestnictwa w życiu publicznym
- Wskaźnik długości chodników na 100 km dróg publicznych

Wskaźniki zostały skalkulowane w taki sposób, aby możliwe było rozróżnienie intensywności nasilenia danego zjawiska negatywnego w celu zapewnienia porównywalności z pozostałymi obszarami gminy. W dalszym kroku dokonano standaryzacji poszczególnych wskaźników.

Celem standaryzacji jest pokazanie oddalenia danej zmiennej (wartości wskaźnika) dla określonego obszaru gminy Borzęcin od średniej wartości wskaźnika obliczonego dla całej gminy w relacji do wartości odchylenia standardowego danej zmiennej dla analizowanych obszarów. Należy podkreślić, że wartości dodatnie

DIAGNOZA SŁUŻĄCA WYZNACZENIU OBSZARU ZDEGRADOWANEGO ORAZ OBSZARU REWITALIZACJI GMINY BORZĘCIN



zidentyfikowanych wskaźników oznaczają sytuację negatywną, natomiast ujemne sytuację pozytywną. Dodatkowo zróżnicowanie wartości danego wskaźnika wystandaryzowanego odzwierciedla odpowiednia wizualizacja. W celu prawidłowego zsumowania, w przypadku wskaźników o charakterze pozytywnym (tj. takich w przypadku, których ich wysoka wartość jest korzystna z punktu widzenia ocenianego zjawiska) - nadano im wartość ujemną mnożąc przez - 1.

Wskaźniki delimitacyjne zostały zakwalifikowane do czterech kategorii. Z punktu widzenia delimitacji obszarów zdegradowanych najważniejsze są wskaźniki z grupy wskaźników obciążenia społecznego, na które składają się miary określające: stopę bezrobocia, poziom obciążenia demograficznego, ilość osób korzystających z pomocy społecznej oraz poziom przestępczości. Pozostałe kategorie wskaźników tj. wskaźniki poziomu kapitału społecznego, wskaźniki prowadzenia działalności gospodarczej oraz wskaźniki sfery technicznej miały znaczenie pomocnicze w procesie delimitacji obszarów zdegradowanych.

Definicja obszaru zdegradowanego została zawarta w Wytycznych Ministra Infrastruktury i Rozwoju w zakresie rewitalizacji w programach operacyjnych na lata 2014-2020 (z dnia 03.07.2015 r.). Zgodnie z tym dokumentem obszar zdegradowany to obszar, na którym zidentyfikowano stan kryzysowy. Dotyczy to najczęściej obszarów miejskich, ale także wiejskich. Obszar zdegradowany może być podzielony na podobszary, w tym podobszary nieposiadające ze sobą wspólnych granic pod warunkiem stwierdzenia sytuacji kryzysowej na każdym z podobszarów.¹

W kontekście powyższej definicji bardzo istotne jest zdefiniowanie stanu kryzysowego. Stan kryzysowy to stan spowodowany koncentracją negatywnych zjawisk społecznych (w szczególności bezrobocia, ubóstwa, przestępczości, niskiego poziomu edukacji lub kapitału społecznego, niewystarczającego poziomu uczestnictwa w życiu publicznym i kulturalnym), współwystępujących z negatywnymi zjawiskami w co najmniej jednej z następujących sfer:

- a. gospodarczej (w szczególności w zakresie niskiego stopnia przedsiębiorczości, słabej kondycji lokalnych przedsiębiorstw),
- b. środowiskowej (w szczególności w zakresie przekroczenia standardów jakości środowiska, obecności odpadów stwarzających zagrożenie dla życia, zdrowia, ludzi bądź stanu środowiska),
- c. przestrzenno-funkcjonalnej (w szczególności w zakresie niewystarczającego wyposażenia w infrastrukturę techniczną i społeczną, braku dostępu do podstawowych usług lub ich niskiej jakości, niedostosowania rozwiązań urbanistycznych do zmieniających się funkcji obszaru, niskiego poziomu

¹ Do analogicznych wniosków prowadzi zapisy ustawy z dnia 9 października 2015 r. o rewitalizacji

DIAGNOZA SŁUŻĄCA WYZNACZENIU OBSZARU ZDEGRADOWANEGO ORAZ OBSZARU REWITALIZACJI GMINY BORZĘCIN



obsługi komunikacyjnej, deficytu lub niskiej jakości terenów publicznych),

d. technicznej (w szczególności w zakresie degradacji stanu technicznego obiektów budowlanych, w tym o przeznaczeniu mieszkaniowym oraz braku funkcjonowania rozwiązań technicznych umożliwiających efektywne korzystanie z obiektów budowlanych, w szczególności w zakresie energooszczędności i ochrony środowiska).

DIAGNOZA SŁUŻĄCA WYZNACZENIU OBSZARU ZDEGRADOWANEGO ORAZ OBSZARU REWITALIZACJI GMINY BORZĘCIN



Pod względem stopy bezrobocia zdecydowanie najmniej korzystnie wypadają Łęki (wartość wskaźnika wystandaryzowanego wynosi 1,97), oraz Waryś (wartość wskaźnika wystandaryzowanego wynosi 1,57). Obciążenie demograficzne również jest najwyższe w sołectwie Łęki (wartość wskaźnika wystandaryzowanego wynosi 1,92), ale także zła sytuacja przedstawia się w Borzęcinie (wartość wskaźnika wystandaryzowanego wynosi 0,38)

W odniesieniu do wskaźnika ilości osób korzystających z pomocy społecznej na 1000 mieszkańców zjawisko nasila się w Warysiu (1,24), ale także w Borzęcinie (0,56) i Bielczy (0,41). Jest to istotny wskaźnik mówiący o sytuacji rodzin w Gminie Borzęcin, które w dużej mierze jak widać muszą korzystać z pomocy gminy.

W odróżnieniu od wskaźnika ilości osób korzystających z pomocy społecznej, wskaźnik liczby przestępstw pokazuje najlepszą sytuację w Warysiu (-1,64). W Bielczy (0,06) i w Borzęcinie (0,07) skala przestępczości jest relatywnie niska. Najniekorzystniejsze wartości tego wskaźnika charakteryzują sołectwo Łęki (1,50).

W ramach przyjętej metodologii wskaźniki z grupy wskaźników obciążenia społecznego składające się na sumaryczny wskaźnik obciążenia społecznego mają kluczowe znaczenie dla delimitacji obszarów zdegradowanych. Pod względem obciążenia społecznego najmniej korzystnie wypadają Łęki (4,86), Waryś (0,96), Bielcza (0,68) i Borzęcin (0,47). Nasilenie niekorzystnych zjawisk społecznych bezwzględnie kwalifikuje te obszary do objęcia programem rewitalizacyjnym.

Odpowiedni poziom kapitału ludzkiego jak również zapewnienie odpowiedniej infrastruktury socjalnej i warunków dla jego rozwoju stanowi kolejny istotny punkt odniesienia w ramach przeprowadzonej analizy delimitacyjnej.

W średniej i długiej perspektywie rozwój kapitału ludzkiego może wpływać hamującą na nasilenie się negatywnych zjawisk społecznych, w tym w szczególności poziomu przestępczości.

Wskaźnik prowadzenia działalności gospodarczej najgorzej przedstawia się w Bielczy (1,45) oraz Warysiu (1,25). Inaczej jest w odniesieniu do wskaźnika uczestnictwa w życiu publicznym ponieważ jest on najmniej korzystny w Przyborowie (0,86) oraz Borzęcinie (0,55).

Sumaryczny wskaźnik kapitału ludzkiego ma mniejsze znaczenie w kontekście określenia obszarów zdegradowanych. Sumaryczny wskaźnik kapitału ludzkiego kształtuje się na najmniej korzystnym poziomie w Przyborowie (1,12), Borzęcinie (0,60). Z kolei najkorzystniejsza sytuacja występuje w Bielczy (-1,39) i Łękach (-2,72).

Biorąc pod uwagę wskaźnik sfery technicznej, gdzie odniesiono się do długości chodników w gminie Borzęcin analogiczna sytuacja ma miejsce w Łękach i Warysiu gdzie wskaźnik wynosi 1,40 i są to obszary najgorzej przedstawiające się w całej gminie.

PODSUMOWANIE

Szczegółowa analiza wybranych wskaźników delimitacyjnych wskazuje na szczególne nasilenie negatywnych zjawisk społecznych i gospodarczych w obszarze sołectwa Łęki (wartość wskaźnika wystandaryzowanego

DIAGNOZA SŁUŻĄCA WYZNACZENIU OBSZARU ZDEGRADOWANEGO ORAZ OBSZARU REWITALIZACJI GMINY BORZĘCIN



wynosi 3,16). Uwzględniając sumaryczny wskaźnik kapitału społecznego negatywne zjawiska występują także w Borzęcinie (wartość wskaźnika wystandaryzowanego wynosi 0,55). Objęcie ww. obszarów działaniami rewitalizacyjnymi powinno stanowić priorytet. Podjęcie konkretnych działań naprawczych w naszej ocenie przyniesie wymierne korzyści, których odzwierciedlenie będzie widoczne w poprawie wskaźników będących podstawą analizy.

Mapa 8 Wskaźnik sumaryczny gminy Borzęcin

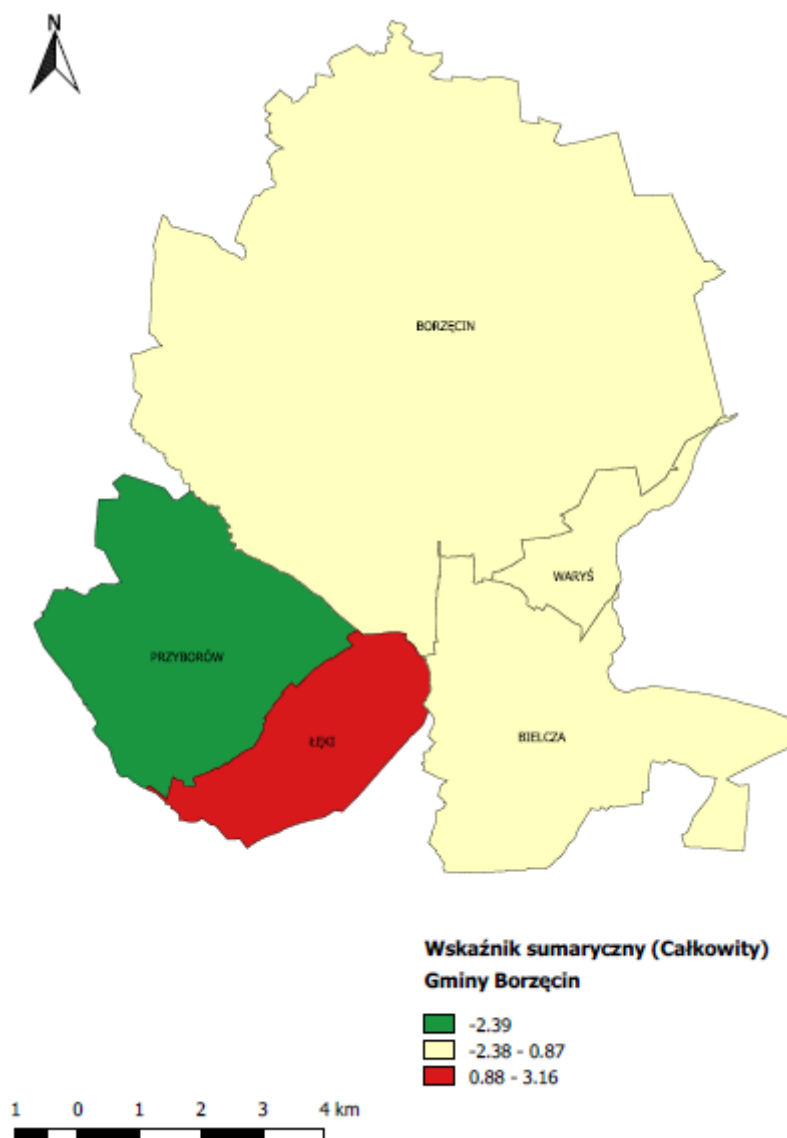

Źródło: Opracowanie własne na podstawie tabeli 8

Skalę negatywnych zjawisk odzwierciedlają mierniki rozwoju opisujące powyższe sfery, które wskazują na niski poziom rozwoju lub dokumentują silną dynamikę spadku poziomu rozwoju, w odniesieniu do wartości dla całej gminy miejskiej.

DIAGNOZA SŁUŻĄCA WYZNACZENIU OBSZARU ZDEGRADOWANEGO ORAZ OBSZARU REWITALIZACJI GMINY BORZĘCIN



W analizowanych obszarach występuje koncentracja negatywnych zjawisk takich jak:

- Niewystarczająca infrastruktura techniczna w tym brak dostępu do kanalizacji,
- Brak infrastruktury potrzebnej do obsługi ruchu turystycznego,
- Rozdrobnienie gospodarstw,
- Brak specjalizacji zarówno w produkcji rolnej, jak i zwierzęcej,
- Niski poziom rozwoju przedsiębiorczości,
- Brak spójnego programu promocji obszaru,
- Brak instrumentów wspierających działalność gospodarczą,
- Brak w gminie instytucji integrujących środowisko społeczne i mogących stanowić organizacyjne wsparcie procesu rozwoju,
- Znaczna skala problemu, związanego z przebudową struktury zatrudnienia,
- Wysokie bezrobocie.

Obszar zdegradowany został przyjęty zgodnie z granicami administracyjnymi gminy, na który składają się następujące sołectwa:

- Sołectwo Borzęcin Dolny
- Sołectwo Jagniówka
- Sołectwo Borzęcin Górny
- Sołectwo Bielcza
- Sołectwo Przyborów

6.1. CHARAKTERYSTYKA OBSZARU REWITALIZACJI

Zgodnie z ustawą o rewitalizacji z dnia 9 października 2015r., obszar rewitalizacji nie może być większy niż 20% powierzchni gminy oraz zamieszkały przez więcej niż 30% liczby mieszkańców gminy. Obszar rewitalizacji może być podzielony na podobszary, w tym podobszary nieposiadające ze sobą wspólnych granic.

W oparciu o przeprowadzoną diagnozę został wyznaczony obszar rewitalizacji obejmujący następujące podobszary:

Podobszar 1 – Borzęcin Dolny – powierzchnia: 8,25 km² – liczba mieszkańców: 724

DIAGNOZA SŁUŻĄCA WYZNACZENIU OBSZARU ZDEGRADOWANEGO ORAZ OBSZARU REWITALIZACJI GMINY BORZĘCIN



Podobszar 2 –Jagniówka – powierzchnia: 3,10 km²– liczba mieszkańców: 230

Podobszar 3 –Borzęcin Górny Centrum- powierzchnia: 4km²– liczba mieszkańców: 515

Podobszar 4 –Bielcza- powierzchnia: 1,5km²– liczba mieszkańców: 185

Podobszar 5 – Przyborów- powierzchnia: 2km²– liczba mieszkańców: 225

Powierzchnia obszaru rewitalizacji wynosi:

17,85 km² co stanowi **17,33%** powierzchni całej Gminy Borzęcin.

Na obszarze rewitalizacji zamieszkuje **1879** mieszkańców, co stanowi **22,10 %** ogółu mieszkańców Gminy Borzęcin.

Powyższe podobszary zostały wydzielone zgodnie z potrzebami zaproponowanymi przez mieszkańców gminy Borzęcin. Podobszary te mają duże znaczenie dla lokalnego rozwoju. Wśród działań rewitalizacyjnych powinny znaleźć się następujące projekty:

Podobszar 1:

- Rewitalizacja terenu przemysłowego Pojezierze Tarnowskie składającego się z dwóch zbiorników: Cemex i Geomix.
- Przebudowa i rozbudowa Remizy OSP w Borzęcinie Dolnym.
- Rewitalizacja boiska szkolnego z położeniem nawierzchni poliuretanowej (lub sztucznej trawy) wraz z infrastrukturą towarzyszącą.

Podobszar 2:

- Rewitalizacja terenu przemysłowego Pojezierze Tarnowskie składającego się z dwóch zbiorników: Cemex i Geomix.
- Rozbudowa i przebudowa remizy OSP w Jagniówce z rozszerzeniem funkcji OSP o działalność kulturalno-oświatową.

Podobszar 3:

DIAGNOZA SŁUŻĄCA WYZNACZENIU OBSZARU ZDEGRADOWANEGO ORAZ OBSZARU REWITALIZACJI GMINY BORZĘCIN



- Rozbudowa remizy strażackiej w Borzęcinie Górnym.
- Modernizacja Domu Ludowego w Borzęcinie Górnym.
- Modernizacja pomnika ofiar II Wojny Światowej w Borzęcinie.
- Przebudowa i nadanie nowych funkcji publicznych budynku byłego Ośrodka Zdrowia w Borzęcinie.
- Remont Cmentarza wojennego w Borzęcinie z okazji przypadającego 100lecia odzyskania przez Polskę niepodległości.
- Utworzenie Muzeum im. Sławomira Mrożka.

Podobszar 4:

- Rewitalizacja boiska sportowego w Bielczy.

Podobszar 5:

- Rewitalizacja terenu przemysłowego – żwirownia Borek – Łagosz, na terenie Przyborowa, z nadaniem nowych funkcji publicznych : „Centrum Rekreacyjno- Wypoczynkowe Łagoszówka” – Inwestor prywatny „Bud-Dróg” – Usługi Budowy i Modernizacji Dróg, Łagosz - Spółka Jawna.
- Remont Cmentarza wojennego w Przyborowie z okazji przypadającego 100lecia odzyskania przez Polskę niepodległości.
- Przebudowa i rozbudowa budynku szatni na stadionie „Błękitni” w Przyborowie.

DIAGNOZA SŁUŻĄCA WYZNACZENIU OBSZARU ZDEGRADOWANEGO ORAZ OBSZARU REWITALIZACJI GMINY BORZĘCIN



7. WYZNACZENIE I OBSZARU ZDEGRADOWANEGO I OBSZARU REWITALIZACJI.

7.1. WYNIKI BADAŃ ANKIETOWYCH

W ramach prowadzonych prac nad opracowywaniem „Gminnego Programu Rewitalizacji Gminy Borzęcin na lata 2016 - 2022” zostały przeprowadzone badania ankietowe pośród mieszkańców całej Gminy.

W ankiecie wzięło udział łącznie 388 osób. W tym:
152 osób – młodzież szkół gimnazjalnych;
190 osób – mieszkańcy Gminy Borzęcin;

Poniżej zaprezentowane są wyniki badań ankietowych przeprowadzonych pośród mieszkańców Gminy Borzęcin oraz młodzieży szkół gimnazjalnych z terenu tej Gminy.

Wyniki badań ankietowych przeprowadzonych pośród osób dorosłych

Przeważająca część ankietowanych pochodziła z sołectwa Borzęcin Górny.

DIAGNOZA SŁUŻĄCA WYZNACZENIU OBSZARU ZDEGRADOWANEGO ORAZ OBSZARU REWITALIZACJI GMINY BORZĘCIN

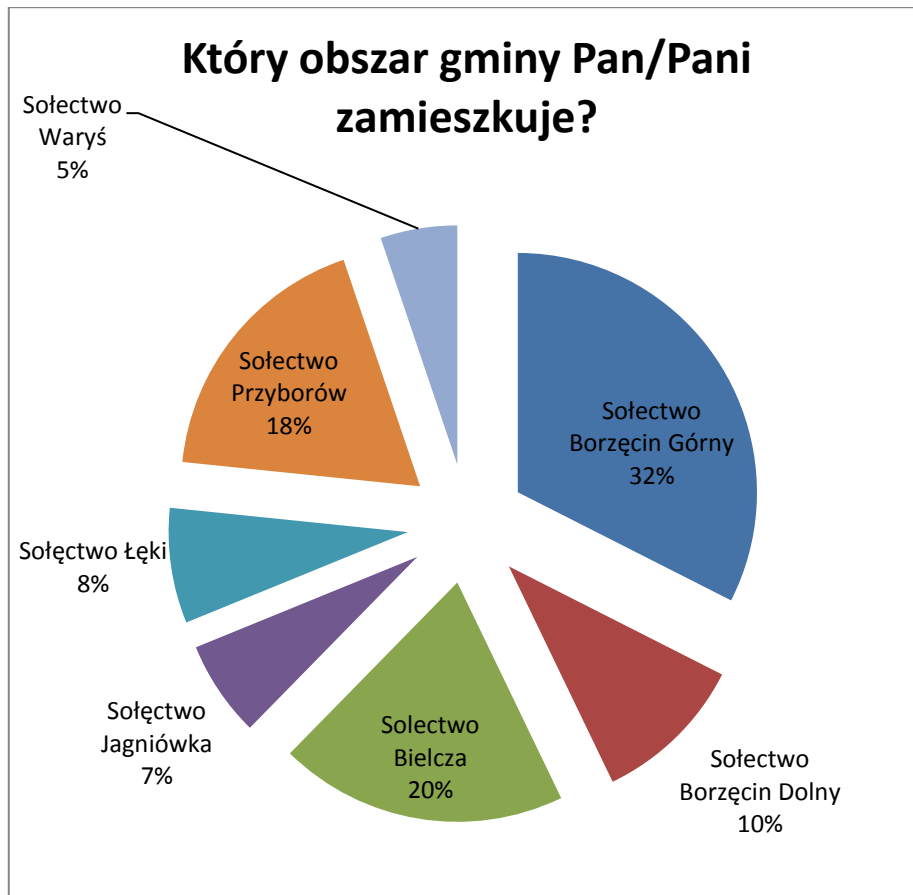

Ankietę wypełniło 190 osób, w tym zdecydowanie więcej kobiet.

Struktura płci

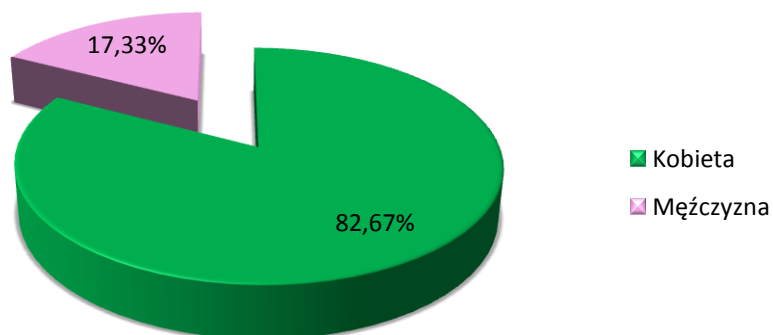

DIAGNOZA SŁUŻĄCA WYZNACZENIU OBSZARU ZDEGRADOWANEGO ORAZ OBSZARU REWITALIZACJI GMINY BORZĘCIN



Najwięcej badanych obejmuje przedział wiekowy 50-59 lat, stanowią oni 41%.

Struktura wiekowa

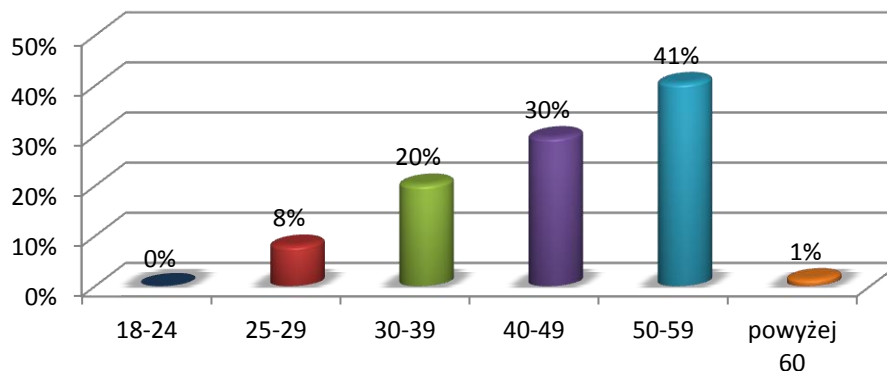

Wśród ankietowanych przeważają osoby mające wykształcenie wyższe.

Struktura wykształcenia

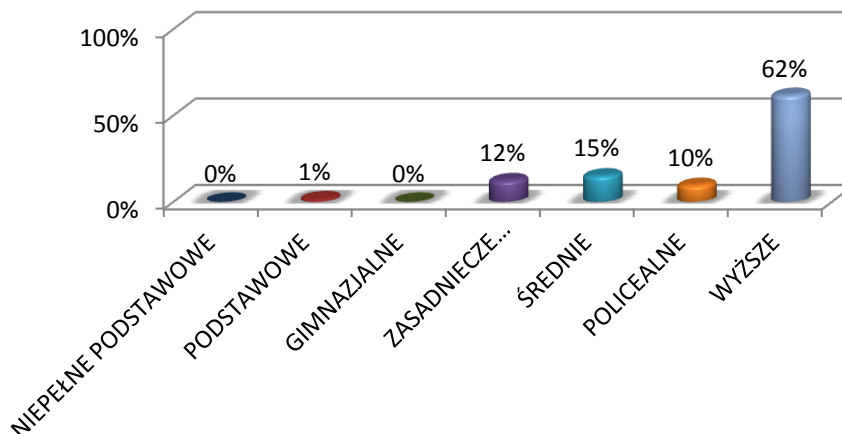

Spośród badanych najwięcej jest osób, które są pracownikami gospodarki uspołecznionej, aż 54%.

Struktura zatrudnienia

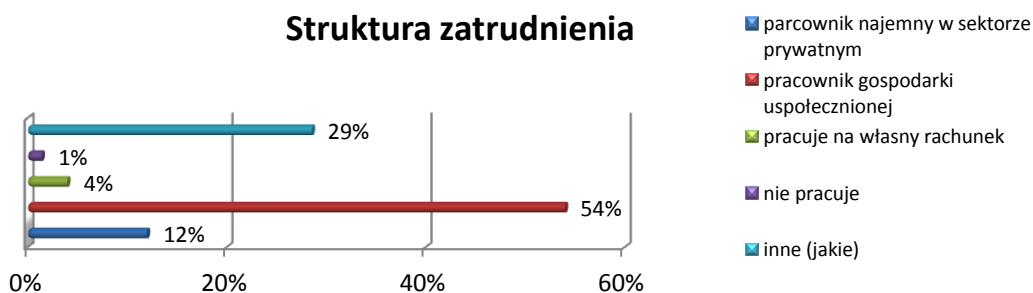

DIAGNOZA SŁUŻĄCA WYZNACZENIU OBSZARU ZDEGRADOWANEGO ORAZ OBSZARU REWITALIZACJI GMINY BORZĘCIN



Przeprowadzono analizę członków gospodarstwa, z której wynika że w Gminie Borzęcin gospodarstwa domowe są duże, bo aż w 29% sześciuosobowe, z których większość pracuje. Liczba dzieci na utrzymaniu to w 35% jedno dziecko.

Ile osób, razem z Panem(ią), należy do Pana(i) gospodarstwa - ogółem?

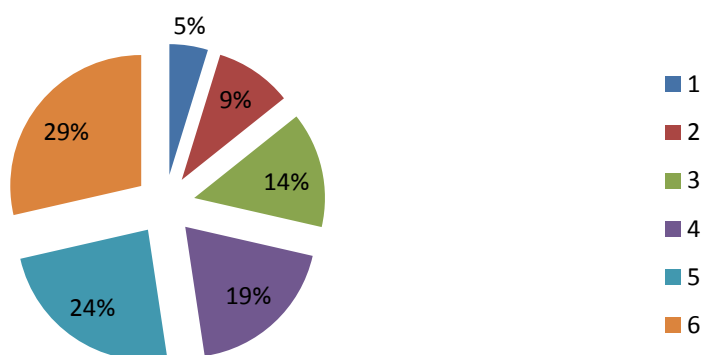

Ile osób, razem z Panem(ią), należy do Pana(i) gospodarstwa - w tym dzieci na utrzymaniu?

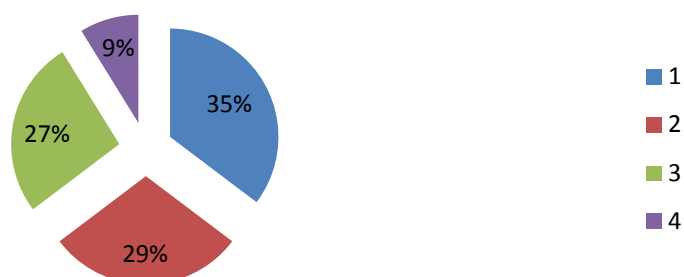

DIAGNOZA SŁUŻĄCA WYZNACZENIU OBSZARU ZDEGRADOWANEGO ORAZ OBSZARU REWITALIZACJI GMINY BORZĘCIN



**Ile osób, razem z Panem(ią), należy do
Pana(i) gospodarstwa - w tym
pracujących?**

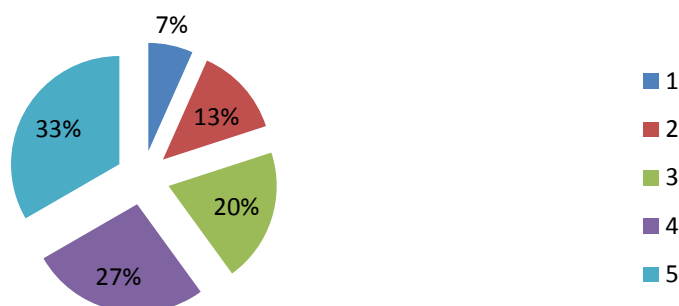

Większość rodzin (60%) uważa, że żyje przeciętnie.

**Które ze zdań najlepiej określa Pana(i) odczucia dotyczące
poziomu życia Pana(i) rodziny?**

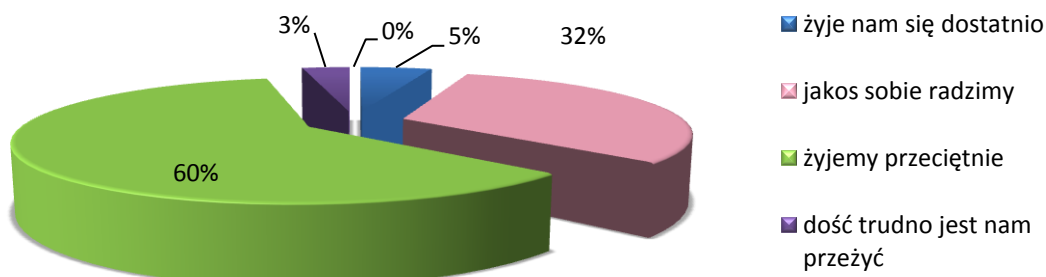

Ankietowani zostali zapytani o warunki życia w gminie

1) Jak ocenia Pan/Pani elementy wpływające na warunki życia mieszkańców miasta, gminy?

Oceniając elementy wpływające na warunki życia mieszkańców w skali od 1 do 5 gdzie, 1 to bardzo źle a 5 to bardzo dobrze, ankietowani ocenili poszczególne sfery:

Najwyżej w sferze społecznej oceniono poziom edukacji, funkcjonowanie systemu pomocy społecznej w gminie oraz bezpieczeństwo publiczne. Najniżej oceniono dostępność do opieki żłobkowej.

W sferze gospodarczej bardzo nisko oceniono dostępność do handlu i usług na terenie gminy oraz system wsparcia mikro i małej przedsiębiorczości na terenie gminy

DIAGNOZA SŁUŻĄCA WYZNACZENIU OBSZARU ZDEGRADOWANEGO ORAZ OBSZARU REWITALIZACJI GMINY BORZĘCIN



W sferze przestrzenno-funkcjonalnej, technicznej i środowiskowej najbardziej skarżono się na dostępność i stan infrastruktury technicznej: drogowej, wodociągowej, kanalizacyjnej itd., co świadczy o nie wystarczającym poziomie utrzymania i rozwoju infrastruktury technicznej i środowiskowej.

SFERA SPOŁECZNA		Ocena
1	Sytuacja na rynku pracy	Dostatecznie
2	Dochody uzyskiwane przez mieszkańców	dostatecznie
3	Aktywność i zaangażowanie mieszkańców w sprawy lokalne	źle
4	Poziom edukacji i oferta zajęć pozalekcyjnych w szkołach podstawowych oraz gimnazjach	dobrze
6	Dostępność opieki żłobkowej	bardzo źle
7	Dostępność opieki przedszkolnej	dostatecznie
8	Dostępność i zróżnicowanie oferty kulturalnej i spędzania czasu wolnego	źle
9	Bezpieczeństwo publiczne	dobrze
10	Funkcjonowanie systemu pomocy społecznej w mieście, gminie	dobrze
SFERA GOSPODARCZA		ocena
1	Przedsiębiorczość mieszkańców	dostatecznie
2	Dostępność do handlu i usług na terenie miasta, gminy	źle
3	System wsparcia mikro i małej przedsiębiorczości na terenie miasta, gminy	źle
SFERA PRZESTRZENNO-FUNKCJONALNA, TECHNICZNA I ŚRODOWISKOWA		ocena
1	Dostępność i stan infrastruktury technicznej: drogowej, wodociągowej, kanalizacyjnej itd.	bardzo źle
2	Zagospodarowanie i estetyka przestrzeni publicznych	źle
3	Baza sportowa i rekreacyjno-wypoczynkowa	dostatecznie
4	Baza kulturalno-oświatowa	dostateczna
5	Baza edukacyjna	dobrze
6	Zagospodarowanie i wykorzystanie zabytków	źle
7	Stan środowiska naturalnego i zanieczyszczenia powietrza	źle

DIAGNOZA SŁUŻĄCA WYZNACZENIU OBSZARU ZDEGRADOWANEGO ORAZ OBSZARU REWITALIZACJI GMINY BORZĘCIN



Wyniki badań ankietowych przeprowadzonych wśród młodzieży gimnazjalnej klas trzecich.

W badaniach wzięło udział **152 uczniów**, w tym: **49 %** stanowiły dziewczęta, zaś **51 %** to chłopcy.

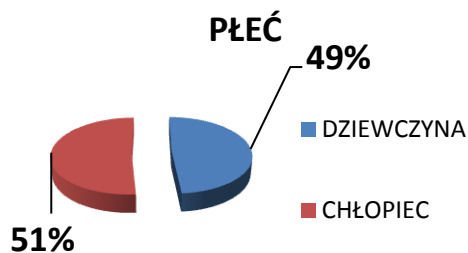

STRUKTURA WIEKU MŁODZIEŻY

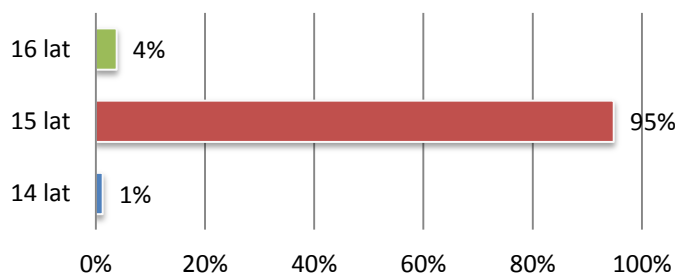

Wypełniający ankiety, udzielili odpowiedzi na 7 pytań ważnych dla rozwoju gminy Borzęcin, a ich wyniki prezentuje poniższa analiza:

1. Czy jesteś dumny z tego, że mieszkasz/uczysz się w mieście/gminie Borzęcin ?

DIAGNOZA SŁUŻĄCA WYZNACZENIU OBSZARU ZDEGRADOWANEGO ORAZ OBSZARU REWITALIZACJI GMINY BORZĘCIN

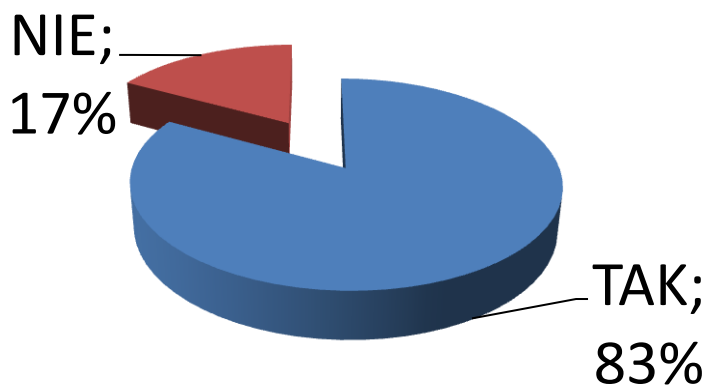

Młodzież odpowiadając TAK, przedstawiła następujące powody:

1.	<i>Wysoki poziom nauczania w szkole</i>	62%
2.	<i>Organizacja imprez dla mieszkańców gminy</i>	24%
3.	<i>Poczucie bezpieczeństwa</i>	8%
4.	<i>Świeże powietrze</i>	6%

Młodzież, która udzieliła odpowiedzi NIE, uzasadniała ją w poniższy sposób:

1.	<i>Brak ścieżek rowerowych</i>	39%
2.	<i>Niewystarczająca ilość infrastruktury sportowej</i>	31%
3.	<i>Patologie społeczne</i>	7%
4.	<i>Brak szkoły ponadgimnazjalnej</i>	23%

2. Proszę podać, czym wyróżnia się miasto/gmina Borzęcin na tle innych gmin w Polsce?

Wśród innych cech wyróżniających miasto/gminę Borzęcin, młodzież wymieniała:

1.	<i>Borzęcki Święto Grzyba</i>	48%
2.	<i>Nie wyróżnia się niczym na tle innych gmin</i>	46%
3.	<i>Jedyny wśród okolicznych gmin Skatepark</i>	6%

DIAGNOZA SŁUŻĄCA WYZNACZENIU OBSZARU ZDEGRADOWANEGO ORAZ OBSZARU REWITALIZACJI GMINY BORZĘCIN



3. Czy młodzi ludzie mają w mieście/gminie Borzęcin szanse rozwoju i znalezienia miejsca dla siebie?

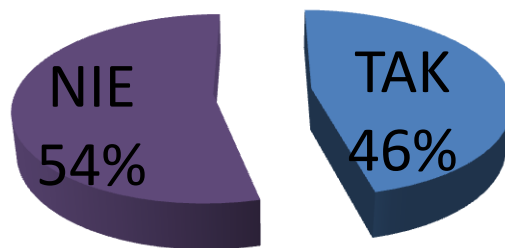

Młodzież, która udzieliła odpowiedzi TAK, uzasadniała ją w poniższy sposób:

1.	<i>Wysoki poziom nauczania w szkołach.</i>	19%
2.	<i>Funkcjonują różne organizacje, koła zainteresowań.</i>	69%
3.	<i>Dużo ładnych miejsc do wypoczynku.</i>	8%
4.	<i>Dużo miejsc pracy.</i>	3%

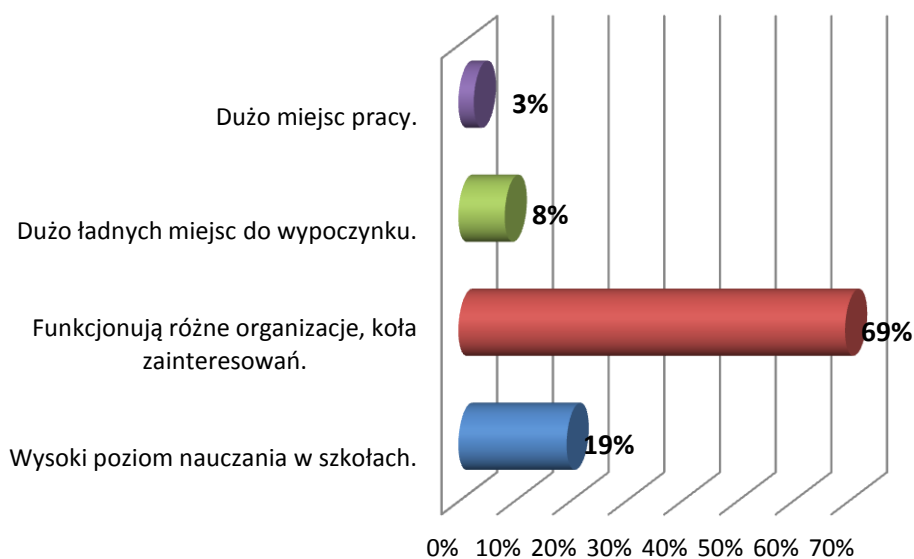

Młodzież, która udzieliła odpowiedzi NIE, uzasadniała ją w poniższy sposób:

DIAGNOZA SŁUŻĄCA WYZNACZENIU OBSZARU ZDEGRADOWANEGO ORAZ OBSZARU REWITALIZACJI GMINY BORZĘCIN



1.	<i>Brak zajęć sportowych dla młodzieży.</i>	7%
2.	<i>Brak w gminie szkół ponadgimnazjalnych.</i>	40%
3.	<i>Mało miejsc pracy.</i>	48%
4.	<i>Brak możliwości rozwoju gminy.</i>	7%
5.	<i>Zaniedbane budynki.</i>	2%
6.	<i>Mało ścieżek rowerowych.</i>	2%

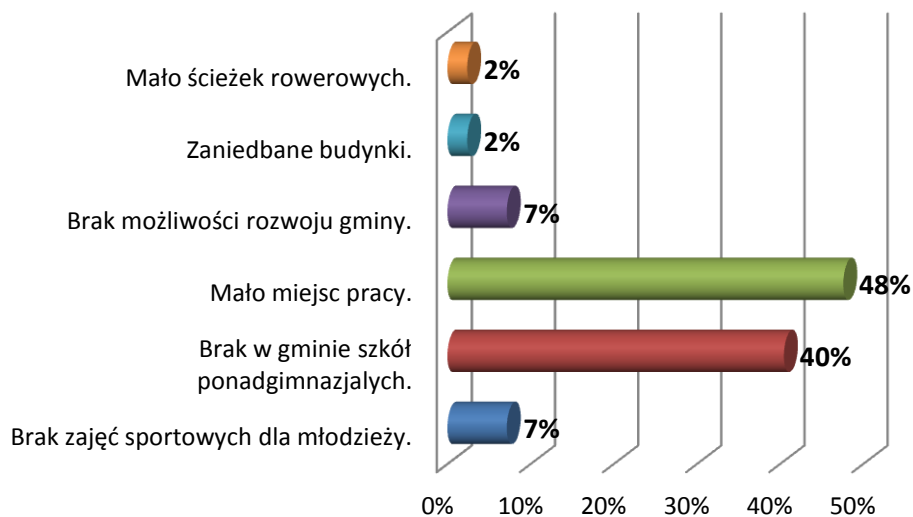

4. Czy czujesz się bezpiecznie w Gminie Borzęcin?

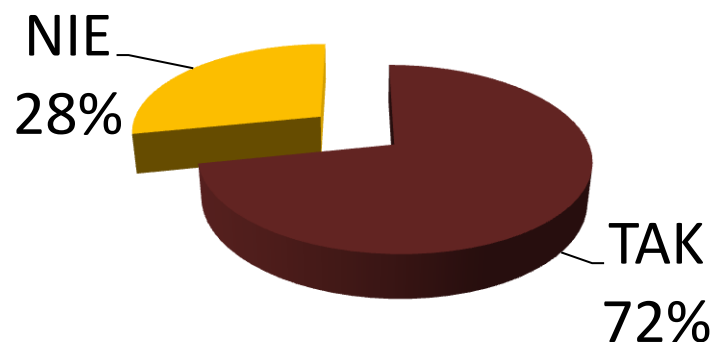

DIAGNOZA SŁUŻĄCA WYZNACZENIU OBSZARU ZDEGRADOWANEGO ORAZ OBSZARU REWITALIZACJI GMINY BORZĘCIN



Młodzież, która udzieliła odpowiedzi TAK, wymieniła:

1.	<i>Częste patrole policji.</i>	55%
2.	<i>Brak niebezpiecznych sytuacji.</i>	36%
3.	<i>Nowoczesny sprzęt do udzielania pomocy straży pożarnej.</i>	9%

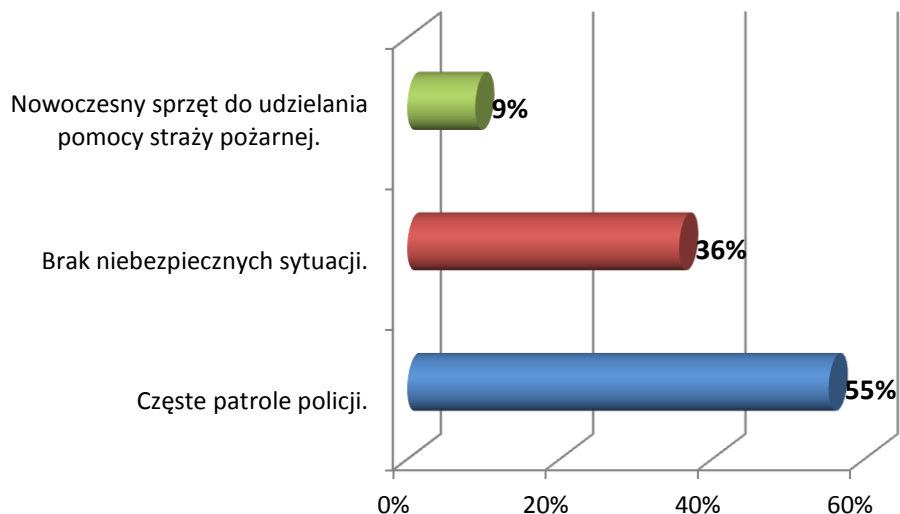

Młodzież, która udzieliła odpowiedzi NIE, wymieniła:

1.	<i>Brak chodników.</i>	27%
2.	<i>Brak patrołów policji i ochrony na ulicach.</i>	55%
4.	<i>Słabo oświetlone drogi.</i>	18%

DIAGNOZA SŁUŻĄCA WYZNACZENIU OBSZARU ZDEGRADOWANEGO ORAZ OBSZARU REWITALIZACJI GMINY BORZĘCIN

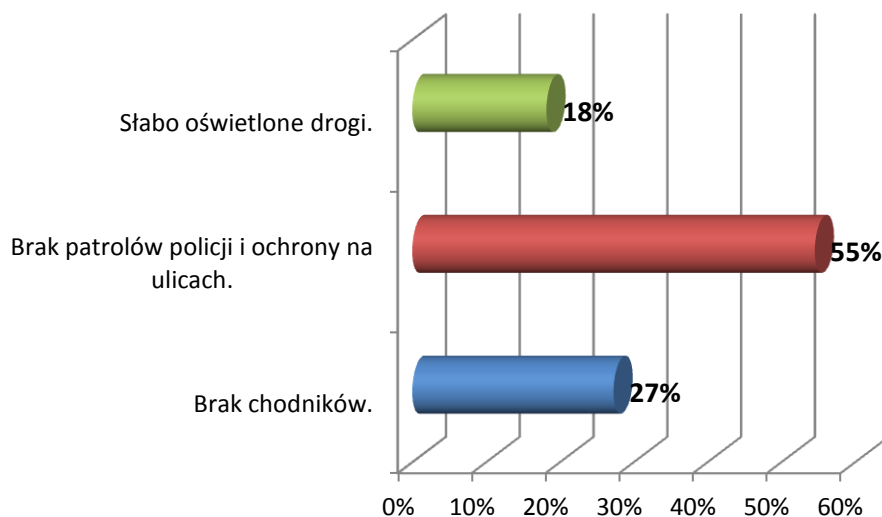

5. Czy młodzi ludzie mają atrakcyjną ofertę spędzenia wolnego czasu w mieście/gminie Borzęcin?

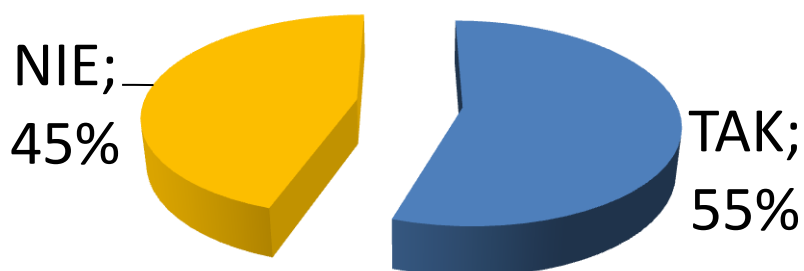

Młodzież, która udzieliła odpowiedzi TAK, uzasadniła ją w poniższy sposób:

1.	Można aktywnie spędzić czas wolny: place zabaw, skatepark, dużo wyjazdów organizacyjnych.	84%
2.	Organizowanie imprez tematycznych jak np. festyny.	16%

DIAGNOZA SŁUŻĄCA WYZNACZENIU OBSZARU ZDEGRADOWANEGO ORAZ OBSZARU REWITALIZACJI GMINY BORZĘCIN

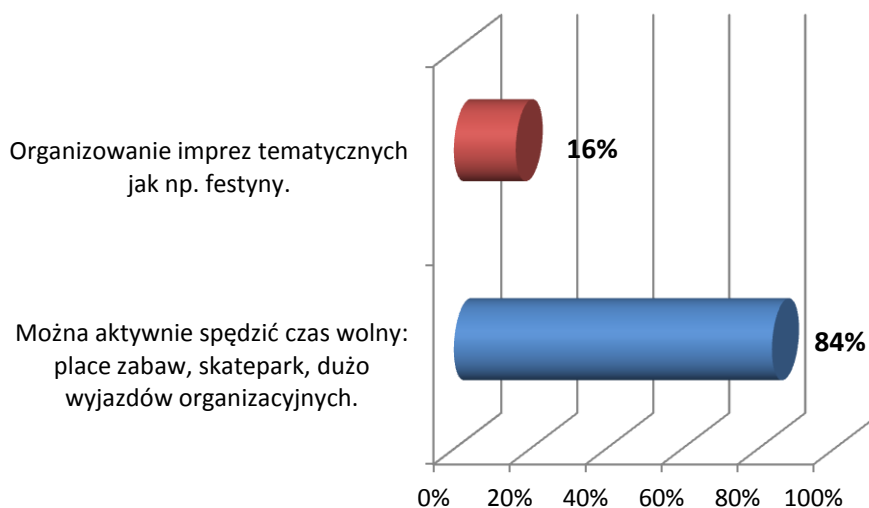

Młodzież, która udzieliła odpowiedzi NIE, uzasadniała ją w poniższy sposób:

1.	Zniszczona siłownia.	29%
2.	Brak miejsc do spędzania wolnego czasu jak np. klubów, kawiarnii, teatru, lodowiska, basenu, świetlicy.	57%
3.	Brak ciekawych ofert spędzania czasu dla młodzieży.	14%

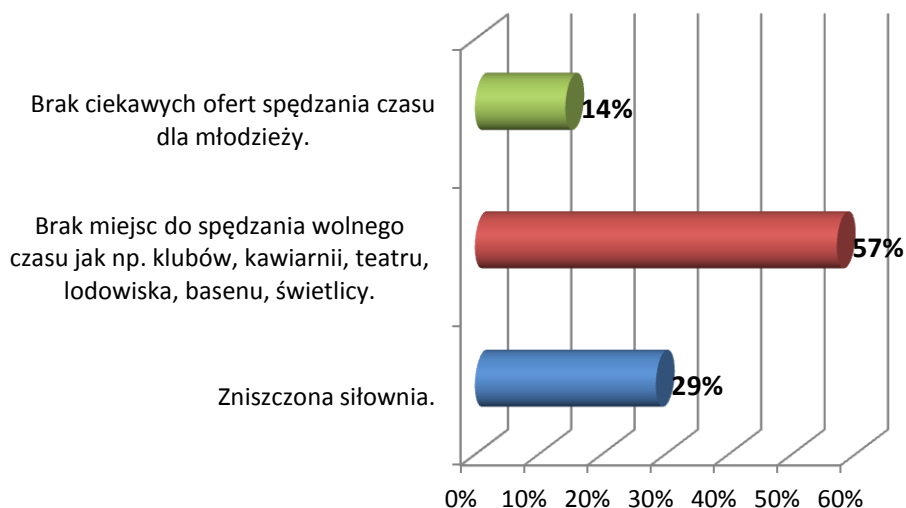

DIAGNOZA SŁUŻĄCA WYZNACZENIU OBSZARU ZDEGRADOWANEGO ORAZ OBSZARU REWITALIZACJI GMINY BORZĘCIN



6. O jakiej gminie marzysz? Proszę podać, co zmienilibyś/zmienilabyś w gminie Borzęcin zasiadając w fotelu Wójta Gminy Borzęcin?

Marzenia o gminie:

1. *Gminie spokojnej, bardziej rozwiniętej, czystej.*
2. *Gminie otwartej i przyjaznej dla wszystkich,*
3. *Gminie pomagającej potrzebującym.*

Młodzi ludzie najczęściej wprowadziliby zmiany poprzez:

1. *Budowę basenu.*
2. *Zagospodarowanie terenu żwirowni na kąpielisko.*
3. *Utworzenie klubów sportowych.*
4. *Więcej kursów busów.*
5. *Więcej ścieżek rowerowych.*
6. *Utworzenie kina, kręgielni, restauracji.*
7. *Więcej sklepów.*
8. *Utworzenie kafejki internetowej.*
9. *Utworzenie szkół ponadgimnazjalnych, zawodowej, średniej.*
10. *Więcej wyjazdów integracyjnych dla młodzieży.*
11. *Utworzenie nowych miejsc pracy.*
12. *Lepsze zarządzanie finansami.*

13. Jakie inne ważne problemy widzisz do rozwiązania w mieście/gminie Borzęcin?

Problemy zgłaszane do rozwiązania przez młodzież:

1. *Słaba komunikacja miejska z pobliskimi miastami.*
2. *Brak sklepików szkolnych w szkołach.*
3. *Mało miejsc pracy.*
4. *Brak pływalni.*
5. *Budowa chodników.*
6. *Więcej miejsc rekreacji.*
7. *Duży alkoholi*

7.2. IDENTYFIKACJA POTRZEB REWITALIZACYJNYCH

DIAGNOZA SŁUŻĄCA WYZNACZENIU OBSZARU ZDEGRADOWANEGO ORAZ OBSZARU REWITALIZACJI GMINY BORZĘCIN



Nr	<u>Nazwa zadania inwestycyjnego</u>	Lokalizacja zadania	Działki ewidencyjne		Szacunkowy budżet zadania	Zgłaszający zadanie	Zakres rzeczowy zadania	Rezultaty
			Nr działek ewid.	Pow. Działki [ha]		Termin realizacji		
1	Rewitalizacja terenu przemysłowego Pojezierze Tarnowskie składającego się z dwóch żwirowni: Cemex i Geomix	Jagniówka B. Dolny	Działki CEMEX: 105, 106, 107, 108, 111, 110/1 110/2, 113, 1100, 1101, 1103, 1099, 1096, 1095, 1188, 1189, 133, 134, 136, 137, 138, 1191, 1192, 1193, 425, 430, 427, 428, 437, 416, 147, 432, 336, 252, 258, 257, 259, 264, 265, 266, 269, 256, 263, 280, 282, 281, 283, 284, 285, 286, 287, 288, 334, 333, 332, 292/2, 293/2, 294/2, 295/2, 330, 331, 329, 328, 327, 326, 335, 1105, 1104, 1102, 109, 112, 114, 1098,	2170	100 000	Urząd Gminy w Borzęcinie 2017-2020	Budowa „Wodnego Parku Kulturowego” – infrastruktura drogowa i rekreacyjno-sportowa	Wzrost atrakcyjności turystycznej, promocja Gminy i poprawa dostępu do infrastruktury rekreacyjno – sportowej.

**DIAGNOZA SŁUŻĄCA WYZNACZENIU OBSZARU ZDEGRADOWANEGO
ORAZ OBSZARU REWITALIZACJI GMINY BORZĘCIN**

			1097, 1090, 1093, 1094, 1186, 1187, 1190, 135, 306, 305, 307, 308, 309, 311, 319, 320, 321, 391, 392, 393, 394, 395, 396, 397/2, 397/1, 398/1, 398/2, 442, 443, 444, 445, 991, 992, 993, 994, 995, 996, 997, 998, 133, 134, 136, 137, 138, 147, 1101, 1103, 1099, 1096, 1095, 1188, 1189, 1191, 1192, 1193, 425, 430, 427, 428, 437, 432, 416, 256, 258, 295/2, 326, 327, 328, 329, 330, 294/2, 326, 331, 333, 400, 401, 402, 405/2, 406, 407, 293/2, Działki GEOMIX: 1689, 298, 1693, 2966, 6718, 6756, 1687, 2530, 2528/2, 2528/1, 2527, 2529, 2531/1, 1673, 1674, 1675, 1676, 1677,				
--	--	--	---	--	--	--	--

DIAGNOZA SŁUŻĄCA WYZNACZENIU OBSZARU ZDEGRADOWANEGO ORAZ OBSZARU REWITALIZACJI GMINY BORZĘCIN



			1678, 1679, 1680, 1682, 1683, 1684					
2	Utworzenie Muzeum im. Sławomira Mrożka	B. Górny	OB.2 5116	0,09	2 000 000 PLN	Urząd Gminy w Borzęcinie 2018-2020r.	Odbudowa „Szpitala dla ubogich” i zagospodarowanie terenu	Wzrost atrakcyjności turystycznej, promocja Gminy i dziedzictwa kulturowego.
3	Remont Cmentarza wojennego w Przyborowie z okazji przypadającego 100lecia odzyskania przez Polskę niepodległości	Przyborów	2505 2504/3	0,04 0,0584	350 000 PLN	Urząd Gminy w Borzęcinie 2019-2020r.	Renowacja nagrobków, ogrodzenia i plantowanie powierzchni oraz zagospodarowanie terenu	Wzrost atrakcyjności turystycznej, promocja Gminy i dziedzictwa kulturowo-histerycznego
4	Remont Cmentarza wojennego w Borzęcinie z okazji przypadającego 100lecia odzyskania przez Polskę niepodległości	B. Górny	5135 OB. 2	1,7	300 000 PLN	Urząd Gminy w Borzęcinie 2019-2020	Renowacja nagrobków, budowa ogrodzenia i plantowanie powierzchni oraz zagospodarowanie terenu	Wzrost atrakcyjności turystycznej, promocja Gminy i dziedzictwa kulturowo-histerycznego
6	Rewitalizacja boiska szkolnego z położeniem nawierzchni poliuretanowej (lub	B. Dolny	842/2 844 845	0,26 0,74 0,38	1 000 00 0 PLN	Urząd Gminy w Borzęcinie 2018-2020r.	Modernizacja nawierzchni oraz budowa urządzeń towarzyszących	Poprawa jakości i dostępu do infrastruktury sportowo-rekreacyjnej

DIAGNOZA SŁUŻĄCA WYZNACZENIU OBSZARU ZDEGRADOWANEGO ORAZ OBSZARU REWITALIZACJI GMINY BORZĘCIN



	sztucznej trawy) wraz z infrastrukturą towarzyszącą							
7	Rozbudowa remizy strażackiej w Borzęcinie Górnym	Borzęcin	5122 5123	0,03 0,06	2 500 000 PLN	Urząd Gminy Borzęcin 2017-2018r.	Budowa 2 stanowisk garażowych wraz z zapleczem socjalno-szatniowym dla OSP	Poprawa bezpieczeństwa mieszkańców i szybkości reagowania na zagrożenia
8	Modernizacja Domu Ludowego w Borzęcinie	Borzęcin	4316	0,24	500 000 PLN	Urząd Gminy w Borzęcinie Gminny Ośrodek Kultury w Borzęcinie 2017-2020	Przebudowa lub gruntowny remont dachu budynku Domu Ludowego oraz jego wnętrza.	Modernizacja budynku wraz z poprawą zabezpieczenia przeciwpożarowego.
9	Przebudowa i rozbudowa Remizy OSP w Borzęcinie Dolnym	B. Dolny	1480 OB.2	0,11	4 000 000 PLN	Urząd Gminy w Borzęcinie 2017-2020	Budowa 2 stanowisk garażowych wraz z zapleczem socjalno-szatniowym dla OSP i adaptacja pomieszczeń na potrzeby filii ośrodka kultury	Poprawa bezpieczeństwa mieszkańców i szybkości reagowania na zagrożenia oraz poprawa jakości dostępu do infrastruktury kulturalnej
10	Przebudowa i nadanie nowych	B. Górny	4355 OB.2	0,24	2 000 000 PLN		Remont, termomoderniza	Poprawa dostępu

DIAGNOZA SŁUŻĄCA WYZNACZENIU OBSZARU ZDEGRADOWANEGO ORAZ OBSZARU REWITALIZACJI GMINY BORZĘCIN



	funkcji publicznych budynku byłego Ośrodka Zdrowia w Borzęcinie					2017-2020	cja optymalizacja pomieszczeń i	mieszkańców do usług medycznych
11	Rewitalizacja terenu przemysłowego – żwirownia Borek – Łagosz, na terenie Przyborowa, z nadaniem nowych funkcji publicznych : „Centrum Rekreacyjno-Wypoczynkowe Łagoszówka”	Przyborów	3121/4 3121/8 3121/24 3115/28 3115/21 3121/47	6,44 10,28 5,71 0,35 0,69 3,4306		Inwestor prywatny „Bud-Dróg” – Usługi Budowy i Modernizacji Dróg, Łagosz - Spółka Jawna.	Budowa infrastruktury sportowo-rekreacyjnej	Wzrost atrakcyjności turystycznej, promocja Gminy i poprawa dostępu do infrastruktury rekreacyjno – sportowej.
12	Przebudowa i rozbudowa budynku szatni na stadionie „Błękitni” w Przyborowie	Przyborów	888/2	0,91	1 000 000 PLN	Urząd Gminy w Borzęcinie 2018 - 2020	Całkowita przebudowa i rozbudowa budynku	Poprawa warunków socjalnych dla zawodników oraz estetyki obszaru boiska
13	Rozbudowa i przebudowa remizy OSP w Jagniówce z rozszerzeniem funkcji OSP o działalność kulturalno-oświatową	Jagniówka	169 OB. 2	0,20	2 500 000 PLN	Urząd Gminy w Borzęcinie 2017 - 2020	Budowa stanowiska garażowego wraz z zapleczem socjalno-szatniowym dla OSP i adaptacja	Poprawa bezpieczeństwa mieszkańców i szybkości reagowania na zagrożenia oraz poprawa jakości

**DIAGNOZA SŁUŻĄCA WYZNACZENIU OBSZARU ZDEGRADOWANEGO
ORAZ OBSZARU REWITALIZACJI GMINY BORZĘCIN**

							pomieszczeń na potrzeby filii ośrodka kultury	dostępu do infrastruktury kulturalnej
14	Rewitalizacja boiska sportowego w Bielczy	Bielcza	2815	1,48	2 000 000 PLN	Urząd Gminy w Borzęcinie 2018 - 2020	Remont i przebudowa: remont szatni, remont nawierzchni, utworzenie boksów dla zawodników rezerwowych, budowa boiska wielofunkcyjnego ze sztuczną nawierzchnią, budowa sanitariów zewnętrznych, budowa ogrodzenia i piłkochwyłów, utwardzenie i zagospodarowanie terenu	Nadanie nowych funkcjonalności, rozwój psychoruchowy dzieci i młodzieży

DIAGNOZA SŁUŻĄCA WYZNACZENIU OBSZARU ZDEGRADOWANEGO ORAZ OBSZARU REWITALIZACJI GMINY BORZĘCIN



Nr	<u>Nazwa zadania społecznego</u>	Lokalizacja zadania	Działki ewidencyjne		Szacunkowy budżet zadania	Realizator	Rezultaty
			Nr działek ewid.	Pow. działki		Okres Realizacji	
1	Projekt pod nazwą „Aktywny Senior„				18 000 000 PLN	<i>Fundacja MAGMA im. Ronalda Reagana w Borzęcinie 2016r.</i>	
2	Prowadzenie Ośrodka wsparcia dla osób w podeszłym wieku i młodzieży				64 800 PLN		
3	Imprezy, konkursy,					Gmina Borzęcin	

DIAGNOZA SŁUŻĄCA WYZNACZENIU OBSZARU ZDEGRADOWANEGO ORAZ OBSZARU REWITALIZACJI GMINY BORZĘCIN



	spotkania, wycieczki i lekcje biblioteczne promujące czytelność organizowane przez Gminną Bibliotekę publiczną w Borzęcinie						
4	Borzęcinie Święto Grzyba	Stadion KS w Łękach lub Stadion KS w Borzęcinie	1468 ob. 3 Łęki / 5662 ob. 2 Borzęcin	8,71 / 6,46	250 000PL N	Gminny Ośrodek Kultury w Borzęcinie; Wójt Gminy Borzęcin; Rada Gminy Borzęcin; Zarząd Gminny ZOSP w Borzęcinie, 2017 r.	Promocja obszaru gminy Borzęcin, podtrzymanie lokalnych tradycji, rozwój gospodarstw agroturystycznych, prezentacja lokalnych zespołów, integracja mieszkańców, zagospodarowanie czasu wolnego mieszkańców. Poprawa dostępu do dóbr kultury – wzbogacenie oferty kulturalnej i rozrywkowej gminy Borzęcin i obszaru Małopolskie, organizacja plenerowej imprezy masowej – stworzenie szansy dla mieszkańców gminy Borzęcin i regionu na uczestnictwo w wydarzeniu kulturalnych i wysokich walorach muzycznych; zwiększenie świadomości kulturowej obecnych na imprezie mieszkańców gminy Borzęcin i regionu poprzez umożliwienie dostępu do wytworów kultury wysokiej – w ich miejscu zamieszkania – liczba osób obecnych na koncercie zależna od warunków pogodowych; podniesienie jakości życia mieszkańców; integracja mieszkańców.

DIAGNOZA SŁUŻĄCA WYZNACZENIU OBSZARU ZDEGRADOWANEGO ORAZ OBSZARU REWITALIZACJI GMINY BORZĘCIN



5	Biesiada literacka im. J. Barana	Gminny Ośrodek Kultury	4316 ob. 2 Borzęcin	0,24	50 000 PLN	Gminny Ośrodek Kultury w Borzęcinie; Zespół Szkół w Borzęcinie; Urząd Gminy w Borzęcinie 2017r.	Zwiększenie znajomości twórczości poety wywodzącego się z terenu gminy Borzęcin. Integracja społeczna. Promocja lokalnej kultury. Budowa pozytywnej marki na terenie małopolski. Uatrakcyjnienie obszaru.
5	Turniej Szkółek Piłkarskich o Puchar Wójta Janusza Kwaśniaka					Klub Sportowy w Borzęcinie 12.03.2016r.	
6	Turniej Szkółek Piłkarskich o Puchar Radnego Województwa Małopolskiego Adama Kwaśniaka				4 000 PLN	Klub Sportowy w Borzęcinie 02.07.2016r.	