



DZIENNIK URZĘDOWY

WOJEWÓDZTWA MAŁOPOLSKIEGO

Kraków, dnia 8 lutego 2017 r.

Poz. 1011

UCHWAŁA NR XXIII/148/17 RADY GMINY ŁAPANÓW

z dnia 31 stycznia 2017 roku

w sprawie wyznaczenia obszaru zdegradowanego i obszaru rewitalizacji gminy Łapanów

Na podstawie art. 18 ust. 2 pkt 15 ustawy z dnia 8 marca 1990 r. o samorządzie gminnym (Dz.U. z 2016r. poz. 446 z późn. zm.) oraz art. 8 i art. 11 ust. 5 pkt 1 ustawy z dnia 9 października 2015 r. o rewitalizacji (Dz.U. z 2015r. poz. 1777), na wniosek Wójta Gminy Łapanów **Rada Gminy Łapanów uchwala, co następuje:**

§ 1. Wyznacza się obszar zdegradowany i obszar rewitalizacji gminy Łapanów, w granicach określonych w załączniku nr 1 do niniejszej uchwały.

§ 2. 1. Obszary, o których mowa w § 1, stanowią tereny znajdujące się w stanie kryzysowym z powodu koncentracji negatywnych zjawisk społecznych, w szczególności bezrobocia, przestępczości, niskiego udziału w życiu publicznym, a także występowania negatywnych zjawisk o charakterze gospodarczym.

2. Diagnoza potwierdzająca spełnienie przez obszary, o których mowa w § 1 przesłanek ich wyznaczenia stanowi załącznik nr 2 do uchwały.

§ 3. Obszar rewitalizacji stanowi 2,53% powierzchni gminy i na dzień przyjęcia uchwały jest zamieszkały przez 3,52% mieszkańców gminy Łapanów.

§ 4. Ustanawia się na rzecz gminy Łapanów prawo pierwokupu wszystkich nieruchomości położonych na obszarze rewitalizacji.

§ 5. Wykonanie uchwały powierza się Wójtowi Gminy Łapanów

§ 6. Uchwała wchodzi w życie po upływie 14 dni od dnia ogłoszenia w Dzienniku Urzędowym Województwa Małopolskiego.

Przewodnicząca Rady Gminy Łapanów
mgr Celina Jacewicz

Załącznik Nr 1
do Uchwały Nr XXIII/148/17
Rady Gminy Łapanów
z dnia 31 stycznia 2017 roku

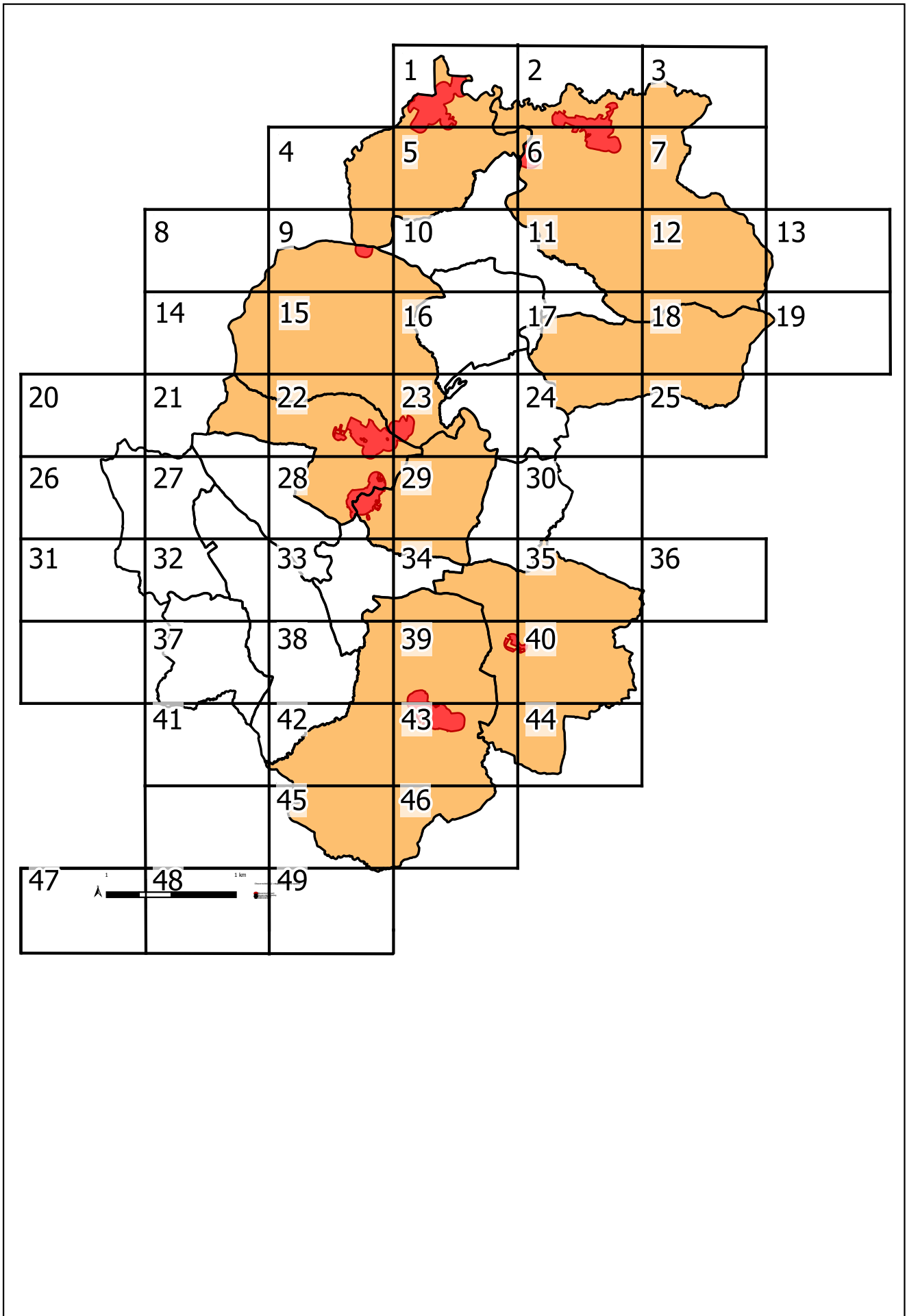

1

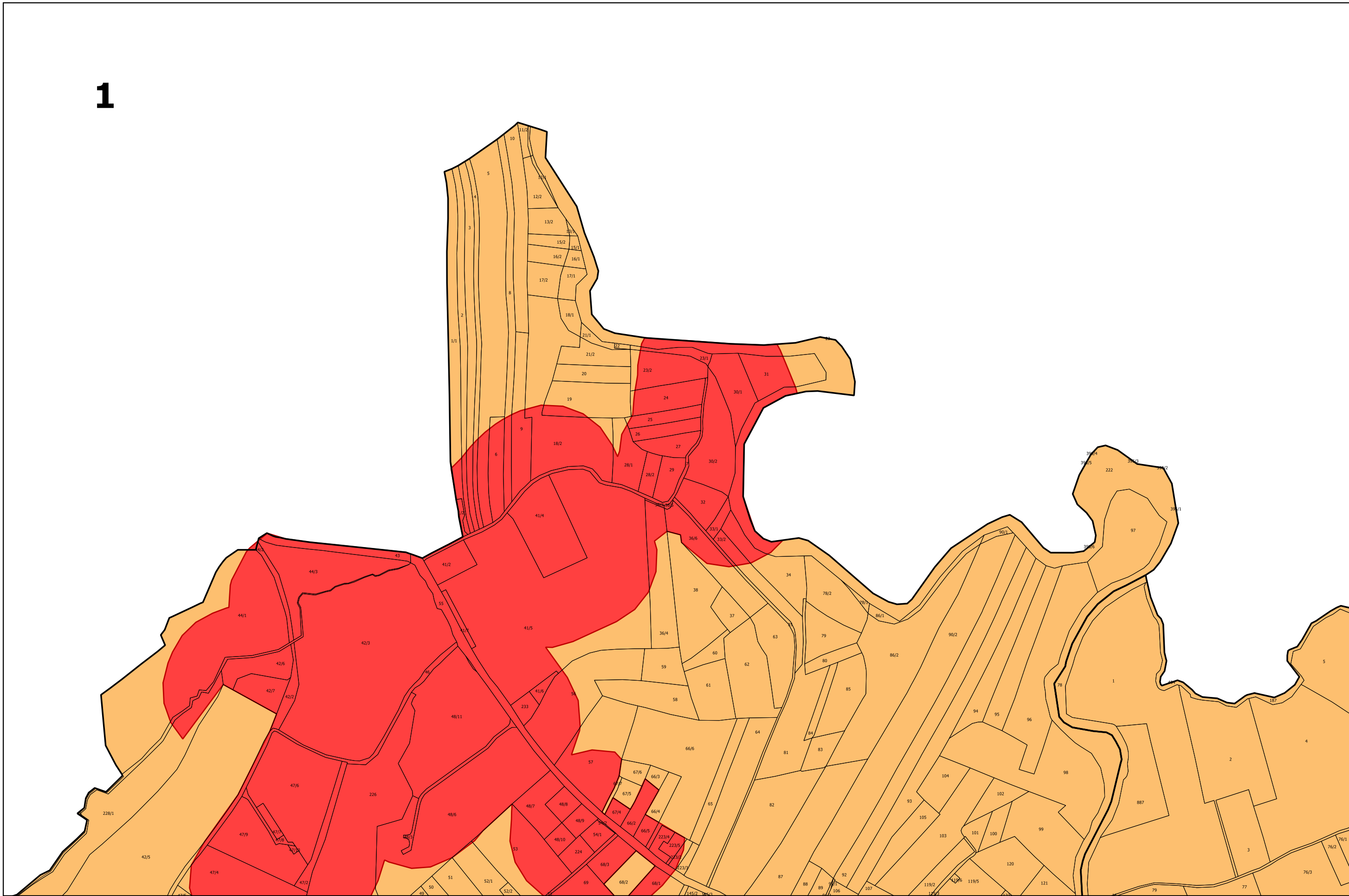

2

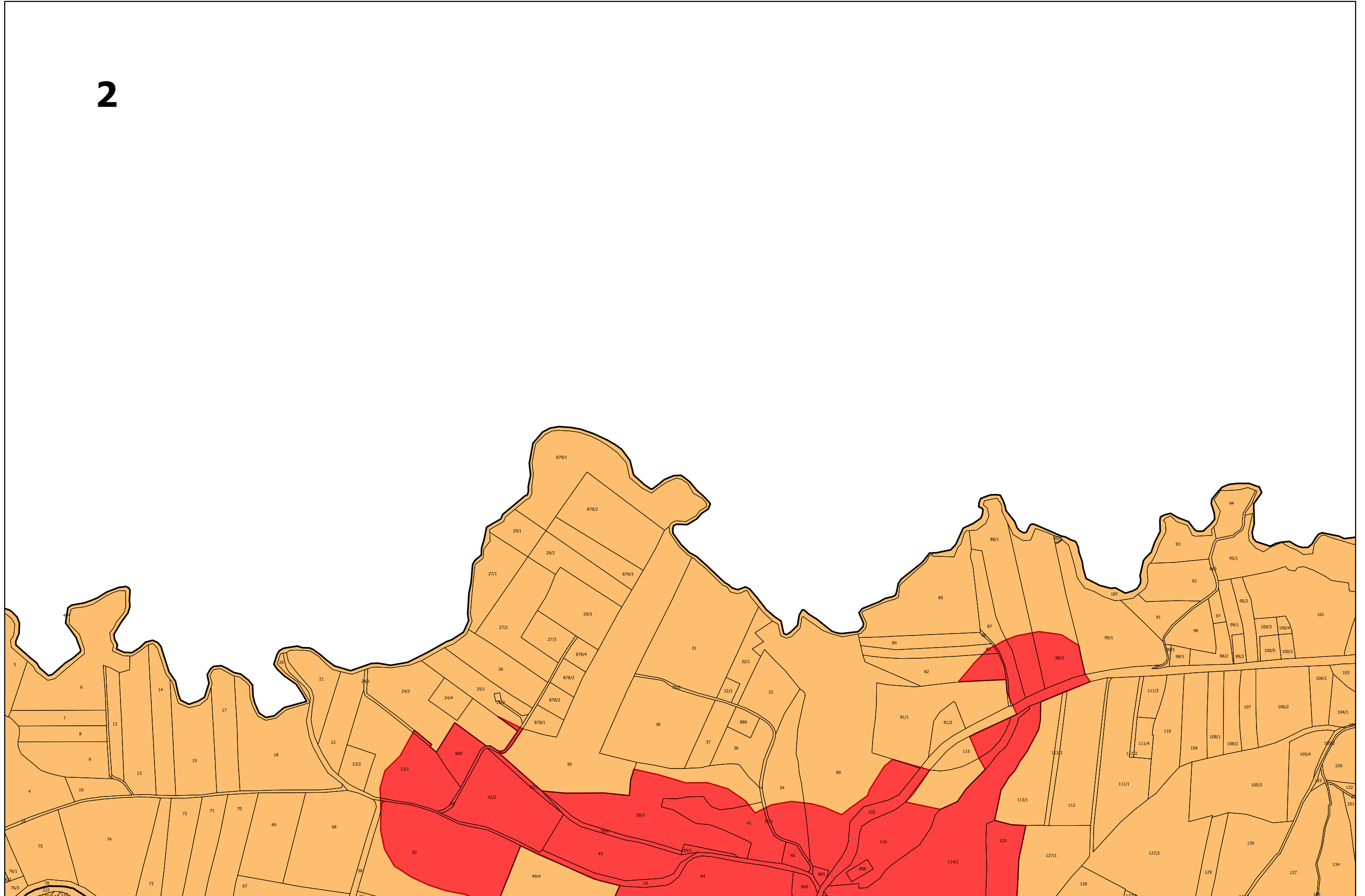

3



4

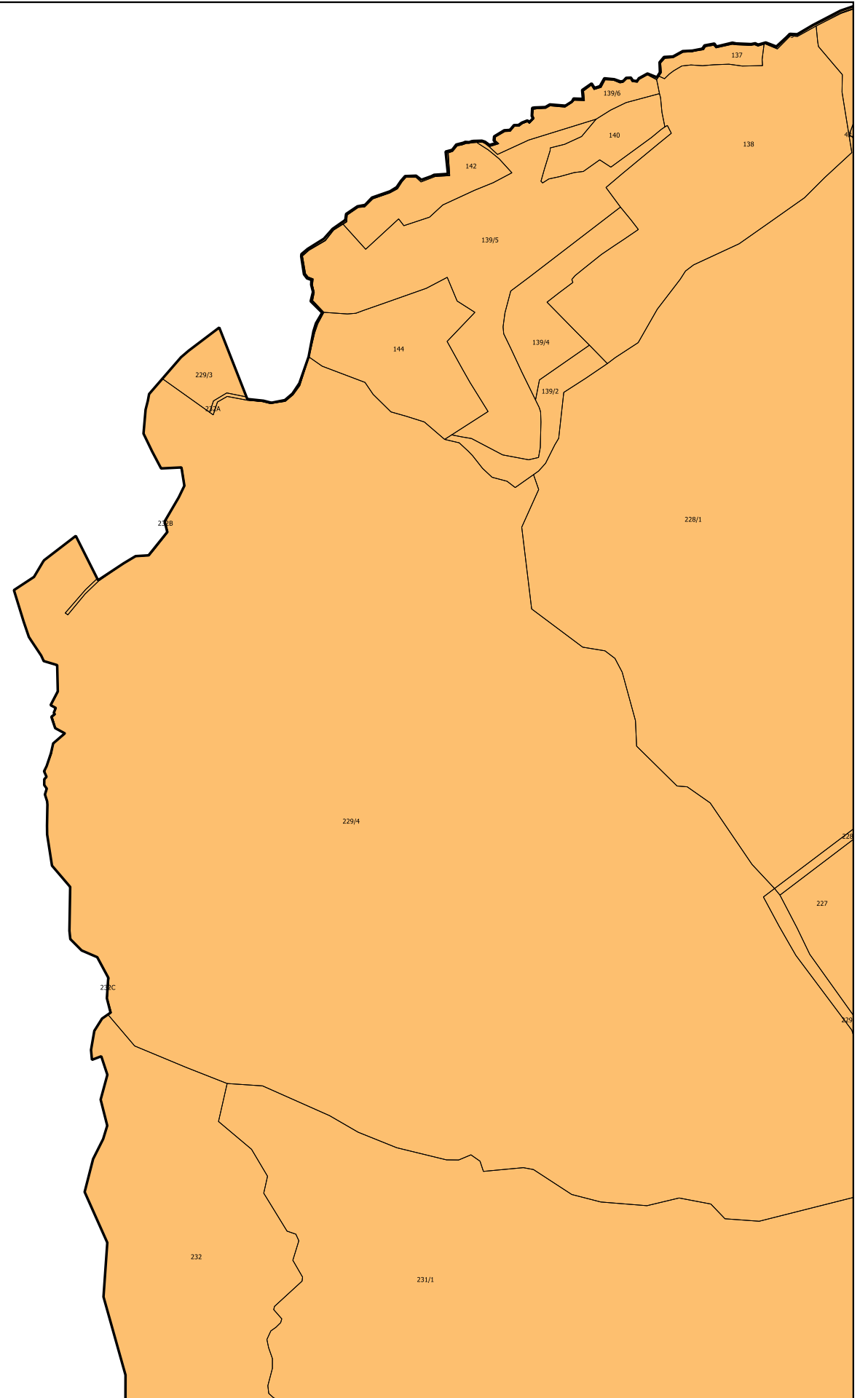

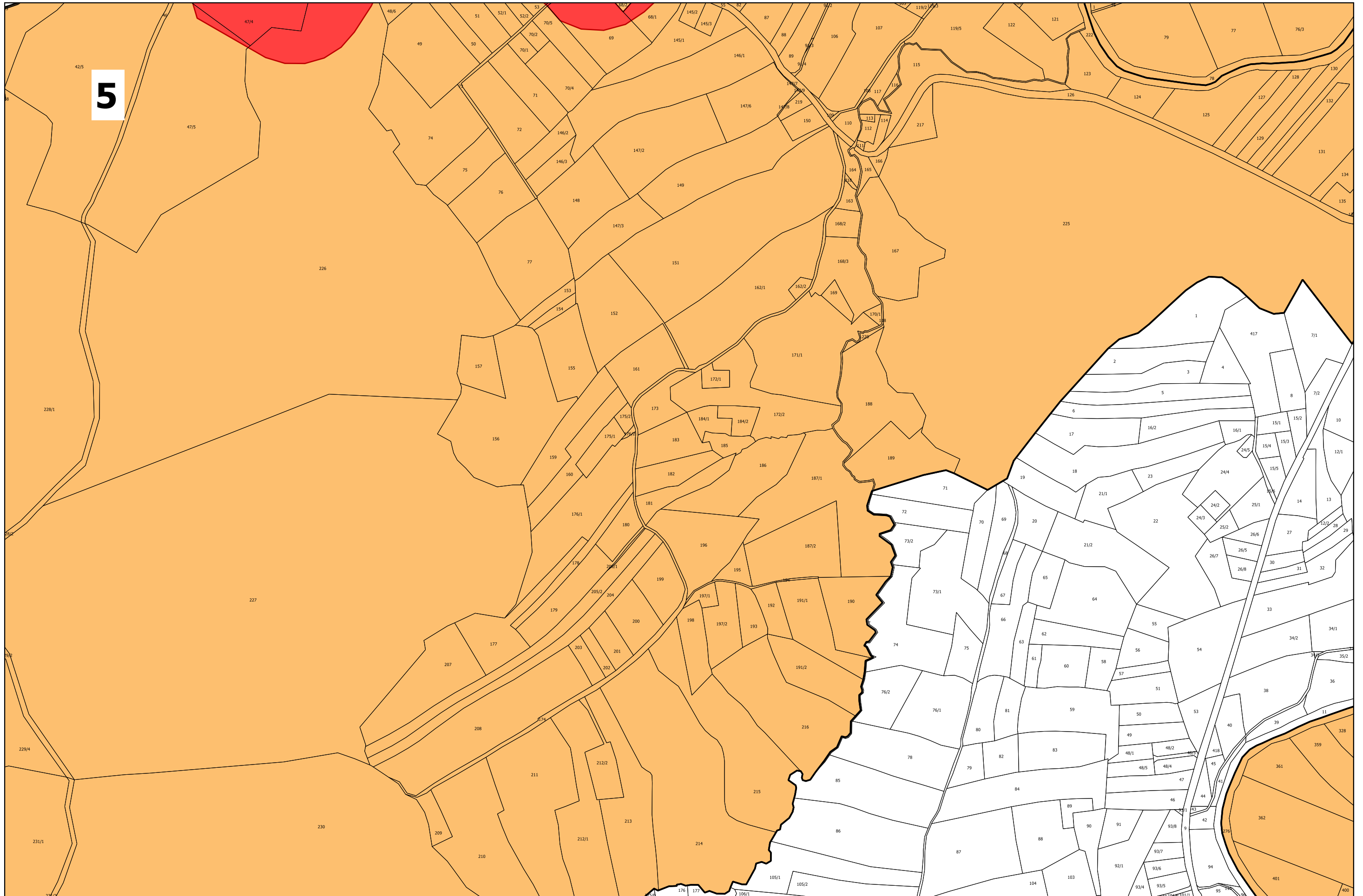

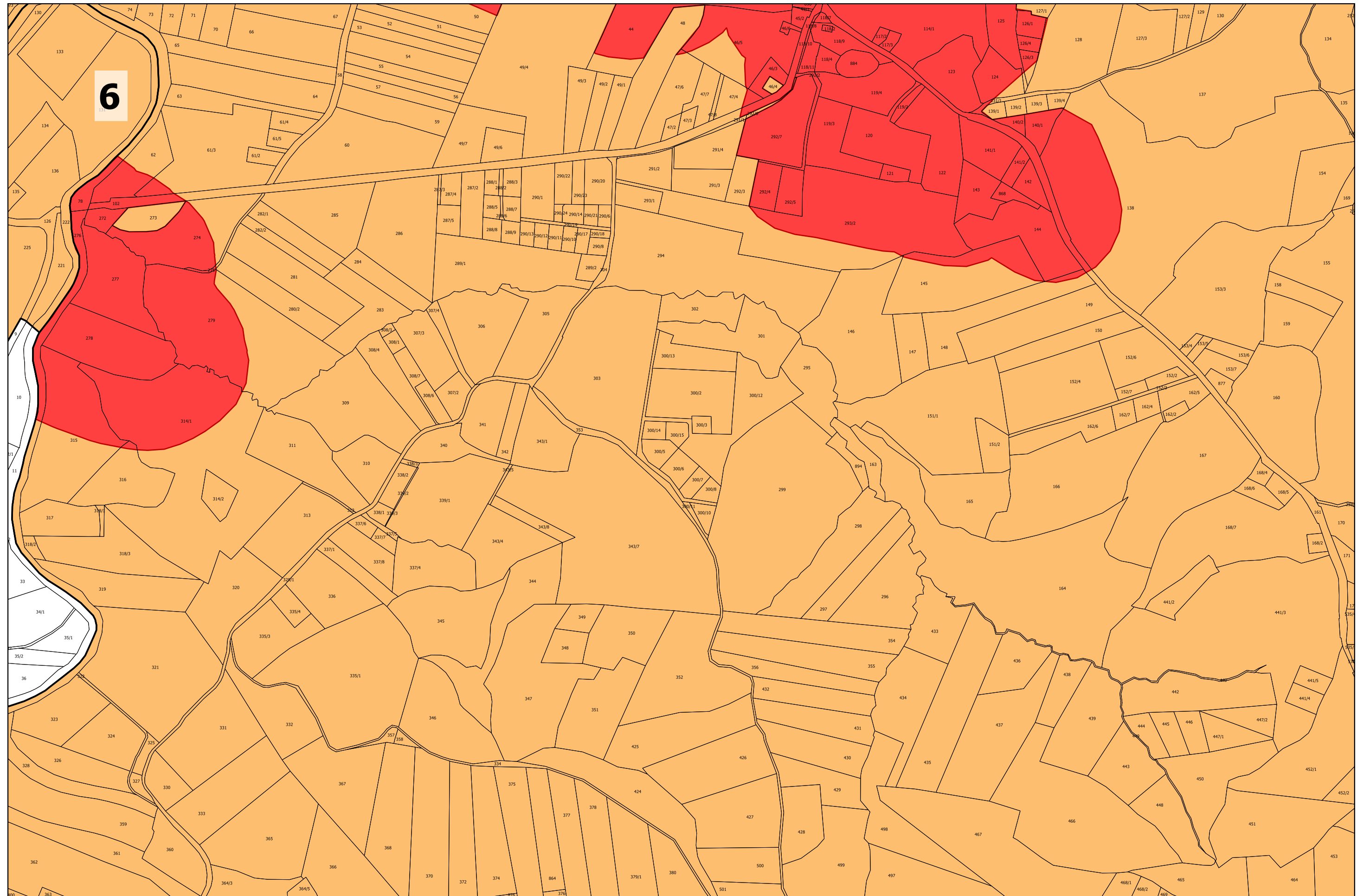

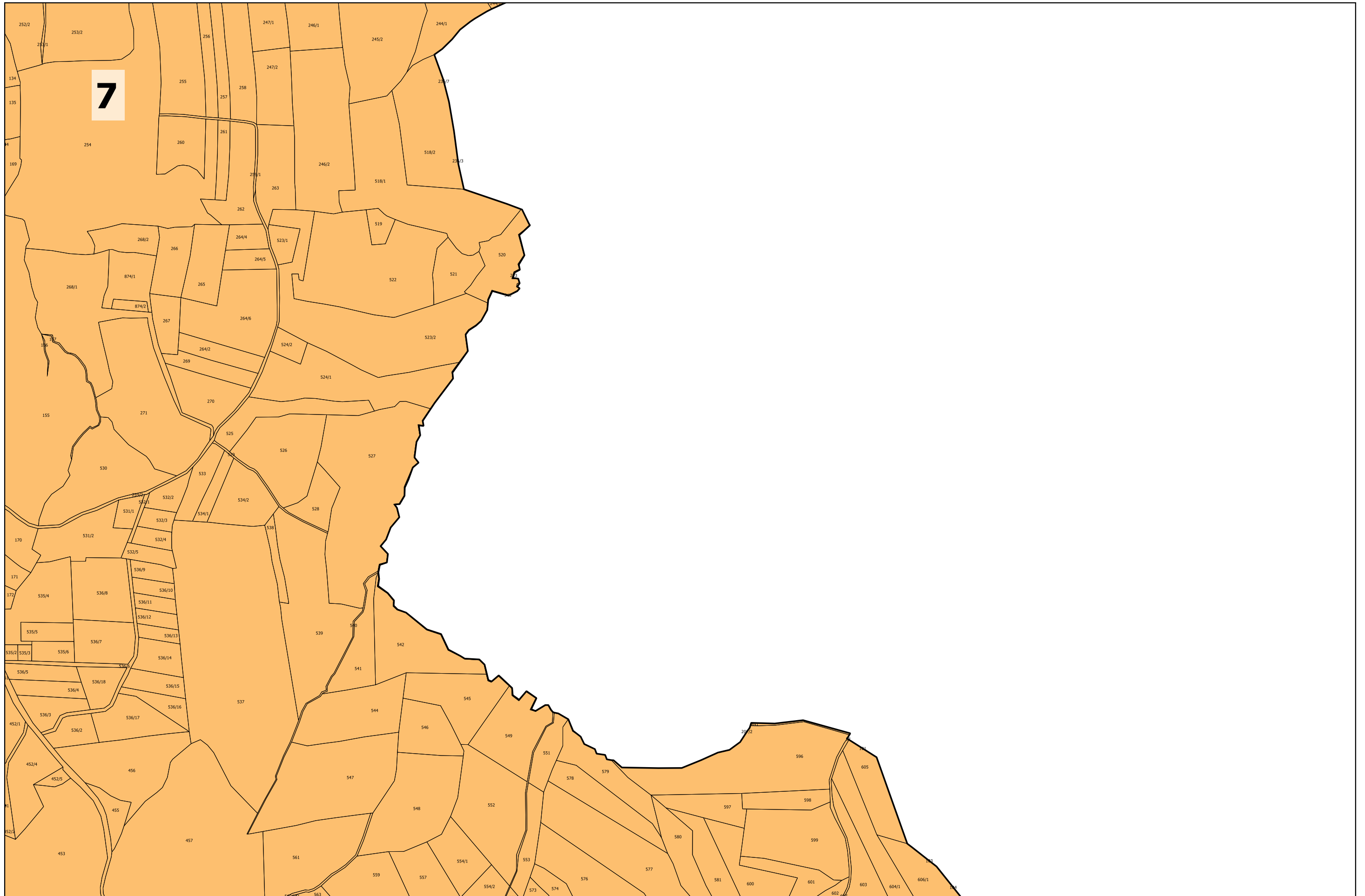

8

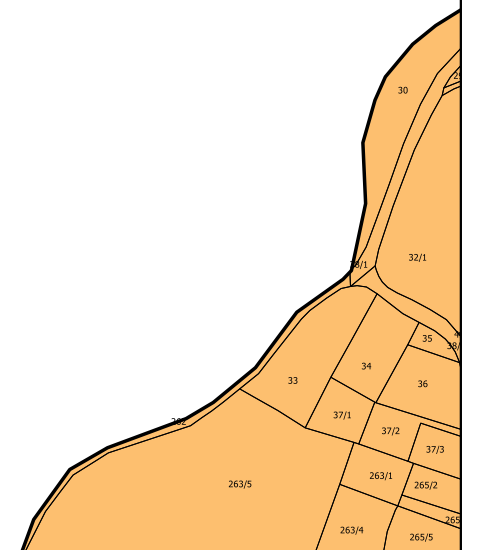

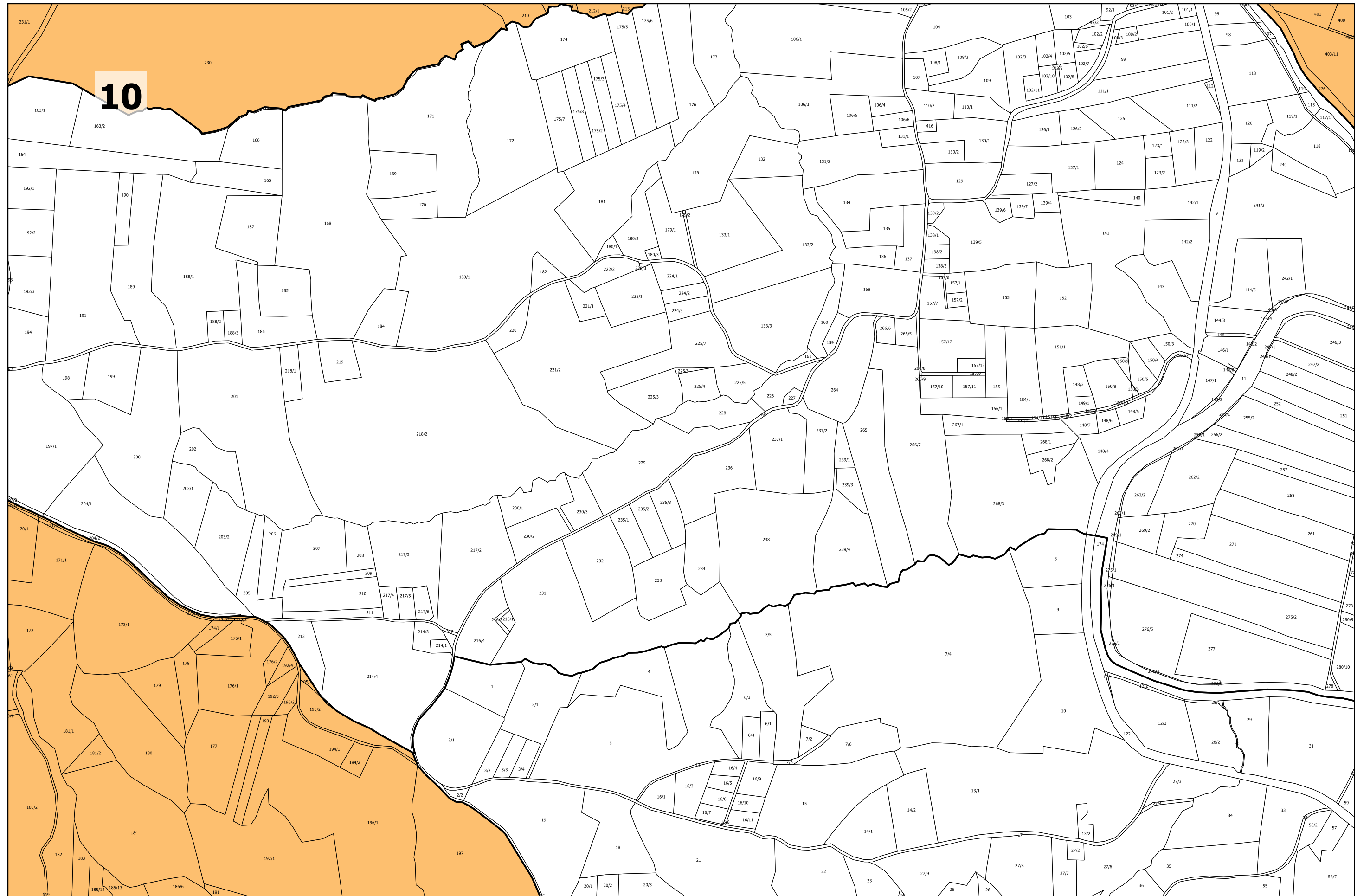

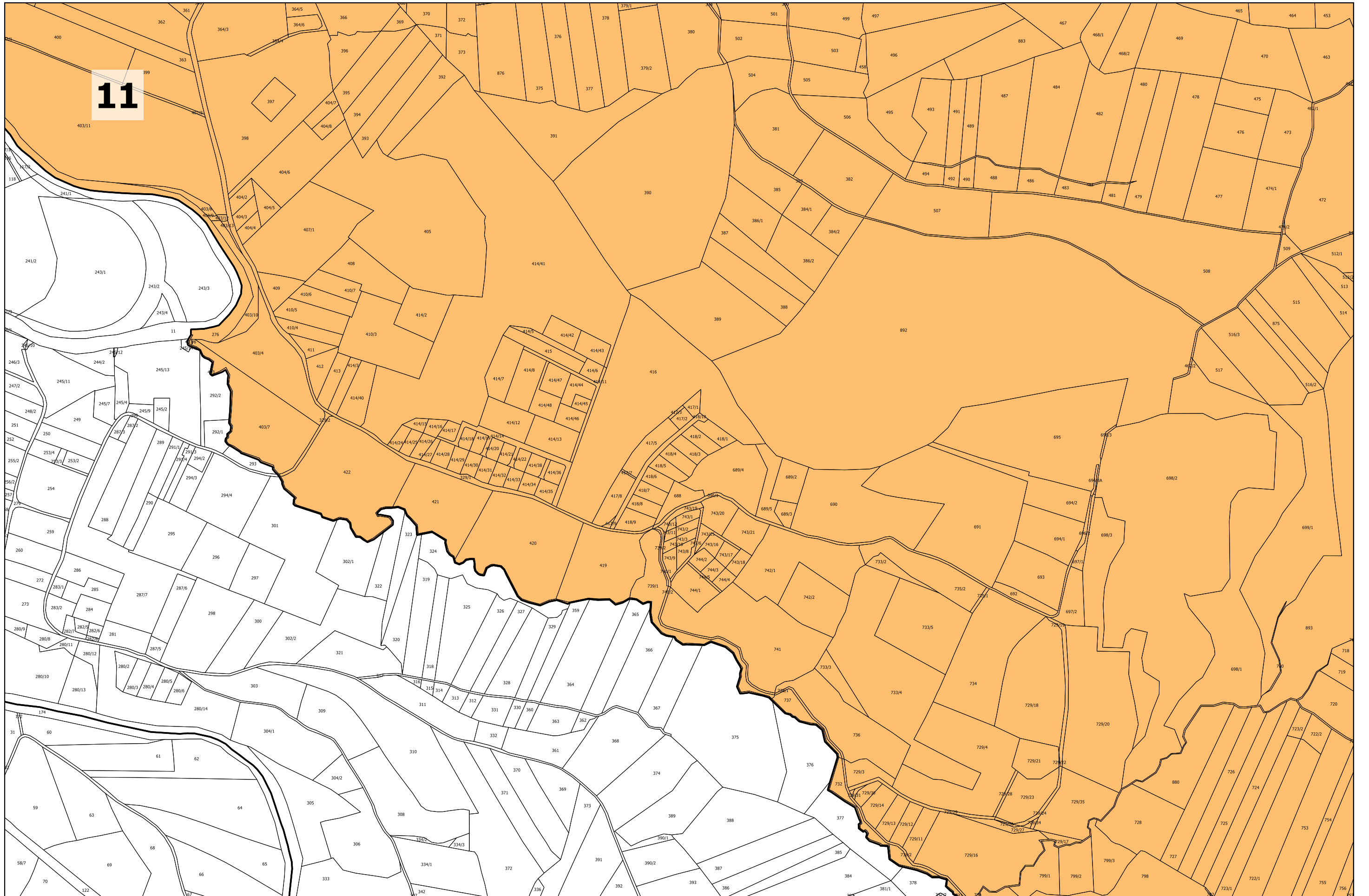

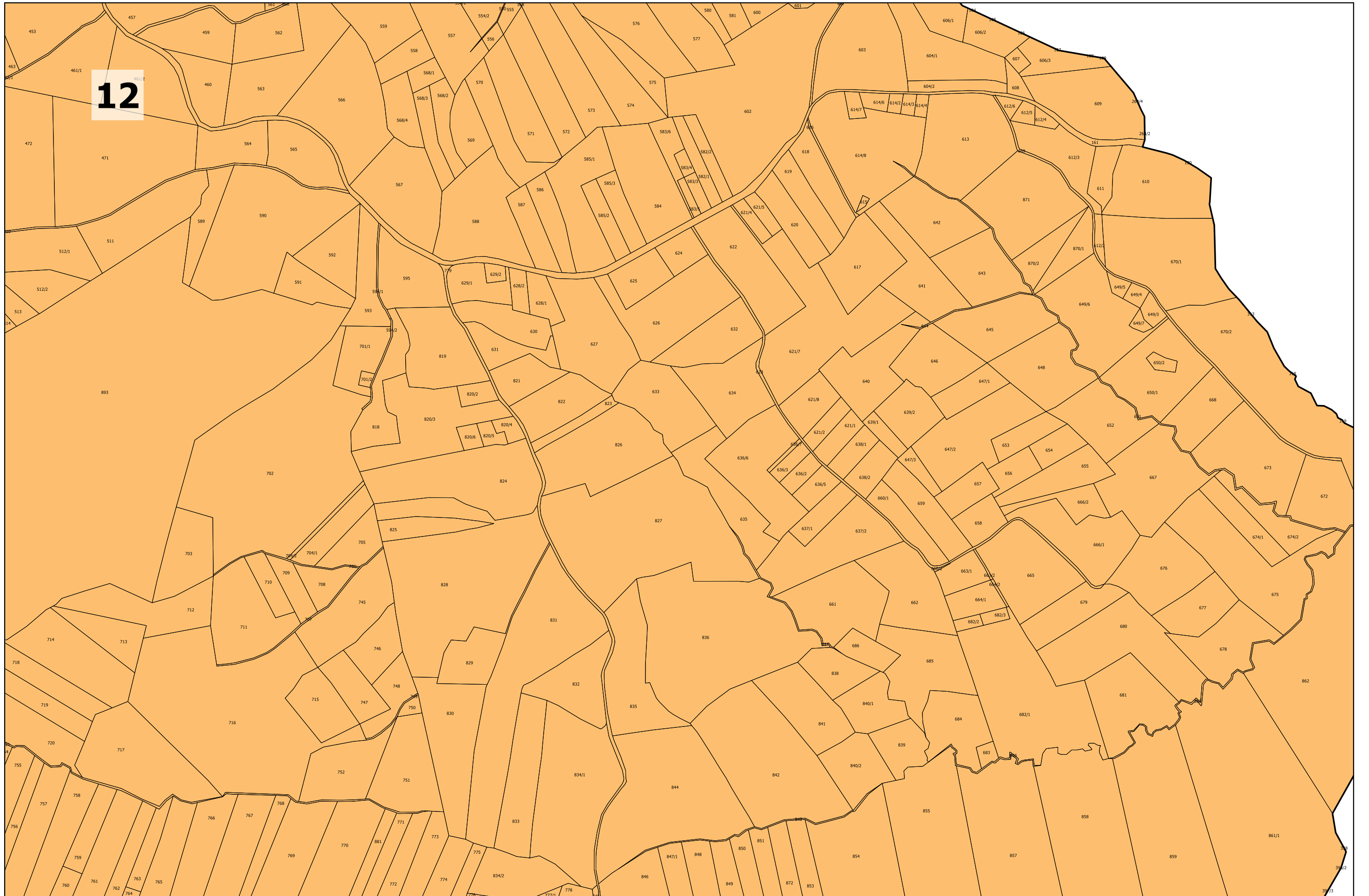

13

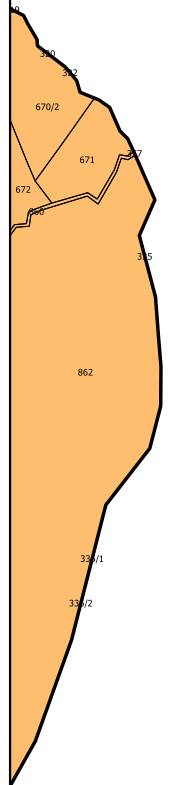

14



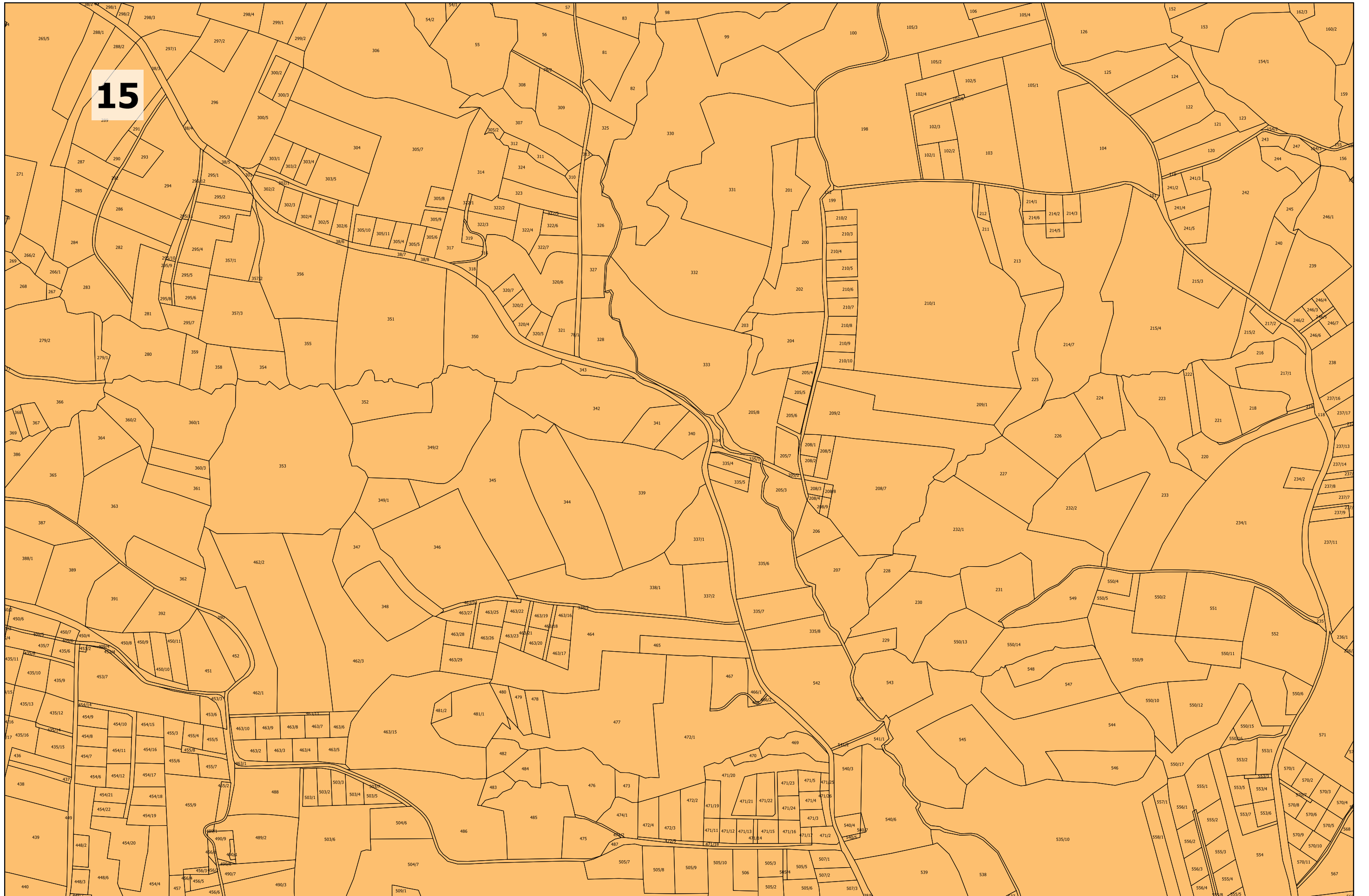

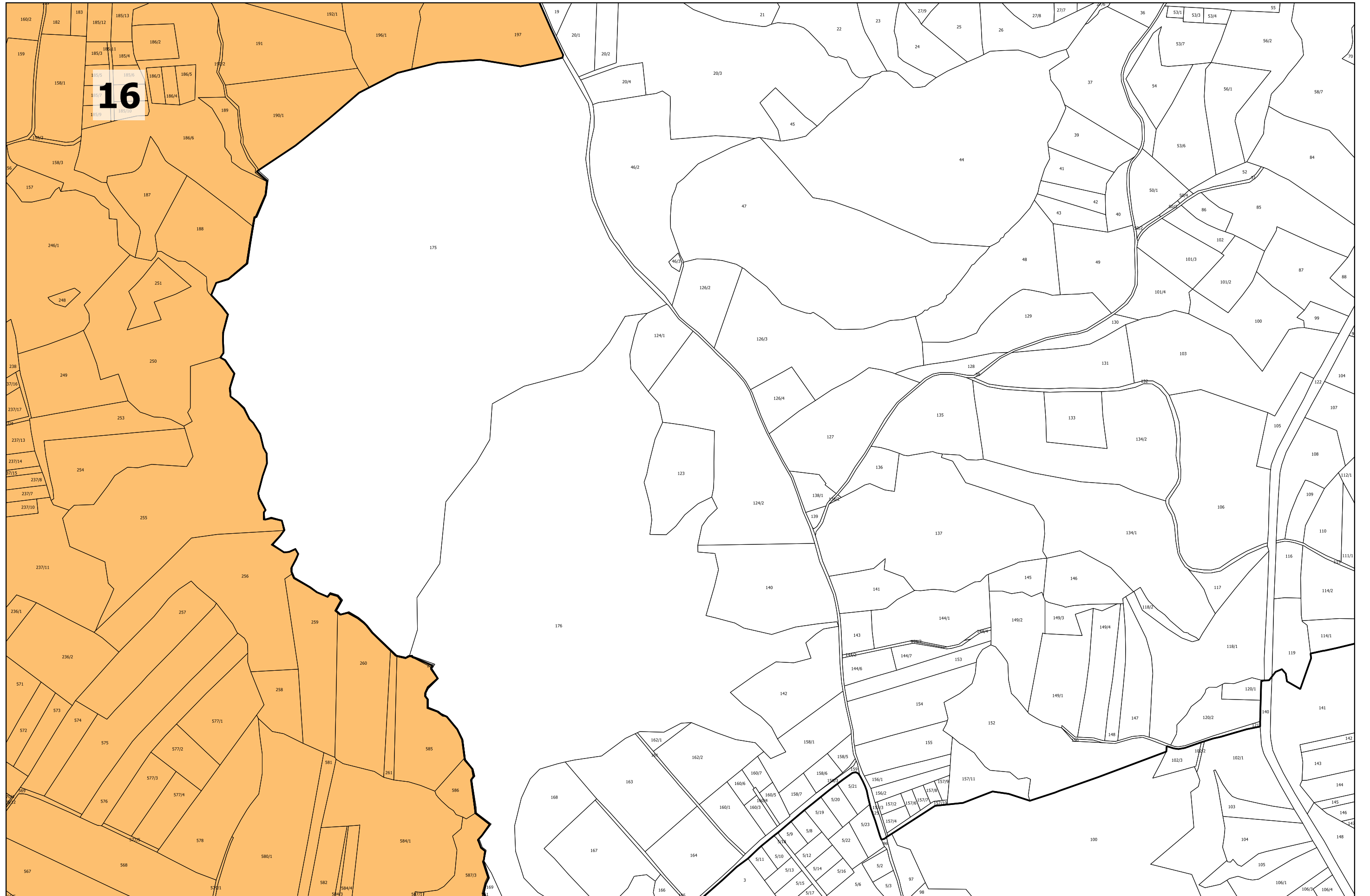

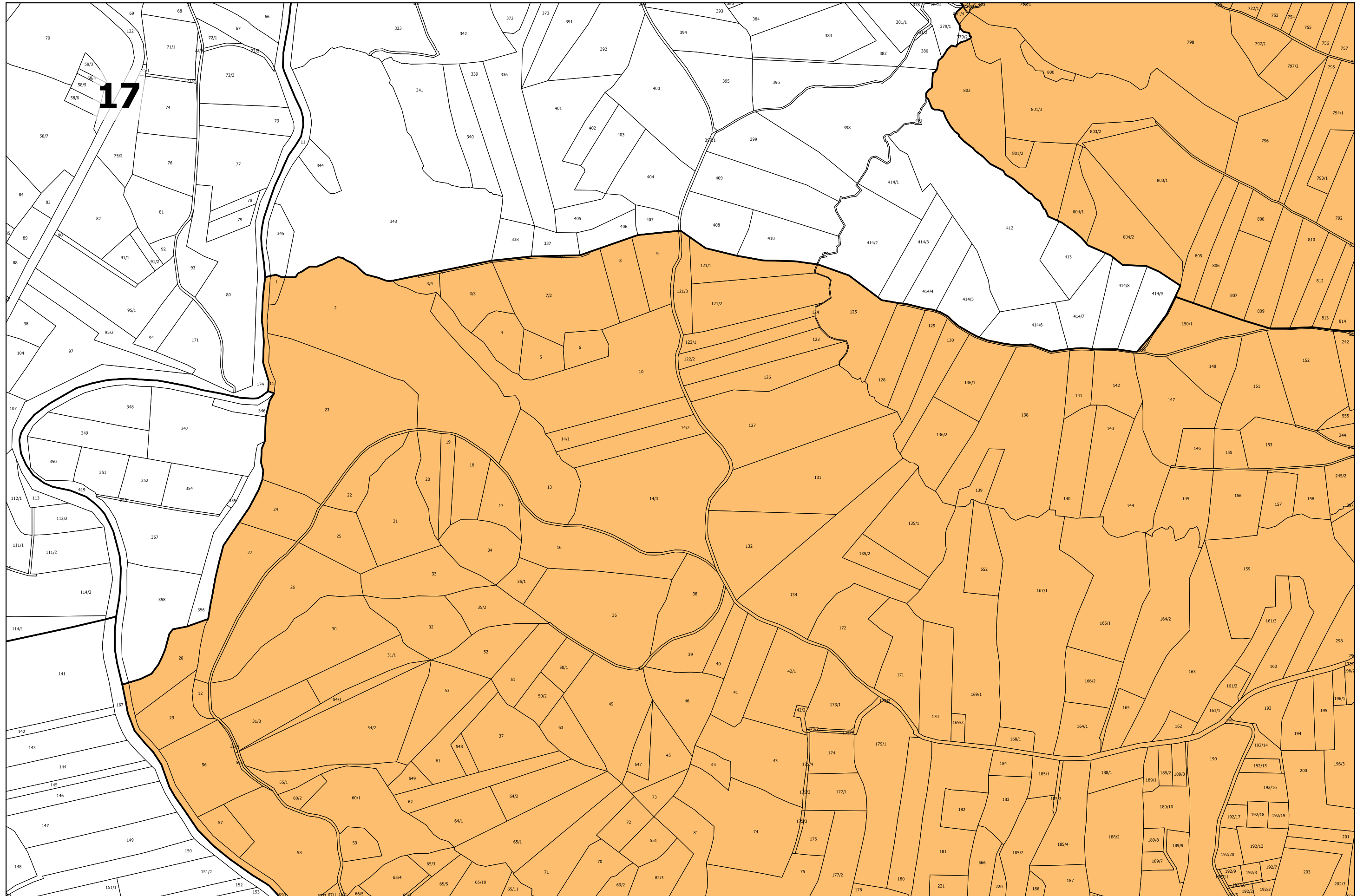

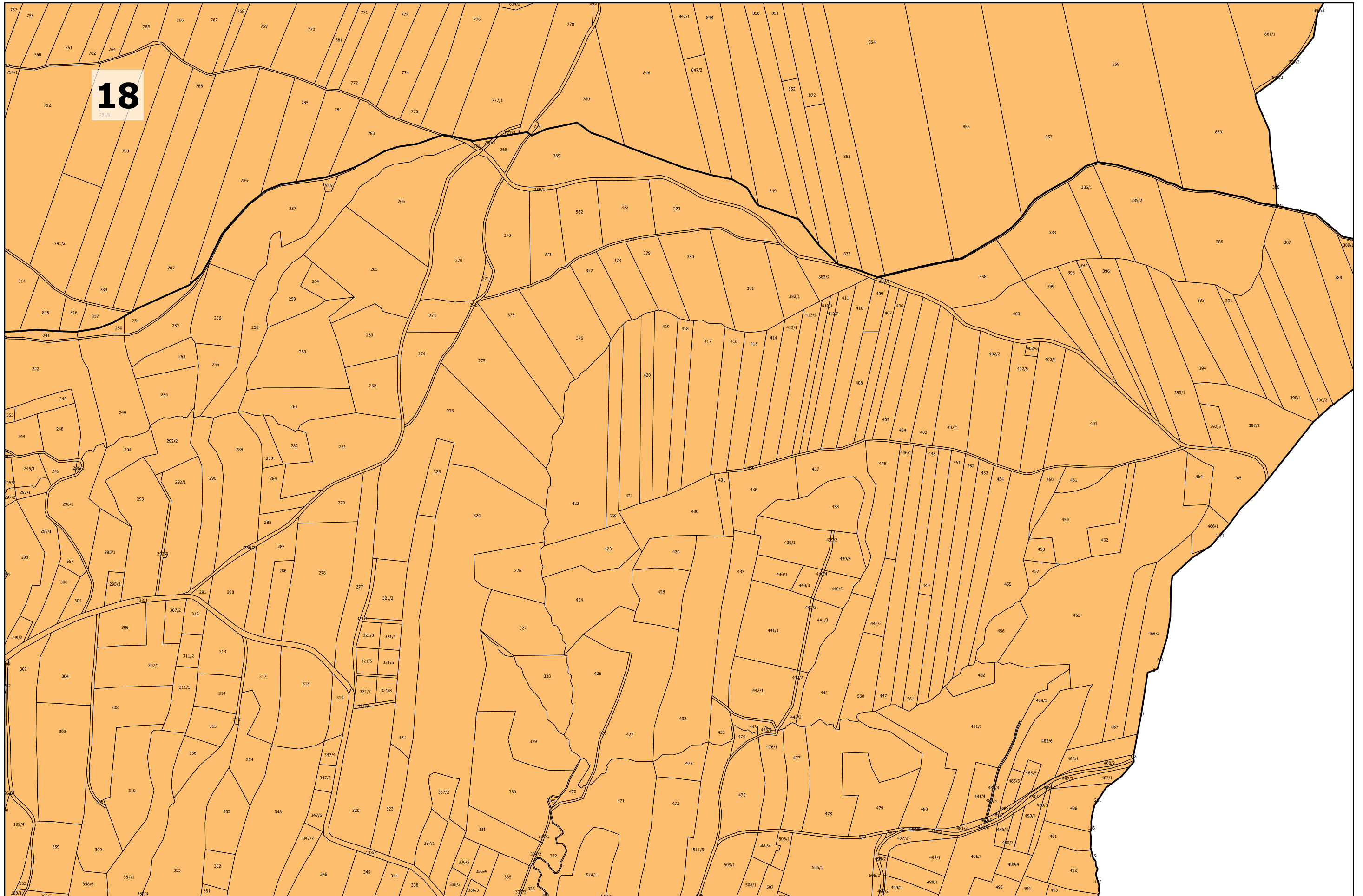

19

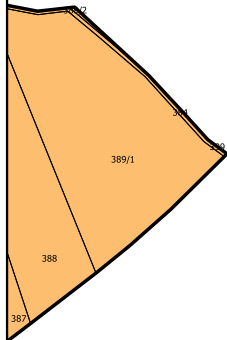

20

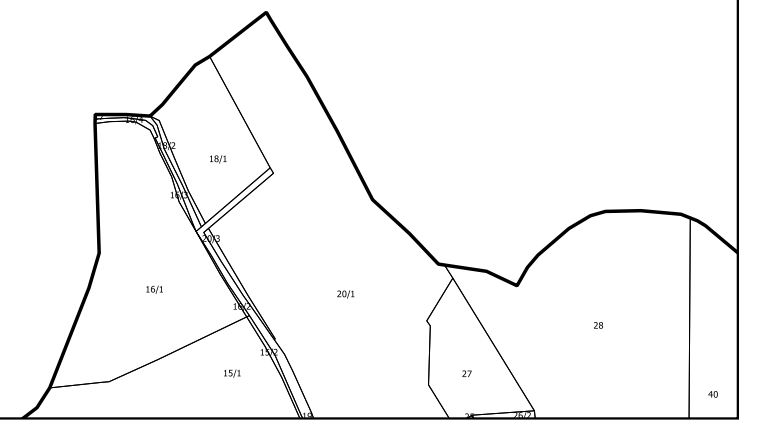

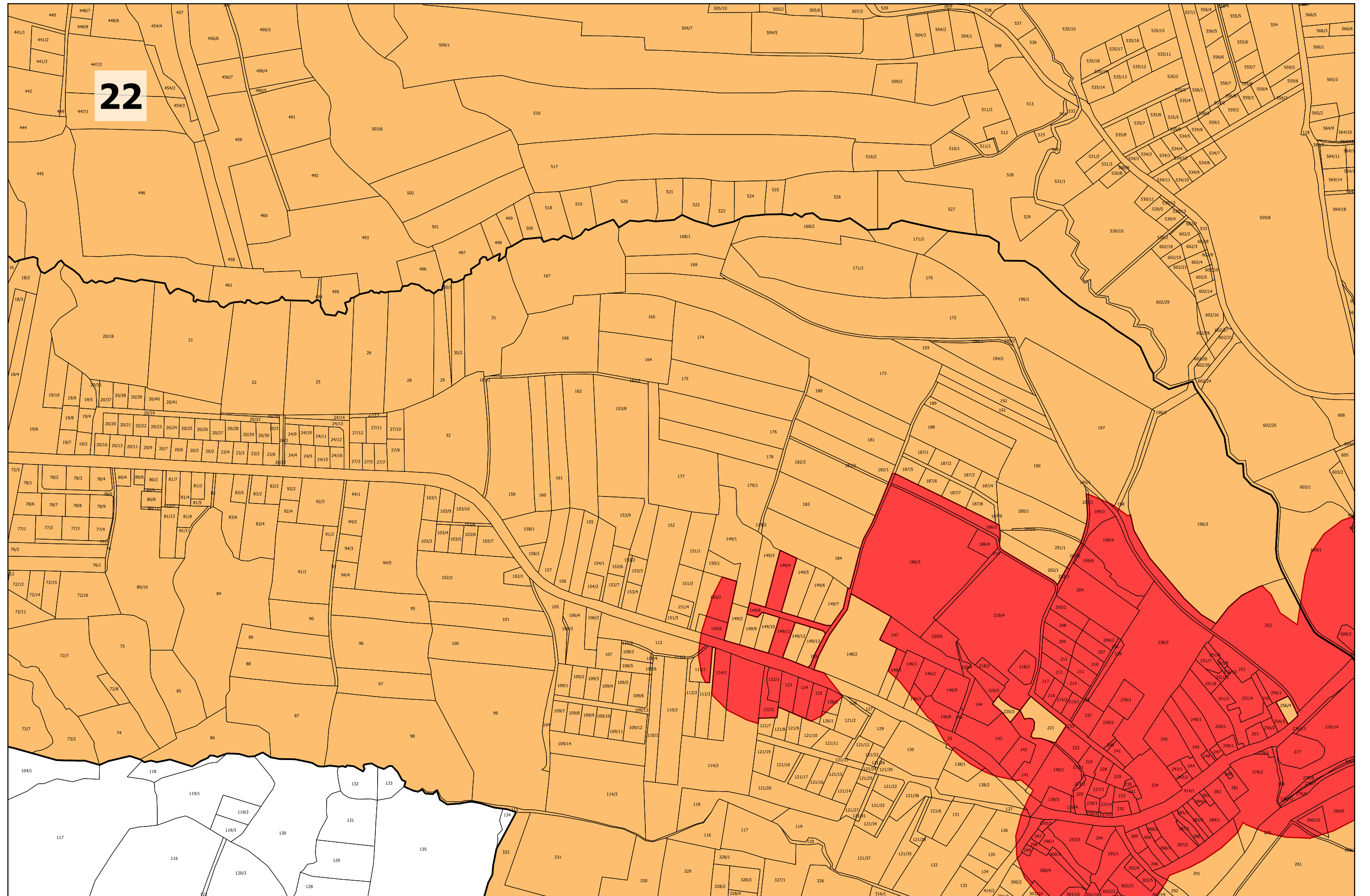

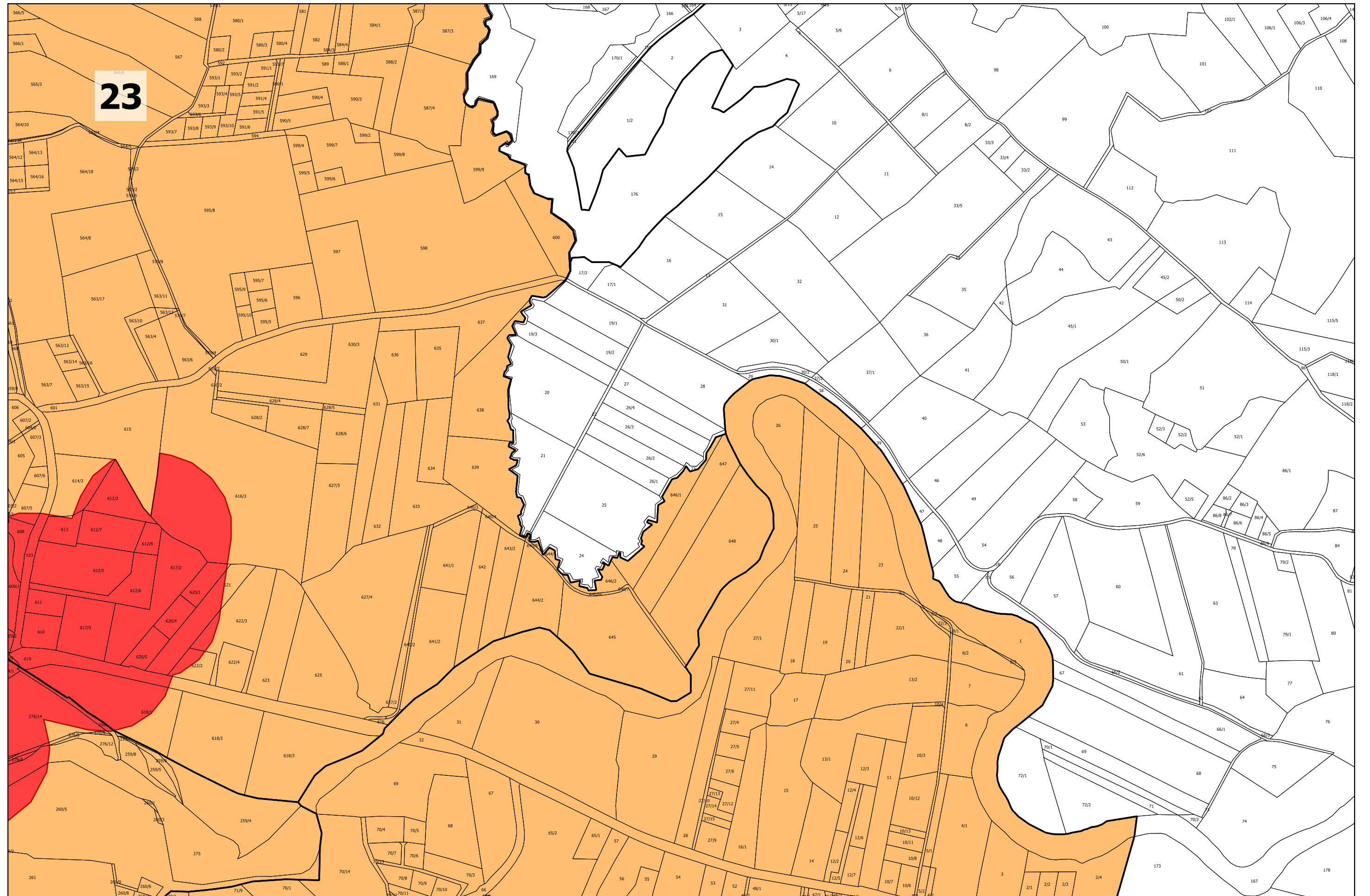

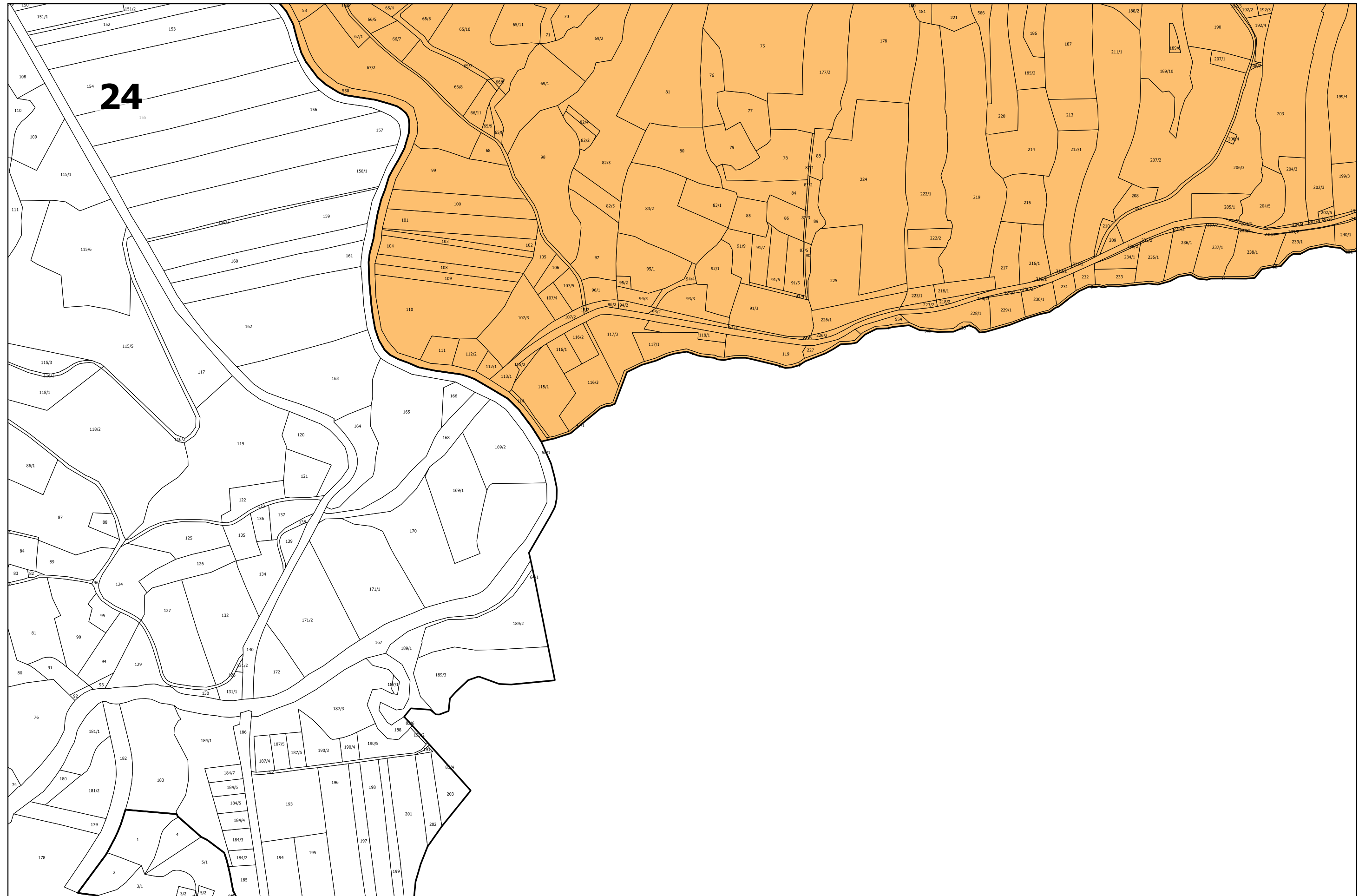

26





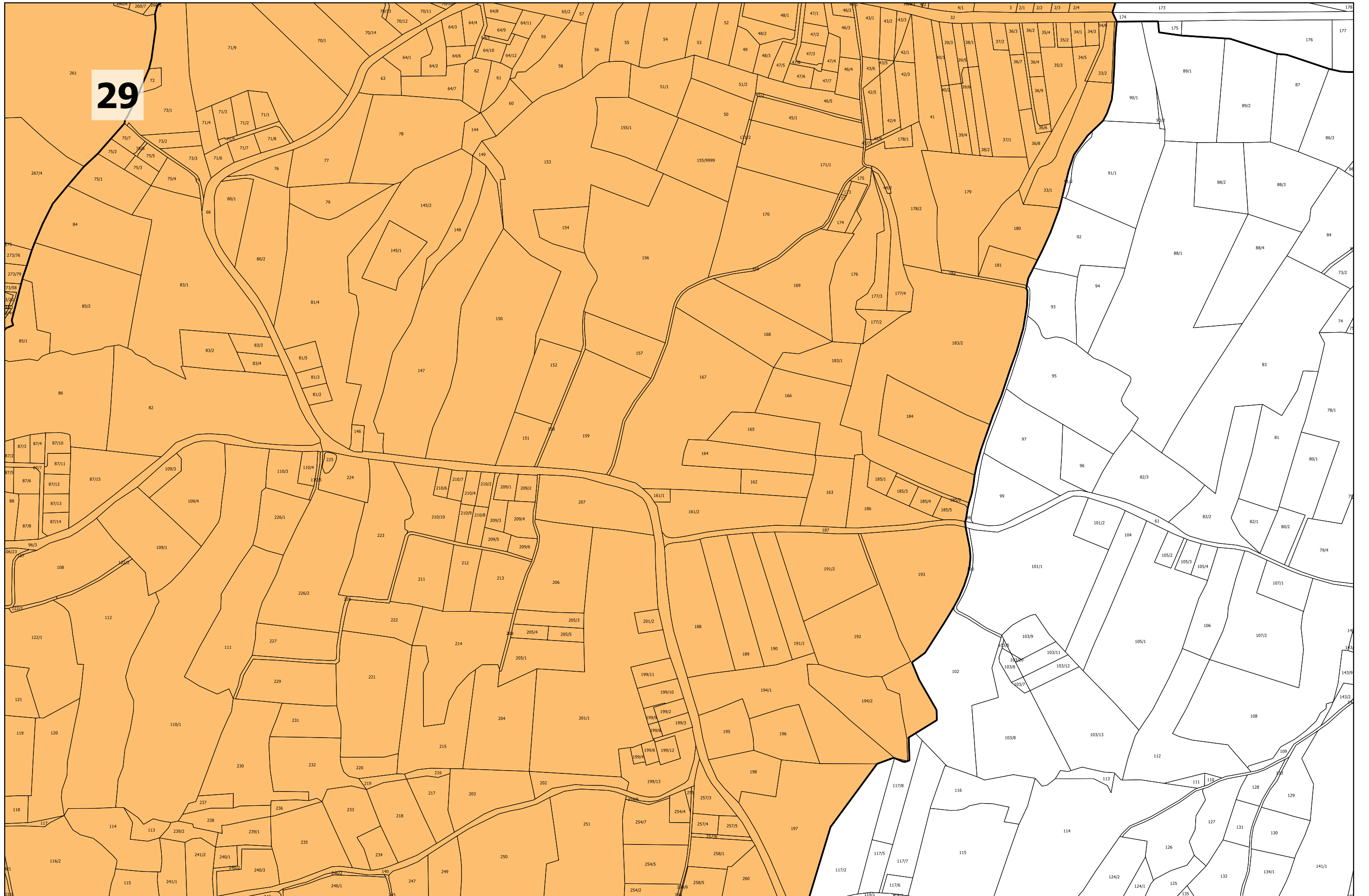



31

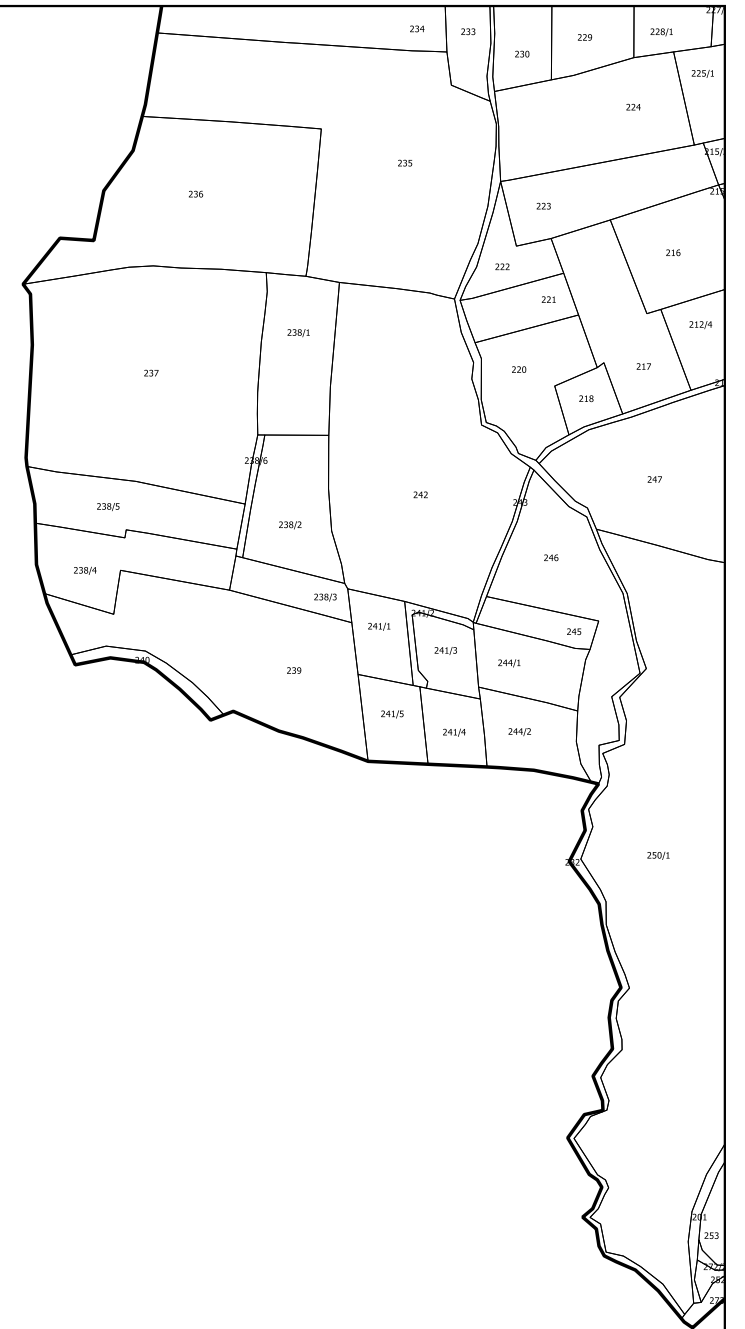



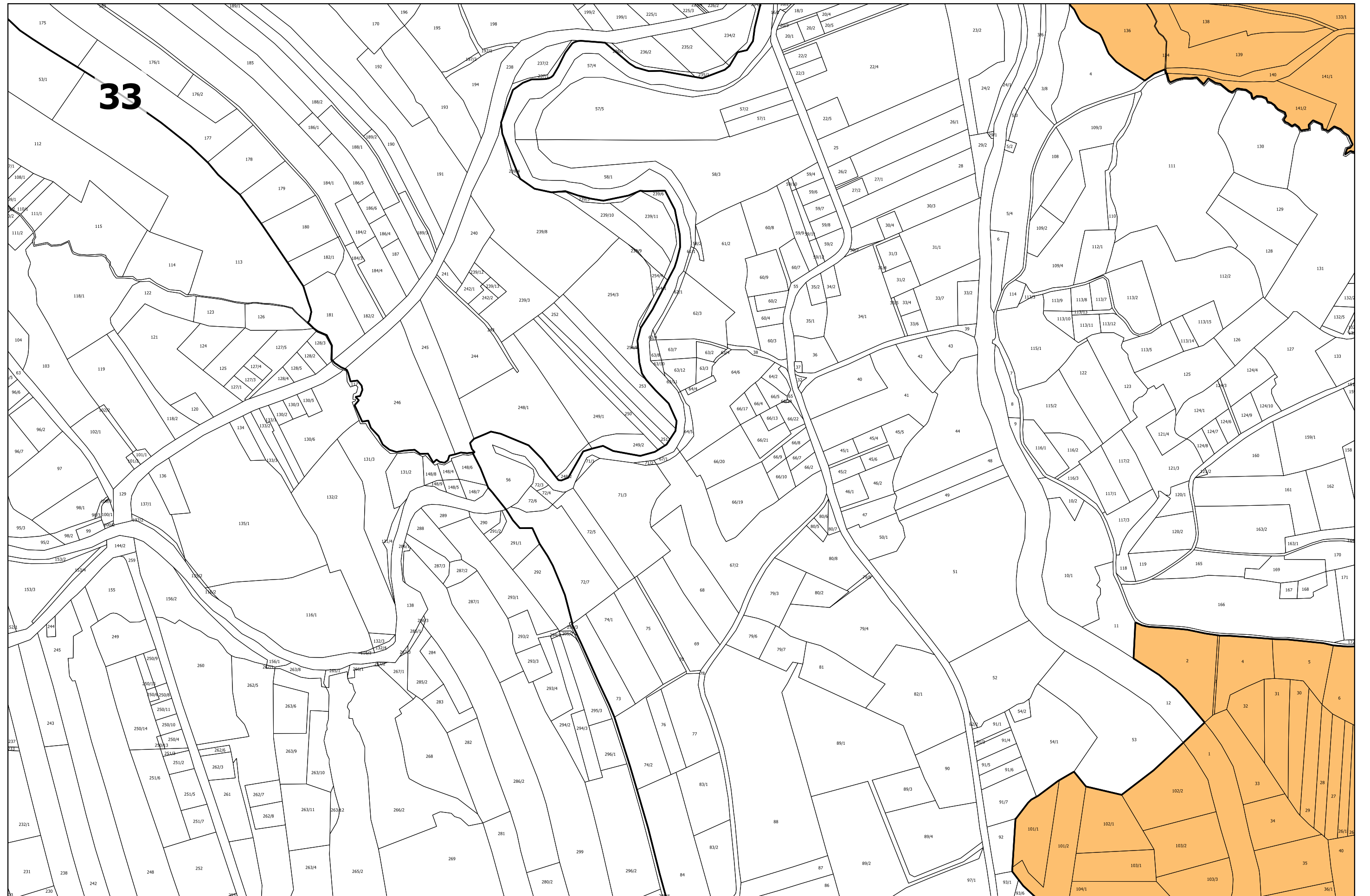

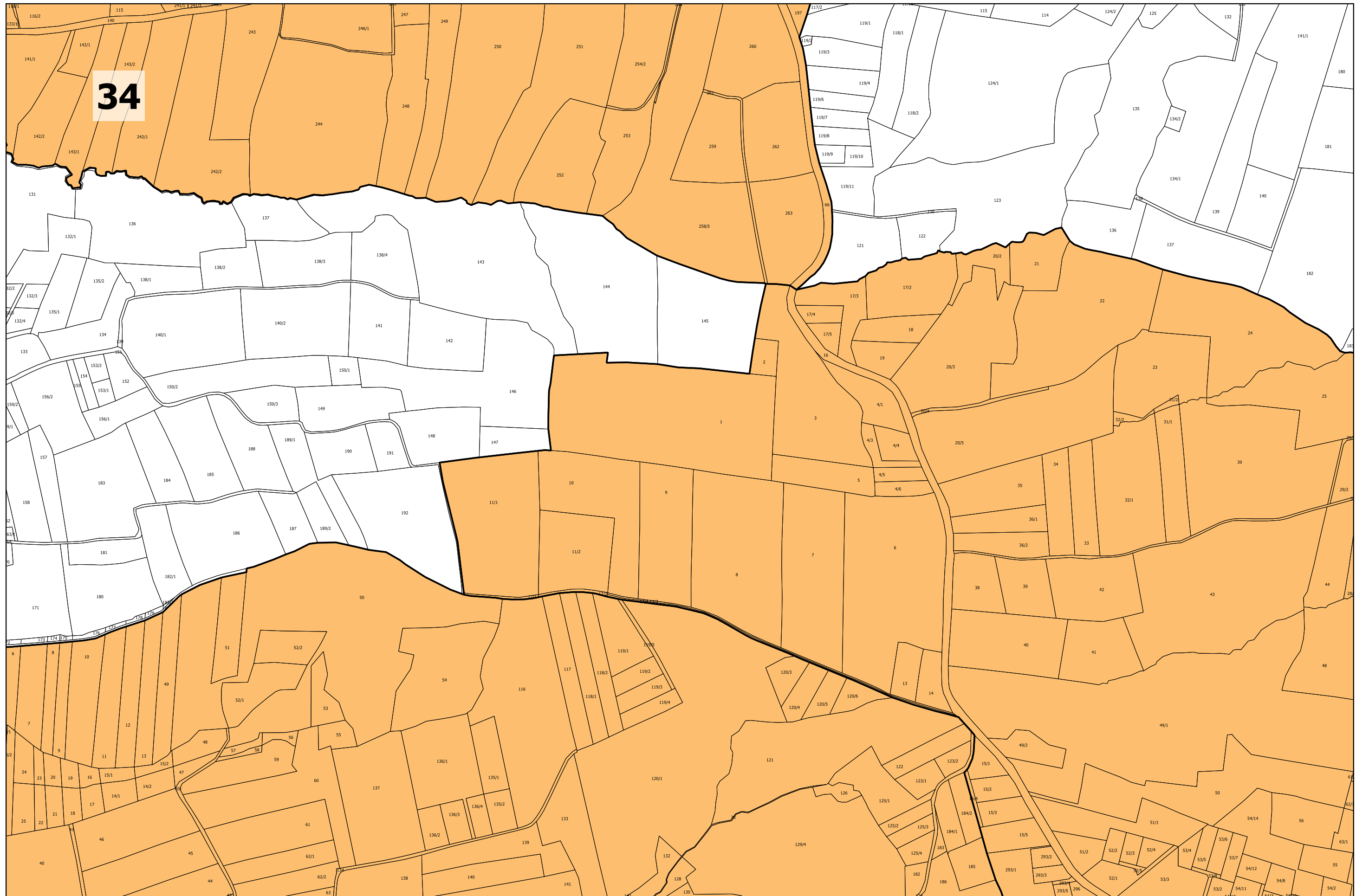

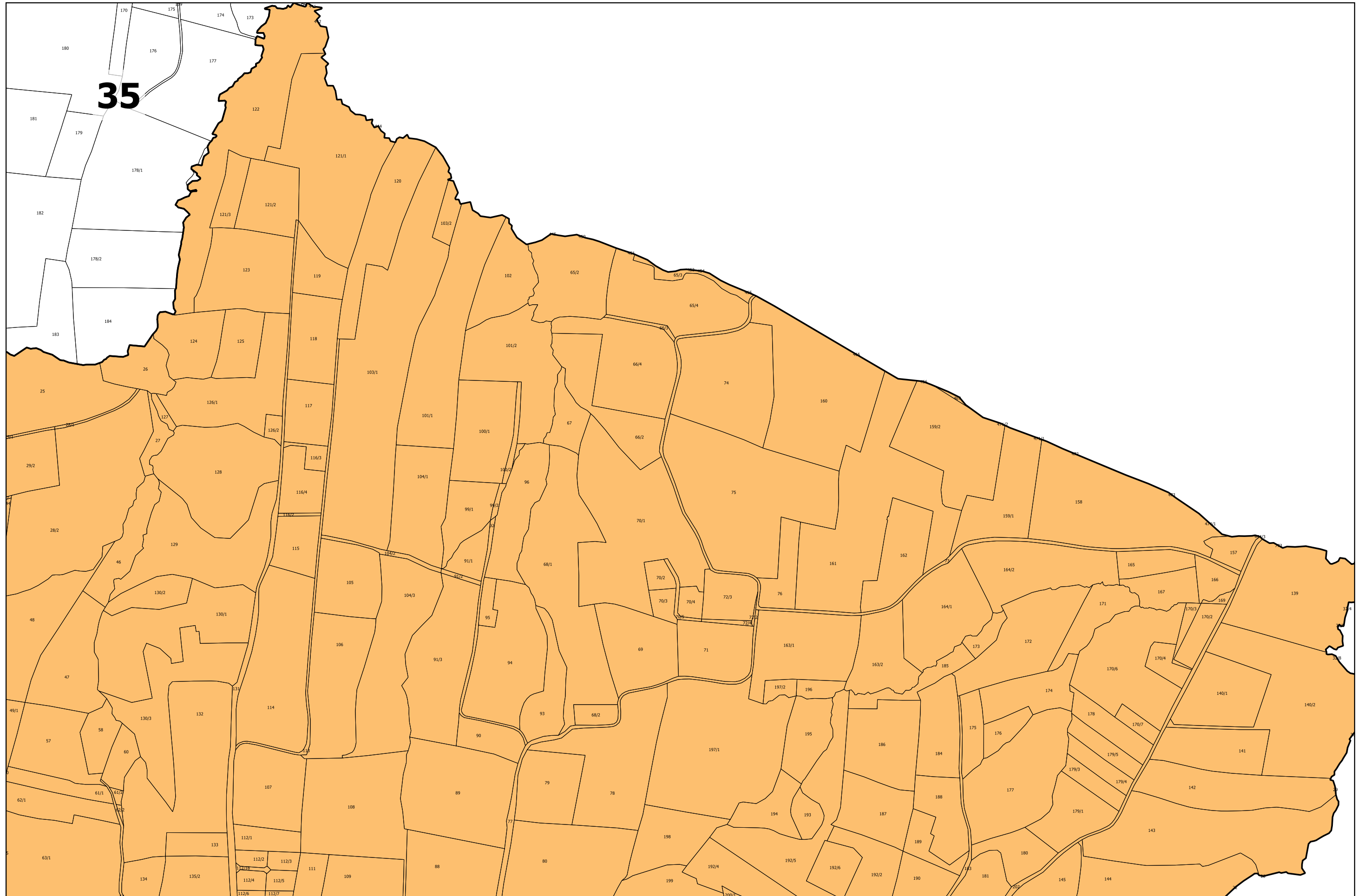

36



37



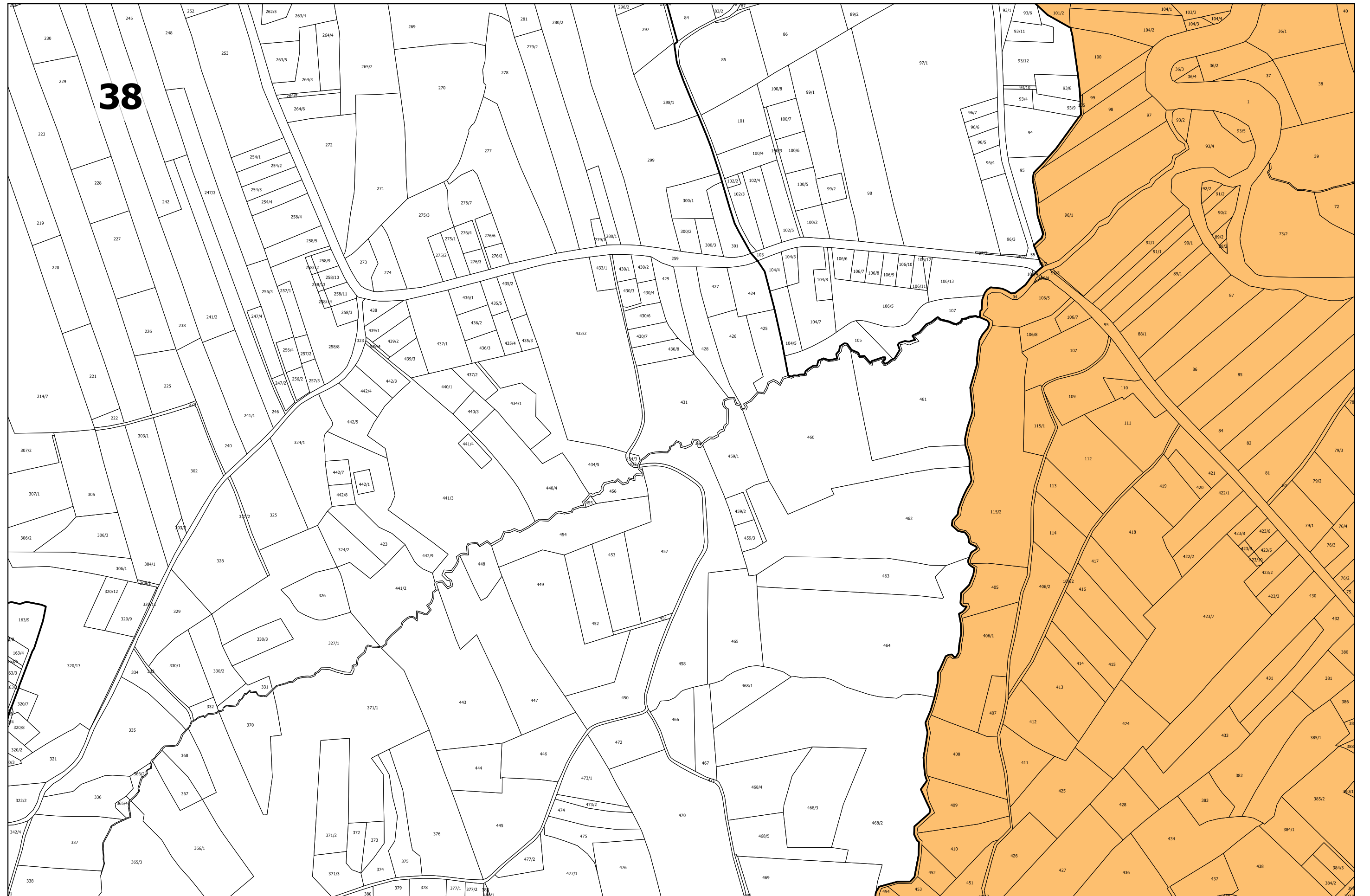

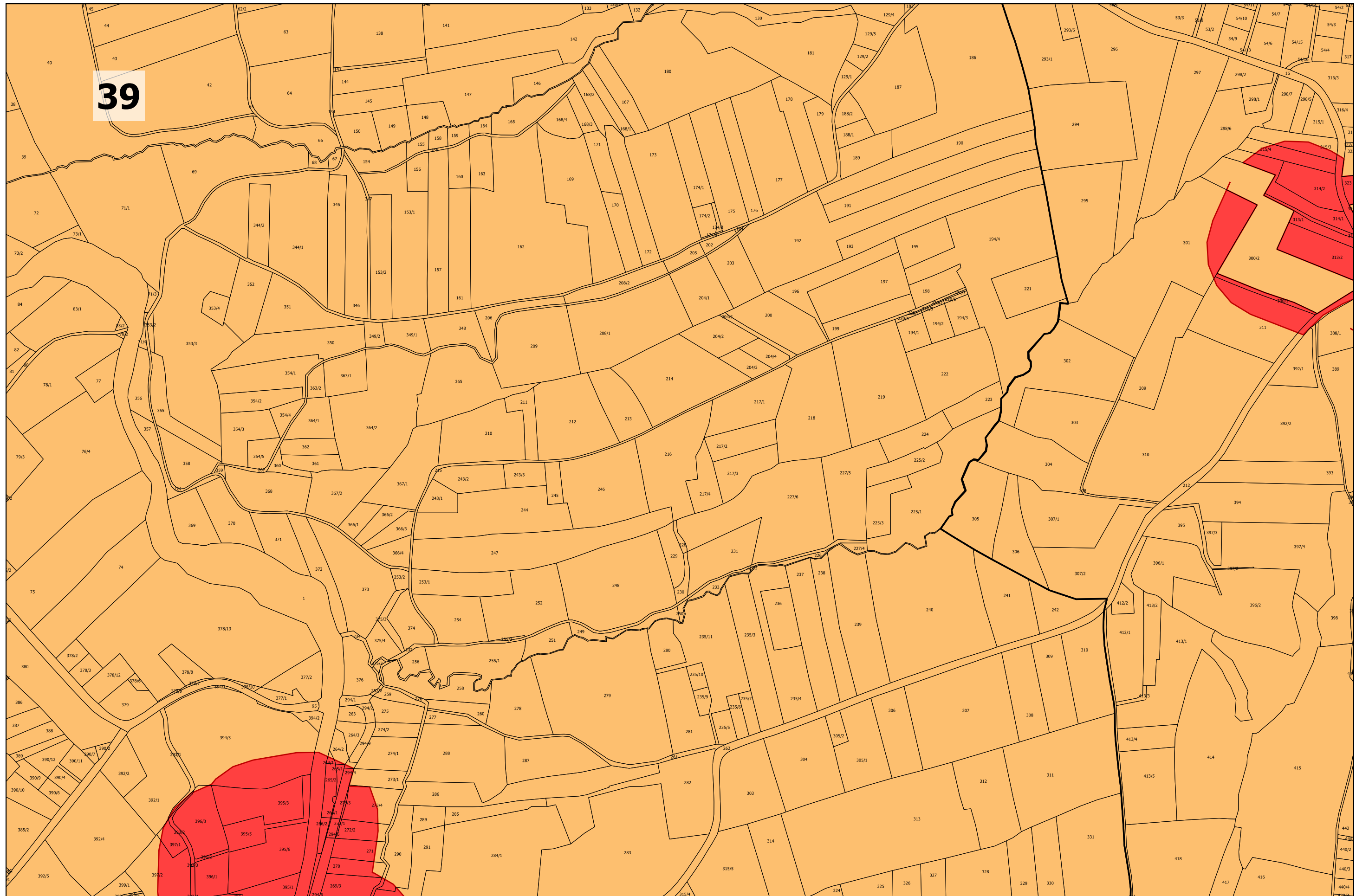

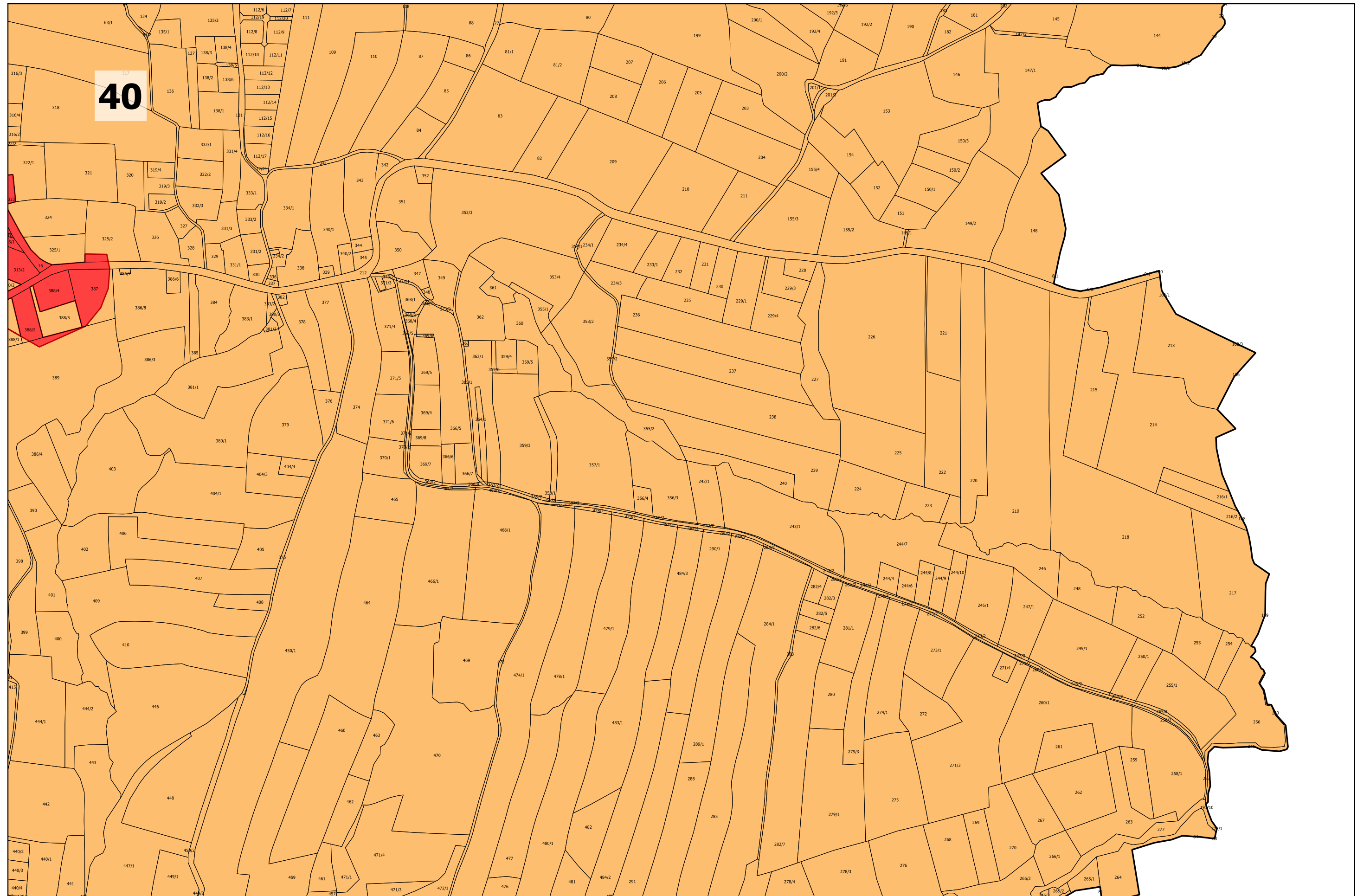



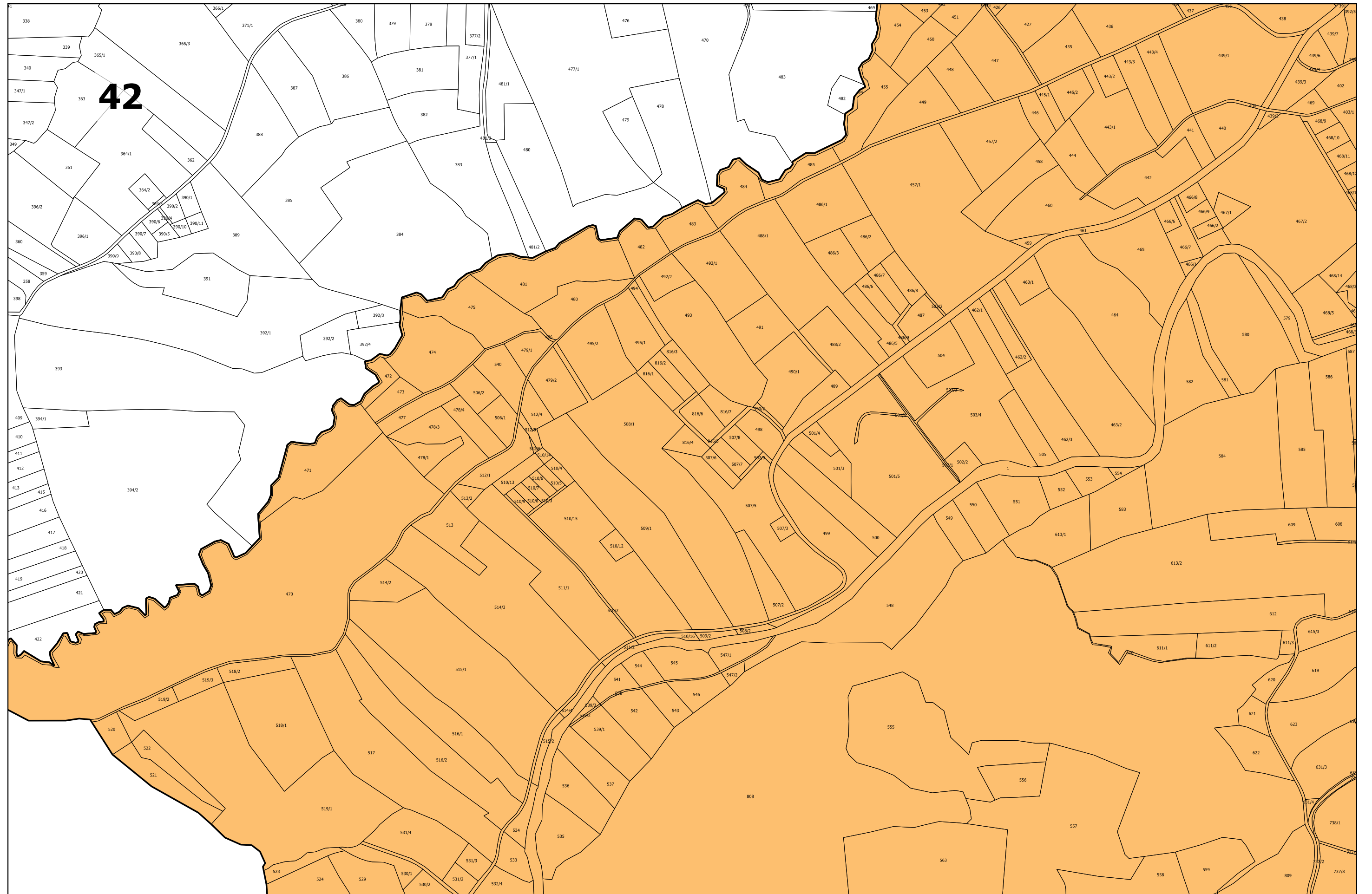

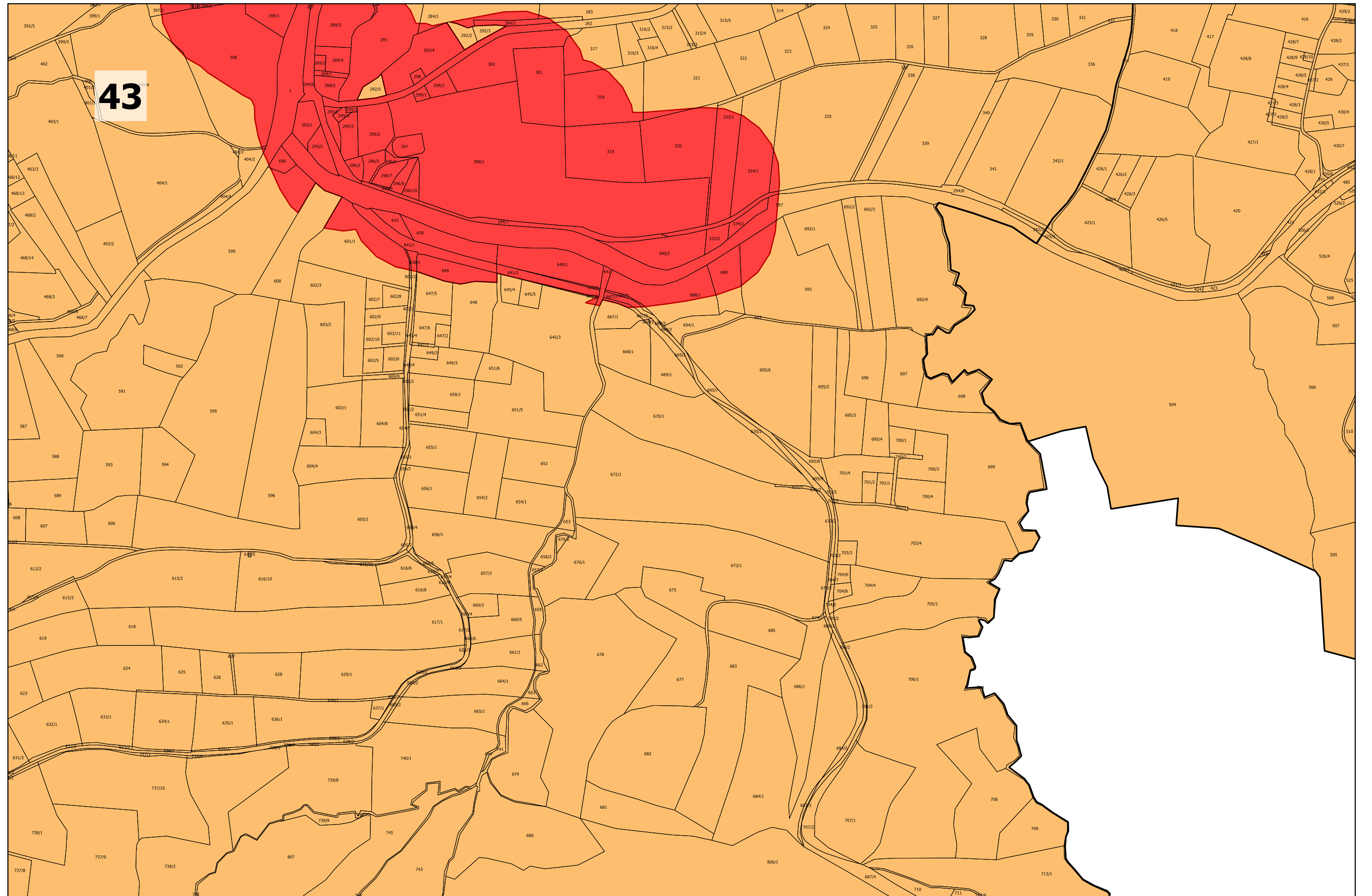

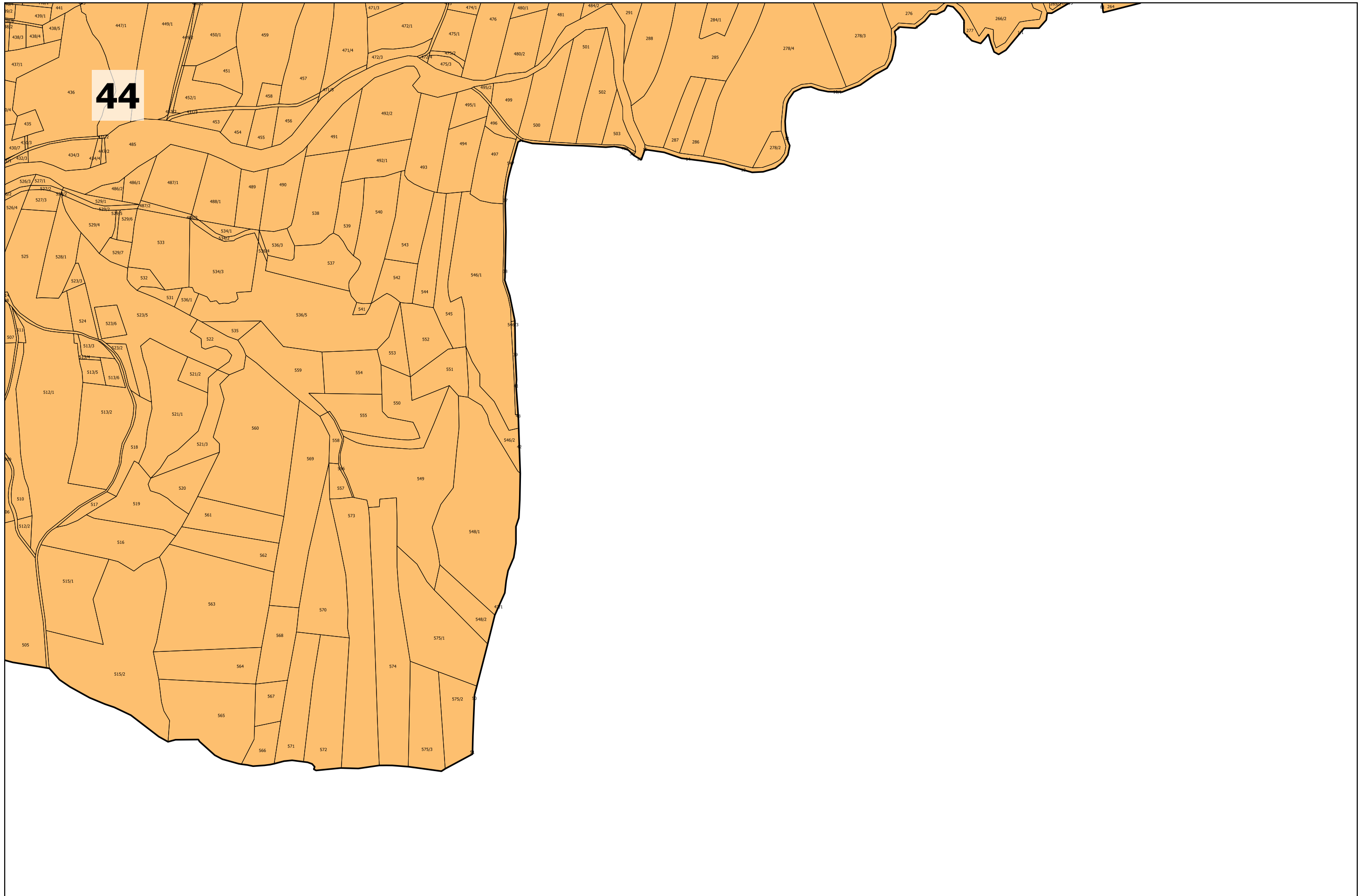

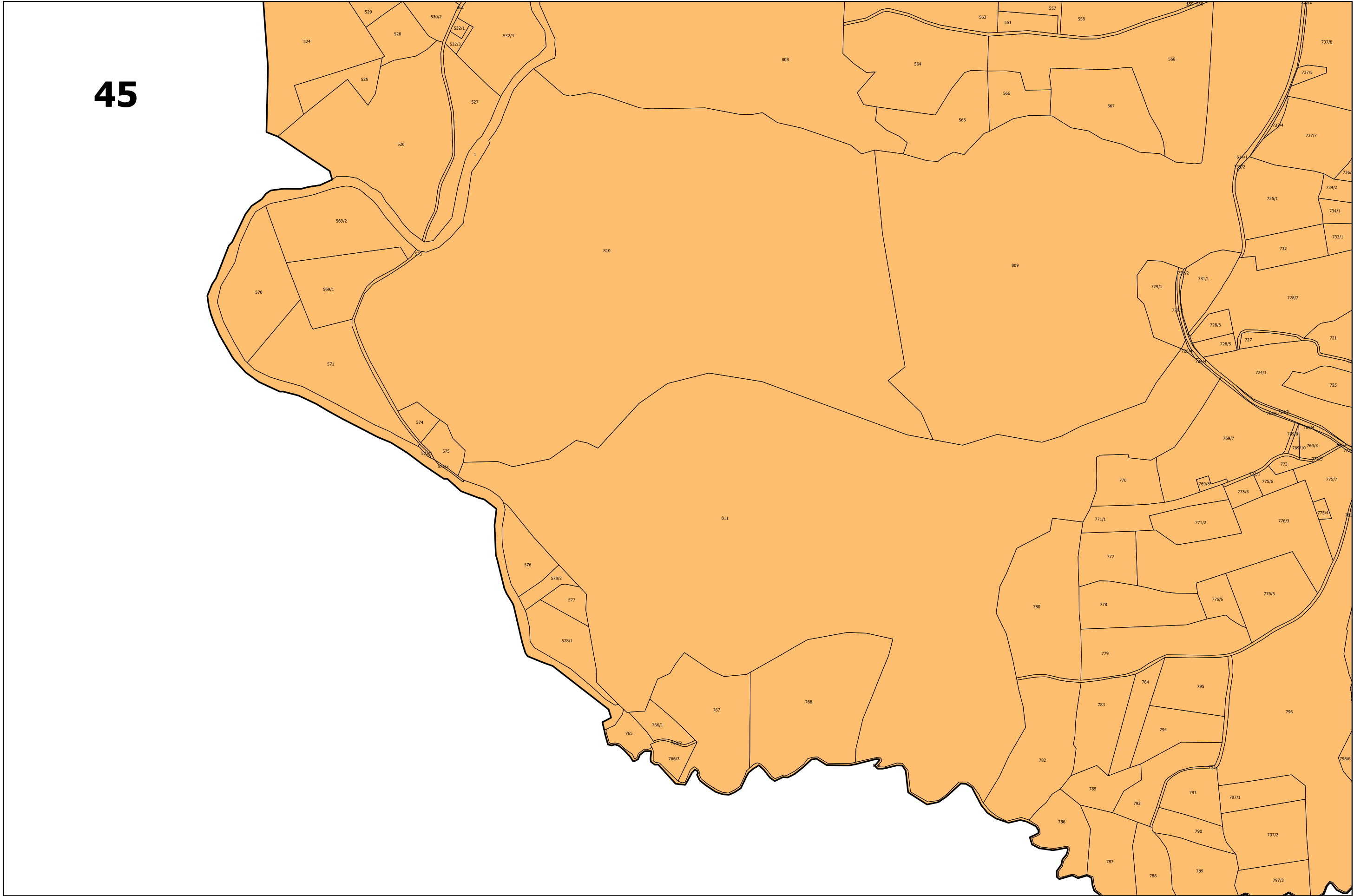

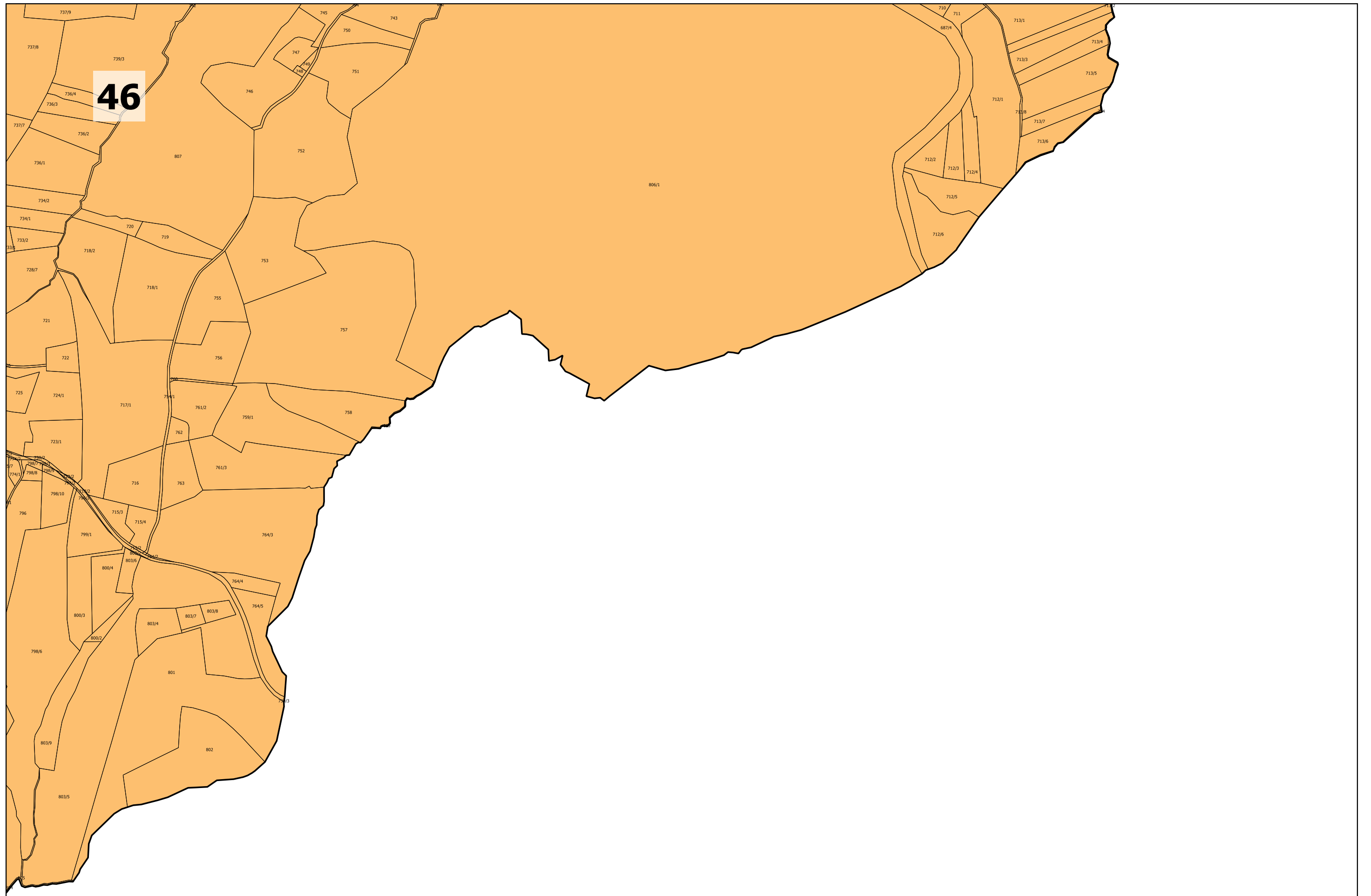

47



1







48

0

1 km

Legenda

Obszar rewitalizacji

-  Obszar rewitalizacji
-  Obszar zdegradowany
-  Granice sołectw
-  Granice działek

49

acji i zdegradowany Gminy Łapanów

acji
wany



Unia Europejska
Fundusz Spójności



Załącznik Nr 2
do Uchwały Nr XXIII/148/17
Rady Gminy Łapanów z dnia 31.01.2017 r.

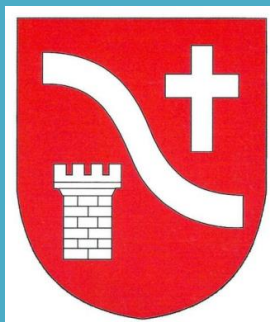

**DIAGNOZA SŁUŻĄCA
WYZNACZENIU
OBSZARU ZDEGRADOWANEGO
I OBSZARIU REWITALIZACJI
DLA GMINY ŁAPANÓW**

Łapanów, listopad 2016



SPIS TREŚCI

I. WSTĘP	5
II. METODOLOGIA WYZNACZANIU OBSZARU ZDEGRADOWANEGO I OBSZARU REWITALIZACJI	6
III. DIAGNOZA OBECNEJ SYTUACJI GMINY ŁAPANÓW	11
3.1 OGÓLNE UWARUNKOWANIA.....	11
3.1.1. POŁOŻENIE I PODZIAŁ ADMINISTRACYJNY.....	11
3.2 SFERA SPOŁECZNA.....	17
3.2.1. STRUKTURA DEMOGRAFICZNA.....	17
3.2.2 POZIOM I STRUKTURA BEZROBOCIA REJESTROWEGO.....	21
3.2.3 POMOC SPOŁECZNA.....	23
3.2.4 OŚWIATA I WYCHOWANIE.....	26
3.2.5 KULTURA, SPORT, TURYSTYKA, REKREACJA.....	28
3.2.6 BEZPIECZEŃSTWO PUBLICZNE.....	30
3.2.7 OCHRONA ZDROWIA.....	32
3.2.8 AKTYWNOŚĆ SPOŁECZNA.....	33
3.3 SFERA GOSPODARCZA.....	34
3.3.1 LICZBA I STRUKTURA PODMIOTÓW GOSPODARCZYCH.....	34
3.4 SFERA ŚRODOWISKOWA.....	35
3.5 SFERA PRZESTRZENNO – FUNKCJONALNA	36
3.5.1 SIEĆ WODOCIĄGOWO –KANALIZACYJNA.....	36
3.5.2 INFRASTRUKTURA DROGOWA.....	37
3.6 SFERA TECHNICZNA.....	38
3.6.1 CHARAKTERYSTYKA STRUKTURY BUDOWLANEJ.....	38
3.6.2 GOSPODARKA MIESZKANIOWA.....	38
IV. BADANIA ANKIETOWE	40
4.1 METODOLOGIA.....	40

SŁUŻĄCA WYZNACZENIU OBSZARU ZDEGRADOWANEGO I OBSZARU REWITALIZACJI GMINY ŁAPANÓWDIAGNOZA
REWITALIZACJI GMINY
ŁAPANÓW

4.1.1. WYNIKI BADANIA ANKIETOWEGO LIDERÓW OPINII PUBLICZNEJ MIESZKAŃCÓW I INTERESARIUSZY REWITALIZACJI.....	41
4.1.2. WYNIKI BADANIA ANKIETOWEGO MŁODZIEŻY GIMNAZJALNEJ.....	50
V. ANALIZA SWOT.....	54
VI. IDENTYFIKACJA NEGATYWNYCH ZJAWISK.....	60
6.1 WSKAŹNIKI BNEGATYWNYCH ZJAWISK.....	61
6.1.1 WSKAŹNIK ZJAWISK SPOŁECZNYCH.....	61
6.1.2 WSKAŹNIK ZJAWISK GOSPODARCZYCH.....	69
6.1.3 WSKAŹNIKI DODATKOWE.....	71
VII. DELIMITACJA OBSZARU ZDEGRADOWANEGO.....	74
VIII. WYZNACZENIE OBSZARU ZDEGRADOWANEGO I OBSZARU REWITALIZACJI.....	97



I. WSTĘP

Rewitalizacja – proces wyprowadzenia ze stanu kryzysowego obszarów zdegradowanych, prowadzony w sposób kompleksowy poprzez zintegrowane działania na rzecz lokalnej społeczności, przestrzeni i gospodarki, skoncentrowane terytorialnie, prowadzone przez interesariuszy rewitalizacji na podstawie gminnego programu rewitalizacji.

Proces rewitalizacji ma charakter długotrwały i opiera się na udziale szerokiej grupy interesariuszy: mieszkańców, lokalnych przedsiębiorców, organizacji pozarządowych, jednostek samorządu terytorialnego i ich jednostek organizacyjnych, wspólnot i spółdzielni mieszkaniowych.

Zgodnie z Ustawą z dnia 9 października 2015 o rewitalizacji (Dz.U. z 2015 r., poz. 1777) przygotowanie, koordynowanie i tworzenie warunków do wdrożenia i prowadzenia procesu rewitalizacji stanowi zadanie własne gmin.

Gmina przystępując do przeprowadzenia rewitalizacji, zgodnie z wytycznymi ustawy o rewitalizacji zobowiązana jest do wyznaczenia obszaru zdegradowanego i obszaru rewitalizacji.

Obszar zdegradowany to obszar gminy znajdujący się w stanie kryzysowym z powodu koncentracji negatywnych zjawisk społecznych w szczególności bezrobocia, ubóstwa, przestępczości, niskiego poziomu edukacji lub kapitału społecznego, a także niewystarczającego poziomu uczestnictwa w życiu publicznym i kulturalnym, na którym współwystępuje jedno z następujących negatywnych zjawisk: gospodarczych, środowiskowych, przestrzenno-funkcjonalnych, technicznych.

Negatywne zjawiska zgodnie z ustawą o rewitalizacji¹:

- 1) gospodarcze w szczególności niski stopień przedsiębiorczości, słaba kondycja lokalnych przedsiębiorstw,
- 2) środowiskowe w szczególności przekroczenie standardów jakości środowiska, obecność odpadów stwarzających zagrożenie dla życia, zdrowia ludzi lub stanu środowiska,
- 3) przestrzenno-funkcjonalne w szczególności niewystarczające wyposażenie w infrastrukturę techniczną i społeczną lub jej zły stan techniczny, brak dostępu do podstawowych usług lub ich niska jakość, niedostosowanie rozwiązań urbanistycznych do zmieniających się funkcji obszaru, niski poziom obsługi komunikacyjnej, niedobór lub niska jakość terenów publicznych,
- 4) techniczne w szczególności degradacja stanu technicznego obiektów budowlanych, w tym o przeznaczeniu mieszkaniowym, oraz niefunkcjonowanie rozwiązań technicznych umożliwiających efektywne korzystanie z obiektów budowlanych, w szczególności w zakresie energooszczędności i ochrony środowiska.

Obszar zdegradowany może być podzielony na podobszary, w tym podobszary nieposiadające ze sobą wspólnych granic, pod warunkiem stwierdzenia na każdym z podobszarów występowania koncentracji negatywnych zjawisk społecznych oraz gospodarczych, środowiskowych, przestrzenno-funkcjonalnych lub technicznych.

Obszar obejmujący całość lub część obszaru zdegradowanego, cechujący się szczególną koncentracją negatywnych zjawisk, na którym z uwagi na istotne znaczenie dla rozwoju lokalnego gmina zamierza prowadzić rewitalizację, wyznacza się jako obszar rewitalizacji.

Obszar rewitalizacji nie może być większy niż 20% powierzchni gminy oraz zamieszkały przez więcej niż 30% liczby mieszkańców gminy. Obszar rewitalizacji może być podzielony na podobszary, w tym podobszary nieposiadające ze sobą wspólnych granic.

¹ Ustawa z dnia 9 października 2015 o rewitalizacji (Dz.U. z 2015 r., poz. 1777)

SŁUŻĄCA WYZNACZENIU OBSZARU ZDEGRADOWANEGO I OBSZARU REWITALIZACJI GMINY ŁAPANÓW

Wyznaczenie wyżej wymienionych obszarów następuje na podstawie przeprowadzonej diagnozy miasta i gminy potwierdzającej spełnienie przesłanek określonych w art. 9 i 10 ustawy².

Diagnoza została opracowana na podstawie danych ilościowych oraz przy aktywnym udziale społeczności lokalnej.

W ramach partycypacji społecznej zostały przeprowadzone badania ankietowe mające na celu poznanie potrzeb i oczekiwań interesariuszy oraz ocenie sytuacji społeczno-gospodarczej i przestrzennej miasta i gminy.

Diagnoza składa się z części ogólnej obrazującej sytuację miasta i gminy na tle województwa i kraju oraz szczegółowej analizy wskaźników dla poszczególnych sfer problemowych: społecznej, gospodarczej, środowiskowej, przestrzenno-funkcjonalnej i technicznej.

Dla każdej ze sfer problemowych zostały zidentyfikowane zjawiska kryzysowe. Natomiast dla poszczególnych zjawisk zostały określone wskaźniki, po wyliczeniu których możliwe było wyznaczenie obszarów charakteryzujących się niższymi wartościami, niż średnia dla całego miasta i gminy.

Analiza wybranych wskaźników pozwoliła na wyznaczenie obszaru zdegradowanego oraz obszaru rewitalizacji, na którym w pierwszej kolejności powinny być prowadzone zadania rewitalizacyjne.

II. METODOLOGIA WYZNACZANIA OBSZARU ZDEGRADOWANEGO I OBSZARU REWITALIZACJI

Na potrzeby wyznaczenia obszaru zdegradowanego i obszaru rewitalizacji na terenie gminy Łapanów dokonano analizy pozyskanych wskaźników, które pozostają w zgodzie z Wytocznymi w zakresie rewitalizacji w programach operacyjnych na lata 2014-2020³ Ministra Rozwoju z dnia 2 sierpnia 2016 r. oraz Ustawą o rewitalizacji z dnia 9 października 2016 r., w tym zakresie.

Kwantyfikowalne i weryfikowalne dane pozwalające zdiagnozować obszary problemowe na terenie gminy pozyskano z zasobów Głównego Urzędu Statystycznego, Urzędu Gminy w Łapanowie, Powiatowego Urzędu Pracy, Komendy Komisariatu Policji w Nowym Wiśniczu, Gminnego Ośrodka Pomocy Społecznej w Łapanowie i innych dostępnych źródeł.

Zgodnie z horyzontalną polityką partycypacji społecznej, jako uzupełnienie badań ilościowych posłużono się również wynikami badań społecznych przeprowadzonych wśród mieszkańców gminy Łapanów jak również młodzieży gimnazjalnej.

Badania prowadzone były w formie wywiadów kwestionariuszowych na reprezentatywnej przedmiotowo próbie mieszkańców oraz w formie ankiety internetowej do samodzielnego wypełnienia.

W ankiecie znalazły się pytania dotyczące różnych aspektów życia mieszkańców, bezpieczeństwa, aktywności społecznej jak również potrzeb i oczekiwań interesariuszy oraz ocenie sytuacji społeczno-gospodarczej i przestrzennej gminy Łapanów.

² Ustawa z dnia 9 października 2015 o rewitalizacji (Dz.U. z 2015 r., poz. 1777)

³ Wytocznice w zakresie rewitalizacji w programach operacyjnych na lata 2014-2020 Ministra Rozwoju z dnia 2 sierpnia 2016 r. MR/H 2014-2020/20(2)08/2016

SŁUŻĄCA WYZNACZENIU OBSZARU ZDEGRADOWANEGO I OBSZARU REWITALIZACJI GMINY ŁAPANÓW

Respondenci byli również proszeni o wskazanie lokalizacji obszaru, na którym powinny być prowadzone działania rewitalizacyjne.

Podczas przygotowywania diagnozy sytuacji: czynników i zjawisk kryzysowych występujących na terenie gminy Łapanów dokonano analizy obszarów kwalifikujących się do objęcia gminnym programem rewitalizacji.

Identyfikacja obszarów problemowych została oparta o weryfikowalne kryteria, które w dłuższej perspektywie pozwolą na monitorowanie procesu rewitalizacji.

Uzyskanie danych ilościowych i jakościowych pozwoliło na wyodrębnienie obszarów charakteryzujących się koncentracją problemów, które występują na terenie gminy Łapanów.

Analiza zjawisk kryzysowych obejmująca cały obszar miasta i gminy została przeprowadzona we wszystkich pięciu aspektach: społecznym, gospodarczym, środowiskowym, przestrzenno-funkcjonalnym oraz technicznym.

Do podstawowych kryteriów uznania obszaru za zdegradowany należały m.in.:

- problemy społeczne związane z odsetkiem ludności korzystającej z pomocy społecznej ze względu na: ubóstwo, bezradność w sprawach opiekuńczo-wychowawczych, niepełnosprawność, alkoholizm, etc.,
- problemy demograficzne – depopulacja,
- bezrobocie, w tym: długotrwałe bezrobocie,
- przestępczość,
- niska aktywności społeczna mieszkańców,
- niska aktywności gospodarcza mieszkańców,
- obecność odpadów stwarzających zagrożenie dla życia, zdrowia ludzi lub stanu środowiska,
- słaba kondycja lokalnych przedsiębiorstw,
- niewystarczające wyposażenie w infrastrukturę techniczną i społeczną,
- brak dostępu do podstawowych usług,
- występująca zdegradowana tkanka budynków użyteczności publicznej.

Wystąpienie powyższych zjawisk, w różnych konfiguracjach, w tym wszystkich równocześnie, świadczy o kryzysowej sytuacji danego obszaru.

Wyniki analizy pozwalają określić zarówno dynamikę zjawisk kryzysowych, jak również zidentyfikować osiedla i sołectwa – tzw. zdegradowane obszary, w których następuje największa koncentracja problemów.

III. DIAGNOZA OBECNEJ SYTUACJI GMINY ŁAPANÓW

3.1 OGÓLNE UWARUNKOWANIA

3.1.1 POŁOŻENIE I PODZIAŁ ADMINISTRACYJNY

Gmina Łapanów leży w środkowej części województwa małopolskiego, w powiecie bocheńskim w dolinie rzeki Stradomki na terenie Pogórza Karpackiego, charakteryzującego się bardzo

**SŁUŻĄCA WYZNACZENIU OBSZARU ZDEGRADOWANEGO I OBSZARU REWITALIZACJI GMINY
ŁAPANÓW**

urozmaiconym krajobrazem. Powierzchnia gminy wynosi 7170 ha.,

W skład gminy wchodzi 17 sołectw:

- Boczów
- Brzezowa
- Chrostowa
- Cichawka
- Grabie
- Kamyk
- Kępanów
- Kobylec
- Lubomierz
- Łapanów
- Sobolów
- Tarnawa
- Ubrzeż
- Wieruszycze
- Wola Wieruszycka
- Wolica
- Zbydniów

Mapa 1. Położenie gminy Łapanów na tle powiatu bocheńskiego.

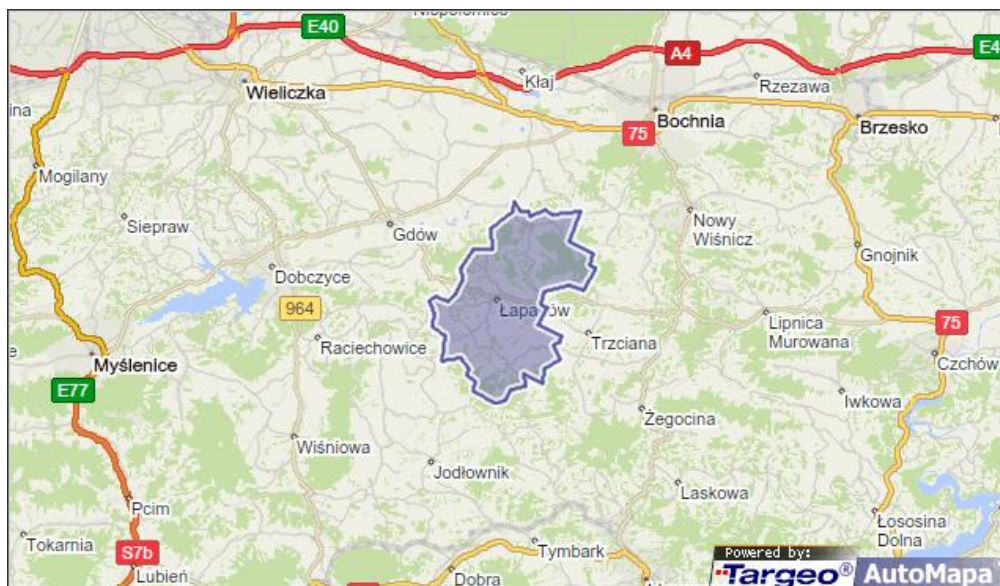

Źródło: <http://mapa.targeo.pl/gmina-lapanow,704379/gmina>

DIAGNOZA
SŁUŻĄCA WYZNACZENIU OBSZARU ZDEGRADOWANEGO I OBSZARU REWITALIZACJI GMINY
ŁAPANÓW



Mapa 2. Gmina Łapanów w podziale na sołectwa.



Źródło: www.lapanow.pl

SŁUŻĄCA WYZNACZENIU OBSZARU ZDEGRADOWANEGO I OBSZARU REWITALIZACJI GMINY ŁAPANÓW

**DIAGNOZA
REWITALIZACJI GMINY
ŁAPANÓW**



Gmina Łapanów graniczy z takimi gminami jak:

- Bochnia
- Gdów
- Trzciana
- Raciechowice
- Jodłownik
- Limanowa

Usytuowana jest w okolicy dużych ośrodków historyczno-zabytkowych takich jak: Bochnia, Nowy Wiśnicz, Kraków, Wieliczka, Oświęcim, Stary Sącz, Nowy Sącz

Ogółem Gmina Łapanów obejmuje obszar 7 170 ha

Tabela 1. Powierzchnia gminy Łapanów według jednostek terytorialnych

Lp.	Wyszczególnienie	Powierzchnia ewidencyjna w ha	Udział procentowy (%) w obszarze gminy
1	Boczów	198	2,8%
2	Brzezowa	293	4,1%
3	Chrostowa	404	5,6%
4	Cichawka	437	6,1%
5	Grabie	478	6,7%
6	Kamyk	327	4,6%
7	Kępanów	229	3,2%
8	Kobylec	704	9,8%
9	Lubomierz	305	4,3%
10	Łapanów	333	4,6%
11	Sobolów	979	13,7%
12	Tarnawa	948	13,2%
13	Ubrzeż	193	2,7%
14	Wolica	254	3,5%
15	Wieruszyce	206	2,9%
16	Wola Wieruszycka	258	3,6%
17	Zbydniów	624	8,7%
Gmina Łapanów - ogółem		7170	100%

Źródło: Urząd Gminy Łapanów

DIAGNOZA
SŁUŻĄCA WYZNACZENIU OBSZARU ZDEGRADOWANEGO I OBSZARU REWITALIZACJI GMINY
ŁAPANÓW



Wykres 1. Udział procentowy w powierzchni gminy Łapanów

UDZIAŁ PROCENTOWY W POWIERZCHNI GMINY ŁAPANÓW

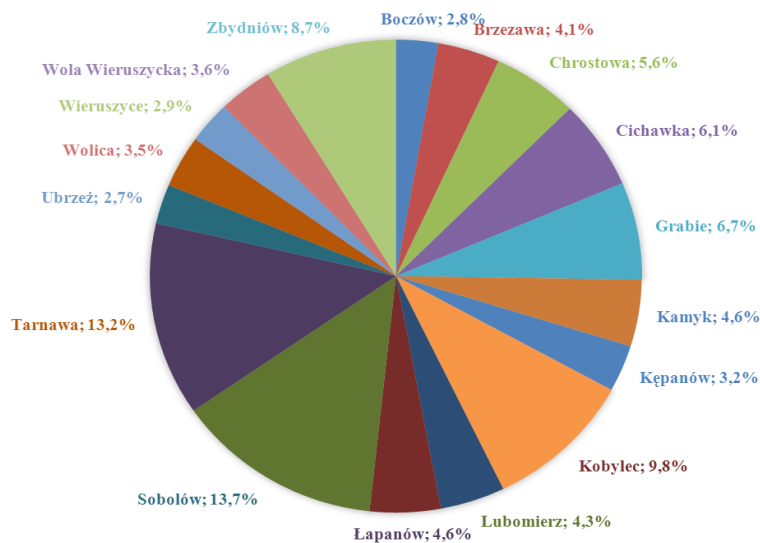

Źródło: Opracowanie własne

**SŁUŻĄCA WYZNACZENIU OBSZARU ZDEGRADOWANEGO I OBSZARU REWITALIZACJI GMINY
ŁAPANÓW**



Największymi terytorialnie miejscowościami Gminy Łapanów są Sobolów (13,7%) i Tarnawa (13,2%). Ubrzeż i Boczków są najmniejszymi jednostkami terytorialnymi Gminy.

Na terenie gminy Łapanów większość gruntów stanowią grunty rolne - 65,63% całości powierzchni, grunty leśne, zadrzewione i zakrzewione stanowią 29,60, grunty zabudowane i zurbanizowane - 4,03% natomiast najmniejszy procent gruntów stanowią grunty pod wodami - 0,91%. Szczegółowy podział gruntów w roku 2015 przedstawia poniższa tabela.

Tabela 2. Struktura użytkowania gruntów w latach 2015

Lp.	Wyszczególnienie gruntów	Gmina Łapanów	
		Powierzchnia ewidencyjna w ha	Udział % w całości powierzchni
1	Użytki rolne	4672	65,63
2	Grunty leśne, zadrzewione, zakrzewione	2107	29,60
3	Grunty pod wodami	65	0,91
4	Grunty zabudowane i zurbanizowane	287	4,03
5	a) tereny mieszkaniowe	74	1,03
6	b) tereny przemysłowe	2	0,03
7	c) inne tereny zabudowane	34	0,47
8	d) zurbanizowane tereny niezabudowane	1	0,01
9	e) tereny rekreacyjne	13	0,18
10	f) drogi	163	2,29
11	g) tereny kolejowe	0	-
12	h) pozostałe: - tereny komunikacyjne - inne użytki kopalne	0	-
13	Inne: - użytki ekologiczne - nieużytki - tereny różne	0	-

Źródło: Urząd Gminy Łapanów WYDZIAŁ GOSPODARKI PRZESTRZENNEJ I INWESTYCJI



3.2. SFERA SPOŁECZNA

3.2.1 STRUKTURA DEMOGRAFICZNA

Zgodnie z danymi udostępnionymi przez Urząd Gminy Łapanów liczba mieszkańców wg stanu w dniu 31.12.2015 r. wynosiła 7 956.

Najliczniej zamieszkałe sołectwa w gminie to: Łapanów (1 263 mieszkańców), Kobylec (830 mieszkańców) oraz Sobolów (754 mieszkańców). Natomiast najmniej zamieszkałe to: Wieruszyce (145 mieszkańców) oraz Wola Wieruszycka (148 mieszkańców)

Tabela 3. Liczba mieszkańców gminy Łapanów w podziale administracyjnym

Lp.	SOŁECTWO	Liczba mieszkańców	%
1	Boczów	307	3,86%
2	Brzezowa	386	4,85%
3	Chrostowa	337	4,24%
4	Cichawka	514	6,46%
5	Grabie	600	7,56%
6	Kamyk	354	4,44%
7	Kępanów	231	2,90%
8	Kobylec	830	10,43%
9	Lubomierz	251	3,15%
10	Łapanów	1 263	15,88%
11	Sobolów	754	9,47%
12	Tarnawa	740	9,30%
13	Ubrzeż	262	3,29%
14	Wolica	281	3,53%
15	Wieruszyce	145	1,82%
16	Wola Wieruszycka	148	1,86%
17	Zbydniów	553	6,95%
Liczba mieszkańców ogółem		7 956	100%

Źródło: Opracowanie własne na podstawie danych Gminy Łapanów

**SŁUŻĄCA WYZNACZENIU OBSZARU ZDEGRADOWANEGO I OBSZARU REWITALIZACJI GMINY
ŁAPANÓW**



Tabela 4. Ludność gminy Łapanów według jednostek terytorialnych i struktury płci

Lp.	Wyszczególnienie	Ludność ogółem	Mężczyźni	Kobiety
1	Boczów	307	165	142
2	Brzezowa	386	201	185
3	Chrostowa	337	165	172
4	Cichawka	514	247	267
5	Grabie	600	293	307
6	Kamyk	354	173	181
7	Kępanów	231	107	124
8	Kobylec	830	407	423
9	Lubomierz	251	131	120
10	Łapanów	1 263	613	650
11	Sobolów	754	394	360
12	Tarnawa	740	380	360
13	Ubrzeż	262	136	126
14	Wolica	281	138	143
15	Wieruszycze	145	71	74
16	Wola Wieruszycza	148	82	66
17	Zbydniów	553	288	285
Gmina Łapanów - ogółem		7 956	3 991	3 965

Źródło: Urząd Gminy Łapanów

Analiza danych statystycznych pokazuje, że od roku 2010 liczba mieszkańców terenów gminy Łapanów sukcesywnie rośnie. Rok 2015, w stosunku do roku 2010, zaowocował wzrostem mieszkańców o 326 osób.

Analiza danych dotyczących struktury wiekowej mieszkańców gminy Łapanów na przestrzeni 2010-2015 roku, wskazuje na wzrost liczby mieszkańców w wieku produkcyjnym, przy jednoczesnym niewielkim spadku liczby mieszkańców w wieku przedprodukcyjnym.

DIAGNOZA
SŁUŻĄCA WYZNACZENIU OBSZARU ZDEGRADOWANEGO I OBSZARU REWITALIZACJI GMINY
ŁAPANÓW



Tabela 5. Struktura ludności w gminie Łapanów według ekonomicznych grup wiekowych w latach 2010-2015

Wiek przedprodukcyjny						
	2010	2011	2012	2013	2014	2015
mężczyźni	928	906	912	915	905	907
kobiety	894	890	869	871	879	884
Ogółem wiek przedprodukcyjny	1 822	1 796	1 781	1 786	1 784	1 791
Ogółem liczba mieszkańców Gminy Łapanów	7 630	7 691	7 734	7 815	7 875	7 956
Procentowy udział ludności w wieku przedprodukcyjnym do ogółu mieszkańców (%)	23,87%	23,35%	23,02%	22,85%	22,65%	22,51%
Wiek produkcyjny						
	2010	2011	2012	2013	2014	2015
mężczyźni	2 580	2 627	2 645	2 672	2 688	2 723
kobiety	2 181	2 213	2 250	2 297	2 312	2 346
Ogółem wiek produkcyjny	4 761	4 840	4 895	4 969	5 000	5 069
Ogółem liczba mieszkańców Gminy Łapanów	7 630	7 691	7 734	7 815	7 875	7 956
Procentowy udział ludności w wieku produkcyjnym do ogółu mieszkańców (%)	62,39	62,93	63,29%	63,58%	63,49%	63,71
Wiek poprodukcyjny						
	2010	2011	2012	2013	2014	2015
mężczyźni	352	349	353	355	364	361
kobiety	695	706	705	705	727	735
Ogółem wiek poprodukcyjny	1 047	1 055	1 058	1 060	1 091	1 091

SŁUŻĄCA WYZNACZENIU OBSZARU ZDEGRADOWANEGO I OBSZARU REWITALIZACJI GMINY ŁAPANÓW



Ogółem liczba mieszkańców Gminy Łapanów	7 630	7 691	7 734	7 815	7 875	7 956
Procentowy udział ludności w wieku poprodukcyjnym do ogółu mieszkańców (%)	13,72	13,71	13,67	13,56	13,85	13,71

Źródło: Urząd Gminy Łapanów

Tabela 6. Wskaźniki obciążenia demograficznego według jednostek terytorialnych.

Lp	Jednostka terytorialna	Liczba ludności	Ludność w wieku produkcyjnym	Ludność w wieku przedprodukcyjnym	Ludność w wieku poprodukcyjnym	Wskaźnik obciążenia demograficznego
1	Boczów	307	165	142	49	68,68%
2	Brzezowa	386	201	185	44	53,17%
3	Chrostowa	337	165	172	38	49,12%
4	Cichawka	514	247	267	66	58,15%
5	Grabie	600	293	307	69	50,00%
6	Kamyk	354	173	181	55	67,77%
7	Kępanów	231	107	124	37	55,03%
8	Kobylec	830	407	423	107	54,85%
9	Lubomierz	251	131	120	45	60,90%
10	Łapanów	1 263	613	650	163	58,47%
11	Sobolów	754	394	360	114	57,08%
12	Tarnawa	740	380	360	107	54,17%
13	Ubrzeż	262	136	126	32	50,57%
14	Wolica	281	138	143	36	58,76%
15	Wieruszyce	145	71	74	23	54,26%
16	Wola Wieruszycka	148	82	66	20	68,18%
17	Zbydniów	553	288	285	91	61,70%
Gmina Łapanów - ogółem		7 956	3 991	3 965	1 096	56,95

Miejscowością w której występuje najwyższy wskaźnik obciążenia demograficznego jest Boczów dla której wskaźnik wynosi 68,68 % i jest o 11,73% większy niż średni wskaźnik dla całej Gminy Łapanów. Chrostowa posiada najmniejszy wskaźnik obciążenia demograficznego (49,12%), który jest mniejszy od średniego wskaźnika dla całej gminy o 7,83%.

SŁUŻĄCA WYZNACZENIU OBSZARU ZDEGRADOWANEGO I OBSZARU REWITALIZACJI GMINY
ŁAPANÓW



Tabela 7. Saldo migracji na pobyt stały w latach 2010-2014

Gmina Łapanów						
	2010	2011	2012	2013	2014	2015
Zameldowania na pobyt stały z poza Gminy Łapanów	100	77	72	92	77	88
Przemeldowania na terenie Gminy Łapanów	38	93	57	129	107	57
Zameldowania na pobyt stały z zagranicy	1	1	1	0	0	3
Wymeldowanie z pobytu stałego z Gminy Łapanów	46	45	58	19	8	3
Wymeldowanie z pobytu stałego z Gminy Łapanów za granicę	0	2	0	1	1	1

Źródło: Urząd Gminy Łapanów

Analiza sytuacji migracyjnej Gminy Łapanów na przełomie lat 2010-2015 wskazuje na zasadniczy spadek liczby wymeldowań z pobytu stałego. Jedynie w roku 2012 odnotowano większą liczbę wymeldowani (58 osób). W ostatnich latach liczba wymeldowani z pobytu stałego uległa skrajnemu zmniejszeniu (w roku 2015 wynosiła zaledwie 3 osoby).

Liczba napływowej ludności z poza Gminy Łapanów uległa niewielkiemu zmniejszeniu na przestrzeni 5 ostatnich lat (w roku 2010 wynosiła 100 osób, natomiast w 2015 88 osób).

Zasadniczym zmianom ulega wskaźnik ruchów wewnątrzgminnych ludności. Największą liczbę przemeldowań wewnątrzgminnych odnotowano w latach 2013 (129 osób) i 2014 (107 osób).

3.2.2 POZIOM I STRUKTURA BEZROBOCIA REJESTROWEGO⁴

W gminie Łapanów na 1000 mieszkańców pracuje 103 osób . 51,4% wszystkich pracujących ogółem stanowią kobiety, a 48,6% mężczyźni.

Bezrobocie rejestrowane w gminie Łapanów wynosiło w 2015 roku 7,2% (8,2% wśród kobiet i 6,3% wśród mężczyzn).

⁴ Źródło: http://www.polskawliczbach.pl/gmina_Łapanów

DIAGNOZA
SŁUŻĄCA WYZNACZENIU OBSZARU ZDEGRADOWANEGO I OBSZARU REWITALIZACJI GMINY
ŁAPANÓW



Wykres.2 Szacunkowa stopa bezrobocia rejestrowanego w gminie Łapanów w latach 2004-2015

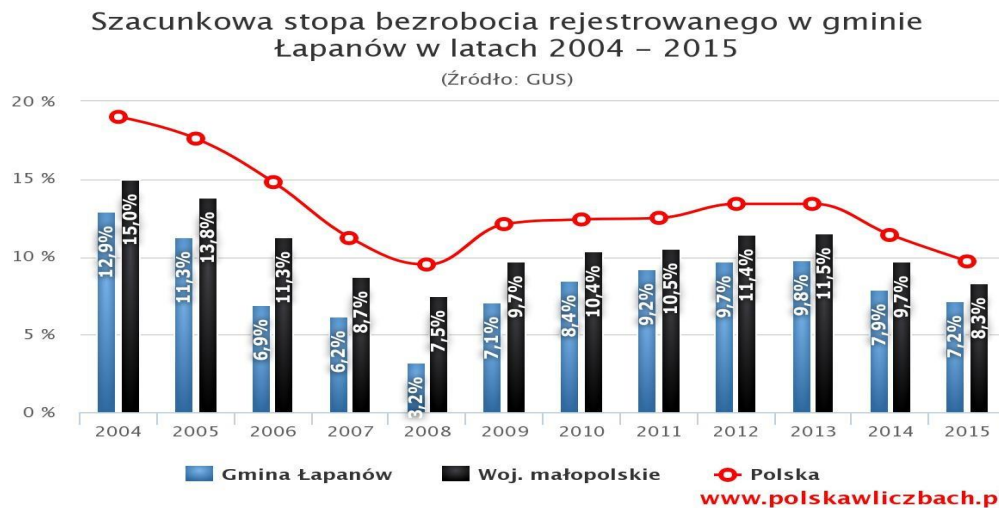

Źródło: polskawliczbach.pl

Przeciętne miesięczne wynagrodzenie brutto w gminie Łapanów wynosi 3 464,39 PLN, co odpowiada 83.50% przeciętnego miesięcznego wynagrodzenia brutto w Polsce.

Wśród aktywnych zawodowo mieszkańców gminy Łapanów 500 osób wyjeżdża do pracy do innych gmin, a 185 pracujących przyjeżdża do pracy spoza gminy - tak, więc saldo przyjazdów i wyjazdów do pracy wynosi -315.

Biorąc pod uwagę strukturę populacji gminy Łapanów według ekonomicznych grup wieku w roku 2014 jednostkę samorządu terytorialnego zamieszkiwało 7 875 osób, z czego osoby w wieku produkcyjnym stanowiły 5 000 osób, co stanowi 63% ogółu mieszkańców.

Tabela 8. Wskaźnik bezrobocia w Gminie Łapanów według jednostek terytorialnych.

Lp.	Jednostka terytorialna	Liczba ludności	Liczba osób bezrobotnych	Ludność w wieku produkcyjnym	Stopa bezrobocia
1	Boczów	307	5	182	2,75%
2	Brzezowa	386	12	252	4,76%
3	Chrostowa	337	5	226	2,21%
4	Cichawka	514	15	325	4,62%
5	Grabie	600	19	400	4,75%
6	Kamyk	354	7	211	3,32%
7	Kępanów	231	6	149	4,03%
8	Kobylec	830	22	536	4,10%

**SŁUŻĄCA WYZNACZENIU OBSZARU ZDEGRADOWANEGO I OBSZARU REWITALIZACJI GMINY
ŁAPANÓW**



9	Lubomierz	251	7	156	4,49%
10	Łapanów	1263	32	797	4,02%
11	Sobolów	754	25	480	5,21%
12	Tarnawa	740	28	480	5,83%
13	Ubrzeż	262	8	174	4,60%
14	Wolica	281	4	177	2,26%
15	Wieruszycze	145	1	94	1,06%
16	Wola Wieruszycza	148	4	88	4,55%
17	Zbydniów	553	19	342	5,56%
Gmina Łapanów - ogółem		7956	219	5069	4,32%

Ogółem na terenie Gminy Łapanów liczba bezrobotnych mieszkańców wynosi 219 osób, z czego największa stopa bezrobocia została odnotowana na terenie Tarnawy i wynosi 5,8%. Miejscowością w której odnotowano najmniejszy wskaźnik bezrobocia są Wieruszycze dla których wyznaczono wskaźnik bezrobocia na poziomie 1,06%.

3.2.3 POMOC SPOŁECZNA

Zadania z zakresu pomocy społecznej w Gminie Łapanów realizuje Gminny Ośrodek Pomocy Społecznej w Łapanowie.

Gminny Ośrodek Pomocy Społecznej obejmuje pomocą rzeczową i finansową mieszkańców jak również pomaga w zakresie pracy socjalnej. Liczba osób korzystających z pomocy rzeczowej i finansowej (łącznie z członkami rodzin) zmniejszyła się na przełomie lat 2010-2015.

Tabela 9. Korzystający z pomocy rzeczowej i finansowej w ramach pomocy społecznej w latach 2010 - 2015

Lata	Liczba mieszkańców	Liczba rodzin objętych pomocą rzeczową i finansową	Liczba osób korzystających z pomocy rzeczowej i finansowej, łącznie z członkami rodzin	Udział % liczby osób korzystających z pomocy (łącznie z członkami rodzin) w ludności ogółem
2010	7630	203	862	11,29%
2011	7691	195	840	10,92%
2012	7734	208	223	2,88%
2013	7815	195	822	10,51%

SŁUŻĄCA WYZNACZENIU OBSZARU ZDEGRADOWANEGO I OBSZARU REWITALIZACJI GMINY ŁAPANÓW

**DIAGNOZA
GMINY
ŁAPANÓW**



2014	7875	194	761	9,66%
2015	7956	169	641	8,05%

Źródło: Gminny Ośrodek Pomocy Społecznej w Łapanowie

Najmniejsza liczba osób objętych pomocą rzeczową i finansową była w roku 2012 i było to 223 osoby, co stanowi 2,88 % ogółu mieszkańców Gminy Łapanów. Największy procent osób objętych taką pomocą był w roku 2010 i wynosił 11,29 %.

Tabela 10. Korzystający z pomocy socjalnej w latach 2010 – 2015

Lata	Liczba mieszkańców	Liczba rodzin objętych pomocą (praca socjalna)	Liczba osób korzystających z pomocy (praca socjalna), łącznie z członkami rodzin	Udział % liczby osób korzystających z pomocy (łącznie z członkami rodzin) w ludności ogółem
2010	7630	245	950	12,45%
2011	7691	239	935	12,15%
2012	7734	258	938	12,12%
2013	7815	238	913	11,68%
2014	7875	242	890	11,30%
2015	7956	205	739	9,28%

Źródło: Gminny Ośrodek Pomocy Społecznej w Łapanowie

Liczba osób objętych pomocą w ramach pracy socjalnej, na przełomie ostatnich 6 lat, sukcesywnie spadała. W latach granicznych liczba osób korzystająca z takiej pomocy wynosiła, w roku 2010- 950 osób, a w roku 2015 – 739 osób, co daje zmniejszenie liczby mieszkańców doświadczających takiego rodzaju pomocy społecznej o 211 osób.

Powody przyznawania pomocy społecznej są różnorakie. W roku 2015 udzielono pomoc społeczną w 350 przypadkach. Wśród najczęstszych powodów przyznawania pomocy społecznej w roku 2015 jest zdecydowanie ubóstwo (89 osób). Należy przy tym podkreślić, że w przypadku ubóstwa, na przestrzeni lat odnotowano zasadniczy spadek. Kolejną przyczyną jest potrzeba ochrony macierzyństwa (61 osób) oraz niepełnosprawność (50 osób).

W perspektywie ostatnich 6 lat przyczyny przyznawania pomocy przez Gminny Ośrodek Pomocy Społecznej uległy zróżnicowaniu.

SŁUŻĄCA WYZNACZENIU OBSZARU ZDEGRADOWANEGO I OBSZARU REWITALIZACJI GMINY ŁAPANÓW

**DIAGNOZA
REWITALIZACJI GMINY
ŁAPANÓW**



Tabela 11. Przyczyny przyznania pomocy społecznej w latach 2010-2015

PRZYCZYNA PRYZNANIA POMOCY	LICZBA RODZIN					
	2010	2011	2012	2013	2014	2015
Ubóstwo	108	117	108	113	113	89
Potrzeba ochrony macierzyństwa	13	3	5	71	57	61
Bezrobocie	38	40	41	43	47	43
Niepełnosprawność	70	66	82	58	50	50
Długotrwała lub ciężka choroba	66	82	77	58	44	36
Bezradność w/s opiekuńczych i wychowawczych oraz prowadzenia gospodarstwa domowego	60	62	70	58	46	40
a. rodziny niepełne	2	2	3	29	26	25
b. rodziny wielodzietne	5	5	3	10	3	0
Przemoc w rodzinie	2	1	10	0	0	2
Alkoholizm	21	20	21	7	3	4
Zdarzenie losowe	1	1	12	0	5	0
Razem:	386	399	432	447	394	350

Źródło: Gminny Ośrodek Pomocy Społecznej w Łapanowie

Wskazane dane mogą sugerować o bardziej stabilnej sytuacji ekonomicznej mieszkańców, z uwagi na sukcesywnie malejącą liczbę osób korzystających ze wsparcia systemu pomocy społecznej.

Tabela 12. Powody korzystania z pomocy społecznej według jednostek terytorialnych

Lp.	Jednostka terytorialna	Liczba ludności	Liczba osób korzystających z pomocy społecznej według jednostek	Powód korzystania a pomocy społecznej			
				Ubóstwo	Bezrobocie	Niepełnosprawność	Długotrwała choroba
1	Boczów	307	16	8	3	4	4
2	Brzezowa	386	20	17	12	10	1
3	Chrostowa	337	5	5	1	0	0
4	Cichawka	514	111	39	10	4	2

**SŁUŻĄCA WYZNACZENIU OBSZARU ZDEGRADOWANEGO I OBSZARU REWITALIZACJI GMINY
ŁAPANÓW**



5	Grabie	600	56	30	5	13	4
6	Kamyk	354	33	23	13	7	0
7	Kępanów	231	16	2	4	6	4
8	Kobylec	830	51	33	21	12	17
9	Lubomierz	251	46	24	20	10	8
10	Łapanów	1263	75	35	28	8	14
11	Sobolów	754	57	32	9	19	15
12	Tarnawa	740	60	34	25	11	11
13	Ubrzeż	262	16	7	0	1	0
14	Wolica	281	18	15	0	1	1
15	Wieruszycze	145	0	0	0	0	0
16	Wola Wieruszycza	148	15	14	4	11	1
17	Zbydniów	553	61	30	23	16	10
Gmina Łapanów - ogółem		7956	656	348	178	133	92

Źródło: Gminny Ośrodek Pomocy Społecznej w Łapanowie

Największa liczba osób korzystających z pomocy społecznej jest w Cichawce, gdzie występuje duży poziom ubóstwa, co stanowi najczęstszy powód sięgania po środki pomocowe. Natomiast w Wieruszycach na 145 mieszkańców nikt nie korzysta z pomocy społecznej.

3.2.4 OŚWIATA I WYCHOWANIE

Na terenie gminy Łapanów działa 23 placówki oświatowe, kształcące na poziomie podstawowym, gimnazjalnym, ponadgimnazjalnym oraz technicznym i zawodowym, w tym:

- 5 przedszkoli
- 6 szkół podstawowych;
- 3 szkoły gimnazjalne;
- 3 licea ogólnokształcące i uzupełniające licea ogólnokształcące
- 4 technika, technika uzupełniające
- 2 zasadnicze szkoły zawodowe
- 1 szkoła muzyczna

2 360 mieszkańców gminy Łapanów jest w wieku potencjalnej nauki (3-24 lata) (w tym 1 126 kobiet oraz 1 234 mężczyzn). Według Narodowego Spisu Powszechnego z 2011 roku 14,2% ludności posiada wykształcenie wyższe, 2,6% wykształcenie policealne, 10,3% średnie ogólnokształcące, a 19,8% średnie zawodowe. Wykształceniem zasadniczym zawodowym legitymuje się 27,7% mieszkańców gminy Łapanów, gimnazjalnym 6,0%, natomiast 18,4% podstawowym ukończonym. 1,0% mieszkańców zakończyło edukację przed ukończeniem szkoły podstawowej.

SŁUŻĄCA WYZNACZENIU OBSZARU ZDEGRADOWANEGO I OBSZARU REWITALIZACJI GMINY ŁAPANÓW

**DIAGNOZA
REWITALIZACJI GMINY
ŁAPANÓW**



W porównaniu do całego województwa małopolskiego mieszkańcy gminy Łapanów mają nieznacznie niższy poziom wykształcenia. Wśród kobiet mieszkających w gminie Łapanów największy odsetek ma wykształcenie podstawowe ukończone (20,6%) oraz zasadnicze zawodowe (20,2%). Mężczyźni najczęściej mają wykształcenie zasadnicze zawodowe (35,5%) oraz średnie zawodowe (21,6%).

17,2% mieszkańców gminy Łapanów w wieku potencjalnej nauki (3-24 lata) zalicza się do przedziału 3-6 lat - wychowanie przedszkolne (16,8% wśród dziewczynek i 17,6% wśród chłopców). Na tysiąc dzieci w wieku przedszkolnym 918 uczęszcza do placówek wychowania przedszkolnego. Na jedno miejsce w placówce wychowania przedszkolnego przypada 1,32 dzieci w wieku przedszkolnym.

W grupie wiekowej 3-24 lata na poziomie podstawowym (7-12 lat) kształcą się 24,1% ludności (25,2% wśród dziewczynek i 23,0% wśród chłopców). Na 1 oddział w szkołach podstawowych przypada 14 uczniów. Współczynnik skolaryzacji brutto (Stosunek wszystkich osób uczących się w szkołach podstawowych do osób w wieku 7-12 lat) wynosi 92,97.

Wśród mieszkańców w wieku potencjalnej nauki 12,8% zalicza się do przedziału 13-15 lat - kształcenie na poziomie gimnazjalnym (12,8% wśród dziewczyn i 12,8% wśród chłopaków). Na 1 oddział w szkołach gimnazjalnych przypada 21 uczniów. Współczynnik skolaryzacji brutto (Stosunek wszystkich osób uczących się w szkołach gimnazjalnych do osób w wieku 13-15 lat) wynosi 103,64.

W grupie wiekowej 3-24 lata na poziomie ponadgimnazjalnym (16-18 lat) kształcą się 18,9% mieszkańców (18,5% wśród dziewczyn i 19,3% wśród chłopaków). Na 1 oddział w szkołach ogólnokształcących przypada 0 uczniów. 19 uczniów przypada na oddział w szkołach średnich zawodowych i artystycznych.

W przedziale wiekowym odpowiadającym edukacji w szkołach wyższych (19-24 lat) znajduje się 27,0% mieszkańców gminy Łapanów w wieku potencjalnej nauki (26,7% kobiet i 27,3% mężczyzn).⁵

Tabela 13. Szkolnictwo w roku szkolnym 2015/2016

Typ placówki	Ogółem		Publiczne prowadzone przez gminę Łapanów	
	Liczba szkół	Liczba uczniów	Liczba szkół	Liczba uczniów
Szkoły podstawowe (razem ze specjalnymi)	6	625	4	553
Gimnazja (razem ze specjalnymi)	3	313	3	313
Licea ogólnokształcące	3	91	0	0
Licea profilowane	0	0	0	0
Technika	4	230	0	0
Zasadnicze szkoły zawodowe	2	71	0	0

Źródło: Urząd Gminy Łapanów

⁵ www.polskawliczbach.pl



3.2.5 KULTURA, TURYSTYKA, REKREACJA

*KULTURA*⁶,

Infrastrukturę związaną z upowszechnianiem kultury w gminie tworzą: domy kultury, biblioteki, sale widowiskowe, świetlice oraz obiekty szkolne. Organizatorem i koordynatorem życia kulturalnego na terenie gminy jest Centrum Kultury Gminy Łapanów w skład którego wchodzi następujące domy kultury:

- ✓ Dom Kultury w Łapanowie
- ✓ Dom Kultury w Tarnawie
- ✓ Dom Kultury w Sobolowie

Domy Kultury organizują szereg zespołów na terenie gminy, sprawują nad nimi patronat, dają możliwość poszerzania swoich umiejętności i rozwijania pasji. Wśród nich należy wymienić:

- ✓ Grupę teatralną „Miraz”;
- ✓ Grupę teatralną „Praxis”;
- ✓ Kabaret „Miś”;
- ✓ Kabaret „Oscyp”;
- ✓ Kabaret „Zez”;
- ✓ Zespół wokalny „Astravox”;
- ✓ Zespół „3Life”;
- ✓ Zespół „Seven”;
- ✓ Centrum Kształcenia Komputerowego - będące alternatywą dla klasycznego, tradycyjnego sposobu zdobywania wiedzy, szczególnie atrakcyjna z punktu widzenia mieszkańców terenów wiejskich, które pod względem infrastruktury telekomunikacyjnej i informacyjnej nie dorównują aglomeracjom miejskim. Centrum jest placówką o charakterze oświatowym, zapewniającą możliwość ustawicznego kształcenia w formie on-line celem uzupełnienia lub podwyższenia poziomu wiedzy i kwalifikacji. CKK jest odpowiednio przystosowane i wyposażone w sprzęt komputerowy i teleinformatyczny z dostępem do Internetu oraz tzw. biblioteczkę multimedialną (pakiet komputerowych programów edukacyjnych, w tym encyklopedie, słowniki, atlasy). Daje możliwość nieodpłatnego dostępu do stworzonej na potrzeby projektu platformy e-edukacyjnej.
- ✓ Kółko plastyczne;
- ✓ Kółko fotograficzne;
- ✓ Klub Seniora;

Na terenie gminy działa również Gminna Biblioteka Publiczna w Łapanowie z trzema filiami w:

- ✓ Grabiu
- ✓ Sobolowie
- ✓ Tarnawie

Biblioteka wraz z filiami posiadając księgozbiór w ilości przeszło 40 tysięcy voluminów rocznie obsługuje ponad 2 tysiące czytelników wypożyczając 48 tysięcy książek i materiałów, stąd też biblioteki wykazują się najwyższymi w powiecie wskaźnikami czytelności. Z księgozbiorów zgromadzonych w bibliotekach oprócz czytelników dorosłych korzystają dzieci i młodzież z sześciu szkół podstawowych i dwóch zespołów szkół zawodowych z terenu gminy.

⁶ www.lapanow.pl



Na terenie Gminy Łapanów znajduje się 9 obiektów zabytkowych wpisanych do rejestru zabytków. Po jednym na terenie miejscowości: Chrostowa, Grabie, Kobylec, Łapanów, Sobolów, Wieruszyce i Zbydniów, oraz dwa na terenie Tarnawy.

TURYSTYKA, REKREACJA⁷

ZALEW

Jedną z najważniejszych atrakcji turystycznych Gminy Łapanów jest odbudowany i unowocześniony Gminny Ośrodek Sportu i Rekreacji „Zalew”. Na turystów, wczasowiczów i miłośników wodnych kąpeli czeka strzeżone kąpielisko wraz z trzema brodzikami o zróżnicowanych poziomach głębokości, zjeżdżalnia, kajaki i rowerki wodne, leżaki, parasole, piaszczysta sztuczna plaża, boisko do plażowej piłki siatkowej oraz wiele urządzeń rekreacyjno-zabawowych dla dzieci i młodzieży. W ramach odbudowy zalewu powstał nowoczesny kompleks sportowy z bieżnią lekkoatletyczną, kortem tenisowym, boiskami do koszykówki i siatkówki. Bezpośrednio przy nim wybudowano plac zabaw dla najmłodszych. Osoby chcące pozostać na dłużej w Łapanowie zachęcamy do skorzystania ze znajdującej się na terenie ośrodka bazy noclegowej wyposażonej w podstawowe urządzenia sanitarne. Samochód będzie można zostawić na parkingach wyłożonych kostką brukową.

Każdy turysta odwiedzający zalew znajdzie sposób na aktywne i ciekawe spędzenie wolnego czasu.



Źródło: www.lapanow.pl

SZLAK PAPIESKI

Szlak Papieski wyznaczony został dla upamiętnienia drogi z Niegowici do Łapanowa, którą przemierzał nasz Wielki Polak – Papież – święty Jan Paweł II będąc jeszcze wikariuszem w parafii

⁷ www.lapanow.pl



Niegowić. Inspiracją do wyznaczenia szlaku były również słowa Papieża: „Pamiętam ścieżki w Kobylcu, którymi przemierzałem do Łapanowa”. Wypowiedział je podczas spotkania z pielgrzymami z gminy Łapanów. 12-kilometrowy szlak można przemierzyć pieszo lub rowerem. Jego trasa wiedzie malowniczymi ścieżkami i z pewnością dostarczy niesamowitych wrażeń, może również stanowić sentymentalną podróż przypominającą o naszym ukochanym Papieżu Polaku. Rokrocznie, w najbliższą sobotę poprzedzającą 18 maja, czyli rocznicę urodzin Papieża Jana Pawła II, organizowane są piesze rajdy szlakiem papieskim.

ŚCIEŻKI EDUKACJI EKOLOGICZNEJ

Ścieżka edukacji ekologicznej "Z leśniczym przez las" położona jest na terenie Leśnictwa Chrostowa. Ścieżka ciągnie się na długości ok. 2,5 km. Dostępna jest przede wszystkim dla zorganizowanych grup szkolnych na tzw. "zielone lekcje" a także dla indywidualnych turystów. Podczas zielonych lekcji leśnik obcując na co dzień z lasem wyjaśnia na czym polega jego praca a także najlepiej zna tajniki lasu i zwyczaje jego mieszkańców. Spacerując szlakiem można zaobserwować różne gatunki roślin, pomniki przyrody, można także wyczytać ciekawe informacje na temat fauny i flory.

TRASA SPACEROWA „WZGÓRZA WOKÓŁ SOBOŁOWA”⁸

Trasa liczy ok. 25 km wytyczona jest w malowniczym, widokowym terenie i jest dostępna dla turystów pieszych oraz rowerowych. Na trasie znajduje się XVI wieczny drewniany kościół, pozostałości dworsko-parkowe, pomniki, miejsca pamięci, cmentarze z okresu I wojny światowej, drobna architektura sakralna.

SZLAK ARCHITEKTÓRY DREWNIANEJ

Szlak przebiega przez całą Małopolskę, w tym również przez Gminę Łapanów. Ekspozuje tu dwa zabytkowe, drewniane kościoły, zlokalizowane w Sobolowie i Łapanowie.

EKOMUZEUM

Ekomuzeum zlokalizowane jest przy gospodarstwie agroturystycznym Pana Józefa Kluby z Sobolowa. Gospodarz zgromadził w nim dużą kolekcję starych przedmiotów wykorzystywanych na wsi.

GOSPODARSTWA AGROTURYSTYCZNE

W Gminie Łapanów jest siedem gospodarstw agroturystycznych: Dom na Rogatce, Dom na Stoku, Na Sikornicy, Dzikowy Skarb, Zagroda Trzy Świerki, Pod Gruszą, Wierzbowy Domek.

3.2.6 BEZPIECZEŃSTWO PUBLICZNE⁹

Poziom bezpieczeństwa publicznego określają warunki panujące na danym terenie, jak również skuteczność działania instytucji, które chronią życie, zdrowie oraz mienie obywateli przed

⁸ STRATEGIA ROZWOJU SPOŁECZNO-GOSPODARCZEGO Gminy ŁAPANÓW na lata 2010-2020

⁹ <http://www.myslenice.pl/dla-mieszkancow/miasto/bezpieczestwo>

SŁUŻĄCA WYZNACZENIU OBSZARU ZDEGRADOWANEGO I OBSZARU REWITALIZACJI GMINY ŁAPANÓW

DIAGNOZA
ŁAPANÓW



zjawiskami, które zakłócają ich normalne funkcjonowanie i godzącymi w normy postępowania, które są przyjęte w danej społeczności.

Na terenie Gminy Łapanów Wójt realizuje zadania z zakresu bezpieczeństwa przy pomocy:

1. Ochotniczych Straży Pożarnych – 6 jednostek.
2. Komendanta Gminnego Ochrony Przeciwpożarowej.
3. Gminnego Zespołu Zarządzania Kryzysowego.
4. Gminnego Ośrodka Pomocy Społecznej
5. Gminnej Komisji Rozwiązywania Problemów Alkoholowych

oraz współpracuje z kierownikami jednostek organizacyjnych na terenie gminy i z instytucjami zewnętrznymi.

POLICJA

Na terenie Gminy Łapanów nie działa Komisariat Policji, gmina podlega pod Komisariat Policji w Nowym Wiśniczu. Z danych udostępnionych przez Komendę Powiatową Policji w Nowym Wiśniczu wynika, że w roku 2014 zgłoszono 68 przestępstw, z czego najwięcej (21 przestępstw) w miejscowości Łapanów. W roku 2015 odnotowano 76 przestępstw z czego najwięcej w miejscowości Łapanów (20 przestępstw)

Tabela 14. Przestępstwa przeciwko życiu i zdrowiu oraz przeciwko mieniu w 2014 i 2015 roku według jednostek

Lp.	Jednostka terytorialna	Liczba przestępstw i wykroczeń	
		2014	2015
1	Boczów	2	0
2	Brzezowa	4	3
3	Chrostowa	3	4
4	Cichawka	3	3
5	Grabie	4	4
6	Kamyk	3	1
7	Kępanów	2	1
8	Kobylec	4	4
9	Lubomierz	1	6
10	Łapanów	21	20
11	Sobolów	9	12
12	Tarnawa	4	9
13	Ubrzeż	2	1
14	Wolica	0	1

SŁUŻĄCA WYZNACZENIU OBSZARU ZDEGRADOWANEGO I OBSZARU REWITALIZACJI GMINY ŁAPANÓW



15	Wieruszycze	0	1
16	Wola Wieruszycka	0	0
17	Zbydniów	6	6
Gmina Łapanów - ogółem		68	76

Źródło: Komisariat Policji w Nowym Wiśniczu

Tabela 15. Kategorie wybranych przestępstw popełnionych na terenie gminy Łapanów w latach 2013-2015

PRZESTĘPSTWA	2013	2014	2015
Kradzież cudzej rzeczy	11	5	6
Kradzież z włamaniem	9	10	4
Kradzież rzeczy,	0	0	0
Rozbój, wymuszenie rozbójnicze	0	1	0
Przeciwko mieniu	31	28	17
Przestępstwa kryminalne	46	47	39
Przestępstwa gospodarcze	2	6	3
Przestępstwa narkotykowe	3	8	13
Kierowanie pojazdem w stanie nietrzeźwym	23	23	23
Inne	1	1	5
Ogółem	126	129	110

Źródło: Komenda Policji

Na przestrzeni 2013-2015 r. niezmiennie największą liczbę odnotowanych przestępstw stanowią przestępstwa kryminalne. Kolejno częstymi przestępstwami jest kierowanie pojazdem w stanie nietrzeźwym oraz przestępstwa przeciwko mieniu, z jednoczesnym zaznaczeniem iż ich ilość sukcesywnie malała.

3.2.7 OCHRONA ZDROWIA

Na terenie gminy Łapanów działa dwa zakłady opieki zdrowotnej:

1. Poradnia Medycyny Rodzinnej s.c. Niepubliczny Zakład Opieki Zdrowotnej w Łapanowie, która świadczy usługi w dwóch placówkach:
 - w Ośrodku Zdrowia w Łapanowie
 - w Ośrodku Zdrowia w Sobolowie

**SŁUŻĄCA WYZNACZENIU OBSZARU ZDEGRADOWANEGO I OBSZARU REWITALIZACJI GMINY
ŁAPANÓW**



Poradnia Medycyny Rodzinnej oferuje opiekę medyczną nad całą rodziną:

- bezpłatnie na podstawie umowy z NFZ w ramach powszechnego ubezpieczenia zdrowotnego w zakresie podstawowej opieki zdrowotnej, rehabilitacji medycznej, ambulatoryjnej opieki specjalistycznej,

- odpłatnie poza umową z NFZ w zakresie porady lekarza specjalisty ginekologa i kardiologa

2. BOR-MED. Sp. z o.o. Gabinet Lekarza Rodzinnego

NZO Gabinet Lekarza Rodzinnego w Łapanowie pełni opiekę lekarską i pielęgniarską nad pacjentem od poniedziałku do piątku. W ramach opieki pielęgniarskiej wykonywane są badania bilansowe, szczepienia oraz pełny zakres zabiegów pielęgniarskich. W ramach badań profilaktycznych wykonywane są badania wstępne, okresowe i badania kierowców.

3.2.8 AKTYWNOŚĆ SPOŁECZNA

W gminie Łapanów działa 40 fundacji, stowarzyszeń i organizacji społecznych, których jednym z podstawowych zadań jest podejmowanie działań związanych ze zwiększeniem spójności społecznej, a w dalszej perspektywie również spójności ekonomicznej społeczeństwa. Najwięcej tego typu organizacji zlokalizowanych jest w Łapanowie i to właśnie w tej miejscowości występuje najwyższy wskaźnik poziomu kapitału społecznego.

Tabela 16. Fundacje, stowarzyszenia i organizacje społeczne zarejestrowane w rejestrze region, stan na 31 grudnia 2015 rok według jednostek

Lp.	Jednostka terytorialna	Fundacje, stowarzyszenia i organizacje społeczne	Wskaźnik poziomu kapitału społecznego
1	Boczów	0	0,00
2	Brzezowa	1	2,59
3	Chrostowa	3	8,90
4	Cichawka	3	5,84
5	Grabie	2	3,33
6	Kamyk	1	2,82
7	Kępanów	0	0,00
8	Kobylec	1	1,20
9	Lubomierz	2	7,97
10	Łapanów	9	7,13
11	Sobolów	6	7,96
12	Tarnawa	4	5,41
13	Ubrzeż	0	0,00

SŁUŻĄCA WYZNACZENIU OBSZARU ZDEGRADOWANEGO I OBSZARU REWITALIZACJI GMINY ŁAPANÓW

**DIAGNOZA
REWITALIZACJI GMINY
ŁAPANÓW**



14	Wolica	2	7,12
15	Wieruszyce	0	0,00
16	Wola Wieruszycka	0	0,00
17	Zbydniów	6	10,85
Gmina Łapanów – ogółem		40	5

Źródło: Urząd Gminy Łapanów

3.3 SFERA GOSPODARCZA

3.3.1 LICZBA I STRUKTURA PODMIOTÓW GOSPODARCZYCH

Tabela 17. Podmioty gospodarki narodowej zarejestrowane w REGON na terenie gminy Łapanów (stan na 31 grudnia 2015 roku) według jednostek

Lp.	Jednostka terytorialna	Podmioty gospodarki narodowej zarejestrowane	Wskaźnik prowadzenia działalności gospodarczej
1	Boczów	13	4,23
2	Brzezowa	19	4,92
3	Chrostowa	18	5,34
4	Cichawka	12	2,33
5	Grabie	35	5,83
6	Kamyk	15	4,24
7	Kępanów	7	3,03
8	Kobylec	43	5,18
9	Lubomierz	8	3,19
10	Łapanów	136	10,77
11	Sobolów	32	4,24
12	Tarnawa	35	4,73
13	Ubrzeż	11	4,20
14	Wolica	12	4,27
15	Wieruszyce	0	0,00
16	Wola Wieruszycka	7	4,73
17	Zbydniów	25	4,52
Gmina Łapanów – ogółem		40	5,38

Źródło: Urząd Gminy Łapanów

Wskaźnik prowadzonej działalności gospodarczej dla Gminy Łapanów wynosi 5,39. Dla porównania – wskaźnik przedsiębiorczości dla Polski w roku 2014 wyniósł ~106, natomiast w województwie

SŁUŻĄCA WYZNACZENIU OBSZARU ZDEGRADOWANEGO I OBSZARU REWITALIZACJI GMINY ŁAPANÓW

DIAGNOZA
ŁAPANÓW



małopolskim ukształtował się on na poziomie 106,53. Miejscowością o najwyższym wskaźniku jest Łapanów, gdzie wskaźnik wyniósł 10,77. Brak zarejestrowanych podmiotów gospodarczych odnotowano w Wieruszycach, co plasuje tą miejscowość na ostatnim miejscu wśród jednostek terytorialnych Gminy Łapanów w kategorii wysokości wskaźnika prowadzenia działalności gospodarczej.

W 2014 roku najwięcej podmiotów gospodarczych zarejestrowanych było kolejno w sektorze budowlanym, przemysłowym i rolniczym.

Tabela 18. Podmioty gospodarki narodowej w rejestrze REGON w 2014 r.

	Powiat	Gmina
W sektorze:		
rolniczym	184	16
przemysłowym	959	55
budowlanym	1628	144
na 10 tyś. ludności	811	689
Osoby fizyczne prowadzące działalność gospodarczą na 10 tyś ludności	643	528
Ogółem	8 527	544

Zródło: Urząd Statystyczny w Krakowie

3.4 SFERA ŚRODOWISKOWA¹⁰

Gmina Łapanów jest integralną częścią Pogórza Wiśnickiego znajdującego się w makroregionie Karpat Zachodnich – Pogórze Zachodniobeskidzkie. Rzeźba terenu jest urozmaicona i ma charakter podgórski. Pod względem budowy geologicznej obszar gminy znajduje się w obrębie fliszowych Karpat Zewnętrznych.

GLEBY

Gleby z utworów lessopodobnych - pyły i gliny lessopodobne, pokrywają obszary łagodnych stoków i wierzchowin - występują tutaj najbardziej urodzajne gleby, przydatne dla upraw: pszenicy i innych wysoko wydajnych i wymagających roślin. Gleby z utworów zwietrzelinowych - utwory zwietrzelinowe o różnej strukturze i grubości - występują na bardziej stromych stokach, gdzie podłoże skalne pojawia się dość płytko. Są to gliny, przeważnie piaszczyste lub piaski gliniaste. Możliwa jest tu uprawa mniej wymagających roślin. Według danych z Ewidencji Gruntów i Budynków pośród gleb występujących w Gminie Łapanów największy udział mają użytki rolne (67%), następnie znaczną powierzchnię pokrywają również lasy i zadrzewienia (29%), natomiast

¹⁰ STRATEGIA ROZWOJU SPOŁECZNO-GOSPODARCZEGO Gminy ŁAPANÓW na lata 2010-2020



areal pozostałych użytków gruntowych jest niewielki i waha się w przedziale od 0% do 2% (tereny różne, drogi).

LASY

Lesistość Gminy Łapanów w roku 2014 wynosiła 26,5%. Struktura lasów kształtuje się w następujący sposób:

- siedlisko świeżego lasu wyżowego stanowi 61%, a dominujący drzewostan to: buk, jodła, dąb;
- las mieszany stanowi 35%, a dominujący drzewostan to: buk, jodła, sosna;
- lasy łęgowe, położone w dolinach, z drzewostanem złożonym z: dębów i jesionów.

Większość lasów w Gminie Łapanów, to lasy o charakterze produkcyjnym, które pełnią funkcję wodochronną, co w dużej mierze powoduje ograniczenia w rozwoju funkcji rekreacyjnej.

3.5 SFERA PRZESTRZENNO-FUNKCJONALNA

3.5.1 SIEĆ WODOCIĄGOWA I KANALIZACYJNA

Gmina Łapanów nie jest jeszcze w pełni zwodociągowana. Odsetek budynków mieszkalnych podłączonych do sieci wodociągowej w całej gminie wynosi 83,1 %, a do sieci kanalizacyjnych lub przydomowych oczyszczalni 21%. Oznacza to, iż duża część mieszkańców odprowadza swoje ścieki do urządzeń wybieralnych, co w konsekwencji może oznaczać potencjalnie znaczące negatywne oddziaływanie na stan środowiska naturalnego, w tym wód gruntowych.

Łącznie na terenie gminy jest 28,5 km czynnej sieci kanalizacyjnej, do której podłączonych zostało 2 363 budynki mieszkalne oraz 167 km sieci wodociągowej, do której przyłączonych zostało 1965 budynków.

Tabela 19. Sieć wodociągowa i sieć kanalizacyjna z podziałem na jednostki terytorialne

Lp.	Jednostka terytorialna	Odsetek budynków mieszkalnych podłączonych do:	
		Sieci wodociągowej (%)	Sieci kanalizacyjnych lub przydomowych oczyszczalni (%)
1	Boczów	68,00	66,00
2	Brzezowa	89,60	0,70
3	Chrostowa	94,20	75,70
4	Cichawka	65,80	0
5	Grabie	90,60	0,60
6	Kamyk	76,70	1,72
7	Kępanów	82,20	1,60
8	Kobylec	83,90	27,50
9	Lubomierz	86,70	0

SŁUŻĄCA WYZNACZENIU OBSZARU ZDEGRADOWANEGO I OBSZARU REWITALIZACJI GMINY ŁAPANÓW

DIAGNOZA
REWITALIZACJI GMINY
ŁAPANÓW



10	Łapanów	91,40	79,70
11	Sobolów	82,06	0,70
12	Tarnawa	86,10	0
13	Ubrzeż	87,61	0
14	Wolica	87,70	1,10
15	Wieruszycy	81,50	0
16	Wola Wieruszycza	81,80	0
17	Zbydniów	67,20	2,20
Gmina Łapanów – ogółem		83,10	20,60

Źródło: Urząd Gminy Łapanów

3.5.2 INFRASTRUKTURA DROGOWA

Tabela 20. Infrastruktura drogowa Gminy Łapanów z podziałem na jednostki

Lp.	Jednostka terytorialna	Długość dróg publicznych [w km]		Drogi wymagające remontu (%)
		Ogółem	Wymagających remontu lub modernizacji	
1	Boczów	5,550	2,500	45%
2	Brzezowa	2,750	1,000	36%
3	Chrostowa	5,930	1,500	25%
4	Cichawka	5,840	5,000	86%
5	Grabie	4,780	3,000	63%
6	Kamyk	5,940	3,000	51%
7	Kępanów	2,790	0,500	18%
8	Kobylec	15,550	7,000	45%
9	Lubomierz	5,490	1,000	18%
10	Łapanów	3,930	2,000	51%
11	Sobolów	9,520	4,000	42%
12	Tarnawa	12,730	5,300	42%
13	Ubrzeż	4,280	1,500	35%
14	Wolica	2,370	1,000	42%

**SŁUŻĄCA WYZNACZENIU OBSZARU ZDEGRADOWANEGO I OBSZARU REWITALIZACJI GMINY
ŁAPANÓW**



15	Wieruszycze	3,430	1,500	44%
16	Wola Wieruszycza	5,890	2,000	34%
17	Zbydniów	9,220	5,000	54%
Gmina Łapanów - ogółem		105,990	46,800	44%

Źródło: Urząd Gminy Łapanów

Ogółem w Gminie Łapanów prawie połowa dróg wymaga remontu bądź też częściowej modernizacji. Miejscowością w której jest największy odsetek dróg w niezadawalającym stanie jest w Cichawce, ponad 86% dróg w tej miejscowości wymaga modernizacji bądź też generalnego remontu. Najlepszy stan dróg znajduje się na terenie miejscowości Kępanów i Lubomież, zaledwie 18 % dróg w tych miejscowościach wymaga remontu.

3.6 SFERA TECHNICZNA

3.6.1 CHARAKTERYSTYKA STRUKTURY BUDOWLANEJ

Infrastruktura budowlana różni się wiekiem, powierzchnią zabudowy, technologią wykonania, przeznaczeniem oraz wynikającą z podstawowych parametrów energochłonnością.

Na terenie gminy należy wyróżnić:

- budynki mieszkalne jedno- i wielorodzinne,
- obiekty użyteczności publicznej,
- obiekty pod działalność usługowo-handlową i produkcję przemysłową.

Wśród zabudowy gminy dominuje zabudowa jednorodzinna i zagrodowa, koncentrująca się przy ciągach komunikacyjnych. Stopień koncentracji zabudowy jest zróżnicowany. W gminie występuje zabudowa zwarta i rozproszona.

Zabudowa wsi gminnych koncentruje się nie tylko wzdłuż ciągów komunikacyjnych, lecz także wzdłuż dróg i drózek dojazdowych oraz w przysiółkach sprawiając wrażenie zabudowy rozproszonej i chaotycznej.

Niektóre miejscowości posiadają miejsce, w którym skoncentrowane są obiekty usługowe, które z kolei tworzą ich centra. Zabudowa wsi gminnych to w przeważającej części budynki jednorodzinne, wolnostojące, murowane, kryte dachami spadzistymi.

3.6.2 GOSPODARKA MIESZKANIOWA

Na przełomie ostatnich 8 lat można zauważyć tendencję wzrostową w liczbie nowych prywatnych mieszkań oddanych do użytkowania. Tendencja ta utrzymywała się do roku 2014, gdyż w kolejnym roku odnotowano niewielki spadek w tej dziedzinie.



Wykres 3. Liczba mieszkań oddanych do użytkowania w latach 2008-2015.

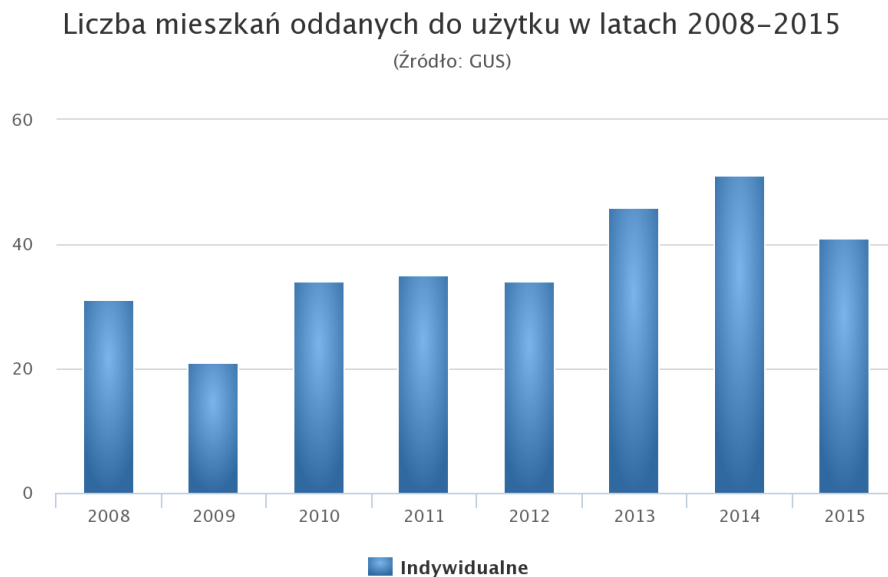

www.polskawliczbach.pl

Źródło: www.polskawliczbach.pl

Gmina Łapanów jest właścicielem 12 lokali mieszkalnych o łącznej powierzchni 628 m². Stan techniczny budynków jest dostateczny lecz wymagający remontów. W roku 2015 Gmina Łapanów wynajęła 10 mieszkań komunalnych .

Obserwuje się dużo nowych budynków mieszkalnych, wiele budynków jest w trakcie realizacji, zaś budynki zagrodowe są w znacznej części przebudowywane i remontowane, co niejednokrotnie wpływa na zmianę ich wiejskiego, tradycyjnego charakteru.

Tabela 21. Struktura zasobów gminy Łapanów według wieku i standardu jakościowego budynków (własność Gminy 100%) wg stanu na dzień 31.12.2015 r.

Okres budowy	Liczba budynków	Powierzchnia budynków (m ²)
przedwojenne murowane o drewnianych stropach	0	0
przed 1950 r.	2	380
1950-1960	2	160
po 1960 r.	2	580
Ogółem	6	1 120

Źródło: Urząd Gminy Łapanów

SŁUŻĄCA WYZNACZENIU OBSZARU ZDEGRADOWANEGO I OBSZARU REWITALIZACJI GMINY ŁAPANÓW

DIAGNOZA
REWITALIZACJI GMINY
ŁAPANÓW



Tabela 74. Stan techniczny zasobów mieszkaniowych wg stanu na dzień 31.12.2015 r.

Stan techniczny budynków	Liczba budynków	Udział w %
Dobry, niewymagający napraw w obecnym	0	0
Dostateczny, wymagający remontów	3	50
Niezadowolający, wymagający remontów	3	50
Zły, kwalifikujący się do doraźnego	0	0
Ogółem	6	100

Źródło: Urząd Gminy Łapanów

IV. BADANIA ANKIETOWE

4.1 METODOLOGIA

W ramach prowadzonych prac nad opracowywaniem „GMINNEGO PROGRAMU REWITALIZACJI GMINY ŁAPANÓW na lata 2016-2023” zostały przeprowadzone badania ankietowe wśród mieszkańców gminy Łapanów oraz młodzieży szkół gimnazjalnych.

„Ankieta oceny potrzeb realizacji określonych rodzajów działań związanych z rewitalizacją” dostępna była do pobrania na stronie internetowej Urzędu Gminy Łapanów pod adresem http://www.lapanow.pl/index.php?option=com_content&task=view&id=3901&Itemid=217. Ankiety można było wypełnić on-line, wysłać pocztą mailową lub tradycyjną, złożyć w sekretariacie Urzędu Gminy w Łapanowie (pok. 5), 32-740, Łapanów 34, lub przynieść w niedzielę do kościoła i położyć na stoliku w terminie od 6 października do 23 października 2016 r.

Badania przeprowadzane były także w formie wywiadów kwestionariuszowych wśród mieszkańców miasta i interesariuszy rewitalizacji w placówkach jednostek samorządów terytorialnych.

Dobór próby badań ankietowych miał charakter reprezentatywny. W badaniach wzięło udział 130 osób w tym ankietę on-line wypełniło 6. Młodzież uczestnicząca w konsultacjach społecznych wypełniła 233 ankiet.

Zostały przygotowane dwie odrębne analizy. Pierwsza analiza dotyczy badań ankietowych przeprowadzonych wśród liderów opinii publicznej, mieszkańców i interesariuszy rewitalizacji dla „Ankiety oceny potrzeb realizacji określonych rodzajów działań związanych z rewitalizacją”, natomiast druga dla ankiet wypełnionych przez młodzież gimnazjalną.

4.1.1 WYNIKI BADANIA ANKIETOWEGO LIDERÓW OPINII PUBLICZNEJ MIESZKAŃCÓW I INTERESARIUSZY REWITALIZACJI:



Wśród beneficjentów ankiety 57% stanowiły kobiety, a 43% mężczyźni.

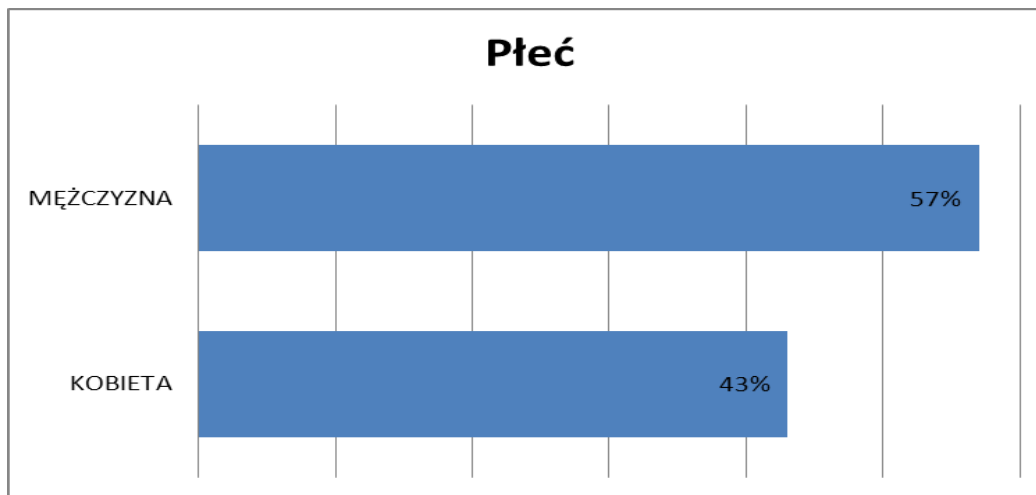

Najwięcej badanych obejmował przedział wiekowy do 18 lat (21%), następnie od 18 do 24 lat (19%) i od 40 do 49 lat (18%).

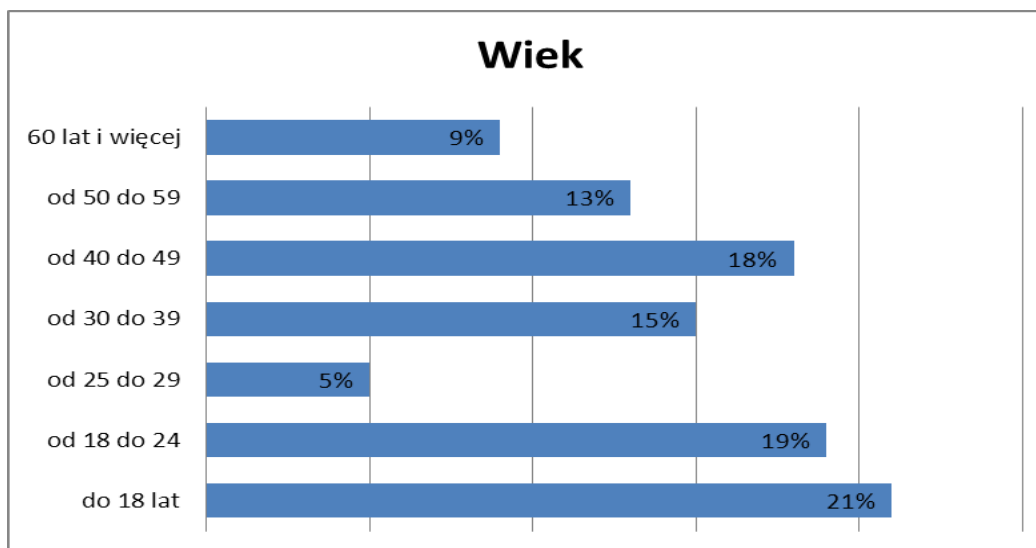

Wśród ankietowanych najwięcej osób posiadało wykształcenie średnie (30%) oraz wyższe (29%), a następnie wykształcenie gimnazjalne (25%).

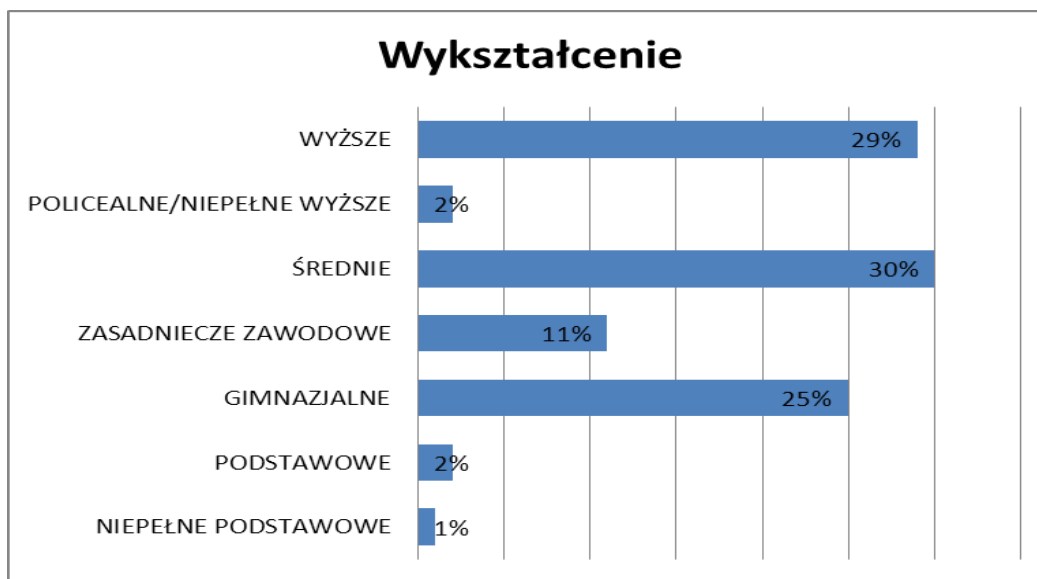

Wśród badanych najwięcej było osób nie pracujących (47%). Pracownicy gospodarki uspołecznionej stanowili 19%, pracownicy najemni w sektorze prywatnym 17%.

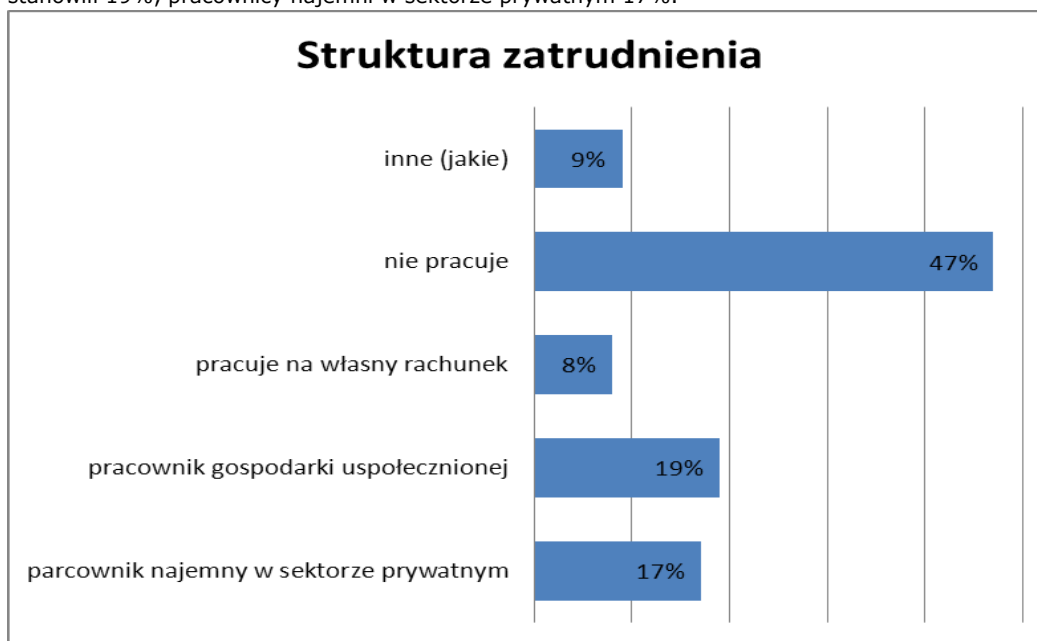

Spośród ankietowanych najpopularniejszym modelem gospodarstwa domowego jest gospodarstwo 4-osobowe (29%), a następnie 5-osobowe (20%) i 3-osobowe (15%).

SŁUŻĄCA WYZNACZENIU OBSZARU ZDEGRADOWANEGO I OBSZARU REWITALIZACJI GMINY ŁAPANÓW

DIAGNOZA
 REWITALIZACJI GMINY
 ŁAPANÓW

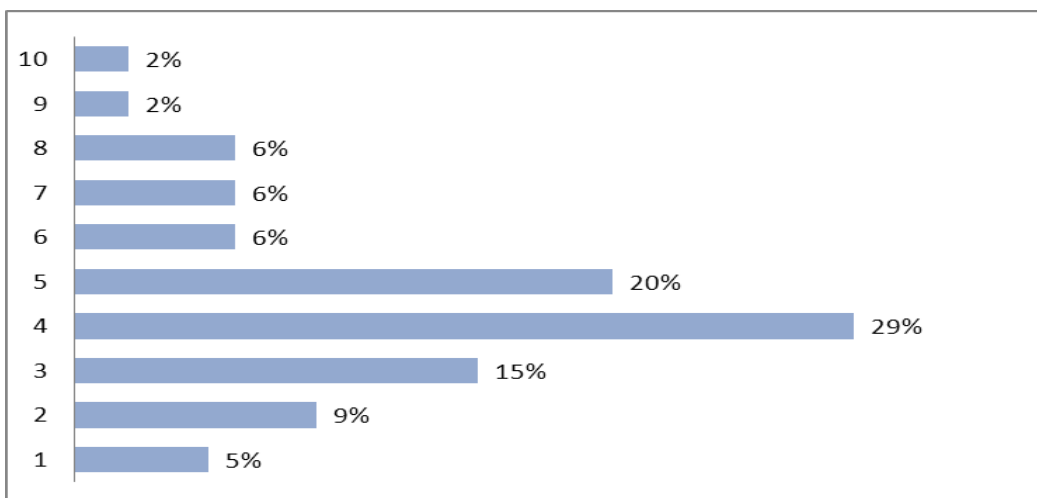

Najczęściej w gospodarstwie domowym pracuje 3 osoby (45%).

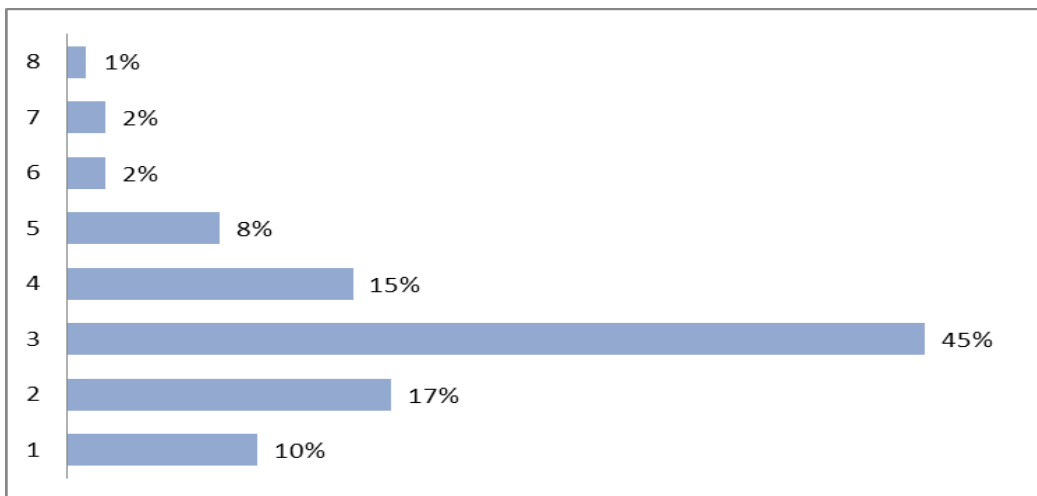

Najczęściej wśród ankietowanych na utrzymaniu rodziców pozostaje 3 dzieci (30%) oraz 1 dziecko (28%).

SŁUŻĄCA WYZNACZENIU OBSZARU ZDEGRADOWANEGO I OBSZARU REWITALIZACJI GMINY ŁAPANÓW

DIAGNOZA
REWITALIZACJI GMINY
ŁAPANÓW

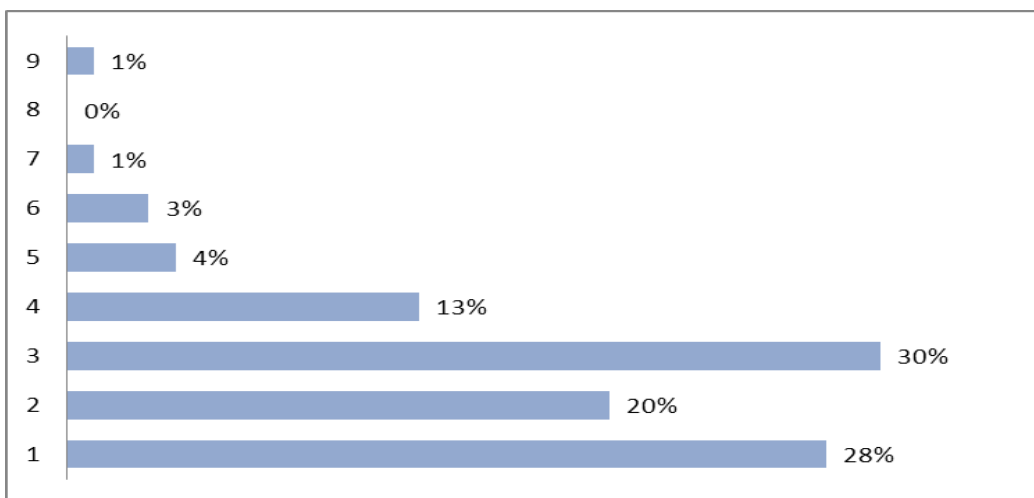

Na pytanie dotyczące poziomu życia, ankietowani najczęściej wybierali odpowiedź – „jakoś sobie radzimy” (44%) oraz „żyjemy przeciętnie” (36%), 16% ankietowanych stwierdziło że żyje im się dostatnio.

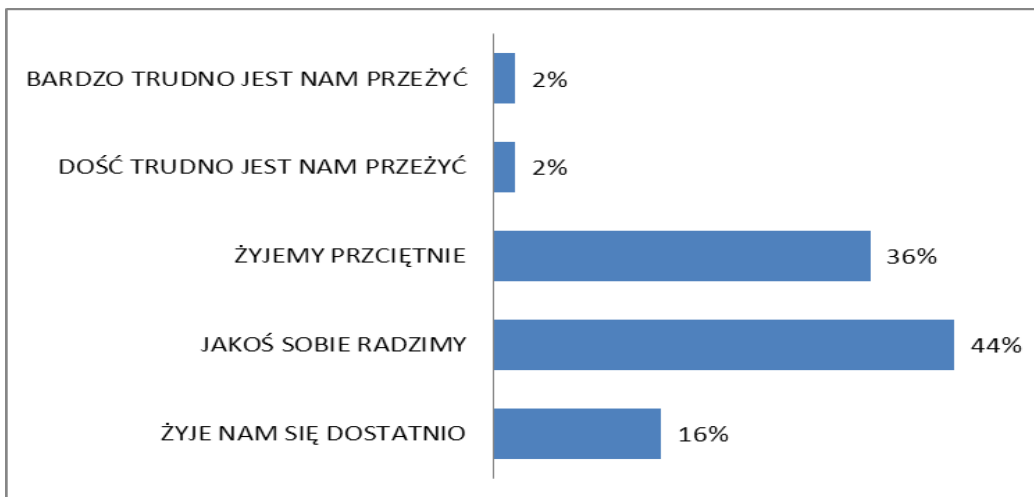



Zdecydowanie największa ilość ankietowanych mieszka w sołectwie Łapanów (33%).

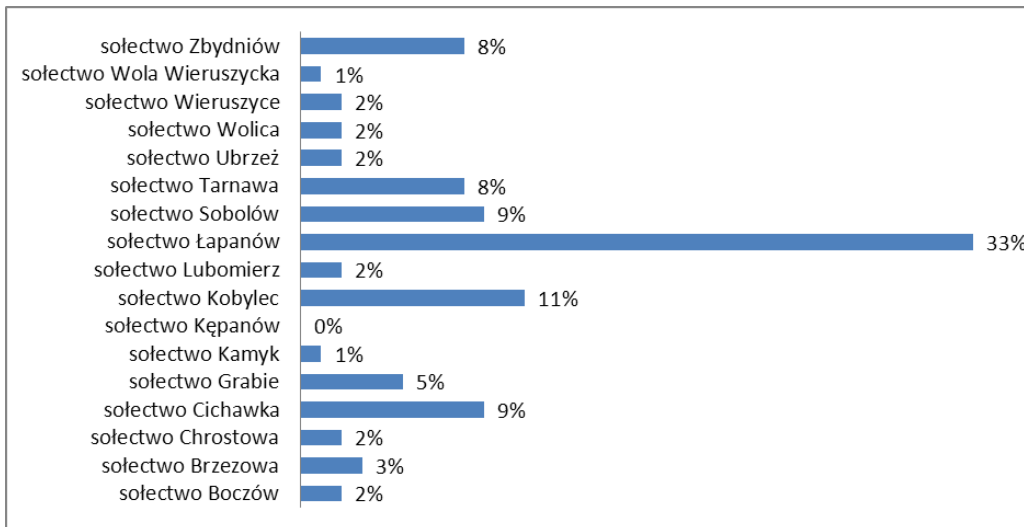

ANALIZA POSZCZEGÓLNYCH PYTAŃ, ZAWARTYCH W ANKIETACH, PRZEDSTAWIA SIĘ NASTĘPUJĄCO:

1. Czy Pana(i) zdaniem gminie potrzebny jest program ożywienia gospodarczego, społecznego i przestrzenno-środowiskowego w postaci GMINNEGO PROGRAMU REWITALIZACJI GMINY ŁAPANÓW na lata 2016-2023?

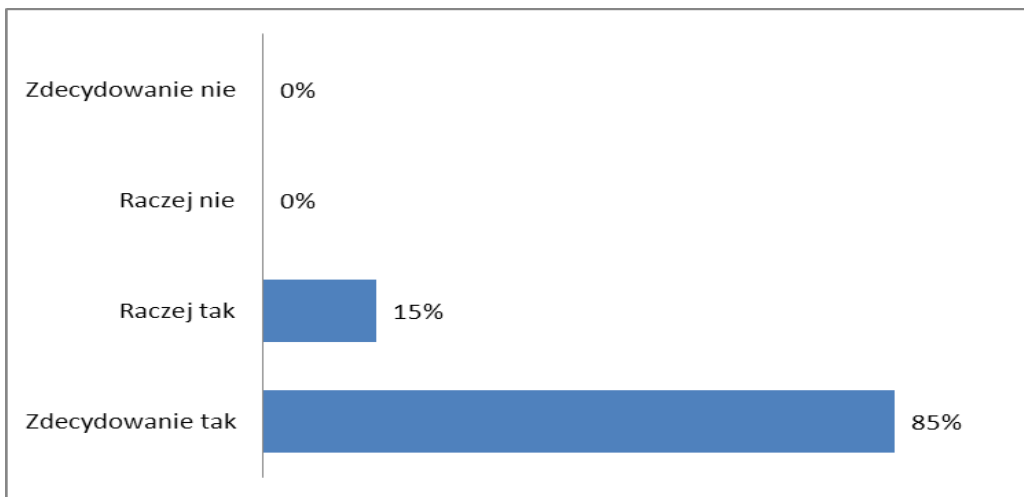

85% ankietowanych opowiedziało się, że istnieje potrzeba opracowania GMINNEGO PROGRAMU REWITALIZACJI GMINY ŁAPANÓW na lata 2016-2023.

2. Jaki obszar gminy powinien być Pana(i) zdaniem poddany procesowi rewitalizacji?



Według ankietowanych obszar, który powinien być poddany rewitalizacji w pierwszej kolejności to: Łapanów jako obszar turystyczny miejsce wypoczynku (42%), dzięki korzystnemu usytuowaniu zalewu, który stanowi duży potencjał rozwojowy dla całej Gminy. Bardzo często wskazywanym punktem Łapanowa, wymagającym rewitalizacji jest Centrum Kształcenia Zawodowego i Ustawicznego w Łapanowie.

Sołectwa w których w pierwszej kolejności winny być podjęte działania to: Tarnawa (14%) a następnie Sobolów (11%), oraz Kobylec, Grabie i Zbydniów (po 7% ankietowanych).

Ponadto do najczęściej wymienianych, przez mieszkańców, punktów uznawanych za konieczne do poddania procesowi rewitalizacji były: oczyszczalnia ścieków, magazyn nawozowy oraz modernizacja drogi od sołectwa Rybia przez Tarnawę, Grabie do Zagórzan, jak również drogi wojewódzkiej Ubrzeż – Łapanów.

3. Dlaczego Pana(i) zdaniem ten obszar gminy jest zdegradowany?

Na tak postawione pytanie ankietowani wskazali jako główny powód niski poziom edukacji (15%) oraz niski poziom kapitału społecznego (14%), jak również niska jakość terenów publicznych (12%) i bezrobocie – brak miejsc pracy (10%).

Inne zgłaszane odpowiedzi:

- zaniedbany teren wokół dawnego domu nauczyciela przy szkole w Zbydniowie
- brak inwestycji w oświatę
- brak kolei
- chaos architektoniczny
- zaniedbana sala gimnastyczna i warsztaty w CKZiU
- niskie nakłady na inwestycje

4. Jakie problemy ekonomiczne, na wskazanym obszarze, chciałby Pan(i) rozwiązać w procesie rewitalizacji?

Problemy ekonomiczne, które ankietowani chcą rozwiązać w procesie rewitalizacji to w pierwszej kolejności powstanie nowych miejsc pracy (31%).

Ponad to inne problemy na jakie ankietowani zwrócili uwagę to:

- brak weekendowego połączenia komunikacyjnego
- konieczna kanalizacja sołectw
- kontrola segregacji śmieci
- brak busów do Niepołomic
- brak Biedronki
- zła gospodarka ściekami
- brak sali konferencyjnej, stołówki i internatu dla uczniów CKZiU w Łapanowie,
- złe wyposażenie CKZiU w IT
- niski poziom dochodów
- poprawa oferty edukacyjnej
- edukacja dla wszystkich grup wiekowych
- dostosowanie oferty dla pracodawców
- brak internetu
- brak stołówki



5. Jakie problemy społeczne, na wskazanym obszarze, chciałby Pan(i) rozwiązać w procesie rewitalizacji?

Do najważniejszych problemów społecznych wskazywanych przez ankietowanych do rozwiązania należy emigracja z gminy młodych i dobrze wykształconych osób (15%) oraz utrudniony dostęp społeczeństwa do dobrych szkół (14%). Kolejno ankietowani wskazali na problemy związane z bezrobociem oraz brakiem dostępu do nowoczesnej technologii.

Wśród innych problemów wskazane zostały:

- degradacja szkół ponadpodstawowych
- zwiększenie dochodowości gospodarstw rolnych poprzez rozwój form produkcji
- pomoc rodzinom niewydolnym
- przeciwdziałanie marginalizacji społecznej
- wykluczenie społeczne osób niewykształconych
- wyrównanie szans edukacyjnych dla uczniów z terenów wiejskich
- nowoczesne rozwiązania architektoniczne
- edukacja dla wszystkich grup wiekowych
- brak odpowiednich warunków do nauki młodzieży z rodzin biednych lub dysfunkcyjnych
- pomoc rodzinom o niskich dochodach i niewydolnych wychowawczo
- niski poziom wykształcenia

6. Jakie problemy związane z jakością życia, na wskazanym obszarze, chciałby Pan(i) rozwiązać w procesie rewitalizacji?

Za najważniejszy problem do rozwiązania związany z jakością życia, ankietowani wskazali niedostateczną ilość miejsc parkingowych (82%). Kolejno podkreślono problemy związane ze złym stanem technicznym budynków (55%) oraz niska estetyka otoczenia - niska jakość urzędzeń małej architektury (53%).

Jako inne problemy związane z jakością życia respondenci wskazali:

- zły stan techniczny i niewystarczające wyposażenie szkół
- konieczną reformę szkolnictwa
- niski poziom elastyczności kierunków kształcenia
- brak dostępu do nowoczesnej edukacji
- nierówne szanse edukacyjne dla ludzi mieszkających na wsi
- brak wsparcia dla najuboższych
- brak dostępu do nowoczesnej technologii
- brak informatyzacji wsi
- brak oświetlenia
- brak przeciwdziałania elitaryzmowi, nepotyzmowi i korupcji
- brak chodników
- brak współpracy urzędników gminnych, dyrektorów szkół w sprawie organizacji pomocy społecznej dla osób starszych (emerytów)
- brak informacji odnośnie przebiegu obrad Rady Gminy
- płatne parkingi
- brak ścieżek rowerowych
- brak całodobowej i weekendowej opieki zdrowotnej
- konieczność modernizacji oraz budowę nowych dróg

7. Jakie zostaną osiągnięte efekty, według Pana(i), w procesie rewitalizacji?



Za najwyżej oceniane efekty w procesie rewitalizacji ankietowani uznali podniesienie standardu życia mieszkańców (12%), wzrost wykształcenia i umiejętności mieszkańców (11%) oraz poprawa estetyki i funkcjonalności przestrzeni publicznej (10%).

Oczekiwane efekty zgłaszane przez ankietowanych:

- wysoki poziom kształcenia
- nowoczesna baza edukacyjna
- miejsce do zamieszkania dla uczniów
- pomoc biednym uczniom
- większe szanse na rynku pracy
- dobrze wykształceni pracownicy
- adaptacja nieużywanych pomieszczeń do działań służących aktywizacji społecznej
- pomoc osobom wykluczonym
- parking obok skrzyżowania Wieruszycze – Cichawka
- poprawa jakości wody pitnej w sieci wodociągowej

8. Na jakie przedsięwzięcia, które zamierzałby Pan(i) zrealizować w ramach programu rewitalizacji, chciałby Pan(i) otrzymać wsparcie finansowe?

1. Poprawa infrastruktury technicznej i drogowej
2. Utworzenie strefy przemysłowej wokół Łapanowa i w centrum wiosek co spowoduje pozyskanie zewnętrznych inwestorów owocując utworzeniem nowych miejsc pracy
3. Poprawa bazy kulturowej, rozbudowa obiektów kultury
4. Poprawa bazy oświatowej, rozbudowa obiektów oświaty
5. Rozbudowa sieci gazowej
6. Budowa sieci kanalizacyjnej
7. Otwarcie supermarketu, kwaciarni, restauracji
8. Utworzenie miejsca do sprzedaży produktów rolnych w centrum Łapanowa
9. Organizacja zajęć pozalekcyjnych dla dzieci i młodzieży
10. Aktywizacja w świetlicach wiejskich
11. Promocja lokalnej przedsiębiorczości
12. Poprawa dostępności do kultury
13. Dowóz dzieci do szkół
14. Oświetlenie dróg
15. Budowa chodników
16. Budowa sali konferencyjnej, kinowej w CKZiU
17. Budowa parkingu w CKZiU
18. Budowa internatu w CKZiU
19. Budowa stołówki w CKZiU
20. Centrum edukacyjne wyposażone w nowoczesne zaplecze gastronomiczne w CKZiU
21. Udrożnienie i czyszczenie fos oraz wstawienie koryt
22. Budowa placu zabaw w Kobylcu Janikówce
23. Walka z bezrobociem, nepotyzmem i korupcją
24. Poprawa świadomości mieszkańców w kwestii działalności gminy
25. Poprawa świadomości mieszkańców w kwestii aktywności w biznesie
26. Przeciwdziałanie alkoholizmowi i patologiom rodzinnym
27. Poprawa poziomu ochrony środowiska poprzez pomoc gospodarstwom domowym w ograniczeniu niskiej emisji



28. Większa ilość zajęć ruchowych dla dzieci
29. Zaopatrzenie budynków w panele fotowoltaiczne do produkcji energii elektrycznej
30. Konieczne odgrzybienie Domu Kultury w Łapanowie
31. Poprawa stanu technicznego budynków
32. Poprawa estetyki i funkcjonalności przestrzeni publicznej
33. Odnowa i renowacja zabytków
34. Budowa sali sportowej
35. Rozbudowa parkingów
36. Odnowienie cmentarza
37. Budowa ścieżek rowerowych
38. Renowacja kościoła w Sobolowie i jego otoczenia
39. Rozbudowa Zespołu Szkół w Sobolowie
40. Rozbudowa Szkoły Muzycznej w Sobolowie
41. Budowa amfiteatru z zapleczem gastronomiczno – handlowym
42. Wsparcie bezrobocia
43. Agroturystyka i rozwój gospodarstwa
44. Nowe miejsca pracy
45. Poprawa infrastruktury budynków
46. Budowa chodnika Łapanów – Ubrzeź
47. Remont lub budowa mostu „Pod Grabowcem”
48. Ochrona środowiska w bezpośrednim sąsiedztwie rzek Gminy Łapanów
49. Wymiana pieców węglowych na gazowe
50. Wsparcie małych przedsiębiorstw
51. Organizacja czasu wolnego osób starszych
52. Termomodernizacja budynków

9. Jak ocenia Pan/Pani elementy wpływające na warunki życia mieszkańców gminy?

Oceniając elementy wpływające na warunki życia mieszkańców w skali od 1 do 5 gdzie, 1 to bardzo źle a 5 to bardzo dobrze ankietowani ocenili poszczególne sfery:

Najwyżej w sferze społecznej oceniono funkcjonowanie systemu pomocy społecznej w gminie. Najniżej oceniono poziom edukacji i ofertę zajęć pozalekcyjnych w szkołach ponadgimnazjalnych.

W sferze gospodarczej najwyżej oceniono system wsparcia mikro i małej przedsiębiorczości na terenie gminy bardzo nisko dostępność do handlu i usług na terenie gminy.

Sfera przestrzenno-funkcjonalna, techniczna i środowiskowa została oceniona najwyżej w zakresie stanu środowiska naturalnego i zanieczyszczenia powietrza. Najniżej oceniono zaś zagospodarowanie i estetykę przestrzeni publicznych.

Świadczy to o dostatecznym lecz nie wystarczającym poziomie stanu przestrzeni publicznej, kształcenia i stanie technicznym placówek oświatowych.

SFERA SPOŁECZNA		Średnia ocena
1	Sytuacja na rynku pracy	2,11
2	Dochody uzyskiwane przez mieszkańców	2,06
3	Aktywność i zaangażowanie mieszkańców w sprawy lokalne	2,13

**SŁUŻĄCA WYZNACZENIU OBSZARU ZDEGRADOWANEGO I OBSZARU REWITALIZACJI GMINY
ŁAPANÓW**



4	Poziom edukacji i oferta zajęć pozalekcyjnych w szkołach podstawowych oraz gimnazjach	2,75
5	Poziom edukacji i oferta zajęć pozalekcyjnych w szkołach ponadgimnazjalnych	1,83
6	Dostępność opieki żłobkowej	2,26
7	Dostępność opieki przedszkolnej	2,98
8	Dostępność i zróżnicowanie oferty kulturalnej i spędzania czasu wolnego	2,14
9	Bezpieczeństwo publiczne	2,95
10	Funkcjonowanie systemu pomocy społecznej w gminie	3,04
SFERA GOSPODARCZA		Średnia ocena
1	Przedsiębiorczość mieszkańców	3,01
2	Dostępność do handlu i usług na terenie gminy	3,23
3	System wsparcia mikro i małej przedsiębiorczości na terenie gminy	2,53
SFERA PRZESTRZENNO-FUNKCJONALNA, TECHNICZNA I ŚRODOWISKOWA		Średnia ocena
1	Dostępność i stan infrastruktury technicznej: drogowej, wodociągowej, kanalizacyjnej itd.	2,61
2	Zagospodarowanie i estetyka przestrzeni publicznych	1,95
3	Baza sportowa i rekreacyjno-wypoczynkowa	2,65
4	Baza kulturalno-oświatowa	2,09
5	Baza edukacyjna	2,15
6	Zagospodarowanie i wykorzystanie zabytków	2,83
7	Stan środowiska naturalnego i zanieczyszczenia powietrza	2,93

4.1.2 WYNIKI BADANIA ANKIETOWEGO MŁODZIEŻY GIMNAZJALNEJ

W badaniach wzięło udział **233 uczniów**, w tym: **53%** stanowiły dziewczęta i **47%** chłopców. W większości ankietowana młodzież mieściła się w przedziale wiekowym 13-15 lat (13 lat – 30%; 14 lat – 31%; 15 lat – 32%).

Wypełniający ankiety, udzielili odpowiedzi na 7 pytań ważnych dla rozwoju gminy Łapanów, a ich wyniki prezentuje poniższa analiza:



1. Czy jesteś dumny z tego, że mieszkasz i uczysz się w gminie Łapanów ?

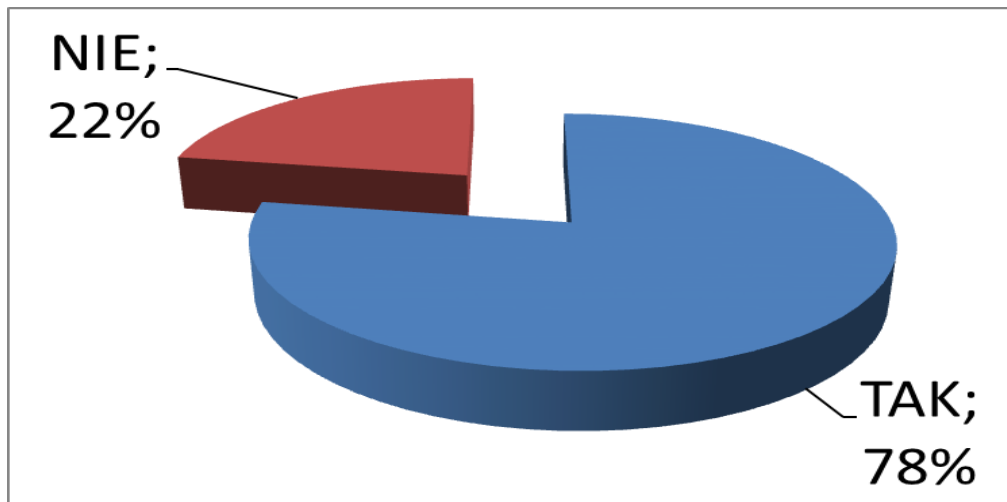

Młodzież odpowiadając TAK, przedstawiła następujące powody:

1.	Miłe otoczenie.	12%
2.	Mam tutaj przyjaciół.	27%
3.	Mam tutaj dom i rodzinę.	18%
4.	Istnieje możliwość rozwoju.	21%

Młodzież, która udzieliła odpowiedzi NIE, uzasadniła ją w poniższy sposób:

1.	Duże zadłużenie gminy.	63%
2.	Mało perspektyw dla ludzi młodych.	22%
3.	Brak ciekawych miejsc do spędzania wolnego czasu.	15%

2. Proszę podać, czym wyróżnia się gmina Łapanów na tle innych gmin w Polsce?

Młodzież wskazała, za najbardziej wyróżniający atut Gminy Łapanów, posiadanie waloru turystycznego jakim jest zalew (42%).

Wśród innych cech wyróżniających gminę Łapanów, młodzież wymieniała:

DIAGNOZA
SŁUŻĄCA WYZNACZENIU OBSZARU ZDEGRADOWANEGO I OBSZARU REWITALIZACJI GMINY
ŁAPANÓW



1.	Zabytkowy kościół.	16%
2.	Zalew.	42%
3.	ładne krajobrazy.	11%
4.	Orlik, kluby sportowe.	15%
5.	Dom kultury.	6%

3. Czy młodzi ludzie mają w gminie Łapanów szanse rozwoju i znalezienia miejsca dla siebie?

W większości (70%) ankietowana młodzież ocenia Gminę Łapanów jako miejsce w umożliwiające im rozwój, postrzegając ją jako gminę w której mogą znaleźć miejsce dla siebie.

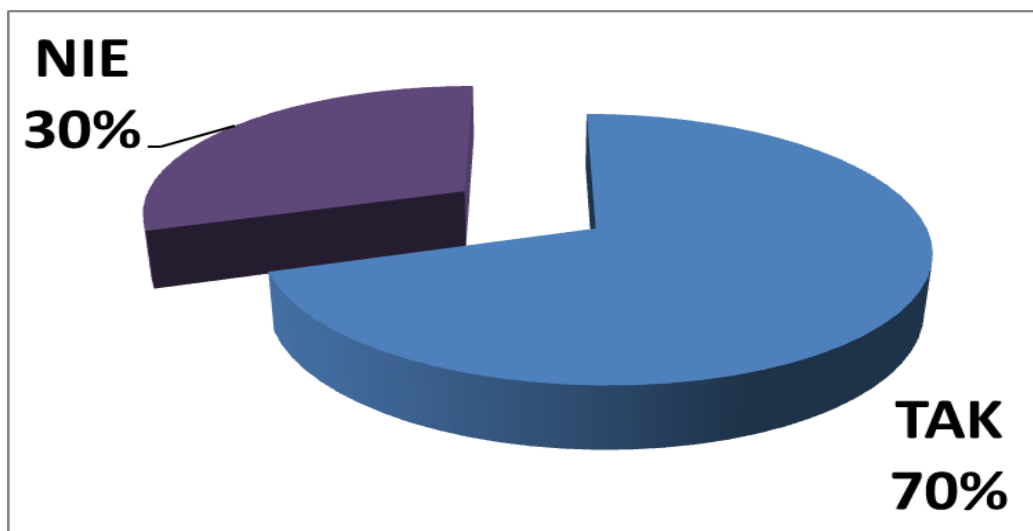

Młodzież, która udzieliła odpowiedzi TAK, uzasadniała ją w poniższy sposób:

1.	Spokojna okolica.	21%
2.	Szkoła średnia.	46%
3.	Kluby sportowe.	33%

Młodzież, która udzieliła odpowiedzi NIE, uzasadniała ją w następujący sposób:

DIAGNOZA
SŁUŻĄCA WYZNACZENIU OBSZARU ZDEGRADOWANEGO I OBSZARU REWITALIZACJI GMINY
ŁAPANÓW



1.	Brak ofert i miejsc pracy.	19%
2.	Niskie wynagrodzenia.	20%
3.	Niski poziom kształcenia.	34%
4.	Brak ofert dla młodych zdolnych ludzi.	11%
5.	Mało miejsc dostępnych dla młodzieży.	15%

4. Czy czujesz się bezpiecznie w gminie Łapanów?

Poczucie bezpieczeństwa młodzieży w gminie Łapanów w większości (69%) zostało ocenione pozytywnie.

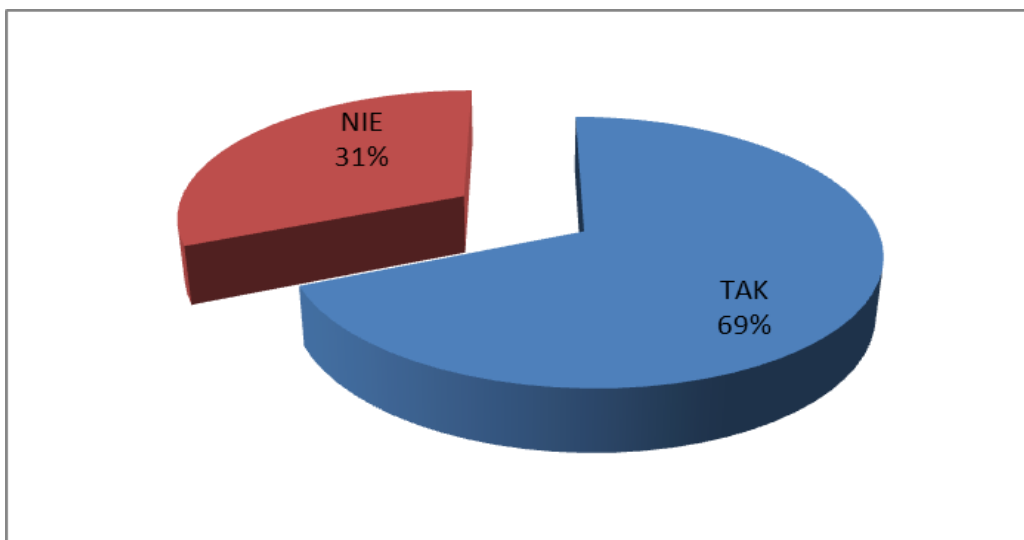

Młodzież, która udzieliła odpowiedzi TAK, wymieniła:

1.	Jest spokojnie i bezpiecznie.	12%
2.	Częste patrole policji.	47%
3.	Dobre oświetlenie miejscowości.	17%
4.	Własna straż pożarna.	9%

Młodzież, która udzieliła odpowiedzi NIE, wymieniła:

DIAGNOZA
SŁUŻĄCA WYZNACZENIU OBSZARU ZDEGRADOWANEGO I OBSZARU REWITALIZACJI GMINY
ŁAPANÓW



1.	Słabe oświetlenie dróg.	17%
2.	Brak chodników.	42%
3.	Brak posterunku policji.	12%
4.	Duży alkoholizm.	7%
5.	Niebezpiecznie na ulicach po zmroku.	23%

5. Czy młodzi ludzie mają atrakcyjną ofertę spędzenia wolnego czasu w gminie Łapanów?

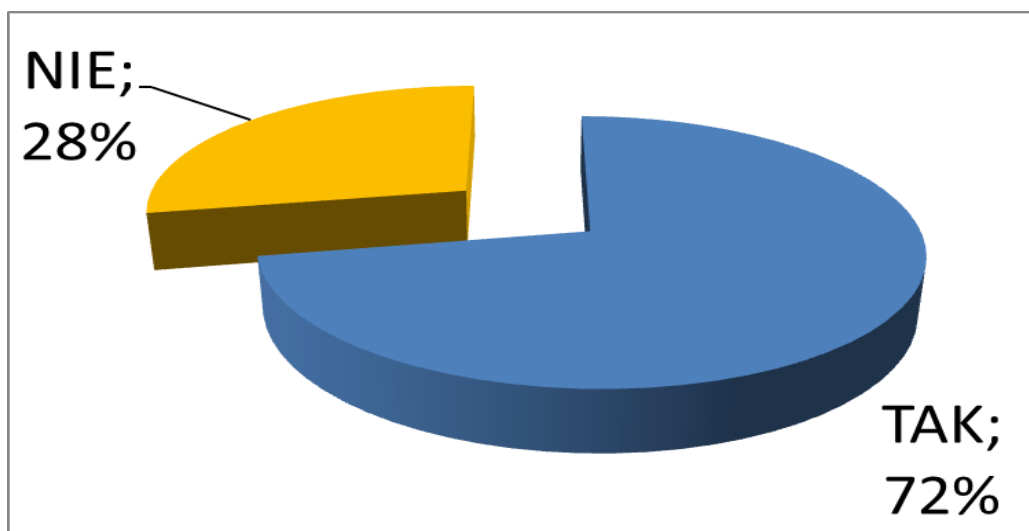

Młodzież, która udzieliła odpowiedzi TAK, uzasadniała ją w poniższy sposób:

1.	Dużo atrakcji.	60%
2.	Działają kluby sportowe, orlik.	28%
3.	Są kąpieliska.	12%

Młodzież, która udzieliła odpowiedzi NIE, uzasadniała ją w poniższy sposób:

1.	Nic się nie dzieje, żadnych atrakcji.	72%
2.	Brak miejsca gdzie można spędzić wolny czas.	28%



6. O jakiej gminie marzysz?

Proszę podać, co zmieniłbyś/zmieniłabyś w gminie Łapanów zasiadając w fotelu Wójta Gminy Łapanów?

Wśród ankietowanej młodzieży często pojawiającymi się odpowiedziami były:

- marzenia o gminie spokojnej, bardziej rozwiniętej, czystej, otwartej i przyjaznej dla wszystkich oraz pomagającej potrzebującym.
- odnowienie zalewu w Łapanowie.
- ulepszenie jakości kształcenia w szkołach.
- budowa drugiej sali gimnastycznej.
- zakup nowego sprzętu do szkoły.
- uruchomienie komisariatu.
- odnowienie mostu w Kamyku.
- budowa ścieżek rowerowych.
- budowa lodowiska.
- budowa basenu krytego.
- więcej busów do pobliskich miejscowości.
- budowa chodników i pasów.

7. Jakie widzisz inne ważne problemy do rozwiązania w gminie Łapanów?

Wśród problemów zgłaszanych przez młodzież, a koniecznych do rozwiązania wyróżnić należy:

- duże zadłużenie gminy.
- budowa sygnalizacji świetlnej.
- zły stan dróg.
- mało przejść dla pieszych.
- brak kina.
- duże zaśmiecenie miejscowości.
- mało busów do Sobolowa.

V. Analiza SWOT

Dla gminy Łapanów dokonano analizy SWOT pozwalającej na określenie uwarunkowań rozwojowych i rewitalizacji.

Zbiorcze wyniki tej analizy przedstawiono w tabeli poniżej.

ANALIZA SWOT - SFERA ŚRODOWISKOWA	
MOCNE STRONY	SŁABE STRONY
Potencjał wewnętrzny	

SŁUŻĄCA WYZNACZENIU OBSZARU ZDEGRADOWANEGO I OBSZARU REWITALIZACJI GMINY
ŁAPANÓW

DIAGNOZA
GMINY
ŁAPANÓW



<ul style="list-style-type: none"> ➤ położenie w terenie o dużych walorach turystycznych sprzyjających rozwojowi turystyki i rekreacji ➤ Istniejące gospodarstwa agroturystyczne ➤ duży potencjał dla podjęcia działań podnoszących efektywność energetyczną, zarówno w obszarze wytwarzania, jak i użytkowania energii ➤ niewielki stopień zanieczyszczenia terenu ➤ prowadzone inwestycje wodno-ściekowe ➤ rozbudowa istniejącego składowiska odpadów ➤ korzystne warunki klimatyczne do rozwoju rolnictwa ekologicznego ➤ zasoby przyrodnicze o dużej wartości 	<ul style="list-style-type: none"> ➤ niewystarczająca promocja turystyczna ➤ niewystarczająco zagospodarowane otoczenie zalewu w Łapanowie dla celów turystycznych ➤ brak inwestycji w oświatę ➤ niewystarczająca infrastruktura w zakresie odbioru i zagospodarowania odpadów komunalnych ➤ niewłaściwa gospodarka ściekowa ➤ niezadawalający stan wody pitnej w sieci wodociągowej ➤ brak tradycji korzystania z istniejących walorów środowiskowych ➤ degradacja środowiska związana z działalnością człowieka ➤ nieefektywna promocja gminy, jako ośrodka turystycznego.
SZANSE	ZAGROŻENIA
Czynniki zewnętrzne	
<ul style="list-style-type: none"> ➤ dbałość o środowisko naturalne ➤ termomodernizacyjnych budynków oraz montaż odnawialnych źródeł energii ➤ poprawa jakości środowiska poprzez zamianę paliwa węglowego na obniżające emisję zanieczyszczeń tj. odnawialne źródła ciepła, np. kolektory słoneczne, ogniwa fotowoltaiczne, pompy ciepła, a także biomasę ➤ rozwój turystyki sobotnio-niedzielnej, agroturystyki (trend ogólnoeuropejski) oraz rozwój turystyki aktywnej ➤ wypromowanie gospodarstw agroturystycznych ➤ zbiornik retencyjny. 	<ul style="list-style-type: none"> ➤ niska świadomość ekologiczna, ➤ postępująca degradacja środowiska, ➤ niski poziom wykształcenia ➤ pogarszająca się jakość środowiska naturalnego ➤ brak skutecznej egzekucji prawa ➤ w zakresie ochrony środowiska ➤ warunki sprzyjające tworzeniu gospodarstw agroturystycznych ➤ występowanie niekorzystnych zjawisk w środowisku naturalnym (powódzie)

ANALIZA SWOT – SFERA PRZESTRZENNO - TECHNICZNA

DIAGNOZA
SŁUŻĄCA WYZNACZENIU OBSZARU ZDEGRADOWANEGO I OBSZARU REWITALIZACJI GMINY
ŁAPANÓW



MOCNE STRONY	SŁABE STRONY
Potencjał wewnętrzny	
<ul style="list-style-type: none"> ➤ wolne tereny pod inwestycje ➤ rezerwy terenów budowlanych ➤ liczne obiekty zabytkowe, kościoły, pomniki, zabytkowe cmentarze ➤ potencjał turystyczny w postaci zalewu ➤ wolne tereny pod nieuciążliwy przemysł, turystykę zorganizowaną, agroturystykę, turystykę kulturową i turystykę indywidualną ➤ wysoki stopień w zakresie elektryfikacji, gazyfikacji oraz rozwoju sieci telefonizacji ➤ istniejące na terenie Gminy zakłady przetwórcze (mleczne, mięsne, owocowo-warzywne) 	<ul style="list-style-type: none"> ➤ niedoinwestowanie terenów rekreacyjnych wokół zalewu ➤ niewystarczająca infrastruktura turystyczno-rekreacyjna i hotelowo-konferencyjna ➤ zły stan techniczny wielu budynków mieszkalnych ➤ niski standard użytkowy i estetyczny wielu budynków mieszkalnych ➤ za mało chodników ➤ brak ścieżek rowerowych ➤ za mało miejsc parkingowych ➤ zły stan techniczny nawierzchni części dróg ➤ niedostateczne rozwinięta infrastruktura wodociągowa i kanalizacyjna ➤ problemy komunikacyjne ➤ niewystarczająco rozwinięta baza usług kulturalno-rekreacyjnych ➤ zaniedbany teren wokół dawnego Domu Nauczyciela przy szkole w Zbydniowie ➤ brak nowoczesnych rozwiązań architektonicznych ➤ Istniejące bariery architektoniczne dla osób niepełnosprawnych
SZANSE	ZAGROŻENIA
Czynniki zewnętrzne	
<ul style="list-style-type: none"> ➤ większe nakłady finansowe dla instytucji kultury ➤ dofinansowanie infrastruktury sportowej ➤ rozbudowa dróg rowerowych i pieszych 	<ul style="list-style-type: none"> ➤ zaniedbania w polityce przestrzennej miasta ➤ niewystarczająca ilość środków finansowych na rozwój infrastruktury technicznej z uwagi na rosnące koszty

SŁUŻĄCA WYZNACZENIU OBSZARU ZDEGRADOWANEGO I OBSZARU REWITALIZACJI GMINY ŁAPANÓW

DIAGNOZA
SŁUŻĄCA WYZNACZENIU
OBSZARU ZDEGRADOWANEGO I
OBSZARU REWITALIZACJI GMINY
ŁAPANÓW



<ul style="list-style-type: none"> ➤ rozwój bazy turystyczno -rekreacyjnej ➤ zwiększenie dostępności do boisk sportowych ➤ budowa ogólnodostępnych obiektów sportowych ➤ możliwość pozyskiwania funduszy na remont i modernizację infrastruktury ze środków pomocowych Unii Europejskiej ➤ rozwój i poprawa stanu infrastruktury drogowej ➤ możliwość pozyskiwania funduszy na remont i modernizację budynków ze środków pomocowych Unii Europejskiej ➤ podniesienie walorów estetycznych budynków mieszkalnych w wyniku procesów rewitalizacyjnych ➤ możliwość adaptacji obszarów do nowych funkcji w ramach procesu rewitalizacji (m.in. poprzez rozwój przestrzeni publicznych) ➤ tworzenie godnych warunków zamieszkania ➤ tworzenie warunków przestrzenno – technicznych do organizowania aktywnego wypoczynku dla rodzin ➤ korzystna struktura własności 	<p>inwestycji w zakresie infrastruktury technicznej</p> <ul style="list-style-type: none"> ➤ postępująca degradacja obiektów ➤ nieład architektoniczny ➤ mała zdolność do współdziałania operatorów branż turystyczno-rekreacyjnych ➤ niskie nakłady na inwestycje ➤ niewystarczająca infrastruktura dla działań kulturalnych
ANALIZA SWOT – SFERA GOSPODARCZA	
MOCNE STRONY	SŁABE STRONY
Potencjał wewnętrzny	
<ul style="list-style-type: none"> ➤ dobry potencjał dla rozwoju różnych form turystyki i związanych z nią usług ➤ miasto o dużym potencjale turystycznym i gospodarczym ➤ rozwój form produkcji rolnej ➤ położenie w bliskiej odległości od centrum regionu – Krakowa ➤ przedsiębiorczość, pracowitość i aktywność mieszkańców 	<ul style="list-style-type: none"> ➤ niski poziom integracji środowiska gospodarczego ➤ słabo rozwinięta baza turystyczna ➤ niewykorzystane możliwości zalewu ➤ brak odnawialnych źródeł energii ➤ niewystarczająca liczba zakładów małej i średniej przedsiębiorczości ➤ brak dużych przedsiębiorstw

SŁUŻĄCA WYZNACZENIU OBSZARU ZDEGRADOWANEGO I OBSZARU REWITALIZACJI GMINY
ŁAPANÓW



<ul style="list-style-type: none"> ➤ rozbudowana infrastruktura techniczna 	<ul style="list-style-type: none"> ➤ niewystarczająca promocja gminy i słaby system wspierania przedsiębiorczości
SZANSE	ZAGROŻENIA
Czynniki zewnętrzne	
<ul style="list-style-type: none"> ➤ rozwój instytucji otoczenia biznesu ➤ rozwój technologii w dziedzinie dostępu do informacji ➤ aktywizacja zawodowa np. poprzez prace chałupnicze, organizacje warsztatów kursów i szkoleń ➤ wspieranie przedsiębiorców w zatrudnianiu niepełnosprawnych poprzez dofinansowanie stanowisk pracy ➤ dotacje dla pracowników zatrudniających nowych pracowników ➤ ulgi podatkowe dla przedsiębiorców ➤ zwiększenie dochodowości gospodarstw rolnych ➤ utworzenie strefy przemysłowej wokół Łapanowa ➤ utworzenie miejsca do sprzedaży płodów rolnych w centrum Łapanowa ➤ promocja lokalnej przedsiębiorczości ➤ inwestycje w agroturystykę i rozwój gospodarstw ➤ wsparcie małych przedsiębiorstw ➤ bliskość Krakowskiego Parku Technologicznego ➤ szybki wzrost gospodarczy regionu i kraju ➤ dostęp do funduszy UE dla przedsiębiorców ➤ dostęp do funduszy pożyczkowych i 	<ul style="list-style-type: none"> ➤ odpływ z miasta w poszukiwaniu pracy młodych, wykształconych pracowników oraz fachowców ➤ niski poziom konkurencyjności przedsiębiorców i brak współpracy pomiędzy nimi ➤ polityka gospodarcza kraju ➤ efekty światowego kryzysu gospodarczego ➤ brak ułatwień w zakładaniu i prowadzeniu małych i średnich przedsiębiorstw

SŁUŻĄCA WYZNACZENIU OBSZARU ZDEGRADOWANEGO I OBSZARU REWITALIZACJI GMINY
ŁAPANÓW



poręczeniowych dla przedsiębiorców	
------------------------------------	--

ANALIZA SWOT – SFERA SPOŁECZNA	
MOCNE STRONY	SŁABE STRONY
Potencjał wewnętrzny	
<ul style="list-style-type: none"> ➤ wysoko wykwalifikowana kadra nauczycielska ➤ dobrze przygotowana kadra pomocy socjalnej ➤ dostęp młodzieży do szkół średnich i chęć kształcenia ➤ silne poczucie tożsamości ➤ pracowitość i zaradność mieszkańców ➤ aktywne postawy mieszkańców ➤ dobry klimat społeczny do rozwoju wolontariatu, organizacji pozarządowych, inicjatyw obywatelskich 	<ul style="list-style-type: none"> ➤ słaby dostęp do specjalistycznych usług medycznych ➤ brak odpowiedniej infrastruktury sportowo-rekreacyjnej dla dzieci i młodzieży na znacznej części obszarów ➤ brak miejsc i propozycji atrakcyjnego spędzania wolnego czasu zarówno dla młodzieży jak i osób starszych ➤ niewystarczająca oferta zagospodarowania czasu wolnego dla dzieci i młodzieży ➤ niski poziom oświaty na terenie gminy ➤ brak sali konferencyjnej, stołówki i internatu dla uczniów Centrum Kształcenia Zawodowego i Ustawicznego w Łapanowie ➤ brak pomocy rodzinom niewydolnym i dysfunkcyjnym ➤ marginalizacja społeczna ➤ wykluczenie społeczne osób niewykształconych ➤ niski poziom elastyczności kierunków kształcenia ➤ brak dostępu do nowoczesnej technologii

SŁUŻĄCA WYZNACZENIU OBSZARU ZDEGRADOWANEGO I OBSZARU REWITALIZACJI GMINY
ŁAPANÓW



	<ul style="list-style-type: none"> ➤ brak perspektyw dla ludzi młodych
SZANSE	ZAGROŻENIA
Czynniki zewnętrzne	
<ul style="list-style-type: none"> ➤ wykorzystanie potencjału przyrodniczego do rozwoju i promocji miasta i gminy ➤ budowa właściwych więzi międzyinstytucjonalnych i regionalnych dla poprawy jakości życia ➤ poprawa poziomu kształcenia ➤ Pomoc w zagospodarowaniu czasu wolnego dzieci i młodzieży ➤ aktywizacja w świetlicach wiejskich ➤ budowa placu zabaw dla dzieci ➤ poprawa świadomości mieszkańców w temacie aktywności w biznesie ➤ rozwijanie form wsparcia i pomocy na rzecz osób starszych ➤ tworzenie warunków sprzyjających umocnieniu instytucji rodziny ➤ tworzenie warunków sprzyjających zdrowiu ➤ tworzenie warunków rozwoju kapitału kulturowego ➤ system wsparcia na rzecz osób bezrobotnych ➤ zintegrowany system pomocy rodzinie dysfunkcyjnej ➤ rozwój lecznictwa specjalistycznego na terenie gminy ➤ zapewnienie dostępu do świetlic szkolnych 	<ul style="list-style-type: none"> ➤ emigracja młodych ludzi i fachowców ➤ spadek liczby uczniów w Centrum Kształcenia Zawodowego i Ustawicznego w Łapanowie ➤ pogłębiający się odsetek rodzin patologicznych ➤ elitaryzm, nepotyzm i korupcja ➤ degradacja posiadanych zasobów ➤ niskie nakłady finansowe na ➤ modernizacją obecnej bazy ➤ dominująca rola miasta Krakowa i Bochni jako miejsc imprez i propozycji kulturalnych dla mieszkańców gmin ➤ niechęć osób długotrwale bezrobotnych do kursów pozwalających zdobywać nowe umiejętności zawodowe ➤ powiększające się różnice w dochodach ludności



VI IDENTYFIKACJA NEGATYWNYCH ZJAWISK

Pogłębiona diagnoza czynników i zjawisk kryzysowych dokonana na potrzeby opracowania Diagnozy służącej wyznaczeniu obszaru zdegradowanego i obszaru rewitalizacji gminy Łapanów oraz Analiza SWOT, pozwoliła na identyfikację negatywnych zjawisk występujące na terenie gminy Łapanów.

Analizie podlegało występowanie negatywnych zjawisk w sferze: społecznej, gospodarczej, środowiskowej, przestrzenno- funkcjonalnej i technicznej.

Negatywne zjawiska SPOŁECZNE:

1. Odływ młodzieży (w szczególności wykształconej) do większych ośrodków miejskich
2. Brak koordynacji w zakresie promocji gospodarczej i kompleksowej obsługi inwestora.
3. Słabe dostosowanie oferty edukacyjnej do lokalnego rynku pracy.
4. Preferowanie przez część społeczeństwa pasywnych form spędzania czasu wolnego.
5. Brak umiejętności i nawyków aktywnego spędzania czasu wolnego.
6. Niewystarczający system wsparcia dla osób starszych.
7. Niewystarczająca ilość przedsięwzięć kulturalnych dla mieszkańców

Negatywne zjawiska GOSPODARCZE:

1. Brak zachęt inwestycyjnych dla inwestorów.
2. Niewielka liczba przedsiębiorstw na obrzeżach gminy
3. Brak dużych przedsiębiorstw

Negatywne zjawiska ŚRODOWISKOWE:

1. Występujące zagrożenie powodziowe spowodowane niedrożnością rowów i przepustów.
2. Niewystarczająca świadomość mieszkańców w zakresie racjonalnego wykorzystania energii i źródeł odnawialnych.
3. Niski udział energii odnawialnej w bilansie energetycznym.
4. Niezadawalający stan techniczny oczyszczalni ścieków
5. Niezadawalająca ilość zbiorników wody pitnej

Negatywne zjawiska PRZESTRZENNO- FUNKCJONALNE:

1. Niezadawalający standard przestrzeni publicznej
2. Mała ilość miejsc do zabawy i rekreacji dzieci i młodzieży
3. Nieprawidłowość i uciążliwość obecnego systemu komunikacyjnego w szczególności brak chodników i zły stan techniczny nawierzchni części dróg gminnych i powiatowych,



4. Słaby system weekendowej komunikacji przewozów osobowych.
5. Brak ścieżek rowerowych.
6. Niewystarczająca i nie w pełni gwarantująca zapotrzebowanie infrastruktura oświatowa na terenie gminy.
7. Mała ilość infrastruktury kulturalnej nierozwiązująca problemów spędzania czasu wolnego przez mieszkańców.
8. Niewystarczająca infrastruktura Gminnego Zakładu Komunalnego wraz z oczyszczalnią ścieków
9. Niewystarczająca ilość obiektów sportowych na terenie gminy

Negatywne zjawiska **TECHNICZNE**:

1. Niezadawalający stan techniczny budynków użyteczności publicznej.
2. Niezadawalający stan techniczny dróg, infrastruktury drogowej.

6.1 WSKAŹNIKI NEGATYWNYCH ZJAWISK

Dla gminy Łapanów dokonano szczegółowej analizy wskaźników dla ujawnienia stanu kryzysowego w oparciu o wskaźniki zjawisk społecznych oraz zjawisk gospodarczych, technicznych i środowiskowych wykazanych dla poszczególnych jednostek terytorialnych gminy Łapanów. Do celów analizy wyszczególniono 17 obszarów terytorialnych. W celu zachowania zgodności z ustawą i wytycznymi delimitacji obszaru zdegradowanego dla gminy można dokonać w oparciu o analizę mierników wyłącznie w odniesieniu do średnich wartości dla całej gminy. Takie podejście gwarantuje, że zidentyfikowane zostaną te obszary, które faktycznie znajdują się w najtrudniejszej sytuacji.

6.1.1 WSKAŹNIKI ZJAWISK SPOŁECZNYCH

BEZROBOCIE I WSKAŹNIK OBCIĄŻENIA DEMOGRAFICZNEGO

Tabela 22. STOPA BEZROBOCIA. Stan na 31 grudnia 2015 rok

Lp.	Jednostka terytorialna	Liczba ludności	Liczba osób bezrobotnych	Ludność w wieku produkcyjnym	WSKAŹNIK OBCIĄŻENIA DEMOGRAFICZNEGO (jako stosunek ludności w wieku nieprodukcyjnym do ludności w wieku produkcyjnym)	STOPA BEZROBOCIA
1	Boczów	307	5	182	69%	3%
2	Brzezowa	386	12	252	53%	5%
3	Chrostowa	337	5	226	49%	2%

**SŁUŻĄCA WYZNACZENIU OBSZARU ZDEGRADOWANEGO I OBSZARU REWITALIZACJI GMINY
ŁAPANÓW**



4	Cichawka	514	15	325	58%	5%
5	Grabie	600	19	400	50%	5%
6	Kamyk	354	7	211	68%	3%
7	Kępanów	231	6	149	55%	4%
8	Kobylec	830	22	536	55%	4%
9	Lubomierz	251	7	156	61%	4%
10	Łapanów	1263	32	797	58%	4%
11	Sobolów	754	25	480	57%	5%
12	Tarnawa	740	28	480	54%	6%
13	Ubrzeż	262	8	174	51%	5%
14	Wolica	281	4	177	59%	2%
15	Wieruszyce	145	1	94	54%	1%
16	Wola Wieruszycka	148	4	88	68%	5%
17	Zbydniów	553	19	342	62%	6%
Ogółem Gmina Łapanów		7956	219	5069	57%	4%
STOPA BEZROBOCIA Stosunek liczby osób bezrobotnych do liczby osób w wieku produkcyjnym (liczba osób w wieku 18-59 lub 64 lata)						

Źródło: Urząd Gminy Łapanów

SŁUŻĄCA WYZNACZENIU OBSZARU ZDEGRADOWANEGO I OBSZARU REWITALIZACJI GMINY ŁAPANÓW

DIAGNOZA
ŁAPANÓW



Wykres 4. Wskaźnik obciążenia demograficznego gminy Łapanów

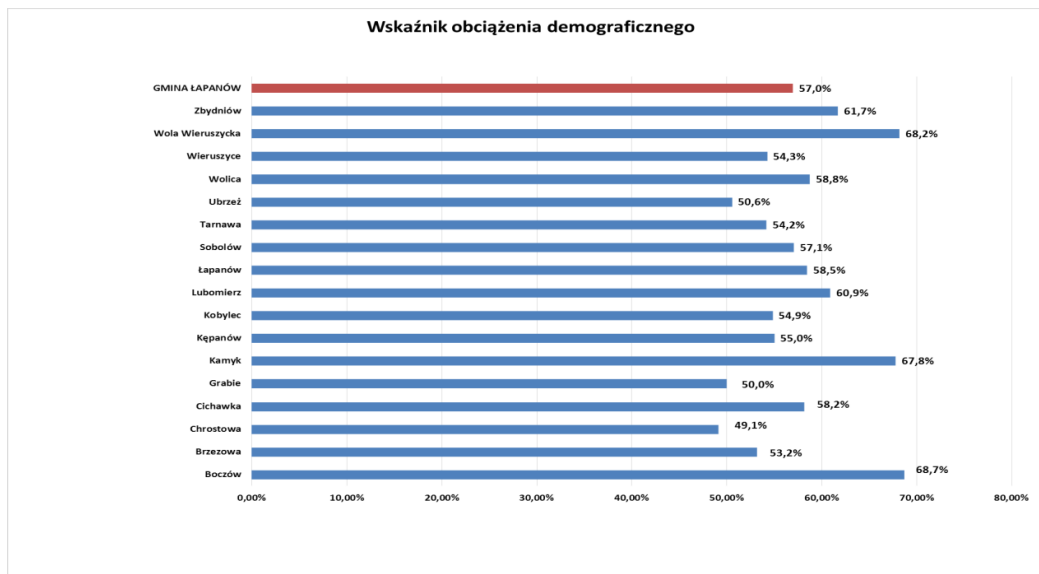

Źródło: Opracowanie własne

Wskaźnik obciążenia demograficznego pokazuje dosyć jasno, że struktura demograficzna gminy Łapanów jest niekorzystna tym samym odzwierciedlając negatywne trendy obserwowane na poziomie całego kraju. Wskaźnik obciążenia demograficznego wynosi 57 % w całej gminie Łapanów.

Problemy obciążenia demograficznego w szczególności dotyczą następujące obszary: 1) Boczów, 2) Kamyk oraz 3) Wola Wieruszycza.

Skutki wysokiego obciążenia demograficznego mogą częściowo być kompensowane przez dobrą sytuację na rynku pracy, dlatego kolejnym poddanym analizie wskaźnikiem jest poziom stopy bezrobocia.



Wykres 5. Wskaźnik stopy bezrobocia gminy Łapanów

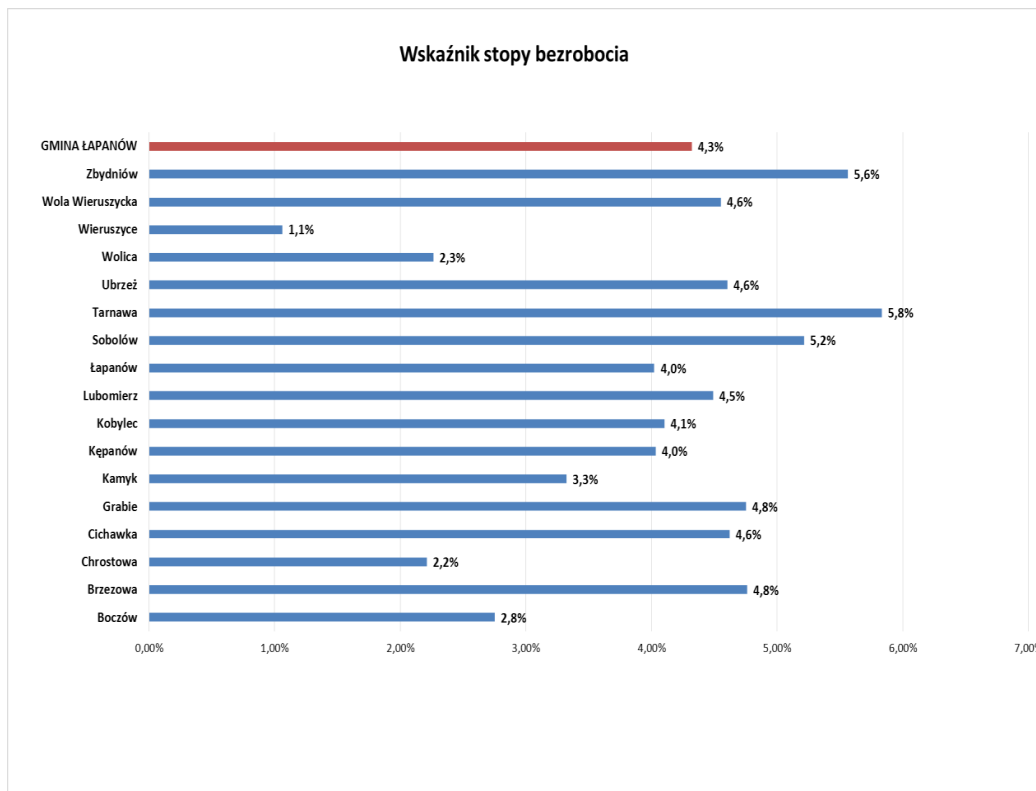

Źródło: Opracowanie własne

Wysoka stopa bezrobocia jest jednym z podstawowych wskaźników obciążenia społecznego. Wysokie bezrobocie wskazuje, bowiem na niewykorzystany potencjał ludzki. Długotrwałe, chroniczne bezrobocie może prowadzić do wykluczenia społecznego. Co więcej długie pozostawanie bez pracy często przekłada się na powstawanie kolejnych problemów społecznych, w tym min.: znaczne koszty materialne związane z utrzymaniem bezrobotnych oraz służb zajmujących się ich problemami i obsługą, spadek dochodów rodzin, rozszerzenie się społecznych kręgów ubóstwa, degradację psychiczną i moralną osób pozostających bez pracy (poczucie beznadziejności, pesymizm, uczucie bezużyteczności, depresja itp.) a często także zjawiska patologii społecznej - alkoholizm, narkomania, przestępczość itd. Nasza analiza wykazała, że najwyższy wskaźnik bezrobocia występuje w 1) Zbydniowie oraz 2) Tarnawie.

DIAGNOZA
SŁUŻĄCA WYZNACZENIU OBSZARU ZDEGRADOWANEGO I OBSZARU REWITALIZACJI GMINY
ŁAPANÓW



PRZESTĘPCZOŚĆ I WYKROCZENIA

Tabela 23. WSKAŹNIK POZIOMU PRZESTĘPCZOŚCI w %. Stan na 31 grudnia 2015 rok

Lp.	Jednostka terytorialna	Liczba przestępstw w roku 2014	Liczba przestępstw w roku 2015	WSKAŹNIK POZIOMU PRZESTĘPCZOŚCI I WYKROCZEŃ (DYNAMIKA ZMIAN W %)
1	Boczów	2	0	0,00
2	Brzezowa	4	3	-0,25
3	Chrostowa	3	4	0,33
4	Cichawka	3	3	0,00
5	Grabie	4	4	0,00
6	Kamyk	3	1	-0,67
7	Kępanów	2	1	-0,50
8	Kobylec	4	4	0,00
9	Lubomierz	1	6	5,00
10	Łapanów	21	20	-0,05
11	Sobolów	9	12	0,33
12	Tarnawa	4	9	1,25
13	Ubrzeż	2	1	-0,50
14	Wolica	0	1	1,00
15	Wieruszyce	0	1	1,00
16	Wola Wieruszycka	0	0	1,00
17	Zbydniów	6	6	0,00
WSKAŹNIK POZIOMU PRZESTĘPCZOŚCI I WYKROCZEŃ W % Liczba przestępstw (przeciwko życiu i zdrowiu oraz przeciwko mieniu) na 1 tys. ludności				

Źródło: Komisariat Policji w Nowym Wiśniczu

SŁUŻĄCA WYZNACZENIU OBSZARU ZDEGRADOWANEGO I OBSZARU REWITALIZACJI GMINY ŁAPANÓW



Wykres 6. Wskaźnik poziomu przestępczości i wykroczeń - wykroczenia na 1000 mieszkańców w roku 2015

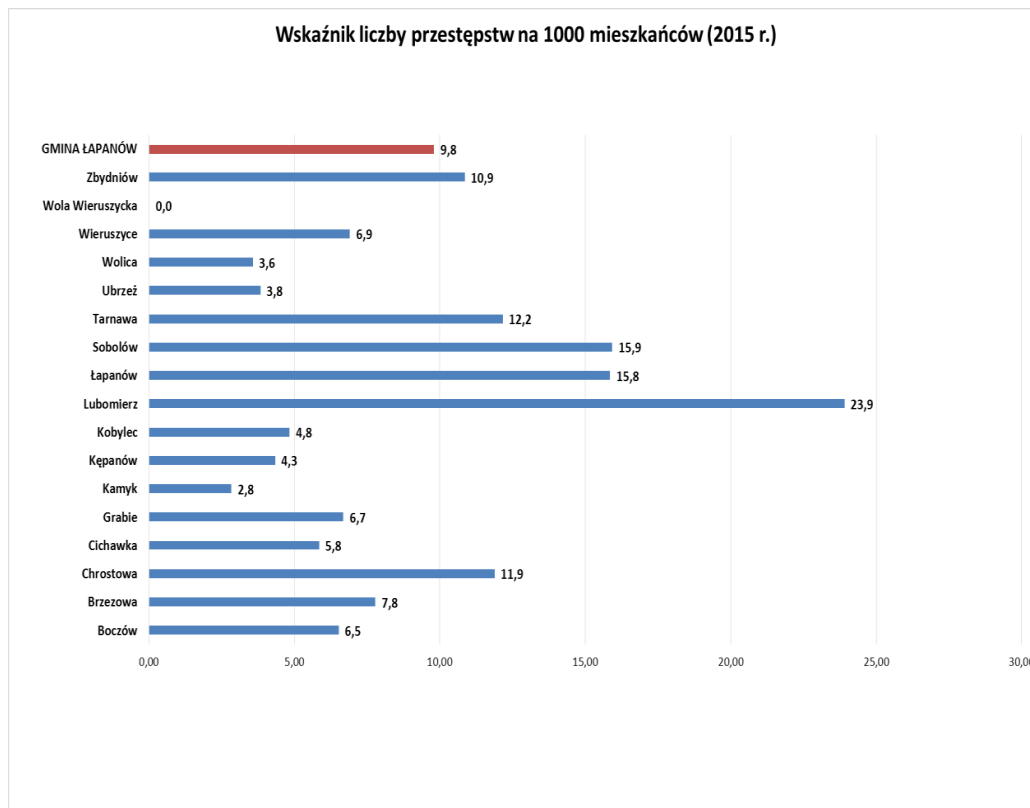

Źródło: Opracowanie własne

Głównym wskaźnikiem jakim posłużyliśmy się w naszej analizie stopnia nasilenia przestępczości jest ilość wykroczeń do jakich doszło na zdefiniowanych obszarach gminy Łapanów na 1000 mieszkańców oraz dynamika wzrostu/spadku ilości wykroczeń. Na uwagę zasługuje bardzo wysokie zróżnicowanie nasilenia przestępczości w analizowanej gminie.

Oprócz oczywistych negatywnych skutków społecznych zjawisko przestępczości może stanowić istotny czynnik hamujący rozwój turystyki co w szczególności dotyka okolice zalewu. Jednocześnie należy zwrócić uwagę na bardzo duży stopień nasilenia pozostałych fundamentalnych wskaźników obciążenia społecznego (obciążenia demograficznego i bezrobocia) występujących w ww. obszarze gminy. Wskaźniki poddane analizie do tego miejsca tj. wskaźnik obciążenia demograficznego, bezrobocie oraz nasilenie przestępczości składają się na sumaryczny wskaźnik obciążenia społecznego. Wskaźnik został skalkulowany na bazie wystandaryzowanych wartości wyżej wymienionych miar cząstkowych i został przedstawiony w ostatniej części naszej analizy poświęconej delimitacji obszarów zdegradowanych.

Wskaźnik obciążenia społecznego będzie stanowił podstawowe kryterium dla wskazania obszarów wymagających objęcia programem rewitalizacji.

DIAGNOZA
SŁUŻĄCA WYZNACZENIU OBSZARU ZDEGRADOWANEGO I OBSZARU REWITALIZACJI GMINY
ŁAPANÓW



KAPITAŁ SPOŁECZNY

Tabela 24. FUNDACJE, STOWARZYSZENIA I ORGANIZACJE SPOŁECZNE ZAREJESTROWANE W REJESTRZE REGON. Stan na 31 grudnia 2015 rok

Lp.	Jednostka terytorialna	Fundacje, stowarzyszenia i organizacje społeczne	WSKAŹNIK POZIOMU KAPITAŁU SPOŁECZNEGO (LICZBA FUNDACJI, STOWRZYSZEŃ I ORGANIZACJI SPOŁECZNYCH NA 1000 MIESZKAŃCÓW)
1	Boczów	0	0,00
2	Brzezowa	1	2,59
3	Chrostowa	3	8,90
4	Cichawka	3	5,84
5	Grabie	2	3,33
6	Kamyk	1	2,82
7	Kępanów	0	0,00
8	Kobylec	1	1,20
9	Lubomierz	2	7,97
10	Łapanów	9	7,13
11	Sobolów	6	7,96
12	Tarnawa	4	5,41
13	Ubrzeż	0	0,00
14	Wolica	2	7,12
15	Wieruszyce	0	0,00
16	Wola Wieruszycka	0	0,00
17	Zbydniów	6	10,85
WSKAŹNIK POZIOMU KAPITAŁU SPOŁECZNEGO Liczba organizacji społecznych (fundacje, stowarzyszenia) na 1 tys. ludności			

Źródło: Urząd Gminy Łapanów

SŁUŻĄCA WYZNACZENIU OBSZARU ZDEGRADOWANEGO I OBSZARU REWITALIZACJI GMINY ŁAPANÓW



Wykres 7. Wskaźnik poziomu kapitału społecznego – Liczba fundacji, stowarzyszeń i organizacji społecznych na 1000 mieszkańców

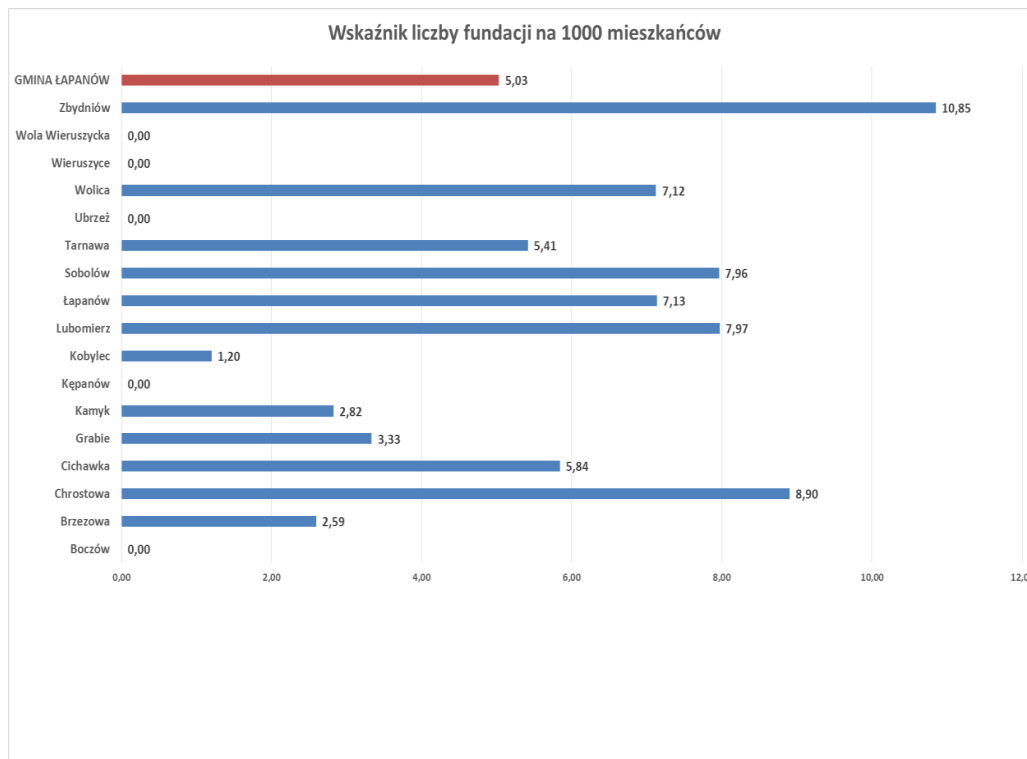

Zródło: Opracowanie własne

Ważnym kryterium w ocenie relatywnej kondycji danego obszaru jest jego potencjał do zapewnienia odpowiedniego rozwoju kapitału ludzkiego.

Wskaźniki wybrane do analizy tego zagadnienia z jednej strony determinowane były dostępnością wiarygodnych i aktualnych danych a z drugiej strony charakterem gminy Łapanów. Charakter gminy sprawia, że lokalna administracja ma ograniczone (w porównaniu do większych aglomeracji) możliwości w zakresie zapewnienia szerokiego dostępu do kultury, edukacji pozaformalnej, sportu itp.. Z tego względu uważamy, że potencjał lokalnej społeczności do samoorganizowania się w różnorodnych stowarzyszeniach, fundacjach i organizacjach społecznych stanowi w tym przypadku bardzo dobre odzwierciedlenie kondycji kapitału ludzkiego w analizowanej społeczności.

W omawianym kontekście zdecydowanie najkorzystniejszą sytuacją przedstawia się w Łapanowie, kolejno Sobolowie i Zbydniowie. Największe skupiska organizacji pozarządowych zlokalizowane są w centralnej części gminy. Fakt ten może wynikać z obiektywnych czynników takich jak dostępności infrastruktury gospodarczej i lokalowej, bliskości lokalnej administracji oraz dogodnej lokalizacji. Niemniej jednak gmina powinna przedsięwziąć działania, które zwiększą dostępność ww. organizacji pozarządowych dla społeczności zamieszkującej pozostałą część gminy, w której występują zdecydowanie mniejsze możliwości związane z aktywną partycypacją w organizacjach, stowarzyszeniach i fundacjach.



6.1.2 WSKAŹNIKI ZJAWISK GOSPODARCZYCH

AKTYWNOŚĆ GOSPODARCZA

Tabela 25. Wskaźnik prowadzenia działalności gospodarczej

LICZBA PODMIOTÓW GOSPODARKI NARODOWEJ Stan na 31 grudnia 2015rok			
Lp.	Jednostka terytorialna	Podmioty gospodarki narodowej zarejestrowane w REGON	WSKAŹNIK PROWADZENIA DZIAŁALNOŚCI GOSPODARCZEJ (Liczba podmiotów gospodarki narodowej na 100 mieszkańców)
1	Boczów	13	4,23
2	Brzezowa	19	4,92
3	Chrostowa	18	5,34
4	Cichawka	12	2,33
5	Grabie	35	5,83
6	Kamyk	15	4,24
7	Kępanów	7	3,03
8	Kobylec	43	5,18
9	Lubomierz	8	3,19
10	Łapanów	136	10,77
11	Sobolów	32	4,24
12	Tarnawa	35	4,73
13	Ubrzeż	11	4,20
14	Wolica	12	4,27
15	Wieruszyce	0	0,00
16	Wola Wieruszycka	7	4,73
17	Zbydniów	25	4,52

Źródło: Urząd Gminy Łapanów



Wykres 8. Wskaźnik prowadzenia działalności gospodarczej – Liczba podmiotów gospodarki narodowej na 100 mieszkańców

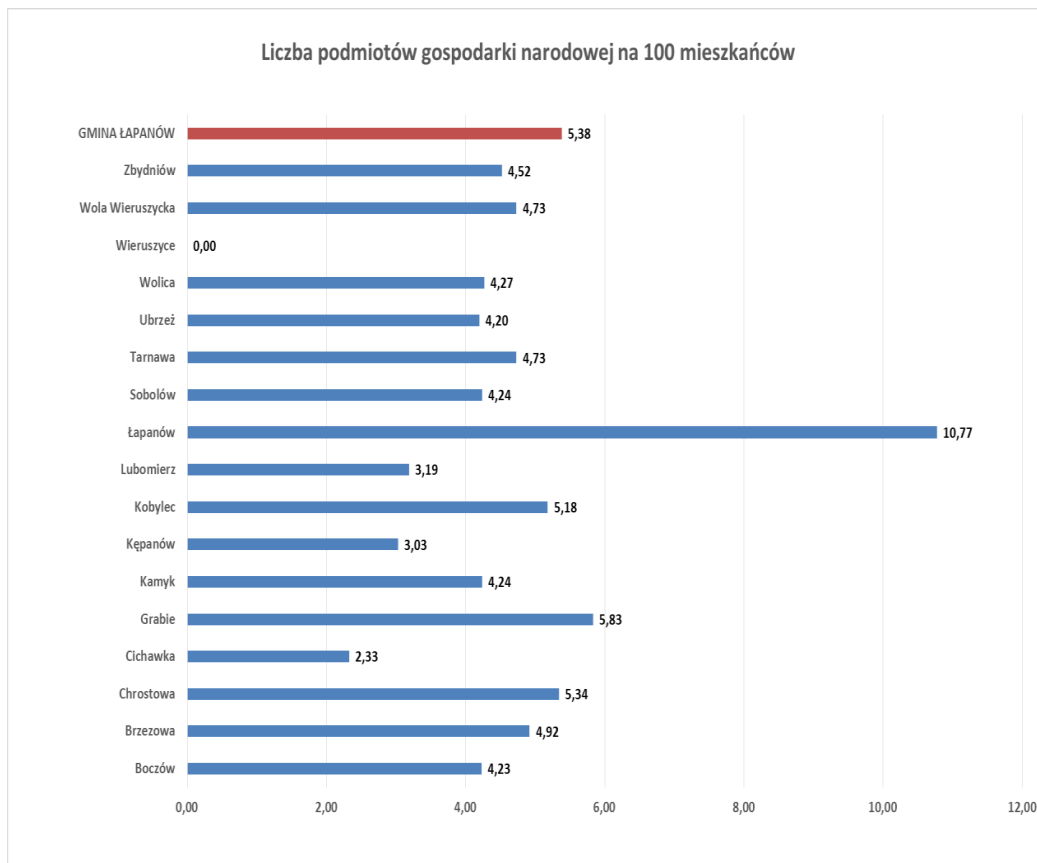

Źródło: Opracowanie własne

Ilość podmiotów gospodarki narodowej w relacji do ilości mieszkańców jest istotnym wskaźnikiem odzwierciedlającym poziom aktywności ekonomicznej wśród lokalnej społeczności. Wysoka wartość wskaźnika wskazuje na dobrą kondycję lokalnej gospodarki, z kolei niski poziom wskaźnika oznacza sytuację niekorzystną. Analiza statystyk opisowych wykazuje dużą dysproporcję w wielkości pomiędzy jednostkami terytorialnymi gminy Łapanów. Dysproporcje pomiędzy potencjałem gospodarczym obserwowane pomiędzy obszarami wpisują się w ogólne trendy obserwowane na poziomie kraju.



6.1.3 WSKAŹNIKI DODATKOWE

Tabela 26. Wskaźniki dodatkowe przestrzenno -funkcjonalne - SFERA TECHNICZNA

INFRASTRUKTURA DROGOWA - Gmina Łapanów				
Lp.	Jednostka terytorialna	Długość dróg publicznych – gminnych [w km]	Długość dróg wyposażonych w oświetlenie nocne [w km]	Długość dróg gminnych (publicznych i wewnętrznych) wymagających remontu lub modernizacji
1	Boczów	5,550	2,000	2,500
2	Brzezowa	2,750	0,500	1,000
3	Chrostowa	5,930	1,500	1,500
4	Cichawka	5,840	1,500	5,000
5	Grabie	4,780	1,000	3,000
6	Kamyk	5,940	1,200	3,000
7	Kępanów	2,790	1,500	0,500
8	Kobylec	15,550	6,500	7,000
9	Lubomierz	5,490	1,800	1,000
10	Łapanów	3,930	2,000	2,000
11	Sobolów	9,520	1,200	4,000
12	Tarnawa	12,730	1,500	5,300
13	Ubrzeż	4,280	1,800	1,500
14	Wolica	2,370	1,500	1,000
15	Wieruszyce	3,430	0,600	1,500
16	Wola Wieruszycka	5,890	2,000	2,000
17	Zbydniów	9,220	0,500	5,000
Gmina Łapanów		61,192	28,400	105,990

Źródło: Zestawienie na podstawie danych Urzędu Gminy Łapanów

SŁUŻĄCA WYZNACZENIU OBSZARU ZDEGRADOWANEGO I OBSZARU REWITALIZACJI GMINY ŁAPANÓW



Tabela 27. Wskaźniki dodatkowe przestrzenno -funkcjonalne - SFERA TECHNICZNA

SIEĆ WPODOCIĄGOWA / SIEĆ KANALIZACYJNA								
Lp.	Jednostka terytorialna	Istniejąca sieć wodociągowa [w km]	Liczba budynków korzystających z sieci wodociągowej	Istniejąca sieć kanalizacyjna [w km]	Liczba budynków mieszkalnych	Liczba budynków korzystających z sieci kanalizacyjnej lub przydomowych oczyszczalni ścieków	Odsetek budynków mieszkalnych podłączonych do:	
							Sieci wodociągowej (%)	Sieci kanalizacyjnych lub przydomowych oczyszczalni (%)
1	Boczów	5	68	7,7	100	66	68,00	66,00
2	Brzezowa	7	121	0	135	1	89,60	0,70
3	Chrostowa	7,5	66	2,6	70	53	94,20	75,70
4	Cichawka	10,5	75	0	114	0	65,80	0
5	Grabie	10	146	0	161	1	90,60	0,60
6	Kamyk	9	89	0	116	2	76,70	1,72
7	Kępanów	7	51	0	62	1	82,20	1,60
8	Kobylec	20	235	5,8	280	77	83,90	27,50
9	Lubomierz	8	68	0	79	0	86,70	0
10	Łapanów	10	320	12,4	350	279	91,40	79,70
11	Sobolów	20	215	0	262	2	82,06	0,70
12	Tarnawa	20	180	0	209	0	86,10	0
13	Ubrzeż	5	64	0	73	0	87,61	0
14	Wolica	4,5	79	0	90	1	87,70	1,10
15	Wieruszycze	5	31	0	38	0	81,50	0
16	Wola Wieruszycza	3,5	36	0	44	0	81,80	0
17	Zbydniów	15	121	0	180	4	67,20	2,20
Gmina Łapanów – ogółem		167	1965	28,5	2363	487	83,10	20,60

Źródło: Urząd Gminy Łapanów

SŁUŻĄCA WYZNACZENIU OBSZARU ZDEGRADOWANEGO I OBSZARU REWITALIZACJI GMINY ŁAPANÓW



Tabela 28. Wskaźniki dodatkowe przestrzenno -funkcjonalne - SFERA TECHNICZNA

INFRASTRUKTURA TECHNICZNA - Gmina Łapanów						
Lp.	Jednostka terytorialna	Liczba budynków użyteczności publicznej	Liczba budynków użyteczności publicznej wymagająca remontu i modernizacji	Liczba obiektów zabytkowych wg rejestru zabytków - ogółem	Liczba obiektów zabytkowych wg rejestru zabytków - gminnych	Liczba obiektów zabytkowych wymagająca remontu i modernizacji - ogółem
1	Boczów	0	0	0	0	-
2	Brzezowa	0	0	0	0	-
3	Chrostowa	1	1	1	1	CO
4	Cichawka	1	1	0	0	CO
5	Grabie	2	2	1	1	CO
6	Kamyk	1	1	0	0	CO
7	Kępanów	0	0	0	0	-
8	Kobylec	2	2	1	1	CO
9	Lubomierz	1	1	0	0	CO
10	Łapanów	6	6	1	1	CO
11	Sobolów	2	2	1	1	CO
12	Tarnawa	2	2	2	2	CO
13	Ubrzeż	0	0	0	0	-
14	Wolica	1	1	0	0	CO
15	Wieruszyce	0	0	1	1	-
16	Wola Wieruszycka	0	0	0	0	-
17	Zbydniów	2	2	1	1	CO
Gmina Łapanów		21	21	9	9	

Źródło: Zestawienie na podstawie danych Urzędu Gminy Łapanów



Wykres 9. Wskaźniki dodatkowe przestrzenno – funkcjonalne – Liczba budynków użyteczności publicznej na 100 mieszkańców

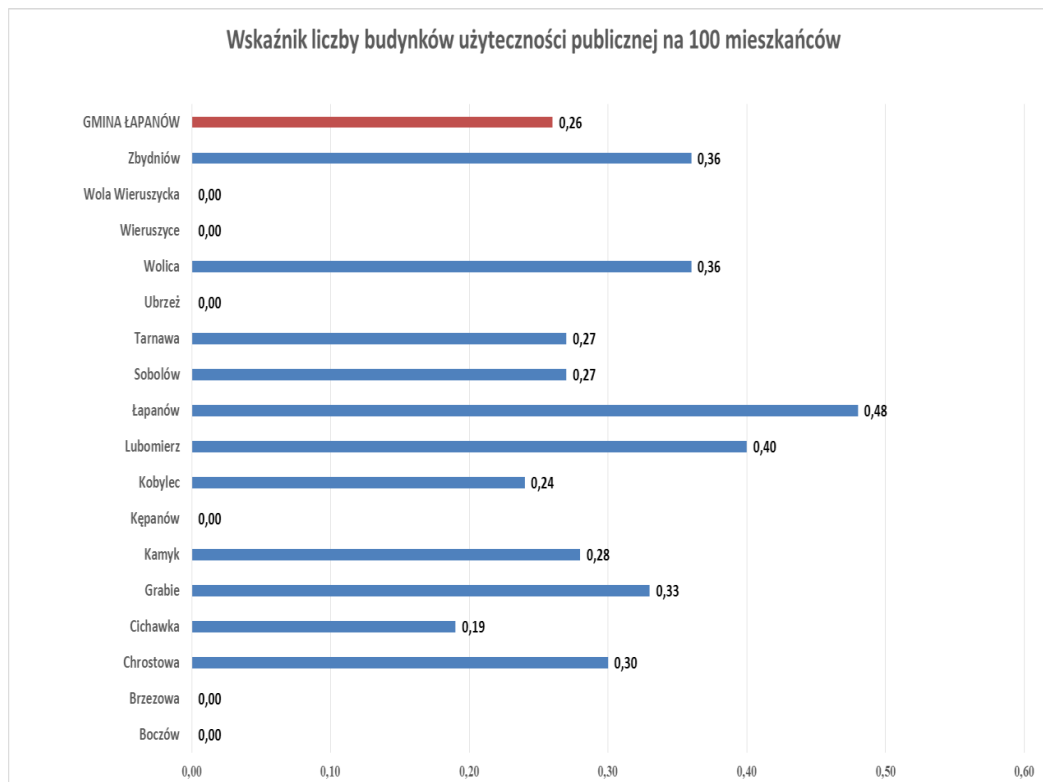

Źródło: Opracowanie własne

VII. DELIMITACJA OBSZARU ZDEGRADOWANEGO

Zgodnie z ustawą z dnia 9 października 2015 roku o rewitalizacji obszarem zdegradowanym określa się taki obszar, który znajduje się w zapaści z powodu intensyfikacji negatywnych zjawisk społecznych, w tym w szczególności zjawisk takich jak bezrobocie, obciążenie demograficzne, przestępczość, niski poziom kapitału społecznego, a także niewystarczający poziom uczestnictwa

w życiu publicznym i kulturalnym. Ponadto obszar zdegradowany musi charakteryzować się występowaniem na nim co najmniej jednego z następujących negatywnych zjawisk: gospodarczych, środowiskowych, przestrzenno-funkcjonalnych, technicznych.

Delimitację obszaru zdegradowanego oparto na podstawie obiektywnych mierników określających stopień w jakim dane zjawisko negatywne obciąża określony obszar oraz z uwzględnieniem wyników przeprowadzonych konsultacji społecznych.

Dane statystyczne jakie posłużyły do obliczenia poszczególnych wskaźników pochodzą z oficjalnych źródeł co zapewnia ich wiarygodność i pełną weryfikowalność.

SŁUŻĄCA WYZNACZENIU OBSZARU ZDEGRADOWANEGO I OBSZARU REWITALIZACJI GMINY ŁAPANÓWDIAGNOZA
ŁAPANÓW

W celu wyznaczenia obszaru zdegradowanego w oparciu o zebrane dane statystyczne określono następujące mierniki:

Wskaźnik obciążenia demograficznego;

Wskaźnik stopy bezrobocia;

Wskaźnik poziomu przestępczości i wykroczeń;

Wskaźnik poziomu kapitału społecznego;

Wskaźnik prowadzenia działalności gospodarczej

Wskaźnik ilości osób korzystających z pomocy społecznej

Wskaźniki sfery technicznej

Wskaźniki zostały skalkulowane w taki sposób, aby możliwe było rozróżnienie intensywności nasilenia danego zjawiska negatywnego w celu zapewnienia porównywalności z pozostałymi obszarami gminy. W dalszym kroku dokonano standaryzacji poszczególnych wskaźników.

Celem standaryzacji jest pokazanie oddalenia danej zmiennej (wartości wskaźnika) dla określonego obszaru gminy Łapanów od średniej wartości wskaźnika obliczonego dla całej gminy w relacji do wartości odchylenia standardowego danej zmiennej dla analizowanych obszarów gminy Łapanów. Należy podkreślić, że wartości dodatnie zidentyfikowanych wskaźników oznaczają sytuację negatywną, natomiast ujemne sytuację pozytywną. Dodatkowo zróżnicowanie wartości danego wskaźnika wystandaryzowanego odzwierciedla odpowiednia wizualizacja. W celu prawidłowego zsumowania, w przypadku wskaźników o charakterze pozytywnym (tj. takich w przypadku, których ich wysoka wartość jest korzystna z punktu widzenia ocenianego zjawiska) - nadano im wartość ujemną mnożąc przez - 1.

Z punktu widzenia delimitacji obszarów zdegradowanych najważniejsze są wskaźniki z grupy wskaźników obciążenia społecznego, na które składają się miary określające: stopę bezrobocia, poziom obciążenia demograficznego oraz poziom przestępczości. Pozostałe kategorie wskaźników tj. wskaźniki poziomu kapitału społecznego, wskaźniki prowadzenia działalności gospodarczej oraz wskaźniki sfery technicznej miały znaczenie pomocnicze w procesie delimitacji obszarów zdegradowanych.

DIAGNOZA
SŁUŻĄCA WYZNACZENIU OBSZARU ZDEGRADOWANEGO I OBSZARU REWITALIZACJI GMINY
ŁAPANÓW



Tabela 29. ZESTAWIENIE WSKAŹNIKÓW DELIMITACYJNYCH

Lp.	Jednostka terytorialna	Liczba ludności	Stopa bezrobocia* (w odniesieniu do wieku produkcyjnego)	Wskaźnik obciążenia demograficznego (Stosunek liczby osób w wieku nieprodukcyjnym i poprodukcyjnym do liczby ludności w wieku produkcyjnym)	Wskaźnik osób korzystających z pomocy społecznej na 1000 mieszkańców w 2015	Wskaźnik liczby przestępstw na 1000 mieszkańców (2015 r.)	Wskaźnik liczby fundacji na 1000 mieszkańców	Wskaźnik uczestnictwa w życiu publicznym, 2014	Wskaźnik liczby zarejestrowanych podmiotów gospodarki narodowej na 100 mieszkańców	Wskaźnik liczby budynków użyteczności publicznej na 100 mieszkańców	Odsetek budynków mieszkalnych podłączonych do sieci wodociągowej
1	Boczów	307	2,75%	68,68%	52,12	6,51	0,00	0,63	4,23	0,00	0,68
2	Brzezowa	386	4,76%	53,17%	51,81	7,77	2,59	0,61	4,92	0,00	0,90
3	Chrostowa	337	2,21%	49,12%	14,84	11,87	8,90	b.d.	5,34	0,30	0,94
4	Cichawka	514	4,62%	58,15%	215,95	5,84	5,84	0,54	2,33	0,19	0,66
5	Grabie	600	4,75%	50,00%	93,33	6,67	3,33	0,57	5,83	0,33	0,91
6	Kamyk	354	3,32%	67,77%	93,22	2,82	2,82	b.d.	4,24	0,28	0,77
7	Kępanów	231	4,03%	55,03%	69,26	4,33	0,00	0,58	3,03	0,00	0,82
8	Kobylec	830	4,10%	54,85%	61,45	4,82	1,20	0,51	5,18	0,24	0,84
9	Lubomierz	251	4,49%	60,90%	183,27	23,90	7,97	0,41	3,19	0,40	0,87
10	Łapanów	1263	4,02%	58,47%	59,38	15,84	7,13	0,60	10,77	0,48	0,91
11	Sobołów	754	5,21%	57,08%	75,60	15,92	7,96	b.d.	4,24	0,27	0,82
12	Tarnawa	740	5,83%	54,17%	81,08	12,16	5,41	0,54	4,73	0,27	0,86
13	Ubrzeź	262	4,60%	50,57%	61,07	3,82	0,00	b.d.	4,20	0,00	0,88
14	Wolica	281	2,26%	58,76%	64,06	3,56	7,12	0,71	4,27	0,36	0,88
15	Wieruszyce	145	1,06%	54,26%	0,00	6,90	0,00	b.d.	0,00	0,00	0,82
16	Wola Wieruszycka	148	4,55%	68,18%	101,35	0,00	0,00	b.d.	4,73	0,00	0,82
17	Zbydnów	553	5,56%	61,70%	110,31	10,85	10,85	0,43	4,52	0,36	0,67
GMINA ŁAPANÓW		7956	4,32%	56,95%	82	9,80	5,03	0,41	5,38	0,26	0,83
ODCHYLENIE STANDARDOWE			1,3%	6,0%	51,2	5,8	3,6	8,2%	2,1	0,2	8,3%

DIAGNOZA
SŁUŻĄCA WYZNACZENIU OBSZARU ZDEGRADOWANEGO I OBSZARU REWITALIZACJI GMINY
ŁAPANÓW



Lp.	Jednostka terytorialna	Liczba ludności	WSKAŹNIKI OBLIŻENIA SPOŁECZNEGO				Sumaryczny wskaźnik obciążenia społecznego	WSKAŹNIK PROWADZENIA DZIAŁALNOŚCI GOSPODARCZEJ	WSKAŹNIKI KAPITAŁU SPOŁECZNEGO		WSKAŹNIKI SFERY TECHNICZNEJ		Sumaryczny wskaźnik sfery technicznej	Wskaźnik sumaryczny (Całkowity)
			Wystandaryzowany wskaźnik dla stopy bezrobocia	Wystandaryzowany wskaźnik obciążenia demograficznego	Wystandaryzowany wskaźnik liczby osób korzystających z pomocy społecznej z 1000 mieszkańców w 2015 r.	Wystandaryzowany wskaźnik liczby przestępstw na 1000 mieszkańców (2015 r.)			Wystandaryzowany wskaźnik liczby podmiotów gospodarki narodowej na 100 mieszkańców	Wystandaryzowany wskaźnik liczby fundacji na 1000 mieszkańców	Wystandaryzowany wskaźnik uczestnictwa w życiu publicznym	Wystandaryzowany wskaźnik liczby budynków użyteczności publicznej na 100 mieszkańców		
1	Boczków	307	-1,26	1,97	-0,59	-0,57	-0,45	0,56	1,40	-2,62	1,59	1,81	3,41	0,22
2	Brzezowa	386	0,35	-0,63	-0,60	-0,35	-1,23	0,22	0,68	-2,43	1,59	-0,78	0,81	-0,69
3	Chrostowa	337	-1,69	-1,31	-1,32	0,36	-3,97	0,02	-1,08	h.d.	-0,24	-1,33	-1,58	-3,04
4	Cichawka	514	0,24	0,20	2,61	-0,68	2,37	1,49	-0,23	-1,60	0,43	2,08	2,51	2,03
5	Grabie	600	0,34	-1,17	0,21	-0,54	-1,15	-0,22	0,47	-1,91	-0,43	-0,90	-1,33	-0,91
6	Kamyk	354	-0,80	1,82	0,21	-1,20	0,03	0,56	0,62	h.d.	-0,12	0,77	0,65	0,20
7	Kępanów	231	-0,23	-0,32	-0,26	-0,94	-1,75	1,14	1,40	-2,02	1,59	0,11	1,70	-0,80
8	Kobylic	830	-0,18	-0,35	-0,41	-0,86	-1,79	0,10	1,07	-1,18	0,12	-0,10	0,03	-1,14
9	Lubomierz	251	0,14	0,66	1,97	2,42	5,19	1,07	-0,82	0,02	-0,86	-0,43	-1,29	3,53
10	Łapanów	1263	-0,24	0,25	-0,45	1,04	0,60	-2,62	-0,59	-2,23	-1,35	-1,00	-2,34	-0,13
11	Sobolów	754	0,71	0,02	-0,13	1,05	1,65	0,56	-0,82	h.d.	-0,06	0,13	0,06	1,14
12	Tarnawa	740	1,21	-0,47	-0,03	0,41	1,12	0,32	-0,11	-1,51	-0,06	-0,36	-0,42	0,76
13	Ubrzesz	262	0,22	-1,07	-0,42	-1,03	-2,29	0,57	1,40	h.d.	1,59	-0,55	1,05	-1,30
14	Wolica	281	-1,65	0,30	-0,36	-1,07	-2,78	0,54	-0,58	-3,67	-0,61	-0,55	-1,16	-2,06
15	Wieruszycie	145	-2,61	-0,45	-1,61	-0,50	-5,17	2,62	1,40	h.d.	1,59	0,19	1,78	-3,04
16	Wola Wieruszycka	148	0,18	1,88	0,57	-1,68	0,75	0,32	1,40	h.d.	1,59	0,16	1,75	0,87
17	Zydniów	553	0,99	0,80	0,54	0,18	2,51	0,42	-1,62	-0,25	-0,61	1,91	1,30	1,77
GMINA ŁAPANÓW		7956												



WSKAŹNIKI OBCIĄŻENIA SPOŁECZNEGO

Mapa 3. Wystandaryzowany wskaźnik dla stopy bezrobocia gminy Łapanów

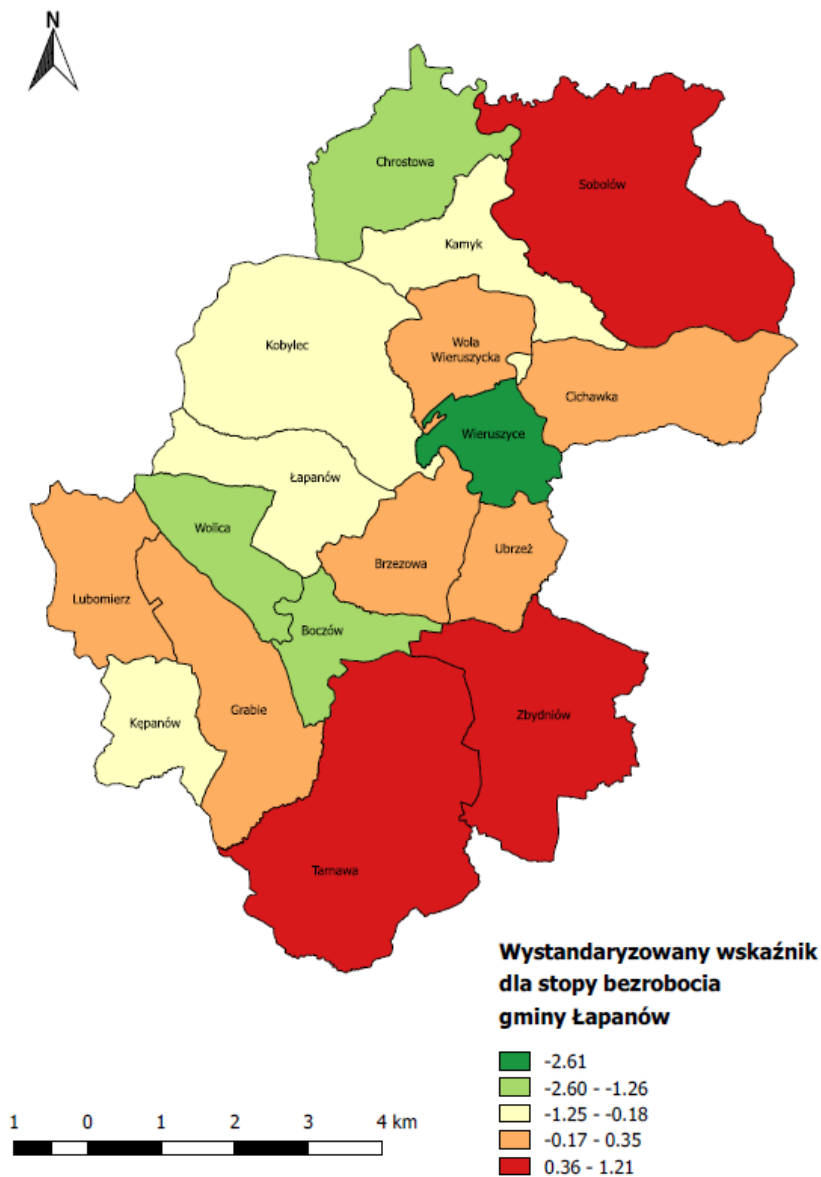

Źródło: Opracowanie własne

SŁUŻĄCA WYZNACZENIU OBSZARU ZDEGRADOWANEGO I OBSZARU REWITALIZACJI GMINY ŁAPANÓW

DIAGNOZA
ŁAPANÓW



Mapa 4. Wystandaryzowany wskaźnik obciążenia demograficznego gminy Łapanów

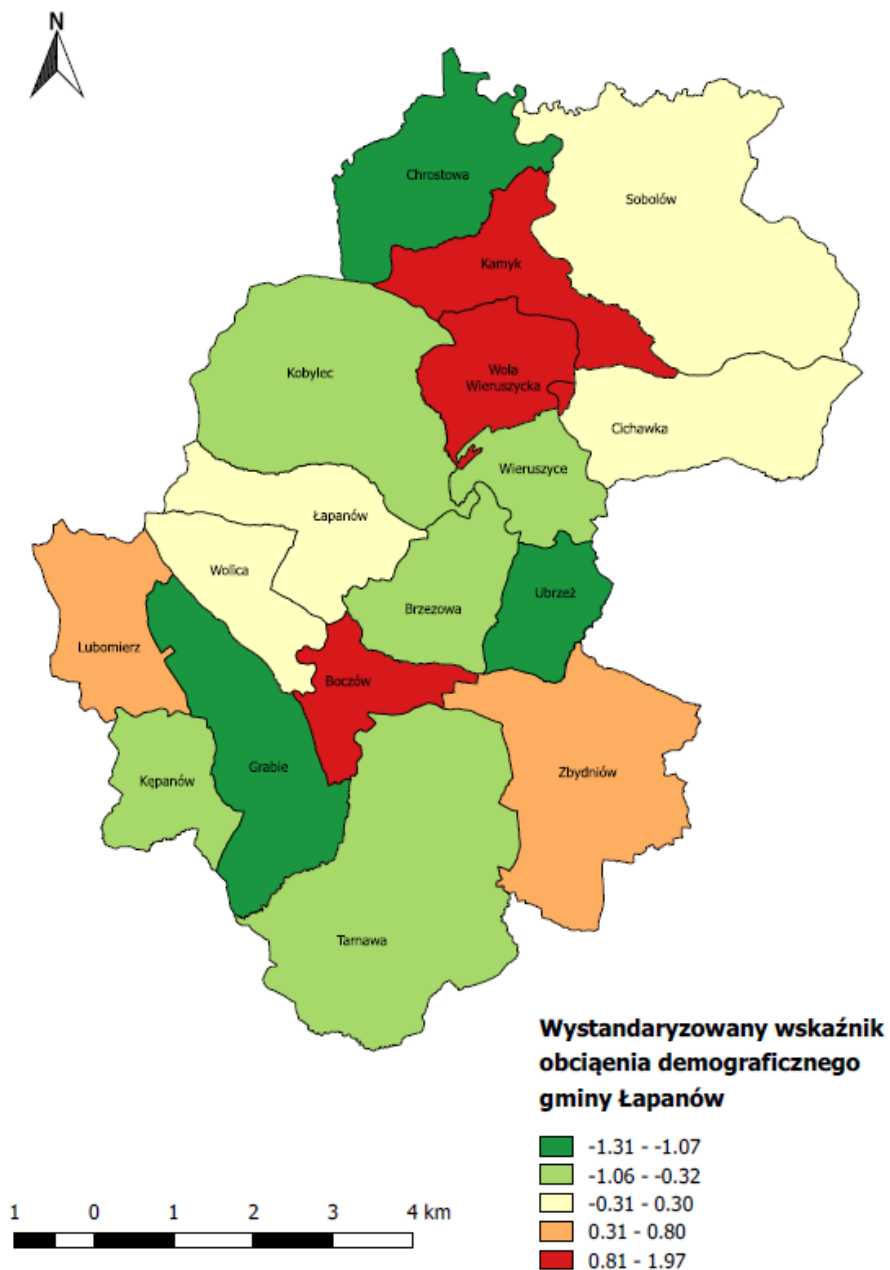

Źródło: Opracowanie własne

SŁUŻĄCA WYZNACZENIU OBSZARU ZDEGRADOWANEGO I OBSZARU REWITALIZACJI GMINY ŁAPANÓW

DIAGNOZA
GMINY
ŁAPANÓW



Mapa 5. Wystandaryzowany wskaźnik ilość osób korzystających z pomocy społecznej na 1000 mieszkańców w 2015 r. gminy Łapanów

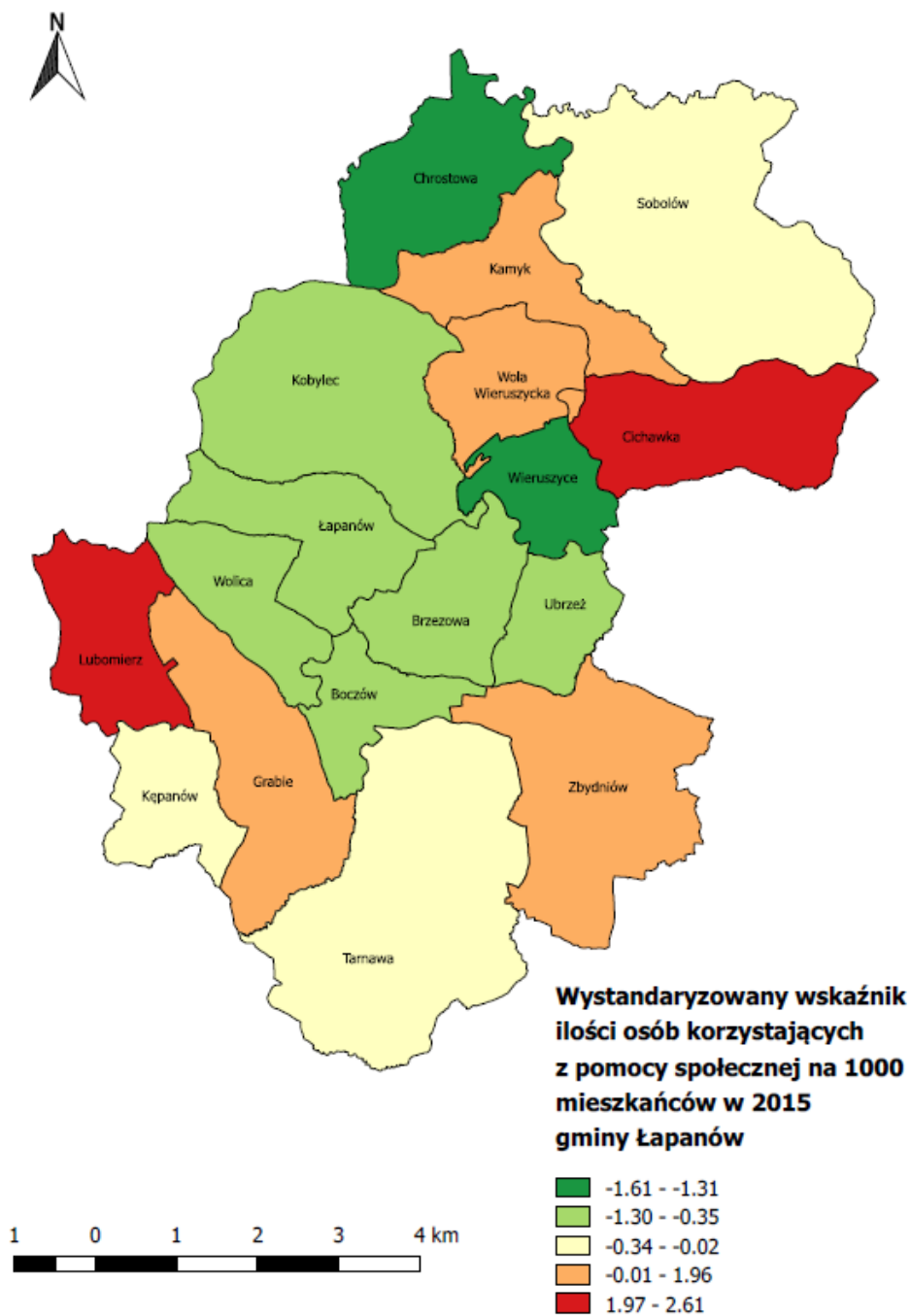

Źródło: Opracowanie własne



Mapa 6. Wystandaryzowany wskaźnik przestępstw na 1000 mieszkańców gminy Łapanów

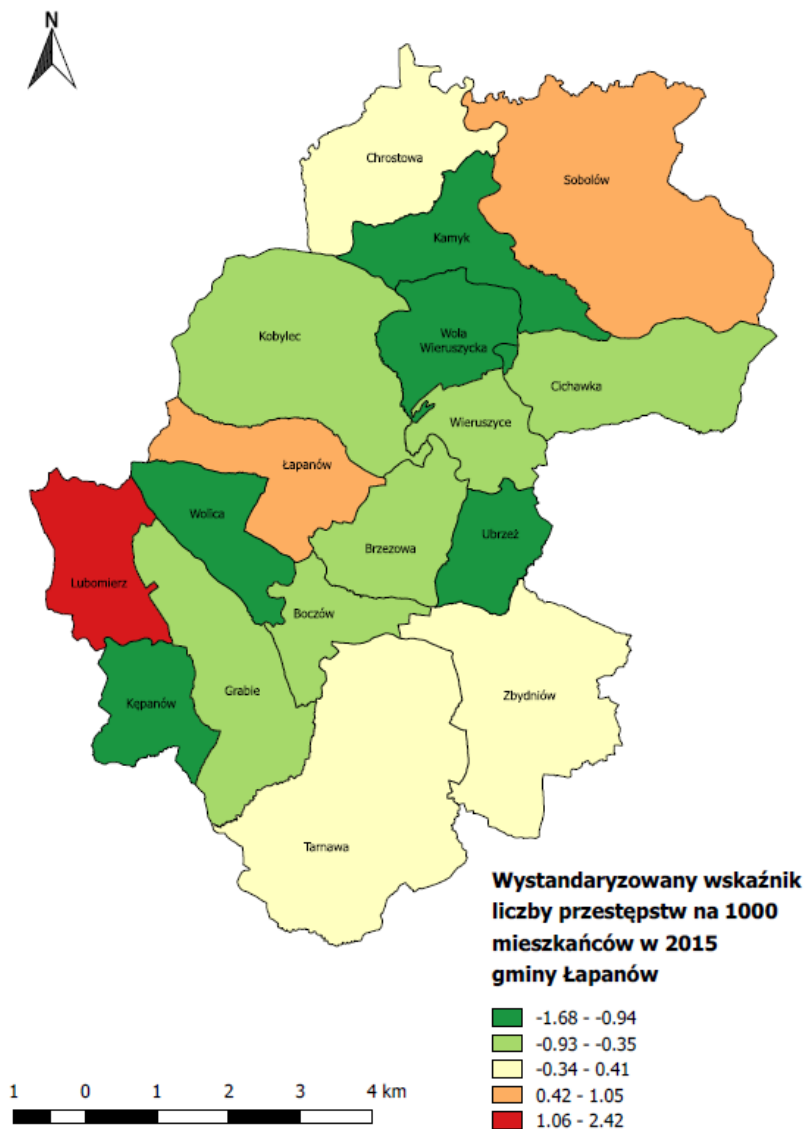

Źródło: Opracowanie własne

Pod względem stopy bezrobocia zdecydowanie najmniej korzystnie wypada Tarnawa (wartość wskaźnika wystandaryzowanego wynosi 1,21), obszar Zbydniowa (wartość wskaźnika wystandaryzowanego wynosi 0,99) oraz Sobolów (wartość wskaźnika wystandaryzowanego wynosi 0,71). Obciążenie demograficzne z kolei jest najwyższe w Boczowie (wartość wskaźnika

SŁUŻĄCA WYZNACZENIU OBSZARU ZDEGRADOWANEGO I OBSZARU REWITALIZACJI GMINY ŁAPANÓW



wystandaryzowanego wynosi 1,97), Woli Wieruszkiej (wartość wskaźnika wystandaryzowanego wynosi 1,88) oraz na obszarze Kamyka (wartość wskaźnika wystandaryzowanego wynosi 1,82).

Najniekorzystniejsze wartości wskaźnika liczby przestępstw na 1000 mieszkańców w roku 2015 zdecydowanie wykazano na terenie Lubomierzy (wartość wskaźnika wystandaryzowanego wynosi 2,42).

W ramach przyjętej metodologii wskaźniki z grupy wskaźników obciążenia społecznego składające się na sumaryczny wskaźnik obciążenia społecznego mają kluczowe znaczenie dla delimitacji obszarów zdegradowanych (ich łączna waga we wskaźniku sumarycznym wynosi 0,70). Pod względem obciążenia społecznego zdecydowanie najmniej korzystnie wypada Lubomierz, a w następnej kolejności Zbydniów i Cichawka. Nasilenie niekorzystnych zjawisk społecznych bezwzględnie kwalifikuje te obszary do objęcia programem rewitalizacyjnym.

Jednocześnie należy zwrócić uwagę, że w ramach analizowanej gminy najkorzystniej sytuacja przedstawia się zdecydowanie w Wieruszycach i kolejno w Chrostowej.

WSKAŹNIKI KAPITAŁU SPOŁECZNEGO

Mapa 7. Wystandaryzowany wskaźnik liczby fundacji na 1000 mieszkańców gminy Łapanów

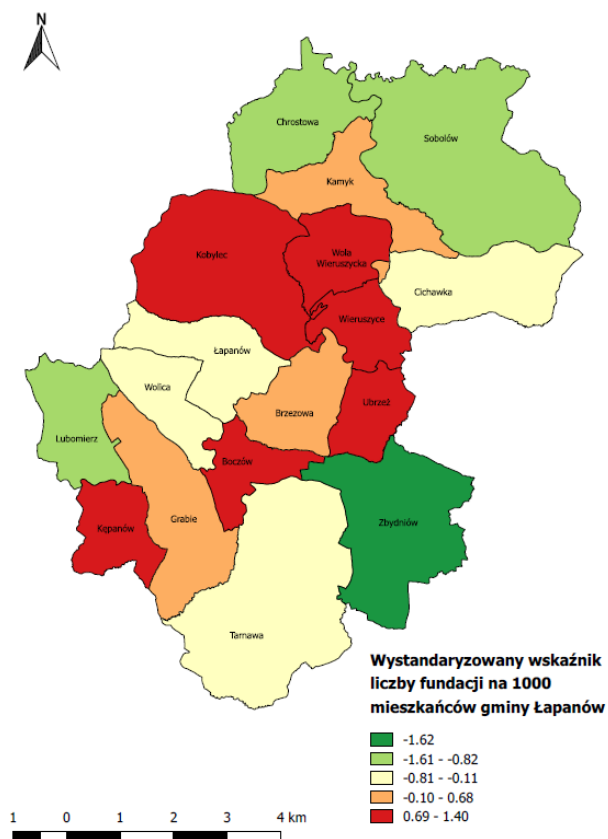

Źródło: Opracowanie własne

SŁUŻĄCA WYZNACZENIU OBSZARU ZDEGRADOWANEGO I OBSZARU REWITALIZACJI GMINY ŁAPANÓW

DIAGNOZA
GMINY
ŁAPANÓW



Mapa 8. Wystandaryzowany wskaźnik uczestnictwa w życiu publicznym gminy Łapanów

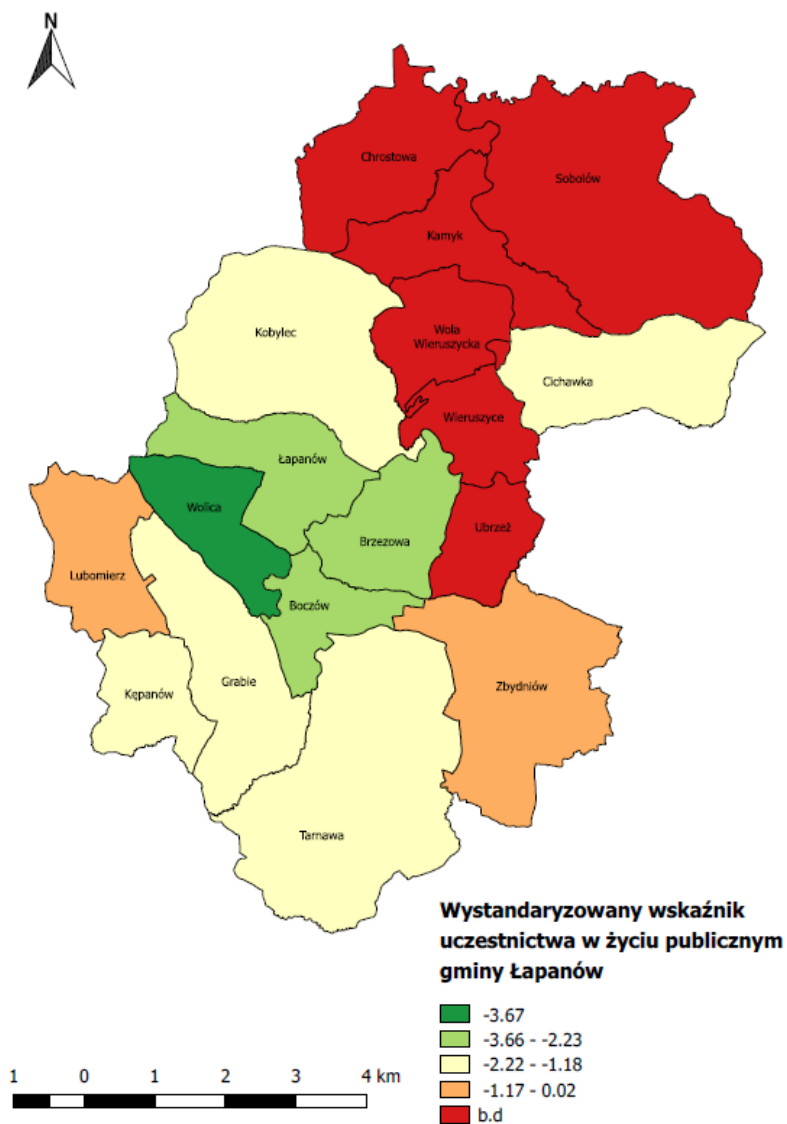

Źródło: Opracowanie własne

Odpowiedni poziom kapitału ludzkiego jak również zapewnienie odpowiedniej infrastruktury socjalnej i warunków dla jego rozwoju stanowi kolejny istotny punkt odniesienia w ramach przeprowadzonej analizy delimitacyjnej. W średniej i długiej perspektywie rozwój kapitału ludzkiego może wpływać hamująco na nasilenie się negatywnych zjawisk społecznych, w tym w szczególności



poziomu przestępczości. Sumaryczny wskaźnik kapitału ludzkiego ma mniejsze znaczenie w kontekście określenia obszarów zdegradowanych i jego udział we wskaźniku sumarycznym wynosi 0,15.

WSKAŹNIK PROWADZENIA DZIAŁALNOŚCI GOSPODARCZEJ

Mapa 9. Wystandaryzowany wskaźnik podmiotów gospodarki narodowej na 100 mieszkańców gminy Łapanów

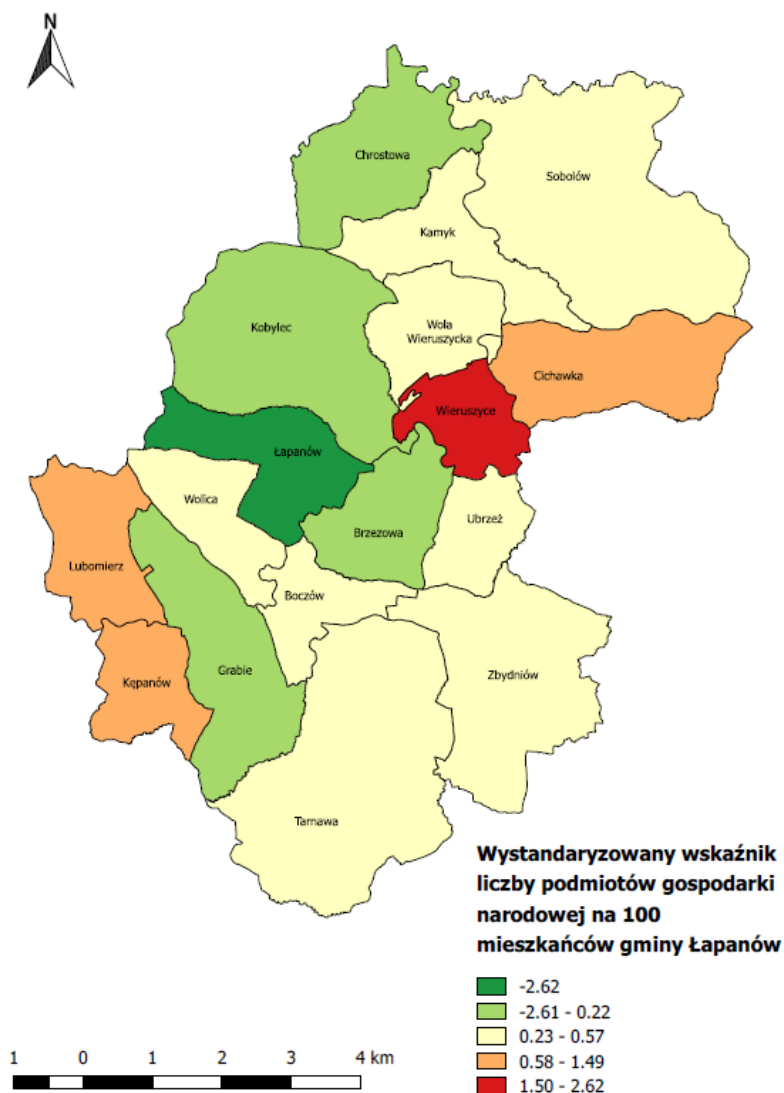

Źródło: Opracowanie własne



WSKAŹNIK SFERY TECHNICZNEJ

Mapa 10. Wystandaryzowany wskaźnik liczby budynków użyteczności publicznej na 100 mieszkańców gminy Łapanów

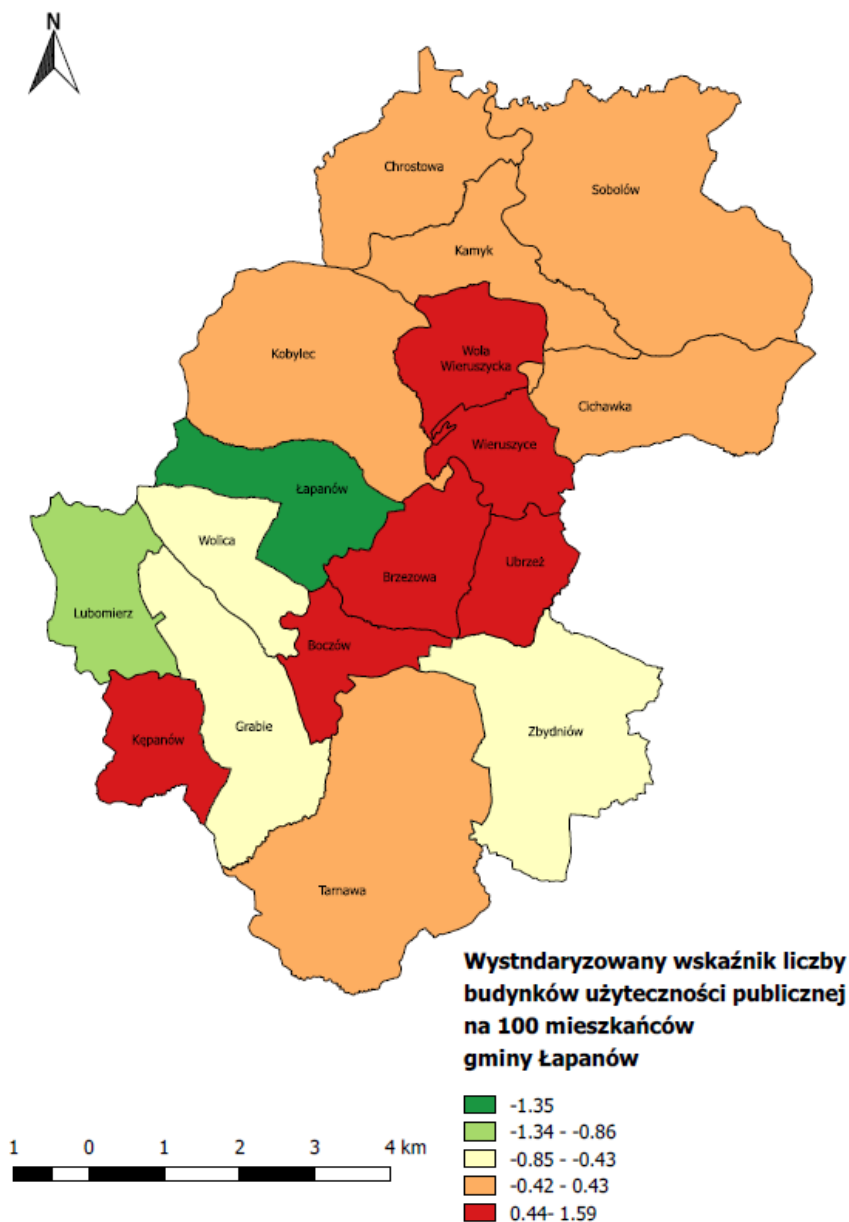

Źródło: Opracowanie własne

SŁUŻĄCA WYZNACZENIU OBSZARU ZDEGRADOWANEGO I OBSZARU REWITALIZACJI GMINY ŁAPANÓW

DIAGNOZA
ŁAPANÓW



Mapa 11. Wystandaryzowany wskaźnik odsetka budynków mieszkalnych podłączonych do sieci wodociągowej Gminy Łapanów

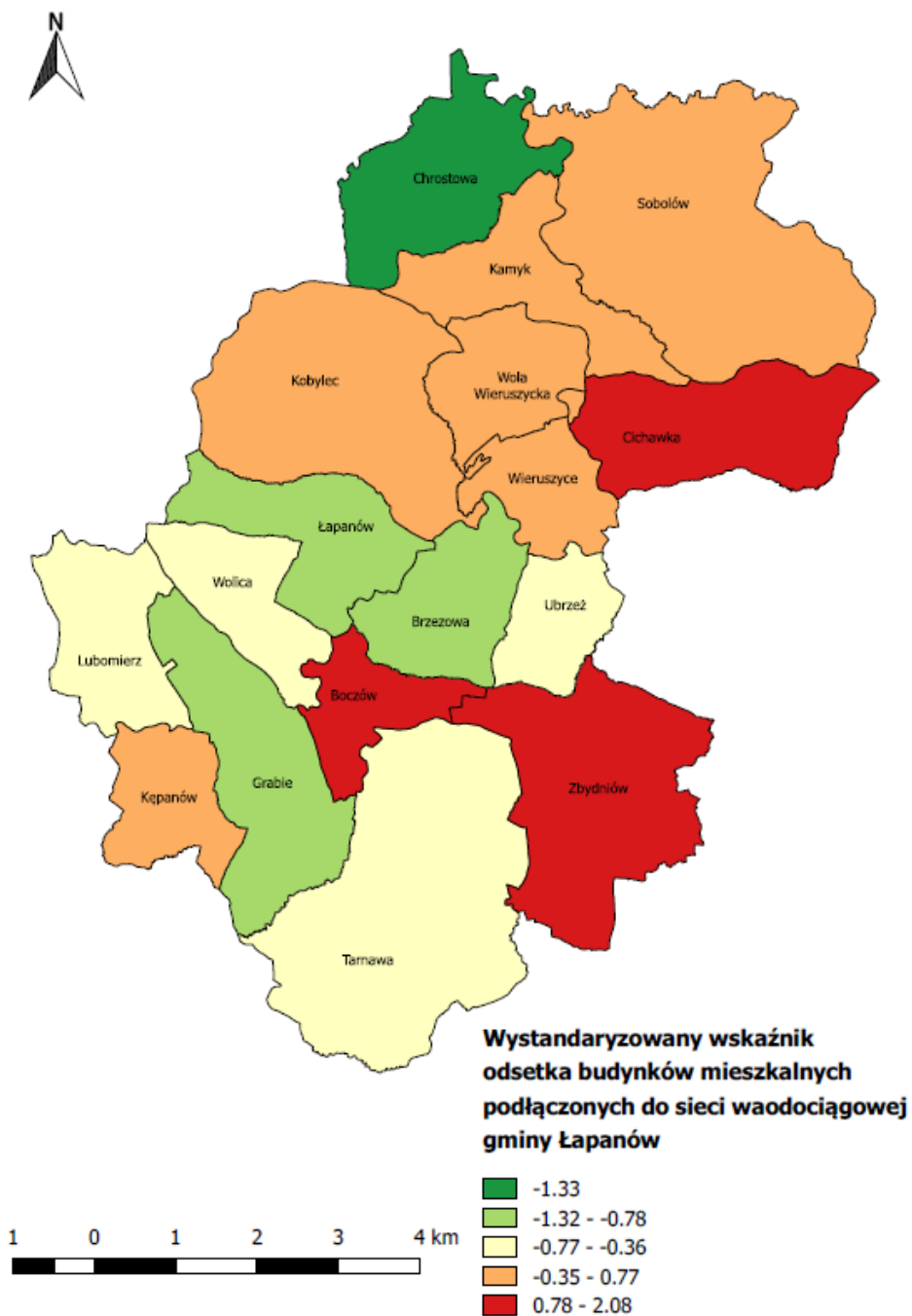

Źródło: Opracowanie własne

SŁUŻĄCA WYZNACZENIU OBSZARU ZDEGRADOWANEGO I OBSZARU REWITALIZACJI GMINY ŁAPANÓW

DIAGNOZA
ŁAPANÓW



Pod względem wystandaryzowanego wskaźnika ilości budynków użyteczności publicznej na 100 mieszkańców najmniej korzystnie wypadają: Boczów, Brzezowa, Kępanów, Ubrzeż, Wieruszyce oraz Wola Wieruszycka, dla których wartość wskaźnika wystandaryzowanego wynosi 1,59. Najkorzystniej z kolei sytuacja przedstawia się na obszarze Łapanowa.

PODSUMOWANIE WSKAŹNIKÓW SUMARYCZNYCH

Poniżej przedstawiamy podsumowanie dla wskaźników sumarycznych obliczanych na bazie wystandaryzowanych wskaźników cząstkowych. Wskaźniki sumaryczne które zostały już przybliżone i opisane mają za zadanie zobrazowanie zróżnicowania nasilenia negatywnych zjawisk w poszczególnych obszarach gminy Łapanów. Im wyższa wartość danego wskaźnika tym sytuacja jest mniej korzystna (i odwrotnie).

Wykres 12. Sumaryczny wskaźniki obciążenia społecznego dla gminy Łapanów (na bazie wskaźników wystandaryzowanych)

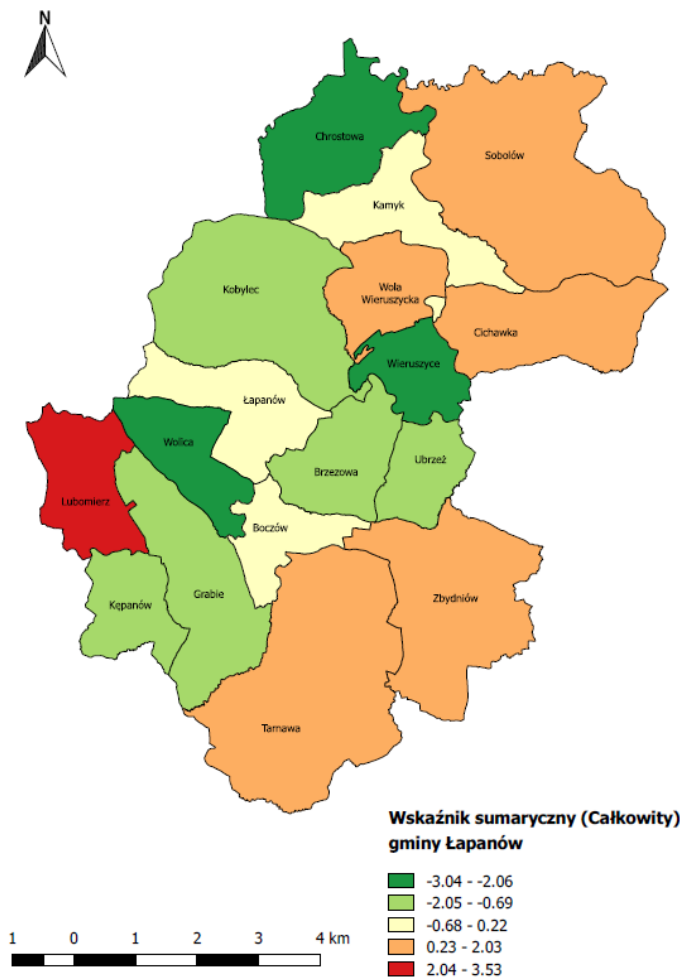

Źródło: Opracowanie własne

**SŁUŻĄCA WYZNACZENIU OBSZARU ZDEGRADOWANEGO I OBSZARU REWITALIZACJI GMINY
ŁAPANÓW**



Analiza sumarycznego wskaźnika obciążenia społecznego wykazała, że najbardziej zdegradowanym obszarem gminy Łapanów jest obszar obejmujący Lubomierz, dla którego wskaźnik sumaryczny został wyznaczony na poziomie 3,53. Kolejne obszary o mniejszym zdegradowaniu to Boczów (wskaźnik sumaryczny – 0,22), Cichawka (wskaźnik sumaryczny – 2,03), Kamyk (wskaźnik sumaryczny – 0,20), Sobolów (wskaźnik sumaryczny 1,14), Tarnawa (wskaźnik sumaryczny 0,76), Wola Wieruszycka (wskaźnik sumaryczny 0,87) oraz Zbydniów (wskaźnik sumaryczny – 1,77).

Tabela 30. Sumaryczny wskaźnik obciążenia społecznego Gminy Łapanów

Lp.	Jednostka terytorialna	Liczba ludności	Sumaryczny wskaźnik obciążenia społecznego
1	Boczów	307	-0,45
2	Brzezowa	386	-1,23
3	Chrostowa	337	-3,97
4	Cichawka	514	2,37
5	Grabie	600	-1,15
6	Kamyk	354	0,03
7	Kępanów	231	-1,75
8	Kobylec	830	-1,79
9	Lubomierz	251	5,19
10	Łapanów	1263	0,60
11	Sobolów	754	1,65
12	Tarnawa	740	1,12
13	Ubrzeż	262	-2,29
14	Wolica	281	-2,78
15	Wieruszyce	145	-5,17
16	Wola Wieruszycka	148	0,75
17	Zbydniów	553	2,51

Źródło: Opracowanie własne

SŁUŻĄCA WYZNACZENIU OBSZARU ZDEGRADOWANEGO I OBSZARU REWITALIZACJI GMINY ŁAPANÓW



Wykres 31. Sumaryczny wskaźniki sfery technicznej gminy Łapanów
(na bazie wskaźników wystandaryzowanych)

Lp.	Jednostka terytorialna	Liczba ludności	Sumaryczny wskaźnik sfery technicznej
1	Boczów	307	3,41
2	Brzezowa	386	0,81
3	Chrostowa	337	-1,58
4	Cichawka	514	2,51
5	Grabie	600	-1,33
6	Kamyk	354	0,65
7	Kępanów	231	1,70
8	Kobylec	830	0,03
9	Lubomierz	251	-1,29
10	Łapanów	1263	-2,34
11	Sobolów	754	0,06
12	Tarnawa	740	-0,42
13	Ubrzeż	262	1,05
14	Wolica	281	-1,16
15	Wieruszyce	145	1,78
16	Wola Wieruszycka	148	1,75
17	Zbydniów	553	1,30

Analiza sumarycznego wskaźnika sfery technicznej wykazuje że najbardziej kryzysowy jest Boczów i Cichawka.



Tabela 32. Wskaźnik sumaryczny (całkowity)

Lp.	Jednostka terytorialna	Liczba ludności	Wskaźnik sumaryczny (Całkowity)
1	Boczów	307	0,22
2	Brzezowa	386	-0,69
3	Chrostowa	337	-3,04
4	Cichawka	514	2,03
5	Grabie	600	-0,91
6	Kamyk	354	0,20
7	Kępanów	231	-0,80
8	Kobylec	830	-1,14
9	Lubomierz	251	3,53
10	Łapanów	1263	-0,13
11	Sobolów	754	1,14
12	Tarnawa	740	0,76
13	Ubrzeż	262	-1,30
14	Wolica	281	-2,06
15	Wieruszycze	145	-3,04
16	Wola Wieruszycza	148	0,87
17	Zbydniów	553	1,77

Źródło: Opracowanie własne

Szczegółowa analiza wybranych wskaźników delimitacyjnych wskazuje na szczególne nasilenie negatywnych zjawisk społecznych i gospodarczych na obszarze Lubomierza, gdzie całkowity wskaźnik sumaryczny jest najwyższy. Również na obszarze miejscowości Cichawka, Zbydniów, Sobolów, Boczów, Kamyk, Lubomierz, Wola Wieruszycza i Tarnawa jest wysokie nasilenie tych zjawisk. Z analizy składowych wskaźników obliczonych dla miejscowości Sobolów wynika iż obszar ten ma charakter kryzysowy i winien być objęty działaniami rewitalizacyjnymi. Wskaźniki które mają kluczowe znaczenie dla obrazu sytuacji społecznej w miejscowości Sobolów, a których wielkość jest stosunkowo większa od średniego wskaźnika dla Gminy Łapanów to



wystandaryzowany wskaźnik stopy bezrobocia, wystandaryzowany wskaźnik liczby przestępstw na 1000 mieszkańców w 2015 r. oraz wystandaryzowany wskaźnik odsetka budynków mieszkalnych podłączonych do sieci wodociągowej. W miejscowości Łapanów odnotowano wysoki wystandaryzowany wskaźnik liczby przestępstw na 1000 mieszkańców w 2015 r. oraz wyższy od średniego wystandaryzowany wskaźnik obciążenia demograficznego. W związku z czym objęcie ww. obszarów działaniami rewitalizacyjnymi powinno stanowić priorytet. Podjęcie konkretnych działań naprawczych przyniesie wymierne korzyści, których odzwierciedlenie będzie widoczne w poprawie wskaźników będących podstawą analizy.

VIII. Wyznaczenie obszaru zdegradowanego i obszaru rewitalizacji

W świetle art. 9 ust.1 ustawy o rewitalizacji za obszar zdegradowany można uznać gminę Łapanów z powodu koncentracji negatywnych zjawisk społecznych, a także występowania na nim ponadto, co najmniej jednego z następujących negatywnych zjawisk: gospodarczych, środowiskowych, przestrzenno-funkcjonalnych, bądź technicznych.

W oparciu o przeprowadzoną diagnozę społeczną gminy, wyniki badań ankietowych oraz konsultacji społecznych za obszar zdegradowany został uznany obszar całej Gminy z wyłączeniem terenów leśnych.

Obszar ten cechują się szczególną koncentracją negatywnych zjawisk, wśród których wymienić należy:

- mała ilość infrastruktury kulturalnej oraz jej niezadowalający stan techniczny nie rozwiązuje problemów spędzania czasu wolnego przez mieszkańców i turystów,
- niezadowalający standard przestrzeni publicznej,
- niewystarczająca lub o złym stanie technicznym liczba miejsc na obszarze rewitalizowanym pełniących funkcje integracyjne/przyjazne mieszkańcom gminy,
- niedostateczna infrastruktura sportowa na obszarze rewitalizowanym,
- słabe dostosowanie oferty edukacyjnej do lokalnego rynku pracy
- niewystarczająca ilość przedsięwzięć kulturalnych
- Niewystarczająca infrastruktura Gminnego Zakładu Komunalnego wraz z oczyszczalnią ścieków
- niezadowalająca ilość zbiorników wody pitnej
- mała ilość miejsc do zabaw i rekreacji dzieci i młodzieży

Problemy wymieniane powyżej wykazują potrzebę stworzenia kompleksowego podejścia do kwestii trwałej peryferyzacji obszarów i marginalizacji dużych grup mieszkańców zdegradowanych społecznie i ekonomicznie sołectw poprzez działania inspirujące rozwój nowych funkcji obszarów problemowych oraz przywrócenie terenom zdegradowanym utraconych funkcji społeczno-gospodarczych.

Na podstawie analizy obliczonych wskaźników dla poszczególnych miejscowości oraz w konsekwencji przeprowadzonych konsultacji wyznaczono obszar rewitalizacji Gminy Łapanów.

SŁUŻĄCA WYZNACZENIU OBSZARU ZDEGRADOWANEGO I OBSZARU REWITALIZACJI GMINY ŁAPANÓW



Mapa Gminy Łapanów w skali 1:5000 z wyznaczonym obszarem zdegradowanym i obszarem rewitalizacji.

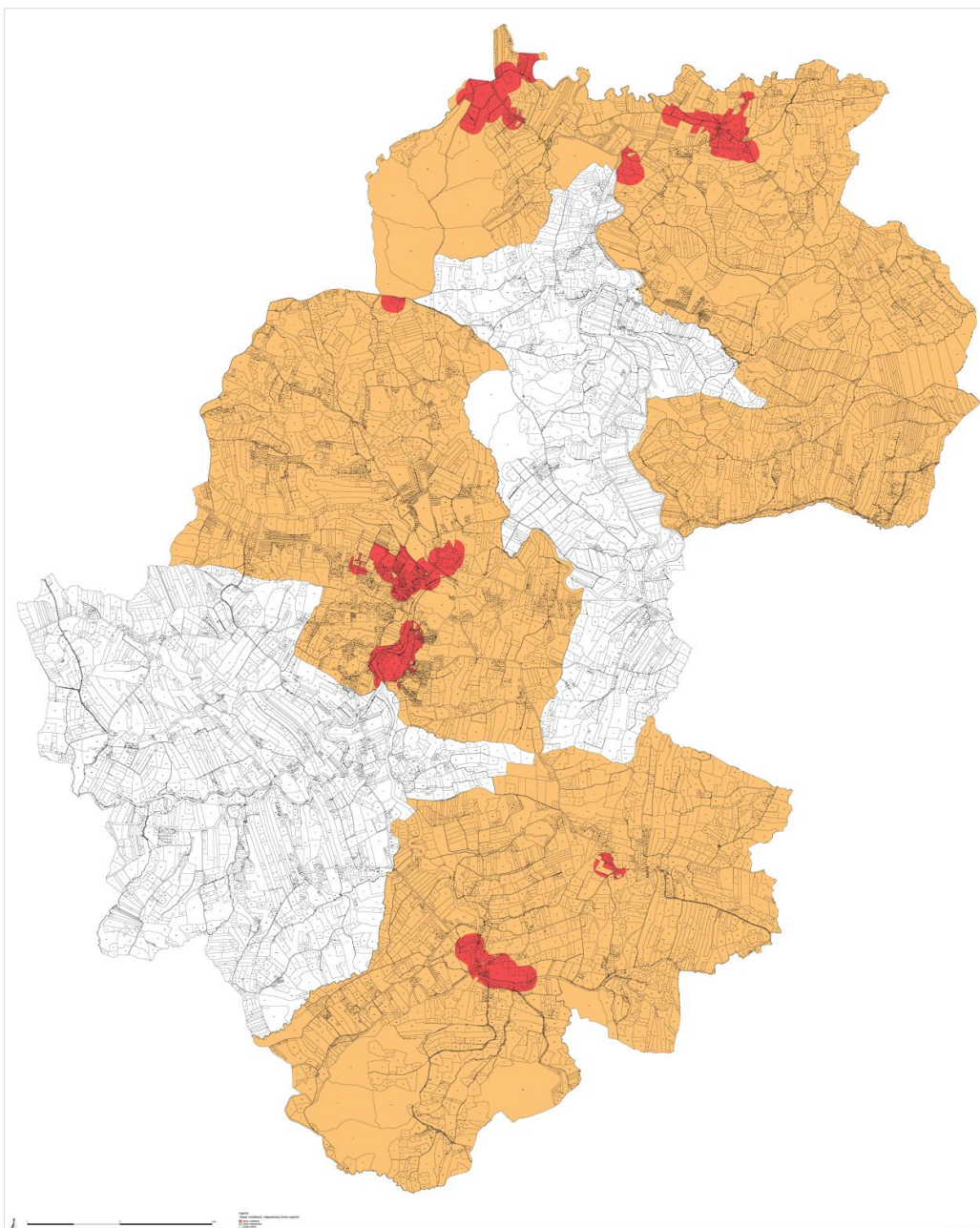

SŁUŻĄCA WYZNACZENIU OBSZARU ZDEGRADOWANEGO I OBSZARU REWITALIZACJI GMINY ŁAPANÓW

DIAGNOZA



Obszar rewitalizacji został podzielony na IV podobszary:

Podobszar I

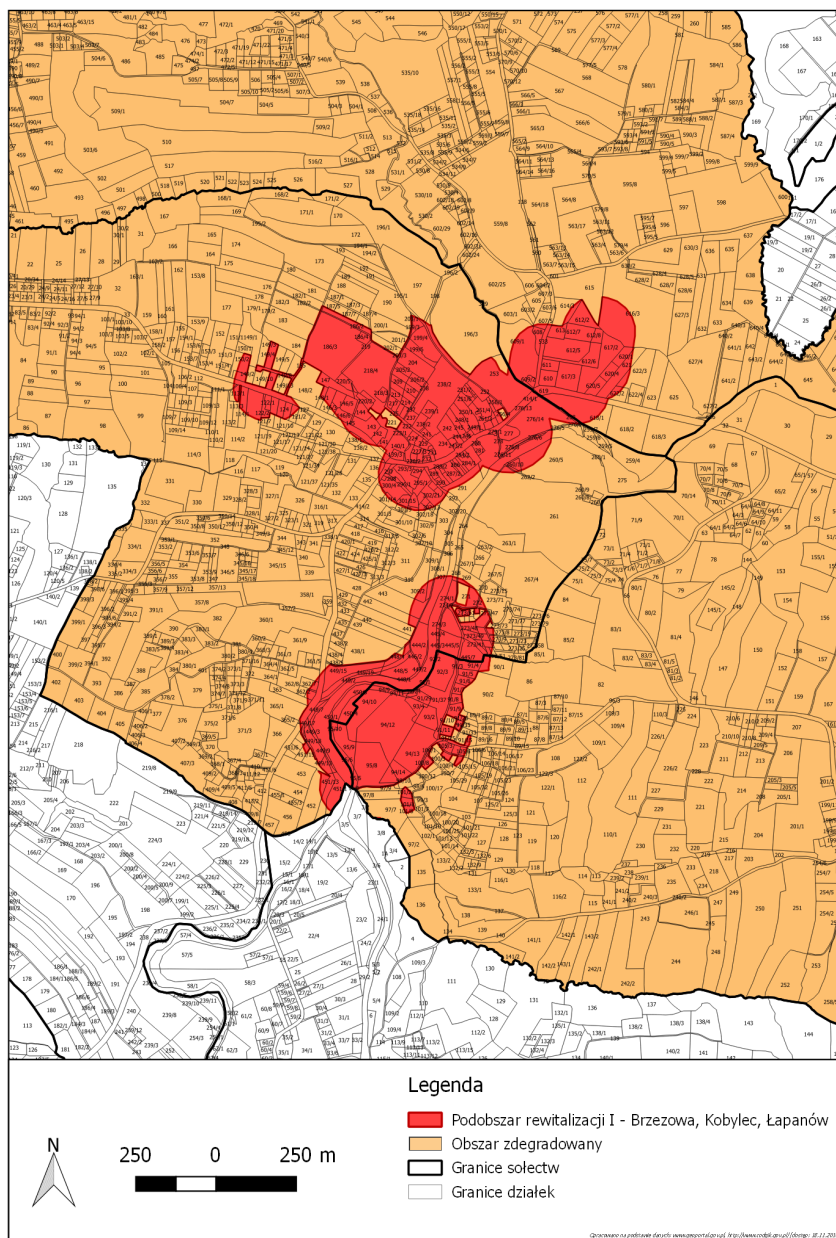

SŁUŻĄCA WYZNACZENIU OBSZARU ZDEGRADOWANEGO I OBSZARU REWITALIZACJI GMINY ŁAPANÓW

DIAGNOZA
ŁAPANÓW



Podobszar II:

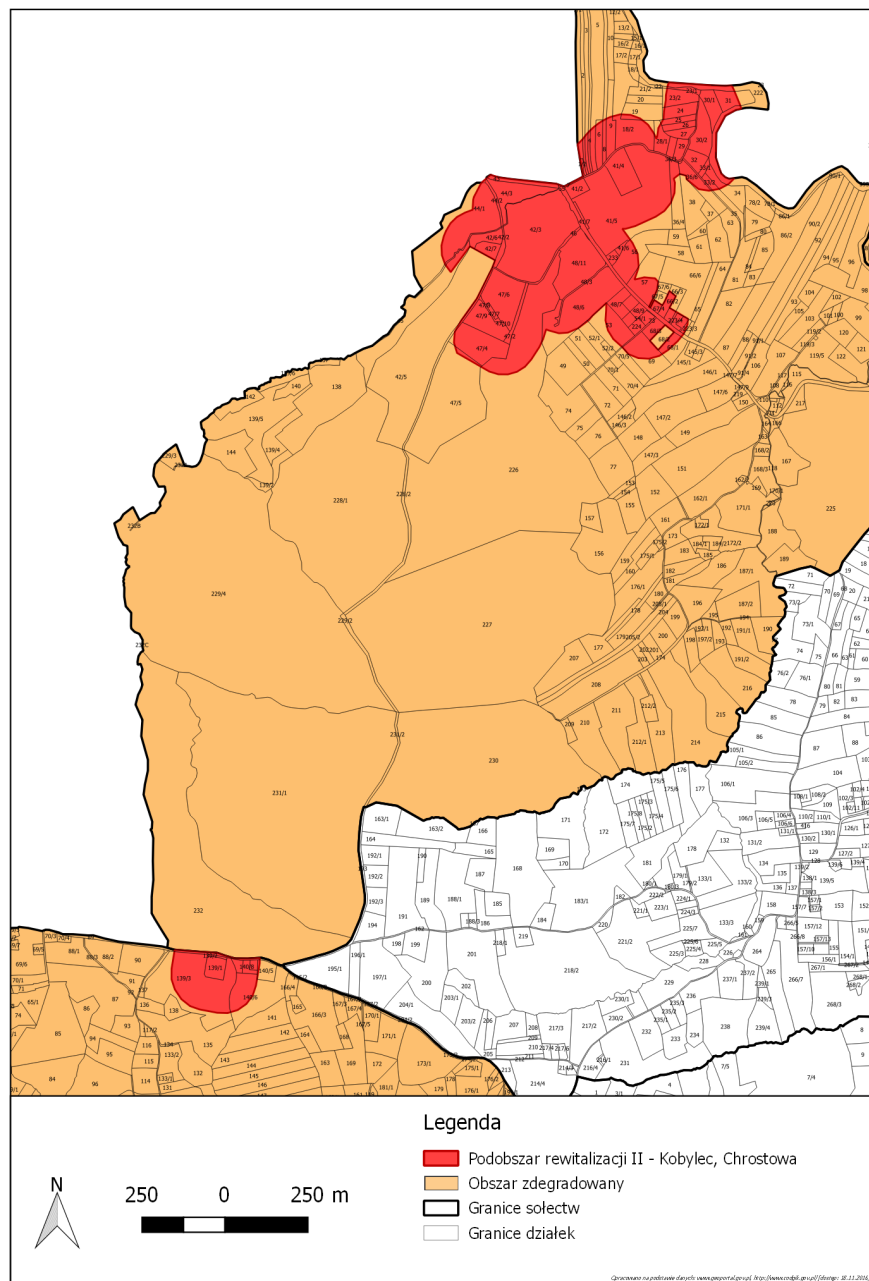

SŁUŻĄCA WYZNACZENIU OBSZARU ZDEGRADOWANEGO I OBSZARU REWITALIZACJI GMINY ŁAPANÓW

Wyznaczony obszar rewitalizacji obejmuje 4 podobszary, których łączna powierzchnia wynosi 181 ha co stanowi 2,53 % powierzchni Gminy Łapanów. Rewitalizowany obszar zamieszkiwany jest przez 280 osób, co stanowi 3,52 % ogółu mieszkańców Gminy Łapanów.

Powierzchnia gminy Łapanów

– 7170 ha – 20% - 1 434 ha powierzchni gminy

Ludność gminy Łapanów

– 7 956 mieszkańców – 30% - 2 387 mieszkańców

Zgodnie z Ustawą o rewitalizacji z dnia 9 października 2015 r. Art. 10. 2.

Obszar rewitalizacji nie może być większy niż 20% powierzchni gminy oraz zamieszkały przez więcej niż 30% liczby mieszkańców gminy.

Obszar rewitalizacji może być podzielony na podobszary, w tym podobszary nieposiadające ze sobą wspólnych granic.