DZIENNIK URZĘDOWY
WOJEWÓDZTWA MAŁOPOLSKIEGO

Kraków, dnia 5 grudnia 2024 r.

Poz. 7802

Podpisany przez:
Rafał Wawrzynek
Data: 05.12.2024 15:35:56

UCHWAŁA NR VIII/72/24
RADY GMINY MSZANA DOLNA

z dnia 22 listopada 2024 roku

w sprawie uchwalenia miejscowego planu zagospodarowania przestrzennego Gminy Mszana Dolna dla sołectwa Olszówka – etap I

Na podstawie art. 20 ust. 1 ustawy z dnia 27 marca 2003 r. o planowaniu i zagospodarowaniu przestrzennym (t.j. Dz. U. z 2023 r. poz. 977, 1506, 1597) w związku z art. 67 ust. 3 pkt 4 ustawy z dnia 7 lipca 2023 r. o zmianie ustawy o planowaniu i zagospodarowaniu przestrzennym oraz niektórych innych ustaw (Dz. U. z 2023 r., poz. 1688) oraz art. 18 ust. 2 pkt 5 ustawy z dnia 8 marca 1990 r. o samorządzie gminnym (t.j. Dz. U. z 2024 r. poz. 1465) oraz w związku z Uchwałą Nr XV/178/19 Rady Gminy Mszana Dolna z dnia 30 października 2019 r. w sprawie przystąpienia do sporządzenia miejscowych planów zagospodarowania przestrzennego Gminy Mszana Dolna sołectw; Glisne, Kasina Wielka, Kasinka Mała, Lubomierz, Łętowe, Łostówka, Mszana Górna, Olszówka, Raba Niżna, zmienioną uchwałą Nr LXIV/643/23 z dnia 31 sierpnia 2023 r., stwierdzając, że plan nie narusza ustaleń Studium uwarunkowań i kierunków zagospodarowania przestrzennego Gminy Mszana Dolna przyjętego Uchwałą Nr XXXVI/378/21 Rady Gminy Mszana Dolna z dnia 9 lipca 2021 r., zmienionego Uchwałą Nr LXVIII/660/23 Rady Gminy Mszana Dolna z dnia 24 listopada 2023 r., Rada Gminy Mszana Dolna uchwala, co następuje:

Rozdział 1.
Przepisy ogólne

§ 1. 1. Uchwala się miejscowy plan zagospodarowania przestrzennego Gminy Mszana Dolna dla sołectwa Olszówka – etap I, zwany dalej "planem".

2. Granice obszaru objętego planem obejmują Gminę Mszana Dolna w granicach sołectwa Olszówka.

3. Załącznikami do uchwały są:

1) rysunek planu, wykonany w skali 1: 2000, stanowiący załącznik nr 1;

2) rozstrzygnięcie o sposobie rozpatrzenia uwag wniesionych do projektu miejscowego planu zagospodarowania przestrzennego, stanowiące załącznik nr 2;

3) rozstrzygnięcie o sposobie realizacji inwestycji z zakresu infrastruktury technicznej, zapisanych w projekcie miejscowego planu zagospodarowania przestrzennego, które należą do zadań własnych gminy oraz zasadach ich finansowania, zgodnie z przepisami o finansach publicznych, stanowiące załącznik nr 3;

4) dane przestrzenne, stanowiące załącznik nr 4.

§ 2. 1. Ilekroć w niniejszej uchwale jest mowa o:

1) **dachu płaskim** – należy przez to rozumieć dach o nachyleniu połaci od 1° do 12°;

2) **działce budowlanej** – należy przez to rozumieć działkę budowlaną w rozumieniu ustawy z dnia 27 marca 2003 r. o planowaniu i zagospodarowaniu przestrzennym w brzmieniu obowiązującym na dzień uchwalenia planu;

3) **liniach rozgraniczających** – należy przez to rozumieć linie ustalone na rysunku planu, wyznaczające granice terenów o różnym przeznaczeniu lub różnych zasadach zabudowy i zagospodarowania;

4) **modernizacji** – należy przez to rozumieć roboty budowlane polegające na przebudowie, rozbudowie, nadbudowie oraz zmianie sposobu użytkowania istniejącej zabudowy i istniejących obiektów budowlanych;

5) **nieprzekraczalnej linii zabudowy** – należy przez to rozumieć linię wyznaczoną na rysunku planu, ograniczającą obszar, na którym dopuszcza się wznoszenie budynków części nadziemnej i podziemnej, linie te nie dotyczą: gzymsów, balkonów, okapów, zadaszeń nad wejściami, schodów zewnętrznych oraz urządzeń związanych z zapewnieniem dostępności osobom ze szczególnymi potrzebami typu pochylnie, rampy, zewnętrzne, szyby wind, które mogą być wysunięte przed nie na głębokość do 1,5 m;

6) **powierzchni zabudowy** - należy przez to rozumieć sumę powierzchni wszystkich budynków zlokalizowanych na działce, mierzoną po obrysie zewnętrznych krawędzi tych budynków w stosunku do powierzchni działki budowlanej, na której są usytuowane z wyłączeniem powierzchni elementów drugorzędnych, np. pochylni, schodów zewnętrznych, daszków, markiz, występów dachowych, tarasów naziemnych, podestów;

7) **przeznaczeniu podstawowym** – należy przez to rozumieć przeznaczenie terenu, które zostało ustalone jako jedyne lub występujące z przeznaczeniem uzupełniającym, na danym terenie;

8) **przeznaczeniu uzupełniającym** – należy przez to rozumieć przeznaczenie inne niż podstawowe, uzupełniające lub wzbogacające przeznaczenie podstawowe, które może być realizowane w graniach terenu dla którego zostało dopuszczone, łącznie z przeznaczeniem podstawowym lub przed realizacją przeznaczenia podstawowego lub po realizacji przeznaczenia podstawowego, na zasadach określonych w ustaleniach szczegółowych;

9) **terenie** – należy przez to rozumieć część obszaru objętego planem, o określonym przeznaczeniu i określonych zasadach zagospodarowania, wyznaczonego na rysunku planu liniami rozgraniczającymi oraz oznaczonego symbolem;

10) **terenowych urządzeniach sportowo-rekreacyjnych** – należy przez to rozumieć budowle i urządzenia sportowo-rekreacyjne takie jak: boiska do sportowych gier zespołowych, korty tenisowe, bieżnie, stoły do gier planszowych i tenisa stołowego drążki gimnastyczne, siłownie zewnętrzne, place zabaw z urządzeniami (huśtawki, karuzele, piaskownice), miejsca do wypoczynku;

11) **usługach nieuciążliwych** – należy przez to rozumieć usługi, które nie powodują ponadnormatywnej emisji substancji i energii oraz nie stanowią przedsięwzięć mogących zawsze znacząco oddziaływać na środowisko lub przedsięwzięć mogących potencjalnie znacząco oddziaływać na środowisko, zgodnie z przepisami odrębnymi;

12) **usługach publicznych** – należy przez to rozumieć usługi oświaty, kultu religijnego, zdrowia i opieki społecznej, rekreacji i wypoczynku, społeczno-kulturalne, administracji publicznej, komunikacji, siedziby organizacji społeczno-politycznych i religijnych oraz inne, których powyższe grupy nie dotyczą, a mają charakter usług publicznych realizowanych w części lub w całości ze środków publicznych;

13) **usługach turystyki** – należy przez to rozumieć obiekty obsługi ruchu turystycznego, w szczególności hotele, motele, ośrodki wypoczynkowe, pensjonaty, schroniska, domy wycieczkowe, zajazdy, gospody, pola biwakowe, namiotowe, campingowe, wypożyczalnie sprzętu, obiekty gastronomii, obiekty agroturystyki, punkty informacji turystycznej, obiekty i urządzenia sportowo-rekreacyjne;

14) **wskaźniku intensywności zabudowy** – należy przez to rozumieć stosunek sumy powierzchni całkowitych wszystkich kondygnacji nadziemnych wszystkich budynków położonych na działce budowlanej w odniesieniu do powierzchni tej działki;

15) **wskaźniku powierzchni biologicznie czynnej** – należy przez to rozumieć udział procentowy powierzchni terenu biologicznie czynnego w odniesieniu do powierzchni działki budowlanej;

16) **wysokości zabudowy** – należy przez to rozumieć, w przypadku budynków, wysokość mierzoną zgodnie z Rozporządzeniem Ministra Infrastruktury w sprawie warunków technicznych, jakim powinny odpowiadać budynki i ich usytuowanie, a w przypadku pozostałych obiektów budowlanych, wysokość mierzoną od średniego poziomu istniejącego terenu po obrysie zewnętrznym do najwyżej położonego punktu obiektu;

17) **zabudowie letniskowej** – należy przez to rozumieć indywidualne budownictwo rekreacyjne.

Rozdział 2.
Ustalenia ogólne

§ 3. 1. Następujące oznaczenia graficzne na rysunku planu są obowiązującymi ustaleniami planu:

1) granica obszaru objętego planem;

2) linie rozgraniczające;

3) nieprzekraczalne linie zabudowy;

4) linia wymiarowa wraz z wartością podaną w metrach;

5) obiekty zabytkowe wpisane do gminnej ewidencji zabytków chronione planem;

6) granica strefy ochrony konserwatorskiej stanowisk archeologicznych;

7) strefa techniczna od linii elektroenergetycznych;

8) przeznaczenia terenów.

2. Następujące oznaczenia graficzne przedstawione na rysunku planu są oznaczeniami wynikającymi z przepisów odrębnych:

1) strefa ochrony sanitarnej od cmentarza - 50 i 150 m;

2) obszar szczególnego zagrożenia powodzią, na którym prawdopodobieństwo wystąpienia powodzi jest wysokie (Q=10%);

3) obszar szczególnego zagrożenia powodzią, na którym prawdopodobieństwo wystąpienia powodzi jest średnie (Q=1%);

4) tereny zagrożone ruchami masowymi;

5) granice terenów górniczych;

6) granice udokumentowanych złóż;

7) granica Głównego Zbiornika Wód Podziemnych warstw Magura (Gorce) nr 439;

8) granica obszaru w rejestrze zabytków;

9) stanowiska archeologiczne;

10) pomnik przyrody;

11) Gorczański Park Narodowy;

12) otulina Gorczańskiego Parku Narodowego;

13) Południowomałopolski Obszar Chronionego Krajobrazu;

14) Obszary Natura 2000;

15) granica strefy ograniczenia nowej zabudowy od rzek i zbiorników wodnych;

16) strefa kontrolowana gazociągu wysokiego ciśnienia.

3. Następujące oznaczenia graficzne przedstawione na rysunku planu mają charakter informacyjny:

1) osuwisko aktywne ciągle;

2) osuwisko aktywne okresowo;

3) osuwisko nieaktywne;

4) obszar, na którym prawdopodobieństwo wystąpienia powodzi jest niskie (Q=0,2%);

5) sieć gazowa wysokiego ciśnienia DN 250;

6) napowietrzna linia elektroenergetyczne wysokiego napięcia 110 kV;

7) granice sołectw.

§ 4. Ustala się następujące przeznaczenia terenów oraz odpowiadające im symbole użyte w uchwale oraz na rysunku planu:

1) **MNi** – teren zabudowy mieszkaniowej jednorodzinnej - intensywnej;

2) **MNe** – teren zabudowy mieszkaniowej jednorodzinnej - niskiej intensywności;

3) **MNz** – teren zabudowy mieszkaniowej;

4) **MN/U** – teren zabudowy mieszkaniowej jednorodzinnej i usług;

5) **MN/ML** – teren zabudowy mieszkaniowo-letniskowej;

6) **ML** – teren zabudowy letniskowej;

7) **U** – teren zabudowy usługowej;

8) **UT** – teren zabudowy usług turystyki;

9) **UK** – teren zabudowy usług kultury;

10) **UP** – teren usług publicznych;

11) **US** – teren usług sportu i rekreacji;

12) **P/U** – teren zabudowy produkcyjnej, składowej, magazynowej i usług;

13) **R** – teren upraw rolniczych;

14) **RZ** – teren upraw rolniczych z dopuszczeniem zabudowy zagrodowej;

15) **RM** – teren zabudowy zagrodowej;

16) **ZL** – teren lasów;

17) **ZI** – teren zieleni;

18) **ZC** – teren cmentarzy;

19) **WS** – teren wód powierzchniowych;

20) **KD-Z** – teren dróg publicznych klasy zbiorczej;

21) **KD-L** – teren dróg publicznych klasy lokalnej;

22) **KD-D** – teren dróg publicznych klasy dojazdowej;

23) **KDW** – teren dróg wewnętrznych;

24) **KS** – teren obsługi komunikacji.

§ 5. W zakresie **zasad ochrony i kształtowania ładu przestrzennego** ustala się:

1) lokalizację nowych budynków zgodnie z wyznaczoną na rysunku planu nieprzekraczalną linią zabudowy;

2) linia, o której mowa w pkt 1 dotyczy wyłącznie budynków;

3) dopuszczenie zachowania istniejącej zabudowy zlokalizowanej częściowo lub w całości poza nieprzekraczalnymi liniami zabudowy z prawem do remontu, przebudowy, rozbudowy, nadbudowy i termomodernizacji, przy uwzględnieniu wskaźników i parametrów zawartych w ustaleniach szczegółowych oraz przy spełnieniu warunków technicznych zgodnie z przepisami odrębnymi, z zastrzeżeniem pkt 4;

4) w przypadku istniejących budynków, w tym, o których mowa w pkt 3, niespełniających wskaźników i parametrów zabudowy określonych w ustaleniach szczegółowych, dopuszczcza się utrzymanie wskaźników i parametrów istniejącej zabudowy z prawem do remontu i przebudowy oraz rozbudowy i nadbudowy z zastrzeżeniem, iż parametry budynków po rozbudowie i nadbudowie nie mogą zmienić się o więcej niż 10% względem parametru i/lub wskaźnika istniejącej zabudowy, który nie spełnia ustaleń zawartych w ustaleniach szczegółowych;

5) dopuszcza się utrzymanie istniejących budynków o funkcjach innych niż ustalono dla terenu z prawem do prowadzenia robót budowlanych, przy zachowaniu parametrów i wskaźników zabudowy ustalonych dla danego terenu, z zastrzeżeniem przepisów pkt 3 i pkt 4;

6) przy projektowaniu budynków oraz przestrzeni publicznie dostępnych obowiązek uwzględnienia wymagań dla zapewnienia dostępności osobom ze szczególnymi potrzebami;

7) realizację sieci i urządzeń infrastruktury technicznej niezbędnych dla potrzeb lokalnych z zakresu: zaopatrzenia w wodę, odprowadzania i oczyszczania ścieków, zaopatrzenia w energię elektryczną, zaopatrzenia w gaz i ciepło, telekomunikacji, z zastrzeżeniem pkt 9;

8) dopuszczenie wytyczenia dojazdów, ciągów pieszo-jezdnych i pieszych, szlaków turystycznych, pieszych, rowerowych, narciarskich i konnych, z zastrzeżeniem pkt 9;

9) realizację inwestycji wymienionych w pkt 7 i 8 przy zachowaniu przepisów odrębnych dotyczących ochrony gruntów rolnych i leśnych;

10) dopuszcza się adaptację zabudowy położonej na terenach zabudowy mieszkaniowej na cele usług turystycznych związanych z udostępnieniem miejsc noclegowych z uwzględnieniem wskaźników i parametrów ustalonych dla danego terenu, z zastrzeżeniem pkt 3 i pkt 4;

11) przy realizacji inwestycji związanych z budową, rozbudową lub przebudową obiektów i urządzeń infrastruktury technicznej należy stosować technologie i rozwiązania minimalizujące oddziaływanie na środowisko;

12) dopuszcza się elewacje budynków wykończone tynkami i/lub drewnem i/lub kamieniem i/lub ceramiką i/lub blachą z zastrzeżeniem, pkt 13;

13) zakazuje się elewacji w kolorach jaskrawych: żółtym, pomarańczowym, niebieskim, zielonym, czerwonym i podobnych jaskrawych barwach;

14) ustala się formę i rodzaj dachu, z zastrzeżeniem pkt 3, , 15, 16, 17 i 18 o ile ustalenia szczegółowe nie stanowią inaczej:

   a) dachy dwuspadowe lub wielospadowe o kącie nachylenia głównych połaci dachowych od 35° do 45° z zastrzeżeniem lit. b, c,

   b) dla zabudowy gospodarczej i garaży: dachy pulpitowe, dwuspadowe lub wielospadowe o kącie nachylenia głównych połaci dachowych od 30° do 45°,

   c) zakaz realizacji dachów płaskich i namiotowych,

   d) pokrycie dachów: dachówką, blachą, materiałami bitumicznymi,

   e) obowiązek stosowania pokryć dachowych w ciemnych kolorach: ciemnoczerwonym, brązowym, grafitowym, czarnym, z zakazem stosowania kolorów żółtego i niebieskiego;

15) ustalenia zawarte w pkt 14 oraz wysokości zabudowy określone w ustaleniach szczegółowych nie dotyczą: wież, masztów i kominów, o ile ustalenia szczegółowe nie stanowią inaczej;

16) ustalenia w pkt 14 lit. a w zakresie kąta nachylenia połaci dachowych nie dotyczą budynków usługowych, dla których dopuszcza się dachy o kącie nachylenia głównych połaci dachowych od 30° do 50°;

17) ustalenia w pkt 14 lit. a w zakresie kąta nachylenia połaci dachowych oraz w pkt 14 lit. c nie dotyczą hal sportowych, magazynowych i produkcyjnych, dla których dopuszcza się dachy płaskie;

18) dopuszcza się inny kąt nachylenia połaci dachowej niż ustalono, w tym również dachy płaskie, dla części dachów o powierzchni nie większej niż 30% dachu

19) poziom parteru nie może przekroczyć 1,20 m nad średnim poziomem terenu lub 0,60 m od terenu od strony przystokowej;

20) dopuszcza się sytuowanie budynków w odległości 1,5 m od granicy sąsiedniej działki lub bezpośrednio przy jej granicy zgodnie z przepisami odrębnymi.

§ 6. W zakresie **zasad ochrony środowiska, przyrody i krajobrazu** ustala się:

1) zachowanie dopuszczalnych poziomów hałasu określonych w przepisach odrębnych z zakresu ochrony środowiska na terenach oznaczonych symbolem:

a) **MNi, MNe, MNz, MN/ML, ML** jak dla zabudowy mieszkaniowej jednorodzinnej,

b) **MN/U** jak dla terenów mieszkaniowo-usługowych,

c) **UT** jak dla terenów zabudowy zamieszkania zbiorowego,

d) **RM** jak dla terenów zabudowy zagrodowej,

e) **UP** jak dla terenów zabudowy związanej ze stałym lub czasowym pobytem dzieci i młodzieży,

f) **US** jak dla terenów przeznaczonych na cele rekreacyjno-wypoczynkowe;z zastrzeżeniem pkt 2;

2) na terenach położonych w bezpośrednim sąsiedztwie dróg publicznych ochrona przed hałasem polega na stosowaniu rozwiązań technicznych gwarantujących dotrzymanie poziomów dopuszczalnych wewnątrz pomieszczeń;

3) pozostałe tereny niewymienione w pkt 1, nie są objęte ochroną przed hałasem zgodnie z przepisami odrębnymi;

4) na terenach objętych planem zakazuje się przedsięwzięć mogących znacząco oddziaływać na środowisko w rozumieniu przepisów z zakresu ochrony środowiska, z zastrzeżeniem pkt 5;

5) na terenach objętych planem dopuszcza się przedsięwzięcia mogące znacząco oddziaływać na środowisko, dla których przeprowadzona procedura oceny oddziaływania na środowisko wykazała brak niekorzystnego wpływu na ochronę przyrody Południowomałopolskiego Obszaru Chronionego Krajobrazu lub dla których Regionalny Dyrektor Ochrony Środowiska nie stwierdził konieczności przeprowadzenia oceny oddziaływania przedsięwzięcia na środowisko;

6) dla terenów położonych w granicach Gorczańskiego Parku Narodowego i jego otulinie obowiązują ograniczenia w zagospodarowaniu terenu wynikające z planu ochrony dla Gorczańskiego Parku Narodowego;

7) zakaz lokalizowania zakładów o zwiększonym lub dużym ryzyku wystąpienia poważnych awarii w rozumieniu przepisów odrębnych;

8) zakaz odprowadzania nieoczyszczonych ścieków do gruntu, cieków wodnych i rowów;

9) ochronę przed zainwestowaniem cieków wodnych oraz terenów ich obudowy biologicznej;

10) zachowanie ciągłości cieków wodnych, w szczególności w rejonie przejść infrastruktury drogowej i kolejowej;

11) zakaz grodzenia cieków wodnych;

12) odległości sytuowania zabudowy od granicy lasu zgodnie z przepisami odrębnymi;

13) zakaz składowania odpadów i magazynowania złomu, z zastrzeżeniem pkt 14;

14) dopuszcza się magazynowanie złomu na terenach obiektów produkcyjnych, składów, magazynów i usług;

15) dla cieków wodnych i urządzeń melioracji wodnej dopuszcza się roboty regulacyjne, konserwacyjne oraz związane z ochroną przeciwpowodziową i odtworzeniem linii brzegowej;

16) w przypadku zabudowy terenów zmeliorowanych ustala się obowiązek przebudowy systemu melioracji wodnej, w sposób umożliwiający jego prawidłowe funkcjonowanie oraz zapewniający swobodny przepływ wód;

17) ochronę terenów położonych w strefach ochrony sanitarnej od cmentarza 50 metrów i 150 metrów zgodnie z przepisami odrębnymi;

18) granicę strefy ograniczenia nowej zabudowy od rzek i zbiorników wodnych, w której obowiązuje zakaz budowania nowych obiektów budowlanych zgodnie z przepisami odrębnymi, w tym m.in. zakazami wynikającymi z położenia w granicach Południowomałopolskiego Obszaru Chronionego Krajobrazu.

§ 7. W zakresie **zasady ochrony dziedzictwa kulturowego i zabytków, w tym krajobrazów kulturowych oraz dóbr kultury współczesnej** ustala się:

1) ochronę konserwatorską zabytków archeologicznych, jakimi są stanowiska archeologiczne;

2) dla zabytków archeologicznych obowiązują następujące ustalenia: tam gdzie będą realizowane roboty ziemne obowiązują ograniczenia i procedury postępowania określone w przepisach odrębnych dotyczących ochrony zabytków i opieki nad zabytkami;

3) w przypadku natrafienia podczas prac ziemnych lub robót budowlanych na przedmiot o cechach zabytku należy postępować zgodnie z przepisami odrębnymi, dotyczącymi ochrony zabytków i opieki nad zabytkami;

4) dla terenów w strefie ochrony archeologicznej tam gdzie będą realizowane roboty ziemne obowiązują ograniczenia i procedury postępowania określone w przepisach odrębnych dotyczących ochrony zabytków i opieki nad zabytkami;

5) ochronę obiektów zabytkowych wpisanych do gminnej ewidencji zabytków chronionych planem:

a) dom drewniany, osiedle Folwark, nr 2, Olszówka;

b) dom drewniany, osiedle Karczmisko, nr 51, Olszówka;

c) dom murowany, osiedle Organistówka, nr 50, Olszówka;

d) Kapliczka z kamienia, osiedle Krausy, nr działki 3960, Olszówka;

e) kapliczka, osiedle Dzioł, nr działki 1756, Olszówka;

f) kapliczka, osiedle Kamionka, nr działki 2044, Olszówka;

g) kapliczka, osiedle Rymazówka, nr działki 1593, Olszówka;

h) kapliczka, osiedle Do Kubicy, nr działki 4350, Olszówka;

i) kapliczka murowana wnękowa, osiedle Jagodówka, nr działki 1461/2, Olszówka;

j) kapliczka murowana wnękowa, osiedle Do Malarza, nr działki 2327, Olszówka;

k) dom drewniany, osiedle Buzdygówka, nr 8, Olszówka;

l) dom drewniany, osiedle Knowy, nr 199, Olszówka; dla których obowiązuje:

- zachowanie istniejących gabarytów budynku i formy dachu,
- zachowanie historycznych podziałów elewacji, proporcji otworów okiennych i drzwiowych,
- stosowania w elewacji budynku, tradycyjnych materiałów wykończeniowych: cegła, kamień, drewno i tynk,
- zakaz nadbudowy i rozbudowy budynku,
- zakaz umieszczania elementów technicznych na elewacji budynku,
- zachowanie układu kompozycyjnego oraz prowadzenie bieżącej pielęgnacji drzewostanu na terenach cmentarzy.

6) ochronę terenów w obszarze wpisanym do rejestru zabytków, dla których obowiązują przepisy odrębne dotyczące ochrony zabytków i opieki nad zabytkami;

7) na obszarze objętym planem zlokalizowany jest obiekt zabytkowy wpisany do rejestru zabytków: kościół par. pw. św. Jana Chrzciciela w Olszówce (spalony), otoczenie, drzewostan i kamienne ogrodzenie, nr rej.: A-112 z 28.02.1969 r., dla którego obowiązują przepisy odrębne dotyczące ochrony zabytków i opieki nad zabytkami.

§ 8. W zakresie **wymagań wynikających z potrzeb kształtowania przestrzeni publicznych** ustala się:

1) obowiązek zagospodarowania terenu i kształtowania nawierzchni ulic, chodników i placów w sposób umożliwiający korzystanie osobom ze szczególnymi potrzebami, na zasadach ustalonych w przepisach odrębnych;

2) dopuszczenie lokalizacji wiat przystankowych i zieleni na terenach dróg, z wyjątkiem pasa jezdnego, pod warunkiem nienaruszania wymagań określonych w przepisach odrębnych o drogach publicznych.

§ 9. W zakresie **granic i sposobów zagospodarowania terenów lub obiektów podlegających ochronie, na podstawie odrębnych przepisów, terenów górniczych, a także obszarów szczególnego zagrożenia powodzią, obszarów osuwania się mas ziemnych, krajobrazów priorytetowych określonych w audycie krajobrazowym oraz w planach zagospodarowania przestrzennego województwa** ustala się:

1) ograniczenia w zagospodarowaniu terenów położonych w strefie ochrony sanitarnej od cmentarza 50 m i 150 m, dla których obowiązują ustalenia zawarte w §6 pkt 17;

2) ograniczenia w zagospodarowaniu wynikające z lokalizacji terenów w granicach obszaru szczególnego zagrożenia powodzią, na którym prawdopodobieństwo wystąpienia powodzi jest średnie (Q=1%) oraz obszaru, na którym prawdopodobieństwo wystąpienia powodzi jest wysokie (Q=10%), dla których obowiązują ustalenia na zasadach ustalonych w przepisach odrębnych;

3) w granicach obszarów, o których mowa w pkt 2 dopuszczenie realizacji małej architektury jedynie w sposób trwale związany z gruntem;

4) w obszarze osuwisk aktywnych ciągle, aktywnych okresowo i osuwisk nieaktywnych oraz terenach zagrożonych ruchami masowymi – nakaz stosowania rozwiązań technicznych zapewniających lokalizację i posadowienie obiektów budowlanych zgodnie z przepisami odrębnymi;

5) ograniczenia w zagospodarowaniu wynikające z lokalizacji terenów górniczych, dla których obowiązują ustalenia na zasadach ustalonych w przepisach odrębnych;

6) ochronę terenów w granicach udokumentowanych złóż:

   a) wód leczniczych: Rabka-Zdrój,

   b) wód termalnych: Poręba Wielka.

7) ograniczenia w zagospodarowaniu wynikające z lokalizacji terenów w zasięgu Głównego Zbiornika Wód Podziemnych Zbiornik warstw Magura (Gorce) nr 439, dla których obowiązują ustalenia na zasadach ustalonych w przepisach odrębnych;

8) ograniczenia w zagospodarowaniu wynikające z lokalizacji obszaru ujętego w rejestrze zabytków, dla którego obowiązują ustalenia zawarte w §7 pkt 6;

9) ograniczenia w zagospodarowaniu wynikające z lokalizacji stanowisk archeologicznych, dla których obowiązują ustalenia zawarte w §7 pkt 2;

10) ograniczenia w zagospodarowaniu wynikające z lokalizacji obiektu zabytkowego wpisanego do rejestru zabytków, dla którego obowiązują ustalenia zawarte w §7 pkt 7;

11) ochronę pomników przyrody;

12) ograniczenia w zagospodarowaniu wynikające z lokalizacji terenów w granicach Gorczańskiego Parku Narodowego i jego otuliny, dla których obowiązują ustalenia na zasadach ustalonych w przepisach odrębnych;

13) ograniczenia w zagospodarowaniu wynikające z lokalizacji terenów w granicach Południowomałopolskiego Obszaru Chronionego Krajobrazu, dla których obowiązują ustalenia oraz zakazy na zasadach ustalonych w przepisach odrębnych;

14) ochronę specjalnego obszaru ochrony siedlisk Obszaru Natura 2000 - SOO: "Ostoja Gorczańska PLH120018", dla którego obowiązują ustalenia na zasadach ustalonych w przepisach odrębnych;

15) ograniczenia w zagospodarowaniu wynikające z lokalizacji terenów w granicach strefy kontrolowanej gazociągu wysokiego ciśnienia.

§ 10. W zakresie **szczególnych warunków zagospodarowania terenów oraz ograniczeń w ich użytkowaniu, w tym zakaz zabudowy** ustala się strefę techniczną od linii elektroenergetycznej wynikającą z przebiegu napowietrznej linii elektroenergetycznej wysokiego napięcia 110 kV na odległość 20 m od osi linii po obu stronach, w której ustala się zakaz lokalizacji zabudowy dla obiektów z pomieszczeniami przeznaczonymi na stały pobyt ludzi. Wszelka działalności inwestycyjna w terenach objętych strefą musi być zgodna z przepisami odrębnymi.

§ 11. W zakresie **zasad i warunków scalania i podziału nieruchomości**:

1) nie ustala się obszarów do objęcia scalaniem i podziałem nieruchomości;

2) w przypadku przeprowadzenia procedury scalania i podziału nieruchomości ustala się:

a) minimalną wielkość nowo wydzielonych działek: 800 m^2,

b) minimalną szerokość frontu działki: 16 m,

c) kąt położenia granic działek w stosunku do linii rozgraniczającej z drogą, z której ustalono obsługę komunikacyjną 90°, z dopuszczeniem odstępstwa o nie więcej niż 30°;

3) ustalone w pkt 2 zasady i warunki scalania i podziału nieruchomości nie dotyczą wydzieleń pod drogi, sieci i obiekty infrastruktury technicznej.

§ 12. 1. W zakresie **zasad modernizacji, rozbudowy i budowy systemów komunikacji** ustala się:

1) obsługę komunikacyjną terenów z przyległych dróg publicznych oraz dróg wewnętrznych, chyba, że w ustaleniach szczegółowych określono inaczej;

2) obowiązek zapewnienia miejsc do parkowania w granicy działki budowlanej, na której zlokalizowana jest noworealizowana zabudowa w liczbie nie mniejszej niż:

a) 1 miejsce postojowe dla samochodów osobowych na jedno mieszkanie w zabudowie mieszkaniowej jednorodzinnej,

b) 1 miejsce postojowe dla samochodów osobowych na jedno mieszkanie w zabudowie letniskowej,

c) 1 miejsce postojowe dla samochodów osobowych na jedno mieszkanie oraz nie mniejszej niż 1 miejsce postojowe dla maszyn rolniczych w zabudowie zagrodowej,

d) 1 miejsce postojowe dla samochodów osobowych na 5 miejsc konsumpcyjnych dla lokali gastronomicznych,

e) 3 miejsca postojowe dla samochodów osobowych na 100 m^2 powierzchni użytkowej dla biur, urzędów, poczt i banków,

f) nie mniejszej niż 1 miejsce postojowe dla samochodów osobowych na 50 m^2 powierzchni użytkowej i nie mniejszej niż 1 miejsce postojowe dla samochodów osobowych na jeden gabinet/pracownię dla pozostałych usług w tym przychodni i gabinetów lekarskich,

g) 1 miejsce postojowe dla samochodów osobowych na 100 m^2 powierzchni użytkowej budynków produkcyjnych, składowych i magazynowych, z wyłączeniem powierzchni pomocniczych i magazynowych,

h) 1 miejsce postojowe dla samochodów osobowych na 100 m^2 powierzchni użytkowej obiektów obsługi produkcji rolnej, z wyłączeniem powierzchni pomocniczych i magazynowych,

i) 5 miejsc postojowych dla samochodów osobowych na 1 ha powierzchni cmentarza;

3) sumaryczną liczbę miejsc do parkowania wskazanych w pkt 2 dla poszczególnych funkcji w przypadku łączenia tych funkcji w ramach jednego terenu;

4) obowiązek zapewnienia minimalnej liczby miejsc do parkowania dla pojazdów zaopatrzonych w kartę parkingową, na drogach publicznych, w strefach zamieszkania oraz w strefach ruchu: zgodnie z przepisami odrębnymi z zakresu dróg publicznych;

5) obowiązek zapewnienia minimalnej liczby miejsc do parkowania dla pojazdów zaopatrzonych w kartę parkingową, poza drogami publicznymi oraz strefami ruchu i zamieszkania, w liczbie:

a) 1 miejsce – jeżeli liczba miejsc do parkowania wynosi od 6 do 15,

b) 2 miejsca – jeżeli liczba miejsc do parkowania wynosi od 16 do 40,

c) 3 miejsca – jeżeli liczba miejsc do parkowania wynosi powyżej 40 stanowisk;

6) miejsca do parkowania należy realizować w formie garaży, parkingów podziemnych, parkingów wielopoziomowych, parkingów terenowych.

2. W zakresie **zasad modernizacji, rozbudowy i budowy systemów infrastruktury technicznej** ustala się:

1) dopuszczenie budowy, rozbudowy i przebudowy sieci oraz obiektów i urządzeń infrastruktury technicznej;

2) lokalizację nowych sieci infrastruktury technicznej w liniach rozgraniczających dróg publicznych z możliwością odstępstwa od tej zasady w sytuacji, gdy warunki terenowe i techniczne uniemożliwiają ich poprowadzenie na tych terenach;

3) zapewnienie dostępu do sieci oraz obiektów infrastruktury technicznej, w tym stacji transformatorowych;

4) w zakresie **zaopatrzenia w energię elektryczną:**

a) zaopatrzenie z sieci elektroenergetycznej,

b) dopuszczenie skablowania istniejących linii napowietrznych,

c) dopuszczenie stosowania paneli fotowoltaicznych zgodnie z przepisami odrębnymi;

5) w zakresie **zaopatrzenia w sieć telekomunikacyjną** – zaopatrzenie z sieci telekomunikacyjnej;

6) w zakresie **zaopatrzenia w gaz**:

a) zaopatrzenie z sieci gazowej, z zastrzeżeniem lit. b,

b) dopuszcza się zbiorniki na gaz;

7) w zakresie **zaopatrzenia w ciepło** – zaopatrzenie z indywidualnych i grupowych źródeł ciepła spełniających wymogi wynikające z przepisów odrębnych;

8) w zakresie **zaopatrzenia w wodę**:

a) zaopatrzenie z sieci wodociągowej, z zastrzeżeniem lit. b,

b) dopuszczenie stosowania indywidualnych ujęć wody zgodnie z przepisami odrębnymi;

9) w zakresie **odprowadzania ścieków sanitarnych**:

a) odprowadzanie ścieków do oczyszczalni ścieków poprzez sieć kanalizacji sanitarnej, z zastrzeżeniem lit. b,

b) dopuszczenie odprowadzania ścieków do bezodpływowych zbiorników wyłącznie do czasu realizacji sieci kanalizacji sanitarnej, oraz przydomowe oczyszczalnie ścieków

10) w zakresie **odprowadzania wód opadowych i roztopowych**:

a) dopuszcza się retencjonowanie wód opadowych,

b) dopuszczenie odprowadzania wód opadowych i roztopowych do sieci kanalizacji deszczowej, ogólnospławnej oraz do rowów i cieków wodnych, z zastrzeżeniem lit. c,

c) podczyszczanie wód opadowych i roztopowych przed odprowadzeniem z terenów w przypadku przekroczenia dopuszczalnych wartości zanieczyszczeń określonych w przepisach odrębnych,

d) obowiązek utwardzenia i skanalizowania terenów, na których może dojść do zanieczyszczenia substancjami ropopochodnymi lub chemicznymi i odprowadzanie ścieków do kanalizacji, zgodnie z przepisami odrębnymi;

e) obowiązek zachowania istniejących rowów odwadniających z możliwością przebudowy systemu odwadniającego, zgodnie z przepisami odrębnymi;

11) w zakresie **gospodarki odpadami** – prowadzenie gospodarki odpadami zgodnie z przepisami odrębnymi, w tym regulacjami obowiązującymi w gminie Mszana Dolna.

§ 13. Nie ustala się **sposobu i terminu tymczasowego zagospodarowania, urządzania i użytkowania terenów** objętych planem.

§ 14. Ustala się stawkę procentową, o której mowa w art. 36 ust. 4 ustawy o planowaniu i zagospodarowaniu przestrzennym, w wysokości 30%.

Rozdział 3.
Ustalenia szczegółowe

§ 15. 1. Dla terenów zabudowy mieszkaniowej jednorodzinnej - intensywnej, oznaczonych na rysunku planu symbolami od **1MNi** do **25MNi** ustala się przeznaczenie:

1) podstawowe: zabudowa mieszkaniowa jednorodzinna;

2) uzupełniające: zabudowa usługowa.

2. Dopuszcza się lokalizację placów postojowych, dojazdów wewnętrznych, ciągów pieszych, zieleni wraz z obiektami małej architektury, infrastruktury technicznej i zabudowy towarzyszącej: garaży, zabudowy gospodarczej i wiat.

3. Dla terenów, o których mowa w ust. 1, w zakresie parametrów i wskaźników kształtowania zabudowy oraz zasad zagospodarowania przestrzennego terenu ustala się:

1) realizację budynku mieszkalnego jednorodzinnego wyłącznie w formie wolnostojącej lub bliźniaczej;

2) kształtowanie zabudowy usługowej w samodzielnych budynkach lub jako wbudowanej w budynki mieszkalne;

3) dopuszczenie realizacji budynków gospodarczych, garażowych i gospodarczo-garażowych zarówno jako wolnostojących jak i dobudowanych do budynku o funkcji podstawowej;

4) maksymalną powierzchnię zabudowy: 60%, dla terenu oznaczonego symbolem 23MNi: 70%;

5) minimalny wskaźnik powierzchni biologicznie czynnej: 20%;

6) minimalny wskaźnik intensywności zabudowy: 0,01;

7) maksymalny wskaźnik intensywności zabudowy: 0,8, dla terenu oznaczonego symbolem 23MNi: 0,7;

8) minimalną powierzchnię nowo wydzielonej działki budowlanej: 800 m^2;

9) maksymalną wysokość zabudowy:

a) 12,0 m, z zastrzeżeniem lit. b, c i d,

b) 14,0 m – dla terenów: 9MNi, 11MNi, 14MNi, z zastrzeżeniem

lit. c i d,

c) 8,0 m – dla zabudowy gospodarczej i garaży,

d) 6,0 m - dla wiat.

4. Dla terenu 15MNi ustala się dostęp do drogi publicznej poprzez teren 13WS, na zasadach określonych w przepisach odrębnych.

§ 16. 1. Dla terenów zabudowy mieszkaniowej jednorodzinnej - niskiej intensywności, oznaczonych na rysunku planu symbolami od **1MNe** do **87MNe** ustala się przeznaczenie podstawowe: zabudowa mieszkaniowa jednorodzinna.

2. Dopuszcza się lokalizację placów postojowych, dojazdów wewnętrznych, ciągów pieszych, zieleni wraz z obiektami małej architektury, infrastruktury technicznej i zabudowy towarzyszącej: garaży, zabudowy gospodarczej i wiat.

3. Dla terenów, o których mowa w ust. 1, w zakresie parametrów i wskaźników kształtowania zabudowy oraz zasad zagospodarowania przestrzennego terenu ustala się:

1) realizację budynku mieszkalnego jednorodzinnego wyłącznie w formie wolnostojącej;

2) dopuszczenie realizacji budynków gospodarczych, garażowych i gospodarczo-garażowych zarówno jako wolnostojących jak i dobudowanych do budynku o funkcji podstawowej;

3) maksymalną powierzchnię zabudowy: 40%;

4) minimalny wskaźnik powierzchni biologicznie czynnej: 50%;

5) minimalny wskaźnik intensywności zabudowy: 0,01;

6) maksymalny wskaźnik intensywności zabudowy: 0,4;

7) minimalną powierzchnię nowo wydzielonej działki budowlanej: 1000 m^2;

8) maksymalną wysokość zabudowy:

a) 10,0 m, z zastrzeżeniem lit. b, c, d i e,

b) 13,0 m – dla terenów: 1MNe, 3MNe, 6MNe, 7MNe, 8MNe, 10MNe, 11MNe, 13MNe, 17MNe, 20MNe, 21MNe, 22MNe, 23MNe, 24MNe, 29MNe, 32MNe, 39MNe, 41MNe, 42MNe, 45MNe, 48MNe, 49MNe, 54MNe, 55MNe, 56MNe, 57MNe, 59MNe, 60MNe, 65MNe, 67MNe, 68MNe, 69MNe, 70MNe, 73MNe, 74MNe, 76MNe, 78MNe, 81MNe, 87MNe, z zastrzeżeniem lit. d i e,

c) 15,0 m – dla terenów: 31MNe, 37MNe, 79MNe, z zastrzeżeniem

lit. d i e,

d) 8,0 m – dla zabudowy gospodarczej i garaży,

e) 6,0 m - dla wiat.

4. Ustala się dostęp do drogi publicznej dla terenu 16MNe z dróg poza granicami planu, na zasadach określonych w przepisach odrębnych.

§ 17. 1. Dla terenów zabudowy mieszkaniowej oznaczonych na rysunku planu symbolami od **1MNz** do **6MNz** ustala się przeznaczenie:

1) podstawowe: zabudowa mieszkaniowa jednorodzinna;

2) uzupełniające: zabudowa zagrodowa, usługi agroturystyki.

2. Dopuszcza się lokalizację placów postojowych, dojazdów wewnętrznych, ciągów pieszych, zieleni wraz z obiektami małej architektury, infrastruktury technicznej i zabudowy towarzyszącej: garaży, zabudowy gospodarczej i wiat.

3. Dla terenów, o których mowa w ust. 1, w zakresie parametrów i wskaźników kształtowania zabudowy oraz zasad zagospodarowania przestrzennego terenu ustala się:

1) realizację budynku mieszkalnego jednorodzinnego wyłącznie w formie wolnostojącej;

2) kształtowanie zabudowy usługowej w samodzielnych budynkach lub jako wbudowanej w budynki mieszkalne;

3) dopuszczenie realizacji budynków gospodarczych, garażowych i gospodarczo-garażowych zarówno jako wolnostojących jak i dobudowanych do budynku o funkcji podstawowej;

4) maksymalną powierzchnię zabudowy: 40%;

5) minimalny wskaźnik powierzchni biologicznie czynnej: 50%;

6) minimalny wskaźnik intensywności zabudowy: 0,01;

7) maksymalny wskaźnik intensywności zabudowy: 0,4;

8) minimalną powierzchnię nowo wydzielonej działki budowlanej: 800 m^2;

9) maksymalną wysokość zabudowy:

1. 10,0 m, z zastrzeżeniem lit. b i c,

2. 8,0 m – dla zabudowy gospodarczej i garaży,

3. 6,0 m - dla wiat.

4. Ustala się dostęp do drogi publicznej dla następujących terenów:

1) 1MNZ poprzez tereny 17R i 23ZL;

2) 2MNZ poprzez teren 24R;

3) 4MNZ poprzez tereny 16RZ, 17RZ i 53MNe; na zasadach określonych w przepisach odrębnych.

§ 18. 1. Dla terenów teren zabudowy mieszkaniowej jednorodzinnej i usług, oznaczonych na rysunku planu symbolami od **1MN/U** do **9MN/U** ustala się przeznaczenie podstawowe:

1) zabudowa mieszkaniowa jednorodzinne;

2) zabudowa usługowa.

2. Dopuszcza się lokalizację placów postojowych, dojazdów wewnętrznych, ciągów pieszych, zieleni wraz z obiektami małej architektury, infrastruktury technicznej i zabudowy towarzyszącej: garaży, zabudowy gospodarczej i wiat.

3. Dla terenów, o których mowa w ust. 1, w zakresie parametrów i wskaźników kształtowania zabudowy oraz zasad zagospodarowania przestrzennego terenu ustala się:

1) realizację budynku mieszkalnego jednorodzinnego wyłącznie w formie wolnostojącej lub bliźniaczej;

2) kształtowanie zabudowy usługowej w samodzielnych budynkach lub jako wbudowanej w budynki mieszkalne;

3) dopuszczenie realizacji budynków gospodarczych, garażowych i gospodarczo-garażowych zarówno jako wolnostojących jak i dobudowanych do budynku o funkcji podstawowej;

4) maksymalną powierzchnię zabudowy: 70%;

5) minimalny wskaźnik powierzchni biologicznie czynnej: 10%;

6) minimalny wskaźnik intensywności zabudowy: 0,01;

7) maksymalny wskaźnik intensywności zabudowy: 0,8;

8) minimalną powierzchnię nowo wydzielonej działki budowlanej: 800 m^2;

9) maksymalną wysokość zabudowy:

a) 12,0 m, z zastrzeżeniem lit. b i c,

b) 8,0 m – dla zabudowy gospodarczej i garaży,

c) 6,0 m - dla wiat.

4. Dla terenu 3MN/U ustala się dostęp do drogi publicznej poprzez teren 24MNe, na zasadach określonych w przepisach odrębnych.

§ 19. 1. Dla terenów teren zabudowy mieszkaniowo-letniskowej, oznaczonych na rysunku planu symbolami od **1MN/ML** do **10MN/ML** ustala się przeznaczenie podstawowe:

1) zabudowa mieszkaniowa jednorodzinne;

2) zabudowa letniskowa.

2. Dopuszcza się lokalizację placów postojowych, dojazdów wewnętrznych, ciągów pieszych, zieleni wraz z obiektami małej architektury, infrastruktury technicznej i zabudowy towarzyszącej: garaży, zabudowy gospodarczej i wiat.

3. Dla terenów, o których mowa w ust. 1, w zakresie parametrów i wskaźników kształtowania zabudowy oraz zasad zagospodarowania przestrzennego terenu ustala się:

1) realizację budynku mieszkalnego jednorodzinnego i letniskowego wyłącznie w formie wolnostojącej;

2) dopuszczenie realizacji budynków gospodarczych, garażowych i gospodarczo-garażowych zarówno jako wolnostojących jak i dobudowanych do budynku o funkcji podstawowej;

3) maksymalną powierzchnię zabudowy: 30%;

4) minimalny wskaźnik powierzchni biologicznie czynnej: 60%;

5) minimalny wskaźnik intensywności zabudowy: 0,01;

6) maksymalny wskaźnik intensywności zabudowy: 0,3;

7) minimalną powierzchnię nowo wydzielonej działki budowlanej: 1000 m^2;

8) maksymalną wysokość zabudowy:

a) 8,0 m, z zastrzeżeniem lit. b,

b) 6,0 m - dla wiat.

§ 20. 1. Dla terenów teren zabudowy letniskowej, oznaczonych na rysunku planu symbolami od **1ML** do **8ML** ustala się przeznaczenie podstawowe: zabudowa letniskowa.

2. Dopuszcza się lokalizację placów postojowych, dojazdów wewnętrznych, ciągów pieszych, zieleni wraz z obiektami małej architektury, infrastruktury technicznej i zabudowy towarzyszącej: garaży, zabudowy gospodarczej i wiat.

3. Dla terenów, o których mowa w ust. 1, w zakresie parametrów i wskaźników kształtowania zabudowy oraz zasad zagospodarowania przestrzennego terenu ustala się:

1) realizację budynku letniskowego wyłącznie w formie wolnostojącej;

2) dopuszczenie realizacji budynków gospodarczych, garażowych i gospodarczo-garażowych zarówno jako wolnostojących jak i dobudowanych do budynku o funkcji podstawowej;

3) maksymalną powierzchnię zabudowy: 20%;

4) minimalny wskaźnik powierzchni biologicznie czynnej: 70%;

5) minimalny wskaźnik intensywności zabudowy: 0,01;

6) maksymalny wskaźnik intensywności zabudowy: 0,3;

7) minimalną powierzchnię nowo wydzielonej działki budowlanej: 1000 m^2;

8) maksymalną wysokość zabudowy:

a) 8,0 m, z zastrzeżeniem lit. b,

b) 6,0 m - dla wiat.

4. Dla terenu 2ML ustala się dostęp do drogi publicznej poprzez tereny 58R i 4ML, na zasadach określonych w przepisach odrębnych.

§ 21. 1. Dla terenów zabudowy usługowej oznaczonych na rysunku planu symbolami od **1U** i **2U** ustala się przeznaczenie podstawowe: zabudowa usługowa, usługi publiczne.

2. Dopuszcza się lokalizację placów postojowych, dojazdów wewnętrznych, ciągów pieszych, zieleni wraz z obiektami małej architektury, infrastruktury technicznej i zabudowy towarzyszącej: garaży, zabudowy gospodarczej.

3. Dla terenów, o których mowa w ust. 1, w zakresie parametrów i wskaźników kształtowania zabudowy oraz zasad zagospodarowania przestrzennego terenu ustala się:

1) dopuszczenie realizacji budynków gospodarczych, garażowych i gospodarczo-garażowych zarówno jako wolnostojących jak i dobudowanych do budynku o funkcji podstawowej;

2) maksymalną powierzchnię zabudowy: 80%;

3) minimalny wskaźnik powierzchni biologicznie czynnej: 15%;

4) minimalny wskaźnik intensywności zabudowy: 0,01;

5) maksymalny wskaźnik intensywności zabudowy: 1;

6) minimalną powierzchnię nowo wydzielonej działki budowlanej: 300 m^2;

7) maksymalną wysokość zabudowy:

a) 12,0 m, z zastrzeżeniem lit. b i c,

b) 8,0 m – dla zabudowy gospodarczej i garaży,

c) 6,0 m - dla wiat.

§ 22. 1. Dla terenów zabudowy usług turystyki oznaczonych na rysunku planu symbolami **1UT** i **2UT** ustala się przeznaczenie podstawowe: zabudowa usług turystyki.

2. Dla terenów, o których mowa w ust. 1, w zakresie parametrów i wskaźników kształtowania zabudowy oraz zasad zagospodarowania przestrzennego terenu ustala się:

1) dopuszczenie realizacji wiat;

2) maksymalną powierzchnię zabudowy: 50%;

3) minimalny wskaźnik powierzchni biologicznie czynnej: 40%;

4) minimalny wskaźnik intensywności zabudowy: 0,01;

5) maksymalny wskaźnik intensywności zabudowy: 0,8;

6) minimalną powierzchnię nowo wydzielonej działki budowlanej: 800 m^2;

7) maksymalną wysokość zabudowy:

a) 12,0 m, z zastrzeżeniem lit. b i c,

b) 8,0 m – dla zabudowy gospodarczej i garaży,

c) 6,0 m - dla wiat.

3. Ustala się dostęp do drogi publicznej dla następujących terenów:

1) 1UT poprzez tereny 10MNe i 1ZI;

2) 2UT poprzez tereny 46MNe i 7ZI; na zasadach określonych w przepisach odrębnych.

§ 23. 1. Dla terenów zabudowy usług kultury oznaczonych na rysunku planu symbolami od **1UK** i **2UK** ustala się przeznaczenie podstawowe: zabudowa usług kultu religijnego - kościoły, kaplice.

2. Dla terenu oznaczonego na rysunku planu symbolami **2UK** dopuszcza się przeznaczenie uzupełniające: usługi edukacyjne, ośrodki rekolekcyjne.

3. Dla terenu oznaczonego na rysunku planu symbolem **1UK** obowiązują ustalenia zawarte w § 7 pkt 5, 6 i 7.

4. Dla terenu oznaczonego na rysunku planu symbolem **2UK** obowiązują ustalenia zawarte w § 7 pkt 5.

5. Dla terenów, o których mowa w ust. 1, w zakresie parametrów i wskaźników kształtowania zabudowy oraz zasad zagospodarowania przestrzennego terenu ustala się:

1) maksymalną powierzchnię zabudowy: 70%;

2) minimalny wskaźnik powierzchni biologicznie czynnej: 15%;

3) minimalny wskaźnik intensywności zabudowy: 0,01;

4) maksymalny wskaźnik intensywności zabudowy: 1;

5) maksymalną wysokość zabudowy:

a) 12,0 m, z zastrzeżeniem lit. b,

b) maksymalna wysokość zabudowy dla wież kościoła: 30,0 m.

§ 24. 1. Dla terenów zabudowy usług publicznych oznaczonych na rysunku planu symbolami od **1UP** do **3UP** ustala się przeznaczenie:

1) podstawowe: zabudowa usług publicznych;

2) uzupełniające: usługi nieuciążliwe.

2. Dopuszcza się lokalizację placów postojowych, dojazdów wewnętrznych, ciągów pieszych, zieleni urządzonej z urządzeniami sportowo-rekreacyjnymi, tras turystycznych, placów zabaw, urządzeń do rekreacji ruchowej wraz z obiektami małej architektury, infrastruktury technicznej.

3. Dla terenów, o których mowa w ust. 1, w zakresie parametrów i wskaźników kształtowania zabudowy oraz zasad zagospodarowania przestrzennego terenu ustala się:

1) kształtowanie zabudowy usługowej nieuciążliwej jako wbudowanej w budynki przeznaczenia podstawowego;

2) dopuszczenie realizacji budynków gospodarczych, garażowych i gospodarczo-garażowych zarówno jako wolnostojących jak i dobudowanych do budynku o funkcji podstawowej;

3) maksymalną powierzchnię zabudowy: 80%;

4) minimalny wskaźnik powierzchni biologicznie czynnej: 15%;

5) minimalny wskaźnik intensywności zabudowy: 0,01;

6) maksymalny wskaźnik intensywności zabudowy: 1;

7) minimalną powierzchnię nowo wydzielonej działki budowlanej: 300 m2;

8) maksymalną wysokość zabudowy:

a) 12,0 m, z zastrzeżeniem lit. b,

b) 17,0 m dla terenu 2UP.

4. Dla terenu 1UP ustala się dostęp do drogi publicznej poprzez teren 6ZI, na zasadach określonych w przepisach odrębnych.

§ 25. 1. Dla terenu usług sportu i rekreacji oznaczonego na rysunku planu symbolem **1US** ustala się przeznaczenie:

1) podstawowe: obiekty i urządzenia związane z usługami sportu i rekreacji: boiska, zieleń urządzona, place zabaw;

2) uzupełniające: obiekty towarzyszące przeznaczeniu podstawowym, stanowiące zaplecze dla obsługi zawodów i imprez sportowych, w szczególności: sanitariaty, szatnie, magazyny sprzętu sportowego, pomieszczenia dla sędziów obiekty techniczne, administracyjne i gospodarcze.

2. Ustala się możliwość lokalizacji przeznaczenia uzupełniającego stanowiącego nie więcej niż 10% na powierzchni terenu.

3. Dopuszcza się lokalizowanie trybun i zadaszeń towarzyszących obiektom

sportowym.

4. Dla terenu, o którym mowa w ust. 1, w zakresie parametrów i wskaźników kształtowania zabudowy oraz zasad zagospodarowania przestrzennego terenu ustala się:

1) maksymalną powierzchnię zabudowy: 20%;

2) minimalny wskaźnik powierzchni biologicznie czynnej: 70%;

3) minimalny wskaźnik intensywności zabudowy: 0,001;

4) maksymalny wskaźnik intensywności zabudowy: 0,1;

5) minimalną powierzchnię nowo wydzielonej działki budowlanej: 200 m^2;

6) maksymalną wysokość zabudowy: 8,0 m.

§ 26. 1. Dla terenów zabudowy produkcyjnej, składowej, magazynowej i usług oznaczonych na rysunku planu symbolami od **1P/U** do **5P/U** ustala się przeznaczenie podstawowe: zabudowa produkcyjna, składowa, magazynowa, zabudowa usługowa.

2. Dla terenów, o których mowa w ust. 1, w zakresie parametrów i wskaźników kształtowania zabudowy oraz zasad zagospodarowania przestrzennego terenu ustala się:

1) dopuszczenie realizacji wiat, lokalizacji placów postojowych, dojazdów wewnętrznych, ciągów pieszych, zieleni wraz z obiektami małej architektury, infrastruktury technicznej i zabudowy towarzyszącej: garaży, zabudowy gospodarczej;

2) należy zapewnić zieleń izolacyjną lub rozwiązania techniczne zapewniające

ograniczanie uciążliwości od strony styku z terenami zabudowy mieszkaniowej;

3) maksymalną powierzchnię zabudowy: 90%;

4) minimalny wskaźnik powierzchni biologicznie czynnej: 10%;

5) minimalny wskaźnik intensywności zabudowy: 0,01;

6) maksymalny wskaźnik intensywności zabudowy: 0,9;

7) minimalną powierzchnię nowo wydzielonej działki budowlanej: 800 m^2;

8) maksymalną wysokość zabudowy:

a) 13,0 m, z zastrzeżeniem lit. b,

b) 7,0 m - dla wiat.

3. Ustala się dostęp do drogi publicznej dla terenu 5P/U poprzez teren 4P/U oraz teren poza granicami planu, na zasadach określonych w przepisach odrębnych.

§ 27. 1. Dla terenów upraw rolnych oznaczonych na rysunku planu symbolami od **1R** do **75R** ustala się przeznaczenie:

1) podstawowe: uprawy rolne;

2) uzupełniające: łąki i pastwiska.

2. Na terenach, o których mowa w ust. 1:

1) dopuszcza się zalesienia wyłącznie na glebach klas IV-VI oraz nieużytkach, za wyjątkiem obszarów szczególnego zagrożenia powodzią;

2) obowiązuje zakaz zabudowy, z zastrzeżeniem pkt 3;

3) dopuszcza się:

a) utrzymanie istniejącej zabudowy z prawem do remontu, przebudowy

i rozbudowy,

b) modernizację i uzupełnienie istniejącej zabudowy w ramach zabudowy zagrodowej w granicach działek o takim zainwestowaniu bez prawa do budowy nowego budynku mieszkalnego.

§ 28. 1. Dla terenów upraw rolniczych z dopuszczeniem zabudowy zagrodowej oznaczonych na rysunku planu symbolami od **1RZ** do **23RZ** ustala się przeznaczenie:

1) podstawowe: uprawy rolne;

2) uzupełniające: łąki i pastwiska, zabudowa zagrodowa.

2. Dopuszcza się realizację zabudowy zagrodowej pod warunkiem zapewnienia własnego dojazdu do drogi publicznej i posiadania na własność gospodarstwa rolnego na obszarze sołectwa objętego niniejszym planem.

3. Dla terenów, o których mowa w ust. 1, w zakresie parametrów i wskaźników kształtowania zabudowy oraz zasad zagospodarowania przestrzennego terenu ustala się:

1) maksymalną powierzchnię zabudowy: 30%;

2) minimalny wskaźnik powierzchni biologicznie czynnej: 60%;

3) minimalny wskaźnik intensywności zabudowy: 0,01;

4) maksymalny wskaźnik intensywności zabudowy: 0,3;

5) maksymalną wysokość zabudowy od poziomu terenu: 9,0 m.

4. Ustala się dostęp do drogi publicznej dla następujących terenów:

1) 1RZ poprzez tereny 3MNe i 6MNe;

2) 14RZ poprzez tereny 12MNi i 41MNe;

3) 16RZ poprzez tereny 52MNe i 53MNe; na zasadach określonych w przepisach odrębnych.

§ 29. 1. Dla terenów zabudowy zagrodowej oznaczonych na rysunku planu symbolami od **1RM** do **5RM** ustala się przeznaczenie podstawowe: zabudowa zagrodowa.

2. Dopuszcza się lokalizację placów postojowych, dojazdów wewnętrznych, ciągów pieszych, zieleni wraz z obiektami małej architektury, infrastruktury technicznej i zabudowy towarzyszącej: garaży, zabudowy gospodarczej i wiat.

3. Dla terenów, o których mowa w ust. 1, w zakresie parametrów i wskaźników kształtowania zabudowy oraz zasad zagospodarowania przestrzennego terenu ustala się:

1) realizację budynku mieszkalnego wyłącznie w formie wolnostojącej;

2) dopuszczenie realizacji budynków gospodarczych, garażowych i gospodarczo-garażowych zarówno jako wolnostojących jak i dobudowanych do budynku o funkcji podstawowej;

3) maksymalną powierzchnię zabudowy: 30%;

4) minimalny wskaźnik powierzchni biologicznie czynnej: 60%;

5) minimalny wskaźnik intensywności zabudowy: 0,01;

6) maksymalny wskaźnik intensywności zabudowy: 0,3;

7) minimalną powierzchnię nowo wydzielonej działki budowlanej: 1000 m^2;

8) maksymalną wysokość zabudowy:

a) 12,0 m, z zastrzeżeniem lit. b;

b) 7,0 m - dla wiat.

4. Ustala się dostęp do drogi publicznej dla następujących terenów:

1) 1RM poprzez teren 39MNe;

2) 5RM poprzez teren 60R; na zasadach określonych w przepisach odrębnych.

§ 30. 1. Dla terenów lasów oznaczonych na rysunku planu symbolami od **1ZL** do **83ZL** ustala się przeznaczenie podstawowe: lasy.

2. Na terenach, o których mowa w ust. 1 obowiązują zasady zagospodarowania zgodnie z przepisami odrębnymi.

§ 31. 1. Dla terenów zieleni oznaczonych na rysunku planu symbolami od **1ZI** do **13ZI** ustala się przeznaczenie:

1) podstawowe: zieleń;

2) uzupełniające: wody powierzchniowe i lasy.

2. Na terenach, o których mowa w ust. 1:

1) dopuszcza się zalesienia wyłącznie na glebach klas IV-VI oraz nieużytkach, za wyjątkiem obszarów szczególnego zagrożenia powodzią;

2) obowiązuje zakaz zabudowy, z zastrzeżeniem pkt 3;

3) dopuszcza się utrzymanie istniejącej zabudowy z prawem do remontu

i przebudowy.

§ 32. 1. Dla terenów cmentarza oznaczonych na rysunku planu symbolami **1ZC** i **2ZC** ustala się przeznaczenie

1) podstawowe: cmentarz;

2) uzupełniające: usługi związane z obsługą cmentarza.

2. Na terenach, o których mowa w ust. 1, obowiązuje zagospodarowanie terenów zgodnie z przepisami odrębnymi o cmentarzach i chowaniu zmarłych.

3. Na terenach, o których mowa w ust. 1:

1) dopuszcza się lokalizację zabudowy przeznaczonej pod handel detaliczny związany z obsługą cmentarza;

2) dopuszcza się lokalizację tymczasowych obiektów budowlanych związanych z handlem;

3) dopuszcza się lokalizację kaplic.

4. Dla terenów, o których mowa w ust. 1, w zakresie parametrów i wskaźników kształtowania zabudowy oraz zasad zagospodarowania przestrzennego terenu ustala się:

1) maksymalną powierzchnię zabudowy: 10 %;

2) minimalny wskaźnik powierzchni biologicznie czynnej 25 %;

3) minimalny wskaźnik intensywności zabudowy: 0,01;

4) maksymalny wskaźnik intensywności zabudowy: 0,1;

5) maksymalną wysokość zabudowy:10 m;

6) dachy płaskie lub o kącie nachylenia połaci nie większym niż 45°;

7) dopuszcza się elementy organizacji cmentarza i dojazdów w postaci alei głównych, bocznych oraz placów.

§ 33. 1. Dla terenów wód powierzchniowych na rysunku planu symbolami od **1WS** do **23WS** ustala się przeznaczenie podstawowe: wody powierzchniowe.

2. Na terenach, o których mowa w ust. 1, dopuszcza się możliwość budowy przepustów, mostów i urządzeń służących ochronie przeciwpowodziowej i urządzeń infrastruktury technicznej.

3. Na terenach, o których mowa w ust. 1 obowiązuje ochrona przed zainwestowaniem cieków wodnych oraz terenów ich obudowy biologicznej.

4. Zagospodarowanie terenów, o których mowa w ust. 1, zgodnie z przepisami odrębnymi.

§ 34. 1. Dla terenu drogi publicznej klasy zbiorczej oznaczonej na rysunku planu symbolem **1KD-Z** ustala się przeznaczenie podstawowe: droga publiczna klasy zbiorczej.

2. Szerokość w liniach rozgraniczających drogi wynosi od 11,5 m do12,0 m,

z lokalnymi poszerzeniami i przewężeniami, zgodnie z rysunkiem planu.

3. Dla terenu, o którym mowa w ust. 1 dopuszcza się realizację drogowych obiektów inżynierskich, sieci uzbrojenia terenu.

4. Zagospodarowanie terenu, o którym mowa w ust. 1, zgodnie z przepisami odrębnymi.

§ 35. 1. Dla terenu drogi publicznej klasy lokalnej oznaczonej na rysunku planu symbolem **1KD-L** i **2KD-L** ustala się przeznaczenie podstawowe: droga publiczna klasy lokalnej.

2. Szerokość w liniach rozgraniczających drogi wynosi 10 m, z lokalnymi poszerzeniami i przewężeniami, zgodnie z rysunkiem planu.

3. Dla terenu, o którym mowa w ust. 1 dopuszcza się realizację drogowych obiektów inżynierskich, sieci uzbrojenia terenu.

4. Zagospodarowanie terenu, o którym mowa w ust. 1, zgodnie z przepisami odrębnymi.

§ 36. 1. Dla terenów dróg publicznych klasy dojazdowej oznaczonych na rysunku planu symbolami od **1KD-D** do **35KD-D** ustala się przeznaczenie podstawowe: drogi publiczne klasy dojazdowej.

2. Szerokość w liniach rozgraniczających terenów, o których mowa w ust. 1, wynosi od 3,5 m do 8,0 m, z lokalnymi poszerzeniami i przewężeniami, zgodnie z rysunkiem planu.

3. Dla terenów, o których mowa w ust. 1 dopuszcza się realizację drogowych obiektów inżynierskich, sieci uzbrojenia terenu.

4. Zagospodarowanie terenów, o których mowa w ust. 1, zgodnie z przepisami odrębnymi.

§ 37. 1. Dla terenów dróg wewnętrznych oznaczonych na rysunku planu symbolami od **1KDW** do **16KDW** ustala się przeznaczenie podstawowe: droga wewnętrzna.

2. Szerokość terenów w liniach rozgraniczających, o których mowa w ust 1, wynosi od 4,0 m do 7,0 m, z lokalnymi poszerzeniami i przewężeniami, zgodnie z rysunkiem planu.

3. Dla terenów, o których mowa w ust. 1 dopuszcza się realizację:

1) miejsc do parkowania;

2) sieci uzbrojenia terenu.

§ 38. 1. Dla terenu obsługi komunikacji oznaczonego na rysunku planu symbolem **1KS** ustala się przeznaczenie podstawowe: obsługa komunikacji - parking.

2. Dla terenu, o którym mowa w ust. 1, ustala się obsługę komunikacyjną z przyległej drogi publicznej.

3. Dla terenu, o których mowa w ust. 1, ustala się powierzchnię biologicznie czynną nie mniejszą niż 10%.

Rozdział 4.
Przepisy końcowe

§ 39. Wykonanie uchwały powierza się Wójtowi Gminy Mszana Dolna.

§ 40. Uchwała wchodzi w życie po upływie 14 dni od dnia jej ogłoszenia w Dzienniku Urzędowym Województwa Małopolskiego.

Przewodnicząca Rady Gminy

Agnieszka Zawadzka

Miejscowy Plan Zagospodarowania Przestrzennego Gminy Mszana Dolna dla sołectwa Olszówka

Załącznik nr 1 do uchwały

Załącznik Nr 1 do uchwały Nr VIII/72/24
RADY GMINY MSZANA DOLNA
z dnia 22 listopada 2024 r.

0 0.25 0.5 1 km

N

1:2 000

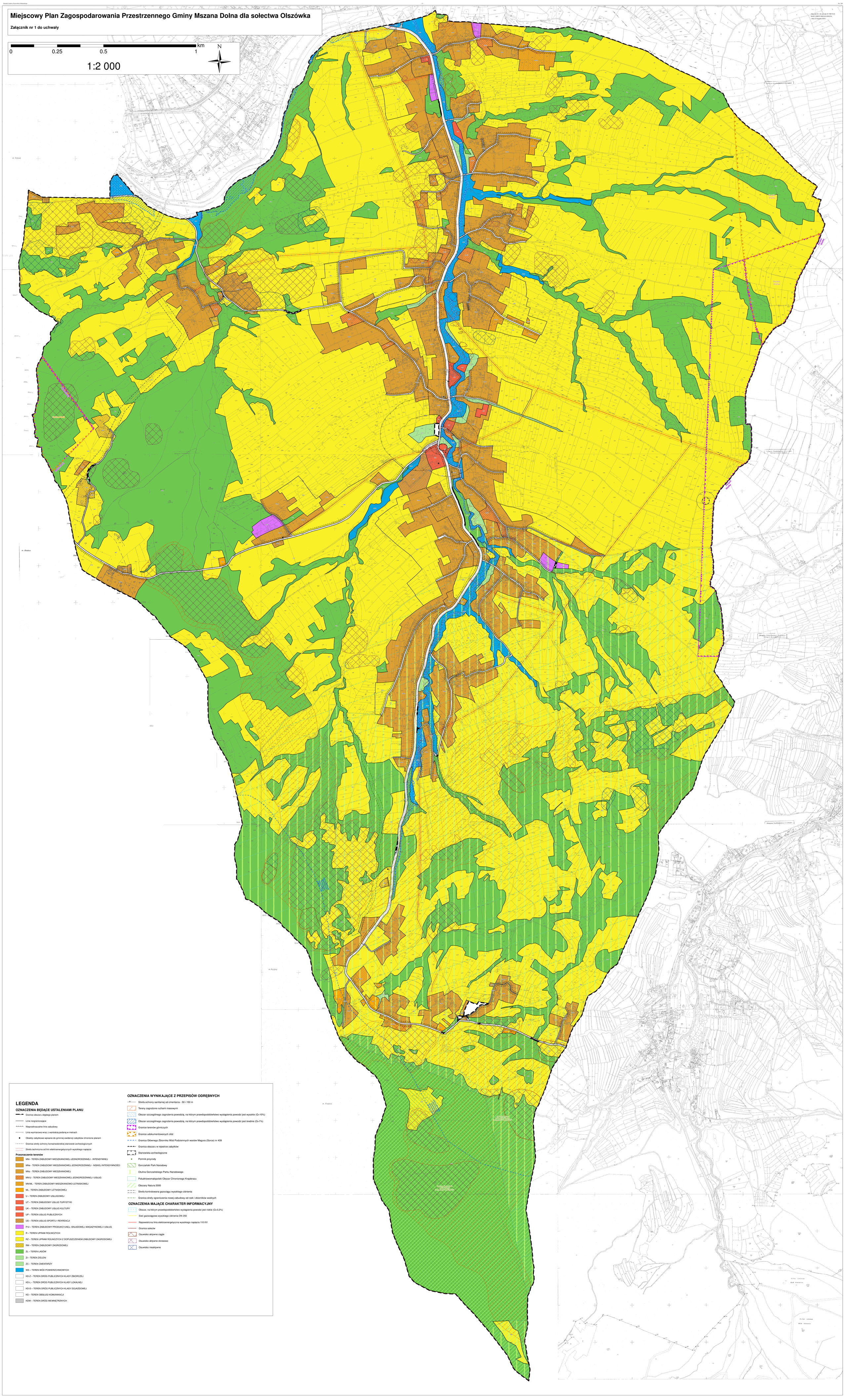
m. Rabka
Olszówka
Poręba Wielka
Poręba Wielka
Poręba Wielka
Poręba Wielka
Poręba Wielka
Obszar Krajobrazowy Gorczański Park Narodowy
Obszar Krajobrazowy Gorczański Park Narodowy
Obszar Krajobrazowy Gorczański Park Narodowy

Załącznik Nr 2 do uchwały Nr VIII/72/24
RADY GMINY MSZANA DOLNA
z dnia 22 listopada 2024 r.

Rozstrzygnięcie o sposobie rozpatrzenia uwag wniesionych do projektu miejscowego planu zagospodarowania przestrzennego Gminy Mszana Dolna dla sołectwa Olszówka – etap I

Na podstawie art. 30 ust. 1 ustawy z dnia 8 marca 1990 r. o samorządzie gminnym oraz art. 20 pkt 1 ustawy z dnia 27 marca 2003 r. o planowaniu i zagospodarowaniu przestrzennym, Rada Gminy w Mszanie Dolnej postanawia:

1. Nie uwzględnić uwag wniesionych do projektu miejscowego planu zagospodarowania przestrzennego Gminy Mszana Dolna dla sołectwa Olszówka – etap I, wyłożonego do publicznego wglądu – w dniach od 20 października 2023 r. do 10 listopada 2023 r. (termin składania uwag: do 24 listopada 2023 r.) zawartych w załączonej „Liście uwag nieuwzględnionych (...)”, stanowiącej integralną część niniejszego rozstrzygnięcia.

2. Nie uwzględnić uwag wniesionych do projektu miejscowego planu zagospodarowania przestrzennego Gminy Mszana Dolna dla sołectwa Olszówka – etap I, ponownie wyłożonego do publicznego wglądu – w dniach od 17 września 2024 r. do 8 października 2024 r. (termin składania uwag: do 22 października 2024 r.) zawartych w załączonej „Liście uwag nieuwzględnionych (...)”, stanowiącej integralną część niniejszego rozstrzygnięcia.

Przewodnicząca Rady Gminy

Agnieszka Zawadzka

WYKAZ UWAG NIEUWZGLĘDNIONYCH

zgłoszonych do wyłożonego do publicznego wglądu projektu miejscowego planu zagospodarowania przestrzennego Gminy Mszana Dolna dla sołectwa Olszówka – etap I

A. Wyłożenie do publicznego wglądu – w dniach od 20 października 2023 r. do 10 listopada 2023 r. (termin składania uwag: do 24 listopada 2023 r.)

Lp.	Data wpływu uwagi	Nazwisko i imię, nazwa jednostki organizacyjnej i adres zgłaszającego uwagi	Treść uwagi	Oznaczenie nieruchomości, której dotyczy uwaga	Ustalenia projektu planu dla nieruchomości, której dotyczy uwaga	Rozstrzygnięcie wójta w sprawie rozpatrzenia uwagi		Rozstrzygnięcie Rady Gminy		Uwagi
						uwaga uwzględniona	uwaga nieuwzględniona	uwaga uwzględniona	uwaga nieuwzględniona	
1	2	3	4	5	6	7	8	9	10	11
1.	20.10.2023 r.		Uwzględnienie działek pod funkcje zabudowy mieszkaniowej	Dz. nr 3147, 3465 (Olszówka)	teren upraw rolniczych, teren dróg wewnętrznych	w całości dla dz. 3465, w części dla 3147		w całości dla dz. 3465, w części dla 3147		W części niezgodna ze studium: w studium tereny rolne (R); studium dopuszcza korektę zasięgu obszarów wyznaczonych w studium o nie więcej niż 30 m - działka 3147 znajduje się w części w buforze, dz. 3465 w całości
2.	23.10.2023 r.		Poszerzenie granic działki o 30 m	Dz. nr 3850, 3851, 3888 (Olszówka)	3850 - teren upraw rolniczych, teren lasów 3851 - teren upraw rolniczych, teren zabudowy mieszkaniowej jednorodzinnej - niskiej intensywności 3888 - teren upraw rolniczych	w całości dla dz. 3851, w części dla 3850, 3888		w całości dla dz. 3851, w części dla 3850, 3888		W części niezgodna ze studium: 3850 - w studium tereny rolne (R) i tereny lasów (ZL) 3851 - w studium tereny rolne (R) i tereny zabudowy niskiej intensywności (ME) 3888 - w studium tereny rolne (R); działki 3850, 3888 znajdują się w buforze w części, dz. 3851 w całości
3.	24.10.2023 r.		Uwzględnienie działki w obszar działek budowlanych	Dz. nr 3875 (Olszówka)	Teren upraw rolniczych	w części		w części		W części niezgodna ze studium: w studium tereny rolne (R); część działki mieści się w 30 m buforze

4.	26.10.2023 r.		Utrzymanie zapisów budowanie zagrody dla rolnika bądź poszerzenie terenów budowlanych w celu umożliwiającym wybudowanie budynku mieszkalnego	Dz. nr 4448, 4441 (Olszówka)	4448 - teren upraw rolniczych, teren lasów 4441 - teren zabudowy mieszkaniowej jednorodzinnej - niskiej intensywności, teren dróg publicznych klasy lokalnej	w części dla dz. 4448	w całości dla dz. 4441	w części dla dz. 4448	w całości dla dz. 4441	W części niezgodna ze studium: 4448 - w studium tereny rolne (R) oraz tereny lasów; część działki nr 4448 mieści się w buforze 30 m. Uwaga w zakresie działki 4441 bezzasadna, gdyż w projekcie planu działka przeznaczona jest już na teren zabudowy mieszkaniowej jednorodzinnej
5.	26.10.2023 r.		Zmiana działek rolnych na budowlane	Dz. nr 2509, 1784/1 (Olszówka)	teren upraw rolniczych	w części dla dz. 1784/1	w całości dla dz. 2509	w części dla dz. 1784/1	w całości dla dz. 2509	W części niezgodna ze studium: w studium tereny rolne (R); część działki nr 1784/1 mieści się w buforze 30 m
6.	27.10.2023 r.		Zmiana działek rolnych na budowlane	Dz. nr 2054, 2055 (Olszówka)	2054 - teren upraw rolniczych, teren lasów, teren dróg publicznych klasy dojazdowej 2055 - teren upraw rolniczych, teren dróg publicznych klasy dojazdowej		w całości		w całości	Niezgodna ze studium: 2054 - w studium tereny rolne (R), tereny dróg dojazdowych (KDD) oraz tereny lasów (ZL) 2055 - w studium tereny rolne (R) oraz tereny dróg dojazdowych (KDD)
7.	30.10.2023 r.		Zmiana działki na MNe	Dz. nr 1038 (Olszówka)	teren upraw rolniczych z dopuszczeniem zabudowy zagrodowej, teren zabudowy mieszkaniowej jednorodzinnej - niskiej intensywności	w części		w części		W części niezgodna ze studium: W studium tereny rolne (R) oraz tereny zabudowy niskiej intensywności (ME); część działki mieści się w buforze 30 m
8.	30.10.2023 r.		Zmiana działki z R na RZ	Dz. nr 1332 (Olszówka)	Obecne numery działek to 1332/1 oraz 1332/2 1332/1 - teren upraw rolniczych 1332/2 - teren zieleni	w części dla dz. 1332/1	w całości dla dz. 1332/2	w części dla dz. 1332/1	w całości dla dz. 1332/2	W części niezgodna ze studium: 1332/1 - w studium tereny rolne (R) 1332/2 - w studium tereny wód otwartych ze strefą biologiczną (WS)

9.	31.10.2023 r.		Zmiana działki rolnej na budowlaną	Dz. nr 3057 (Olszówka)	teren zabudowy mieszkaniowej jednorodzinnej - niskiej intensywności, teren upraw rolniczych z dopuszczeniem zabudowy zagrodowej	w części		w części		W części niezgodna ze studium: w studium tereny rolne (R) oraz tereny zabudowy niskiej intensywności (ME); część działki mieści się w buforze 30 m
10.	31.10.2023 r.		Wyznaczenie drogi 4KDD na działkach do drogi 59	Dz. nr 36, 42, 43 (Olszówka)	36 - teren upraw rolniczych 42, 43 - teren upraw rolniczych, teren lasów		w całości		w całości	Brak potrzeby wydzielania odrębnego przeznaczenia pod drogę; droga stanowi dojazd do gruntów rolnych; zgodnie z przepisami odrębnymi na gruntach rolnych mogą istnieć drogi transportu rolnego; ponadto w projekcie planu dopuszcza się wytyczenie dojazdów na wszystkich terenach
11.	03.11.2023 r.		Zmiana na działki budowlane	Dz. nr 4138, 4139 (Olszówka)	teren upraw rolniczych, teren dróg publicznych klasy dojazdowej	w części dla dz. 4139	w całości dla dz. 4138	w części dla dz. 4139	w całości dla dz. 4138	W części niezgodna ze studium: W studium tereny rolne (R) oraz tereny dróg dojazdowych (KDD); część działki 4139 mieści się w buforze 30 m
12.	03.11.2023 r.		Zmiana działek na tereny umożliwiające zabudowę: budownictwa mieszkalnego, rekreacji indywidualnej lub agroturystyki	Dz. nr 1391, 1393 (Olszówka)	1391 - teren upraw rolniczych, teren zieleni 1393 - teren upraw rolniczych		w całości dla obu działek		w całości dla obu działek	Niezgodna ze studium: 1391 - w studium tereny rolne (R) oraz tereny wód otwartych ze strefą biologiczną (WS) 1393 - w studium tereny rolne (R)
13.	06.11.2023 r.		Dopuszczenie zabudowy zagrodowej	Dz. nr 2761 (Olszówka)	teren upraw rolniczych z dopuszczeniem zabudowy zagrodowej		w całości		w całości	Bezzasadna, gdyż w projekcie planu działka przeznaczona jest już na teren upraw rolniczych z dopuszczeniem zabudowy zagrodowej
14.	06.11.2023 r.		Zmiana działek rolnych na budowlane	Dz. nr 1751/2, 1750, 2017, 1748 (Olszówka)	1748 - teren upraw rolniczych z dopuszczeniem zabudowy zagrodowej	w części dla dz. 1751/2	w całości dla dz. 1748, 1750,	w części dla dz. 1751/2	w całości dla dz. 1748, 1750,	W części niezgodna ze studium: 1748, 2017 - w studium tereny rolne (R) 1750 - w studium tereny rolne (R) oraz tereny dróg dojazdowych (KDD)

					1750 - teren upraw rolniczych z dopuszczeniem zabudowy zagrodowej, teren dróg publicznych klasy dojazdowej 1751/2 - teren upraw rolniczych z dopuszczeniem zabudowy zagrodowej, teren dróg publicznych klasy dojazdowej, teren zabudowy mieszkaniowej jednorodzinnej - niskiej intensywności 2017 - teren upraw rolniczych		2017		2017	1751/2 - w studium tereny rolne (R), tereny dróg dojazdowych (KDD) oraz tereny zabudowy niskiej intensywności (ME); działki 1748, 1751/2 znajdują się w buforze 30 m w części
15.	07.11.2023 r.		Zmiana działki na budowlaną	Dz. nr 2758 (Olszówka)	teren zabudowy mieszkaniowej jednorodzinnej - niskiej intensywności, teren upraw rolniczych z dopuszczeniem zabudowy zagrodowej	w części		w części		W części niezgodna ze studium: w studium tereny rolne (R), w części bezzasadna, gdyż w projekcie planu działka przeznaczona jest już na teren zabudowy mieszkaniowej jednorodzinnej w ramach buforu 30 m
16.	07.11.2023 r.		Nie wyrażenie zgody na ponowną rozbudowę drogi	Dz. nr 2793 (Olszówka)	teren upraw rolniczych z dopuszczeniem zabudowy zagrodowej, teren zabudowy mieszkaniowej jednorodzinnej - niskiej intensywności, teren dróg publicznych klasy dojazdowej		w całości		w całości	Droga jest wyznaczona także w obowiązującym planie
17.	08.11.2023 r.		Zmiana działki na zabudowę mieszkaniowo-	Dz. nr 4596, 3893, 4624 (Olszówka)	3893 - teren upraw rolniczych, teren dróg publicznych klasy	w części dla dz. 3893	w całości dla dz. 4596,	w części dla dz. 3893	w całości dla dz. 4596,	W części niezgodna ze studium: 3893 - w studium tereny rolne (R), tereny dróg zbiorczych (KDZ) oraz tereny zabudowy

			letniskową		zbiorczej, teren zabudowy mieszkaniowej jednorodzinnej - intensywnej 4596 - teren dróg publicznych klasy lokalnej, teren lasów 4624 - teren dróg publicznych klasy lokalnej, teren upraw rolniczych		4624		4624	mieszkaniowej intensywnej (MI) 4596 - w studium tereny lasów (ZL) oraz tereny dróg lokalnych (KDL) 4624 - w studium tereny rolne (R) oraz tereny dróg lokalnych (KDL); działka 3893 znajdują się w buforze 30 m w części
18.	08.11.2023 r.		Zmiana działki rolnej na budowlaną	Dz. nr 1037 (Olszówka)	teren upraw rolniczych z dopuszczeniem zabudowy zagrodowej	w części		w części		W części niezgodna ze studium: w studium tereny rolne (R); część działki mieści się w buforze 30 m
19.	08.11.2023 r.		Zmiana działki rolnej na budowlaną	Dz. nr 2630 (Olszówka)	Teren upraw rolniczych	w części		w części		W części niezgodna ze studium: w studium tereny rolne (R); część działki mieści się w buforze 30 m
20.	09.11.2023 r.		Zmiana działek na budowlane	Dz. nr 1020, 1003 (Olszówka)	1003 - teren upraw rolniczych, teren lasów 1020 - teren upraw rolniczych	w części dla dz. 1020		w części dla dz. 1020		W części niezgodna ze studium: 1003 - w studium tereny rolne (R) oraz tereny lasów (ZL) 1020 - w studium tereny rolne (R); część działki 1020 mieści się w buforze 30 m
21.	09.11.2023 r.		Zmiana działki rolnej na budowlaną co najmniej w odległości 30 m od drogi asfaltowej	Dz. nr 4476 (Olszówka)	Teren upraw rolniczych, teren dróg wewnętrznych	w części		w części		W części niezgodna ze studium: w studium tereny rolne (R); część działki mieści się w buforze 30 m
22.	09.11.2023 r.		Zmiana działki rolnej na budowlaną	Dz. nr 3229 (Olszówka)	Teren upraw rolniczych, Teren wód śródlądowych	w części		w części		W części niezgodna ze studium: w studium tereny wód otwartych ze strefą biologiczną (WS) oraz tereny rolne (R); część działki mieści się w buforze 30 m

23.	09.11.2023 r.		Zmiana działki rolnej na budowlaną	Dz. nr 3207 (Olszówka)	Teren upraw rolniczych		w całości		w całości	W studium tereny rolne (R)
24.	10.11.2023 r.		Prośba o wyjaśnienie, kto był wnioskodawcą, zmian w planie zagospodarowania przestrzennego w obrębie działki. Ponadto plan zawiera błędnie zaznaczone granice lasu	Dz. nr 94/2 (Olszówka)	teren zabudowy mieszkaniowej jednorodzinnej - intensywnej, teren lasów, teren dróg publicznych klasy zbiorczej	w części		w części		Dokonano korekty przeznaczenia terenu lasów zgodnie z Ewidencją Gruntów i Budynków. Zmiana przeznaczenia w planie wynika z ustaleń studium. Plan miejscowy jest sporządzany dla obszaru całej gminy i wynika z podjęcia przez Radę Gminy stosownej uchwały intencyjnej.
25.	10.11.2023 r.		Prośba o wyjaśnienie, kto był wnioskodawcą, zmian w planie zagospodarowania przestrzennego w obrębie działki. Ponadto teren nie jest "Osuwiskiem aktywnym okresowo"	Dz. nr 94/1 (Olszówka)	teren zabudowy mieszkaniowej jednorodzinnej - intensywnej, teren lasów, teren dróg publicznych klasy zbiorczej, teren upraw rolniczych		w całości		w całości	Zmiana przeznaczenia w planie wynika z ustaleń studium. Plan miejscowy jest sporządzany dla obszaru całej gminy i wynika z podjęcia przez Radę Gminy stosownej uchwały intencyjnej. Osuwiska naniesiono do planu na podstawie danych Państwowego Instytutu Geologicznego; Wójt nie decyduje o ich lokalizacji, lecz jest zobligowany do ich wskazania na podstawie przepisów odrębnych
26.	10.11.2023 r.		Zmiana drogi publicznej na prywatną	Dz. nr 4720 (Olszówka)	Teren dróg publicznych klasy dojazdowej, teren upraw rolniczych, teren lasów		w całości		w całości	<u>Niezgodna ze studium:</u> W studium tereny dróg dojazdowych (KDD), tereny rolne (R) oraz tereny lasów (ZL)
27.	13.11.2023 r.		Zmiana pod zabudowę jednorodzinną	Dz. nr 37, 47 (Olszówka)	37 - teren upraw rolniczych, teren zabudowy mieszkaniowej jednorodzinnej - niskiej intensywności, teren upraw rolniczych z dopuszczeniem zabudowy zagrodowej	w części dla dz. 37	w całości dla dz. 47	w części dla dz. 37	w całości dla dz. 47	<u>W części niezgodna ze studium:</u> w studium tereny rolne (R); część dz. nr 37 mieści się w 30 m buforze

					47 - teren upraw rolniczych z dopuszczeniem zabudowy zagrodowej					
28.	13.11.2023 r.		Zmiana z rolnego na budowlane - zabudowa mieszkaniowa	Dz. nr 4371/6, 4371/15 (Olszówka)	Teren upraw rolniczych, teren dróg publicznych klasy lokalnej	w części dla dz. 4371/6	w całości dla dz. 4371/15	w części dla dz. 4371/6	w całości dla dz. 4371/15	W części niezgodna ze studium: w studium tereny rolne (R) oraz tereny dróg lokalnych (KDL); część dz. nr 4371/6 mieści się w 30 m buforze
29.	14.11.2023 r.		Nie wyrażenie zgody na poszerzenie drogi oraz innych prac na wymienionych działkach	Dz. nr 4570/71 (brak działki o podanym numerze), 4657/1 (Olszówka)	Brak działki 4570/71 Uwzględniono 4570 4657/1 - teren upraw rolniczych, teren lasów, teren dróg publicznych klasy dojazdowej		w całości		w całości	Niezgodna ze studium: 4657/1 - w studium tereny rolne (R), tereny lasów (ZL) oraz tereny dróg lokalnych (KDL)
30.	14.11.2023 r.		Nie wyrażenie zgody na poszerzenie drogi oraz innych prac na wymienionych działkach	Dz. nr 4586, 4590, 4648 (Olszówka)	4586 - teren upraw rolniczych, teren lasów 4590 - teren upraw rolniczych, teren zabudowy mieszkaniowej jednorodzinnej - niskiej intensywności, teren dróg wewnętrznych 4648 - teren upraw rolniczych		w całości		w całości	4590 - poszerzenie drogi niezbędne do zapewnienia właściwej obsługi komunikacyjnej. Uwaga bezzasadna: 4586 - brak poszerzenia drogi; 4648 - brak zmiany przeznaczenia w stosunku do obowiązującego planu
31.	14.11.2023 r.		Nie wyrażenie zgody na poszerzenie drogi oraz innych prac na wymienionych działkach	Dz. nr 3245, 4143/2, 4143/1, 4142/2 (Olszówka)	3245 - teren zabudowy mieszkaniowej jednorodzinnej - niskiej intensywności, teren dróg publicznych klasy dojazdowej 4143/2, 4142/2 - teren zabudowy		w całości		w całości	Niezgodna ze studium: 3245 - część działki przeznaczona jest w studium na tereny dróg dojazdowych (KDD) 4143/2, 4142/2 - w studium tereny zabudowy niskiej intensywności (ME) oraz tereny rolne (R) 4143/1 - w studium tereny zabudowy niskiej intensywności (ME)

					mieszkaniowej jednorodzinnej - niskiej intensywności, teren upraw rolniczych 4143/1 - teren zabudowy mieszkaniowej jednorodzinnej - niskiej intensywności					
32.	22.11.2023 r.		Zmiana na RZ	Dz. nr 4596 (Olszówka)	Teren lasów, teren dróg publicznych klasy lokalnej		w całości		w całości	Niezgodna ze studium: w studium tereny lasów (ZL) oraz tereny dróg lokalnych (KDL)
33.	22.11.2023 r.		Zmiana na RZ	Dz. nr 4624 (Olszówka)	Teren upraw rolniczych, teren dróg publicznych klasy lokalnej		w całości		w całości	Niezgodna ze studium: w studium tereny rolne (R) oraz tereny dróg lokalnych (KDL); działka znajduje się na terenie osuwiska
34.	22.11.2023 r.		Zmiana działki rolnej na przemysłową	Dz. nr 108 (Olszówka)	Teren upraw rolniczych, teren lasów	w części		w części		W części niezgodna ze studium: W studium tereny rolne (R) oraz tereny lasów (ZL); część działki mieści się w buforze 30 m
35.	23.11.2023 r.		Zmiana w tekście § 5 p. 1, 11, 12, 13 lit. b, 15, § 6 p. 11, dop. bud. gospod. do celów roln. w zab. mieszk.	Cały obszar	-	w części w zakresie § 5 p. 1, 12, 13 lit. b dot. ustalenia kąta dachu dla wiat		w części w zakresie § 5 p. 1, 12, 13 lit. b dot. ustalenia kąta dachu dla wiat		
36.	24.11.2023 r.		Zmiana działki na budowlaną	Dz. nr 1786 (Olszówka)	teren zabudowy mieszkaniowej jednorodzinnej - niskiej intensywności, teren upraw	w części		w części		W części niezgodna ze studium: W studium tereny rolne (R), tereny dróg dojazdowych (KDD) oraz tereny zabudowy niskiej intensywności (ME); część działki mieści się w buforze

					rolniczych, teren dróg publicznych klasy dojazdowej					30 m
37.	24.11.2023 r.		Zmiana działki na budowlaną	Dz. nr 2201, 2208 (Olszówka)	Teren upraw rolniczych, teren lasów		w całości		w całości	Niezgodna ze studium: W studium tereny rolne (R) oraz tereny lasów (ZL)
38.	24.11.2023 r.		Zmniejszenie nieprzekraczalnych linii zabudowy od dróg wojewódzkich na odległość zgodną z Ustawą o drogach publicznych: 8m od zewnętrznej krawędzi jezdni w terenie zabudowanym. Dopuszczenie blachy w elewacjach hal i budynków usługowych, produkcyjnych oraz gospodarczych. Brak podania kąta dachu dla wiat, oraz możliwości stosowania dachów jednospadkowych Zmniejszenia kąta dachów dla budynków gospodarczych z 30 na 20 stopni, Zmniejszenie kąta dachów dla budynków usług z 30 na 20 stopni	Cały obszar	-	w części w zakresie ustalenia kąta dachu dla wiat	w pozostałym zakresie niewuzględniona	w części w zakresie ustalenia kąta dachu dla wiat	w pozostałym zakresie niewuzględniona	
39.	24.11.2023		Zmniejszenie	Cały obszar	-	w części	w	w części	w	

			nieprzekraczalnych linii zabudowy od dróg wojewódzkich na odległość zgodną z Ustawą o drogach publicznych: 8m od zewnętrznej krawędzi jezdni w terenie zabudowanym. Dopuszczenie blachy w elewacjach hal i budynków usługowych, produkcyjnych oraz gospodarczych. Brak podania kąta dachu dla wiat, oraz możliwości stosowania dachów jednospadkowych Zmniejszenia kąta dachów dla budynków gospodarczych z 30 na 20 stopni, Zmniejszenie kąta dachów dla budynków usług z 30 na 20 stopni			w zakresie ustalenia kąta dachu dla wiat	pozostałym zakresie niewuzględniona	w zakresie ustalenia kąta dachu dla wiat	pozostałym zakresie niewuzględniona	

B. Ponowne wyłożenie do publicznego wglądu – w dniach od 17 września 2024 r. do 8 października 2024 r. (termin składania uwag: do 22 października 2024 r.)

Lp.	Data wpływu uwagi	Treść uwagi	Oznaczenie nieruchomości, której dotyczy uwaga	Ustalenia projektu planu dla nieruchomości, której dotyczy uwaga	Rozstrzygnięcie wójta w sprawie rozpatrzenia uwagi		Rozstrzygnięcie Rady Gminy		Uwagi
					uwaga uwzględniona	uwaga nieuwzględniona	uwaga uwzględniona	uwaga nieuwzględniona	
1	2	4	5	6	7	8	9	10	11
40.	24.09.24	Tereny budowlane	4138, 4139, Olszówka	-, 71MNe (część działki 4139)		W całości		W całości	Działka 4138 znajduje się poza obszarem wyłożenia - uwaga bezzasadna Część działki 4139 przeznaczona jest pod teren zabudowy mieszkaniowej MNe, natomiast pozostała część znajduje się poza obszarem wyłożenia - uwaga bezzasadna
41.	25.09.24	Tereny budowlane	4141, Olszówka	-		W całości		W całości	Uwaga bezzasadna, przedmiotowa działka znajduje się poza obszarem wyłożenia
42.	26.09.24	Zabudowa zagrodowa	372, Olszówka	-		W całości		W całości	Uwaga bezzasadna, przedmiotowa działka znajduje się poza obszarem wyłożenia
43.	27.09.24	Poszerzenie terenów budowlanych	2804, Olszówka	-		W całości		W całości	Uwaga bezzasadna, przedmiotowa działka znajduje się poza obszarem wyłożenia
44.	30.09.24	Tereny budowlane	452/1, 481/2, Olszówka	3RZ (część działki 452/1), -		W całości		W całości	Działka 481/2 znajduje się poza obszarem wyłożenia - uwaga bezzasadna Część działki 452/1 przeznaczona

									jest pod teren zabudowy zagrodowej RZ, natomiast pozostała część znajduje się poza obszarem wyłożenia - uwaga bezzasadna
45.	03.10.24	Przekwalifikowanie działek na teren zabudowy mieszkaniowej.	3892, 3889, 3875, Olszówka	-, 23MNi (część działki 3875)		W całości		W całości	Działki 3892, 3889 znajdują się poza obszarem wyłożenia - uwaga bezzasadna, Część działki 3875 przeznaczona jest pod teren zabudowy mieszkaniowej MNi, natomiast pozostała część znajduje się poza obszarem wyłożenia - uwaga bezzasadna
46.	08.10.24	Przekwalifikowanie działek na teren zabudowy mieszkaniowej.	3277, 3297, Olszówka	-		W całości		W całości	Uwaga bezzasadna, przedmiotowa działka znajduje się poza obszarem wyłożenia
47.	08.10.24	Przekwalifikowanie działek na teren zabudowy mieszkaniowej.	3202, 3114, Olszówka	-		W całości		W całości	Uwaga bezzasadna, przedmiotowa działka znajduje się poza obszarem wyłożenia
48.	08.10.24	Przekwalifikowanie działek na teren zabudowy mieszkaniowej.	3291, 3284, Olszówka	-		W całości		W całości	Uwaga bezzasadna, przedmiotowa działka znajduje się poza obszarem wyłożenia
49.	09.10.24	Przekwalifikowanie działek na teren zabudowy MNe.	2683, 2684, Olszówka	23RZ		W całości		W całości	<u>Niezgodna ze studium:</u> w studium tereny rolne (R)
50.	15.10.24	Poszerzenie terenów budowlanych	452/2, Olszówka	3RZ (część działki)		W całości		W całości	Część działki przeznaczona jest pod teren zabudowy zagrodowej RZ, natomiast pozostała część znajduje

									się poza obszarem wyłożenia - uwaga bezzasadna
51.	16.10.24	Poszerzenie terenu budowlanego	491/3. 491/4, Olszówka	-		W całości		W całości	Uwaga bezzasadna, przedmiotowa działka znajduje się poza obszarem wyłożenia
52.	16.10.24	Zabudowa zagrodowa	3202, 3291, 3284, 3277, 3297, 3114, Olszówka	-		W całości		W całości	Uwaga bezzasadna, przedmiotowa działka znajduje się poza obszarem wyłożenia
53.	18.10.24	Zabudowa zagrodowa	3202, 3291, 3284, 3277, 3297, 3114, Olszówka	-		W całości		W całości	Uwaga bezzasadna, przedmiotowa działka znajduje się poza obszarem wyłożenia
54.	22.10.24	Wyznaczenie drogi 4KDD, na działkach do drogi 59, służebność	36, 42, 43, Olszówka	2RZ i 4KD-D (część działki 36), -		W całości		W całości	W projekcie planu wyznaczono niezbędne drogi do obsługi projektowanych terenów, nie wyznacza się bezpośredniego powiązania dla każdej działki geodezyjnej.
55.	22.10.24	Teren budowlany	1750, 2054 Olszówka	7RZ (część działki 1750), -		W całości		W całości	Działka 2054 znajduje się poza obszarem wyłożenia - uwaga bezzasadna Część działki 1750 przeznaczona jest pod teren zabudowy zagrodowej RZ, natomiast pozostała część znajduje się poza obszarem wyłożenia - uwaga bezzasadna
56.	22.10.24	Likwidacja drogi 5KDW. Druga prośba dotyczy osuwiska naszej działki 1581. Osuwanie działki (kilkadziesiąt	5KDW, 1581 Olszówka	-		W całości		W całości	Uwaga bezzasadna, przedmiotowa działka znajduje się poza obszarem wyłożenia

		metrów) stanowi zagrożenie naszym domom i budynkom gospodarczym.							
57.	22.10.24	Rozwinięcie definicji słowa „modernizacja” tak aby uwzględnić przebudowę, rozbudowę, nadbudowę oraz zmianę sposobu użytkowania istniejących budynków lub budynków w trakcie realizacji na budynki mieszkalne jednorodzinne, rekreacji indywidualnej, budynki związane z agroturystyką i turystyką. Zapis dotyczący zachowania parametrów dla budynków istniejących w dniu wejścia planu w życie.	Cały obszar planu	-	Uwzględniona częściowo		Uwzględniona częściowo		Zapis dotyczący zachowania parametrów istniejących budynków bezzasadny, Uwzględniono częściowo zapis dotyczący definicji słowa modernizacja
58.	21.10.24	Rozwinięcie definicji słowa „modernizacja” tak aby uwzględnić	Cały obszar planu	-	Uwzględniona częściowo		Uwzględniona częściowo		Zapis dotyczący zachowania parametrów istniejących budynków bezzasadny, Uwzględniono częściowo zapis

		przebudowę, rozbudowę, nadbudowę oraz zmianę sposobu użytkowania istniejących budynków lub budynków w trakcie realizacji na budynki mieszkalne jednorodzinne, rekreacji indywidualnej, budynki związane z agroturystyką i turystyką. Zapis dotyczący zachowania parametrów dla budynków istniejących w dniu wejścia planu w życie.							dotyczący definicji słowa modernizacja
59.	22.10.24	1. Zmiana definicji słowa "modernizacja". 2. Wnosi się o uwzględnienie w części tekstowej zapisu, iż zachowuje się parametry istniejących budynków.	Cały obszar planu	-	Uwzględniona częściowo		Uwzględniona częściowo		Zapis dotyczący zachowania parametrów istniejących budynków bezzasadny, Uwzględniono częściowo zapis dotyczący definicji słowa modernizacja
60.	21.10.24	1. Zmiana definicji	Cały obszar	-	Uwzględ		Uwzględ		Zapis dotyczący zachowania

		słowa "modernizacja". 2. Wnosi się o uwzględnienie w części tekstowej zapisu, iż zachowuje się parametry istniejących budynków.	planu		niona częściowo		niona częściowo		parametrów istniejących budynków bezzasadny, Uwzględniono częściowo zapis dotyczący definicji słowa modernizacja
61.	21.10.24	1. Zmiana definicji słowa "modernizacja". 2. Wnosi się o uwzględnienie w części tekstowej zapisu, iż zachowuje się parametry istniejących budynków.	Cały obszar planu	-	Uwzględniona częściowo		Uwzględniona częściowo		Zapis dotyczący zachowania parametrów istniejących budynków bezzasadny, Uwzględniono częściowo zapis dotyczący definicji słowa modernizacja
62.	22.10.24	1. par. 5 pkt. 11 nadać brzmienie: "dopuszcza się elewację budynków mieszkalnych wykończonych tynkami i/lub drewnem i/lub kamieniem i/lub ceramiką i/lub metalem i/lub betonem, z zastrzeżeniem pkt 12 2. do par. 5 dopisać	Cały obszar planu	-		W całości		W całości	Uwaga bezzasadna, plan dopuszcza wykończenie tynkami i/lub blachą

		pkt 20: "Dopuszcza się elewację garaży budynków gospodarczych i wiat wykończonych tynkami i/lub drewnem i/lub kamieniem i/lub ceramiką i/lub metalem i/lub betonem, nawiązującymi wyglądem i kolorystyką do innych budynków w obrębie działki, z zastrzeżeniem pkt 12"							

Załącznik Nr 3 do uchwały Nr VIII/72/24
RADY GMINY MSZANA DOLNA
z dnia 22 listopada 2024 roku

Rozstrzygnięcie o sposobie realizacji inwestycji z zakresu infrastruktury technicznej, zapisanych w planie, które należą do zadań własnych gminy oraz zasadach ich finansowania, zgodnie z przepisami o finansach publicznych, dotyczące terenu objętego miejscowym planem zagospodarowania przestrzennego Gminy Mszana Dolna dla sołectwa Olszówka – etap I

Na podstawie art. 20 ust. 1 ustawy z dnia 27 marca 2003 r. o planowaniu i zagospodarowaniu przestrzennym (t.j. Dz. U. z 2023 r. poz. 977, 1506, 1597) w związku z art. 67 ust. 3 pkt 4 ustawy z dnia 7 lipca 2023 r. o zmianie ustawy o planowaniu i zagospodarowaniu przestrzennym oraz niektórych innych ustaw (Dz. U. z 2023 r., poz. 1688) Rada Gminy Mszana Dolna rozstrzyga co następuje:

1. Na obszarze objętym miejscowym planem zagospodarowania przestrzennego Gminy Mszana Dolna dla sołectwa Olszówka – etap I przewiduje się inwestycję z zakresu infrastruktury technicznej i komunikacyjnej.

2. Powyższe inwestycje mogą być finansowane z środków własnych gminy lub przy wykorzystaniu dotacji, mających na celu finansowe wsparcie realizacji inwestycji.

Przewodnicząca Rady Gminy

Agnieszka Zawadzka

Załącznik Nr 4 do uchwały Nr VIII/72/24
RADY GMINY MSZANA DOLNA
z dnia 22 listopada 2024 roku
Zalacznik4.gml

Na podstawie art. 67a ust. 3 i 5 ustawy z dnia 27 marca 2003 r. o planowaniu i zagospodarowaniu przestrzennym (t.j. Dz. U. z 2023 r. poz. 977, 1506, 1597) w związku z art. 67 ust. 3 pkt 4 ustawy z dnia 7 lipca 2023 r. o zmianie ustawy o planowaniu i zagospodarowaniu przestrzennym oraz niektórych innych ustaw (Dz. U. z 2023 r., poz. 1688) utworzone zostały dane przestrzenne dla miejscowego planu zagospodarowania przestrzennego Gminy Mszana Dolna dla sołectwa Olszówka - etap I