



DZIENNIK URZĘDOWY

WOJEWÓDZTWA WARMIŃSKO-MAZURSKIEGO

Olsztyn, dnia 18 kwietnia 2017 r.

Poz. 1829

ZARZĄDZENIE NR 19/2017 BURMISTRZA MIASTA GÓROWO IŁAWECKIE

z dnia 31 marca 2017 r.

w sprawie sprawozdania rocznego z wykonania budżetu Miasta Górowo Iławeckie za 2016 rok.

Na podstawie art.30 ust.2 pkt. 4 ustawy z dnia 8 marca 1990 roku o samorządzie gminnym (tekst jednolity Dz. U. z 2016 roku poz. 446 z późn. zm.), art.267 ustawy z dnia 27 sierpnia 2009 roku o finansach publicznych (tekst jednolity Dz. U. z 2013 roku poz. 885 z późn. zm.), zarządza się co następuje:

- § 1. Przedstawia się sprawozdanie roczne z wykonania budżetu miasta za 2016 rok
- § 2. Przedstawia się sprawozdanie roczne z wykonania planu finansowego samorządowej instytucji kultury oraz biblioteki miejskiej za 2016 rok.
- § 3. Przedstawia się informację o stanie mienia komunalnego Miasta Górowo Iławeckie.
- § 4. Sprawozdania o których mowa w § 1 i § 2 oraz informację o stanie mienia przedstawia się Radzie Miasta Górowo Iławeckie, Regionalnej Izbie Obrachunkowej w Olsztynie.
- § 5. Zarządzenie wchodzi w życie z dniem podpisania i podlega ogłoszeniu na tablicy ogłoszeń.

Burmistrz Miasta

Jacek Przemysław Kostka

SPRAWOZDANIE Z WYKONANIA BUDŻETU MIASTA GÓROWO IŁAWECKIE ZA 2016 ROK.

Ogólna planowana wartość budżetu miasta po zmianach wprowadzonych uchwałami Rady Miasta Górowo Iławeckie w ciągu 2016 roku przedstawia się następująco :

DOCHODY OGÓŁEM

Plan	20 662 926,26 PLN
Wykonanie	18 791 789,20 PLN tj. 99,94 %
z tego : dochody bieżące	
1) plan	19 203 626,26 PLN
2) wykonanie	19 290 986,16 PLN tj. 100,45 %
dochody majątkowe	
1) plan	1 107 100,00 PLN
2) wykonanie	459 265,00 PLN tj. 41,48 %

Realizacja dochodów budżetowych z podziałem na ich źródła powstania wynika z ustawy o dochodach gmin, zasadach ich subwencjonowania, decyzji Warmińsko - Mazurskiego Urzędu Wojewódzkiego w Olsztynie, Krajowego Biura Wyborczego O/Elbląg, o wysokości dotacji na zadania zlecone administracji rządowej i zadania własne gmin jak również umowy zawartej ze Starostwem Powiatowym w Bartoszczach oraz środków na dofinansowanie zadań gmin pochodzących ze źródeł pozabudżetowych.

I. PODATKI I OPŁATY

1. Podatek od nieruchomości § 0310 na plan 1 509 000,00 PLN wykonano 1 519 578,31 PLN tj. 100,70 %. Rozłożono na raty podatek od nieruchomości na kwotę 14 690,00 PLN. Zaległości na koniec 2016 roku wynoszą 237 556,40 PLN, co stanowi 15,63 % uzyskanych w okresie 01 stycznia – 31 grudnia 2016 roku dochodów z tytułu tego podatku. Skutki obniżenia górnych stawek podatku od nieruchomości stanowią wartość 125 356,94 PLN co stanowi 8,25 % uzyskanych dochodów z tego podatku w 2016 roku.
2. Podatek rolny § 0320 na plan 12 370,00 PLN wykonano 9 522,00 PLN tj. 76,98 %,
3. Podatek leśny § 0330 na plan 189,00 PLN wykonano 256,00 PLN tj. 135,45 %,
4. Wpływy z podatków od środków transportowych § 0340 na plan 11 200,00 PLN wykonano na kwotę 12 416,00 PLN, co stanowi 110,86% planu rocznego. Skutki obniżenia górnych stawek podatku za 2016 rok wynoszą 4 284,18 PLN.
5. Podatki opłacone w formie karty podatkowej od działalności osób fizycznych § 0350 na plan 5 000,00 PLN wykonano 3 957,10 PLN tj. 79,14 %. Pozostały zaległości do zapłaty w wysokości 23 144,00 PLN.
6. Podatek od spadków i darowizn § 0360 na plan 51 961,00 PLN wykonano 73 429,84 PLN tj. 141,32 % planu.
7. Opłata od posiadania psów § 0370 na plan 3 000,00 PLN wykonano 3 645,00 PLN tj. 121,50 %. Skutki górnych stawek stanowią kwotę 10 941,07 PLN.
8. Wpływy z opłaty produktowej § 0400 na plan 0.00 PLN wykonano 1,00 PLN.
9. Opłata skarbową § 0410 na plan 18 000,00 PLN wykonano 20 596,29 PLN tj. 114,42%.

10. Opłata targowa § 0430 na plan 25 000,00 PLN wykonano 25 936,00 PLN tj. 103,74 % .
11. Wpływy z opłat z tytułu użytkowania wieczystego nieruchomości § 0550 na plan 40 000,00 PLN wykonano 39 633,58 PLN tj. 99,08 %. Pozostały zaległości do zapłaty w wysokości 9 736,53 PLN.
12. Wpływy z opłat za zezwolenia na sprzedaż napojów alkoholowych § 0480 na plan 110 850,00 PLN wykonano 110 847,20 PLN tj. 100,00 %.
13. Wpływy z innych lokalnych opłat pobieranych przez jst na podstawie odrębnych ustaw:
 - opłata za gospodarowanie odpadami komunalnymi plan 677 000,00 PLN wykonanie 681 738,87 PLN tj. 100,70%. Stan zaległości na koniec roku wynosi 27 285,58 PLN oraz nadpłat 3 584,32 PLN.
 - opłata za zajęcie pasa drogowego na plan 50 800,00 PLN wykonano 52 818,95 PLN tj. 103,97 %.
14. Podatek od czynności cywilno-prawnych § 0500 na plan 75 200,00 PLN wykonano 132 706,23 PLN tj. 176,47 %.
15. Wpływy z opłat za koncesje i licencje § 0590 na plan 540,00 PLN wykonano 450,00 PLN tj. 83,33%.
16. Wpływy z opłat za korzystanie z wychowania przedszkolnego § 0660 na plan 57 900,00 PLN wykonano 57 099,00 PLN tj. 98,62%. Pozostały zaległości do zapłaty w wysokości 434,00 PLN.
17. Wpływy z opłat za korzystanie z wyżywienia w jednostkach realizujących zadania z zakresu wychowania przedszkolnego § 0670 na plan 104 500,00 PLN wykonano 97 948,00 PLN tj. 93,73%. Pozostały zaległości do zapłaty w wysokości 552,00 PLN.
18. Wpływy z różnych opłat § 0690 na plan 59 476,00 PLN wykonano 79 643,67 PLN tj. 133,91 %.

Dochody z tytułu udziału we wpływach z podatku dochodowego:

1. Udział w podatku dochodowym od osób fizycznych § 0010 na plan 2 314 516,00 PLN wykonano kwotę 2 353 820,00 PLN tj. 101,70 % .
2. Udział w podatku dochodowym od osób prawnych § 0020 na plan 40 900,00 PLN wykonanie 40 020,68 PLN tj. 97,85 %.

II. DOCHODY Z MAJĄTKU GMINY

Wpływy z najmu i dzierżawy składników majątkowych na plan 334 806,00 PLN wykonano 334 365,37 PLN tj. 99,87 %. Wpływy z tytułu odpłatnego nabycia własności oraz prawa użytkowania wieczystego nieruchomości na plan 305 000,00 PLN wykonano 458 915,00 PLN co stanowi 150,46%. Wpływy z tytułu

przekształcenia prawa wieczystego użytkowania w prawo własności na plan 2 000,00 PLN wykonano 350,00 PLN. Wpływy ze sprzedaży składników majątkowych na plan 100,00 PLN wykonano 0,00 PLN.

III. DOCHODY POZOSTAŁE

	Plan (PLN)	Wykonanie (PLN)	Wykonanie-% (3/2)
1	2	3	4
Odsetki od nieterminowych wpłat należności podatkowych	8 150,00	12 851,10	157,68
Dochody związane z realizacją zadań z zakresu adm. rządowej oraz innych zadań zleconych	5 090,00	9 368,14	184,05
Odsetki bankowe	24 850,00	27 436,50	110,41
Pozostałe odsetki	500,00	239,22	47,84
Wpływy z usług cmentarnych	95 000,00	96 256,82	101,32
Wpływy z dywidend	4 835,00	4 834,37	99,99
Wpływy z różnych dochodów	71 869,00	67 061,21	93,31
Darowizny	10 104,00	10 603,68	104,95
Razem	220 398,00	228 651,04	103,74

IV. SUBWENCJE

	Plan (PLN)	Wykonanie (PLN)	Wykonanie - % (3/2)
1	2	3	4
Subwencja oświatowa	4 861 397,00	4 861 397,00	100,00
Część wyrównawcza subwencji ogólnej	1 415 969,00	1 415 969,00	100,00
Część równoważąca subwencji ogólnej	518 033,00	518 033,00	100,00
Razem	6 795 399,00	6 795 399,00	100,00

V. DOTACJE

Dotacje celowe na zadania zlecone, zadania własne gmin wynikające z decyzji: Wojewody Warmińsko – Mazurskiego, Krajowego Biura Wyborczego Delegatura w Elblągu oraz zawartych porozumień między jednostkami samorządu terytorialnego na plan 6 339 121,26 PLN wykonano na kwotę 6 264 660,06 PLN tj. 98,83 %:

1. Zadania z zakresu administracji rządowej

	Plan (PLN)	Wykonanie (PLN)	Wykonanie - -% (3/2)
1	2	3	4
Dotacja na zwrot części podatku akcyzowego	239,07	239,07	100,00

Dotacja na dofinansowanie do wspólnych stanowisk UW	65 189,00	65 189,00	100,00
Dotacja na aktualizację spisu wyborców i zakup urn wyborczych	2 874,00	2 874,00	100,00
Dotacja na wyposażenie szkół w podręczniki oraz materiały edukacyjne i ćwiczeniowe	47 536,19	45 046,59	94,76
Ośrodki wsparcia	1 004 256,00	1 004 256,00	100,00
Dotacja na świadczenia wychowawcze	1 806 055,00	1 806 054,70	100,00
Dotacja na świadczenia rodzinne	1 765 000,00	1 758 523,96	99,63
Dotacja na ubezpieczenia zdrowotne	40 522,00	40 338,11	99,55
Dotacja na wypłatę zryczałtowanych dodatków energetycznych	5 501,00	5 088,81	92,51
Wsparcie rodzin wielodzietnych- Karty Dużej Rodziny	106,00	96,48	91,02
Razem	4 737 278,26	4 727 706,72	99,80

2. Dotacje na zadania własne gmin

	Plan (PLN)	Wykonanie (PLN)	Wykonanie -% (3/2)
1	2	3	4
Dofinansowanie zadań w zakresie wychowania przedszkolnego w szkole	17 810,00	17 810,00	100,00
Dofinansowanie zadań w zakresie wychowania przedszkolnego w przedszkolu	137 000,00	137 000,00	100,00
Asystent rodziny i koordynator rodzinnej pieczy zastępczej	12 500,00	12 500,00	100,00
Składki na ubezpieczenie zdrowotne	29 212,00	29 205,10	99,98
Zasiłki i pomoc w naturze	502 945,00	502 909,23	99,99
Zasiłki stałe	412 202,00	412 199,36	100,00
Utrzymanie MOPS	102 629,00	102 629,00	100,00
Pomoc państwa w zakresie dożywiania	160 000,00	160 000,00	100,00
Stypendia dla uczniów	203 972,00	139 624,00	68,45
Zakup podręczników dla uczniów – Wyprawka szkolna	3 935,00	3 438,65	87,39
Razem	1 582 205,00	1 517 315,34	95,90

3. Zadania realizowane na podstawie porozumień między jst na plan 19 638,00 PLN zrealizowano 19 638,00 PLN tj. 100,00 %

VI. INNE ŚRODKI

	Plan (PLN)	Wykonanie (PLN)	Wykonanie -% (3/2)
1	2	3	4
Dotacja z WFOŚiGW na realizację programu „Ciekawie i ekologicznie z Centrum Nauki Kopernik”	3 000,00	3 000,00	100,00
Środki z Polska –Niemieckiej Współpracy Młodzieży w W-wie	5 000,00	5 970,00	119,40
Budowa sieci wodociągowej ze środków EFRR ramach Regionalnego	800 000,00	0,00	0,00

Programu Operacyjnego Warmia i Mazury na lata 2014-2020			
PUP – refundacja wynagrodzeń pracowników interwencyjnych i prac społeczno-użytecznych	338 500,00	342 876,97	101,29
Razem	1 146 500,00	351 846,97	30,69

ZESTAWIENIE DOCHODÓW MAJĄTKOWYCH WG SZCZEGÓŁOWEJ KLASYFIKACJI ZA 2016 ROK.

Dz.	Rozdz.	§	Nazwa	Plan (PLN)	Wykonanie (PLN)	Wykonanie (%)
700	70005	0760	Wpływy z tytułu przekształcenia prawa użytkowania wieczystego przysługującego osobom fiz. w prawo własności	2 000,00	350,00	17,50
700	70005	0770	Wpłaty z tytułu odpłatnego nabycia prawa własności nieruchomości	305 000,00	458 915,00	150,46
700	70005		Gospodarka gruntami i nieruchomościami	307 000,00	459 265,00	149,60
750	75023	0870	Wpływy ze sprzedaży składników majątkowych	100,00	0,00	0,00
750	75023		Urzędy gmin (miast i miast na prawach powiatu)	100,00	0,00	0,00
900	90001	6257	Dotacja celowa w ramach programów fin. z udziałem środków europejskich realizowanych przez j s t	800 000,00	0,00	0,00
900	90001		Gospodarka ściekowa i ochrona wód	800 000,00	0,00	0,00
			Ogółem dochody majątkowe	1 107 100,00	459 265,00	41,48

ZESTAWIENIE DOCHODÓW BIEŻĄCYCH WG SZCZEGÓŁOWEJ KLASYFIKACJI ZA 2016 ROK.

Dz.	Rozdz.	§	Nazwa	Plan (PLN)	Wykonanie (PLN)	Wykonanie (%)
010	01095	2010	Dotacje cel. z BP na zad. bieżące z zakresu adm. rząd. oraz inne zad. zlecone gminie (związkom gmin)	239,07	239,07	100,00
010	01095		Pozostała działalność	239,07	239,07	100,00
600	60014	2320	Dotacje cel. otrzymane z powiatu za zadania bieżące realizowane na podstawie porozumień między j s t	19 638,00	19 638,00	100,00
600	60014		Drogi publiczne powiatowe	19 638,00	19 638,00	100,00
700	70005	0550	Wpływy z opłat z tytułu użytkowania wieczystego nieruchomości	40 000,00	39 633,58	99,08
700	70005	0690	Wpływy z różnych opłat	50,00	0,00	0,00
700	70005	0750	Wpływy z najmu i dzierżawy	312 000,00	311 559,17	99,86

			składników majątkowych j s t			
700	70005	0920	Pozostałe odsetki	500,00	239,22	47,84
700	70005		Gospodarka gruntami i nieruchomościami	352 550,00	351 431,97	99,68
710	71035	0830	Wpływy z usług	95 000,00	96 256,82	101,32
710	71035		Cmentarze	95 000,00	96 256,82	101,32
750	75011	2010	Dotacje cel. z BP na zad. bieżące z zakresu adm. rząd. oraz inne zad. zleconych gminie (związkom gmin)	65 189,00	65 189,00	100,00
750	75011	2360	Dochody j s t związane z realizacją zadań z zakresu adm. rządowej oraz zadań zleconych ustawami	10,00	12,40	124,00
750	75011		Urzędy wojewódzkie	65 199,00	65 201,40	100,00
750	75023	0690	Wpływy z różnych opłat	10,00	0,00	0,00
750	75023	0740	Wpływy z dywidend	4 835,00	4 834,37	99,99
750	75023	0920	Pozostałe odsetki	22 000,00	24 335,57	110,62
750	75023	0970	Wpływy z różnych dochodów	345,00	379,82	110,09
750	75023		Urzędy gmin (miast i miast na prawach powiatu)	27 190,00	29 549,76	108,68
751	75101	2010	Dotacje celowe BP na zad. bieżące z zakresu adm. rządowej oraz inne zadań zleconych gminie	2 874,00	2 874,00	100,00
751	75101		Aktualizacje spisu wyborców	2 874,00	2 874,00	100,00
756	75601	0350	Podatek od dział. gospodarczej osób fizycznych, opłacany w formie karty podatkowej	5 000,00	3 957,10	79,14
756	75601	0910	Odsetki od nieterminowych wpłat z tytułu podatków i opłat	100,00	179,00	179,00
756	75601		Wpływy z podatku dochodowego od osób fizycznych	5 100,00	4 136,10	81,10
756	75615	0310	Podatek od nieruchomości	753 000,00	757 379,00	100,58
756	75615	0320	Podatek rolny	2 020,00	1 619,00	80,15
756	75615	0330	Podatek leśny	189,00	256,00	135,45
756	75615	0340	Podatek od środków transportowych	1 200,00	2 427,00	202,25
756	75615	0500	Podatek od czynności cywilnoprawnych	200,00	120,00	60,00
756	75615	0690	Wpływy z różnych opłat	50,00	23,20	46,40
756	75615	0910	Odsetki od nieterminowych wpłat z tytułu podatków i opłat	50,00	22,00	44,00
756	75615		Wpływy z pod. rolnego, leśnego, od czynności cywilnoprawnych, spadków i darowizn oraz pod. i opłat lokalnych od osób prawn.	756 709,00	761 846,20	100,68
756	75616	0310	Podatek od nieruchomości	756 000,00	762 199,31	100,82
756	75616	0320	Podatek rolny	10 350,00	7 903,00	76,36
756	75616	0340	Podatek od środków transportowych	10 000,00	9 989,00	99,89
756	75616	0360	Podatek od spadków i darowizn	51 961,00	73 429,84	141,32
756	75616	0370	Podatek od posiadania psów	3 000,00	3 645,00	121,50
756	75616	0430	Wpływy z opłaty targowej	25 000,00	25 936,00	103,74
756	75616	0500	Podatek od czynności cywilnoprawnych	75 000,00	132 586,23	176,78
756	75616	0690	Wpływy z różnych opłat	316,00	621,20	196,58
756	75616	0910	Odsetki od nieterminowych wpłat z tytułu podatków i opłat	8 000,00	12 650,10	158,13

756	75616		Wpływy z podatku rolnego, leśnego, podatku od spadku i darowizn, podatku od czynności cywilnoprawnych oraz pod. i opl. lokalnych osób fizycznych	939 627,00	1 028 959,68	109,51
756	75618	0410	Wpływy z opłaty skarbowej	18 000,00	20 596,29	114,42
756	75618	0480	Wpływy za wydanie zezwoleń	110 850,00	110 847,20	100,00
756	75618	0490	Wpływy z innych lokalnych opłat	50 800,00	52 818,95	103,97
756	75618	0590	Wpływy z opłat za koncesje	540,00	450,00	83,33
756	75618	0690	Wpływy z różnych opłat	50,00	90,07	180,14
756	75618		Wpływy z innych opłat stanowiących dochody jednostek samorządu terytorialnego na podstawie ustaw	180 240,00	184 802,51	102,53
756	75621	0010	Podatek dochodowy od osób fizycznych	2 314 516,00	2 353 820,00	101,70
756	75621	0020	Podatek dochodowy od osób prawnych	40 900,00	40 020,68	97,85
756	75621		Udziały gmin w podatkach stanowiących dochód budżetu państwa	2 355 416,00	2 393 840,68	101,63
758	75801	2920	Część oświatowa subwencji ogólnej dla jednostek samorządu terytorialnego	4 861 397,00	4 861 397,00	100,00
758	75801		Część oświatowa subwencji ogólnej dla jednostek samorządu terytorialnego	4 861 397,00	4 861 397,00	100,00
758	75807	2920	Część wyrównawcza subwencji ogólnej dla gmin	1 415 969,00	1 415 969,00	100,00
758	75807		Część wyrównawcza subwencji ogólnej dla gmin	1 415 969,00	1 415 969,00	100,00
758	75831	2920	Część równoważąca subwencji ogólnej dla gmin	518 033,00	518 033,00	100,00
758	75831		Część równoważąca subwencji ogólnej dla gmin	518 033,00	518 033,00	100,00
801	80101	0750	Wpływy z najmu i dzierżawy składników majątkowych	12 156,00	12 156,20	100,00
801	80101	0920	Pozostałe odsetki	450,00	234,70	52,16
801	80101	0960	Wpływy z tytułu otrzymanych spadków, zapisów i darowizn	1 000,00	1 000,00	100,00
801	80101	0970	Wpływy z różnych dochodów	2 810,00	2 823,58	100,48
801	80101	2010	Dotacje cel. z BP na zad. bieżące z zakresu adm. rząd. oraz inne zad. zlecone gminie ustawami	19 503,65	19 178,91	98,33
801	80101		Szkoły Podstawowe	35 919,65	35 393,39	98,53
801	80103	2030	Dotacje celowe z BP na realizację własnych zadań bieżących gmin (związków gmin)	17 810,00	17 810,00	100,00
801	80103		Oddziały przedszkolne w szkołach podstawowych	17 810,00	17 810,00	100,00
801	80104	0660	Wpływy z usług	57 900,00	57 099,00	98,62
801	80104	0690	Wpływy z różnych opłat	50 000,00	70 182,57	140,37
801	80104	0920	Pozostałe odsetki	250,00	180,37	72,15
801	80104	0970	Wpływy z różnych dochodów	1 946,00	1 946,44	100,02
801	80104	2030	Dotacje celowe z BP na realizację	137 000,00	137 000,00	100,00

			własnych zadań bieżących gmin (związków gmin)			
801	80104		Przedszkola	247 096,00	266 408,38	107,82
801	80110	0750	Wpływy z najmu i dzierżawy składników majątkowych	10 650,00	10 650,00	100,00
801	80110	0920	Pozostałe odsetki	500,00	398,31	79,66
801	80110	0960	Wpływy z otrzymanych spadków, zapisów i darowizn w postaci pieniężnej	0,00	500,00	0,00
801	80110	0970	Wpływy z różnych dochodów	12 270,00	12 274,78	100,04
801	80110	2010	Dotacje cel. z BP na zad. bieżące z zakresu adm. rząd. oraz inne zad. zlecone gminie ustawami	25 974,19	25 867,68	99,59
801	80110		Gimnazja	49 394,19	49 690,77	100,60
801	80148	0670	Wpływy z opłat za korzystanie z wyżywienia w jedn. realizujących zadania w zakresie wychowania przedszkolnego	104 500,00	97 948,00	93,73
801	80148		Stołówki szkolne i przedszkolne	104 500,00	97 948,00	93,73
801	80150	2010	Dotacje cel. z BP na zad. bieżące z zakresu adm. rząd. oraz inne zad. zlecone gminie ustawami	2 058,35	0,00	0,00
801	80150		Realizacja zadań wymagających stosowania specjalnej organizacji nauki i metod pracy w gimnazjach	2 058,35	0,00	0,00
852	85203	2010	Dotacje cel. z BP na zad. bieżące z zakresu adm. rząd. oraz inne zad. zlecone gminie ustawami	1 004 256,00	1 004 256,00	100,00
852	85203	2360	Dochody j s t związane z realizacją zadań z zakresu adm. rządowej oraz zadań zleconych ustawami	80,00	88,40	110,50
852	85203		Ośrodki wsparcia	1 004 336,00	1 004 344,40	100,00
852	85206	2030	Dotacje celowe z BP na realizację własnych zadań bieżących gmin (związków gmin)	12 500,00	12 500,00	100,00
852	85206		Wspieranie rodziny	12 500,00	12 500,00	100,00
852	85211	2060	Dotacje celowe otrzymane z budżetu państwa na zad. bieżące z zakresu adm. rządowej zlecone gminom, związane z realiz. świadczenia wychowawczego	1 806 055,00	1 806 054,70	100,00
852	85211		Świadczenia wychowawcze	1 806 055,00	1 806 054,70	100,00
852	85212	0920	Pozostałe odsetki	50,00	11,21	22,42
852	85212	0970	Wpływy z różnych dochodów	545,00	544,33	99,88
852	85212	2010	Dotacje cel. z BP na zad. bieżące z zakresu adm. rząd. oraz inne zad. zlec. gminie ustawami	1 765 000,00	1 758 523,96	99,63
852	85212	2360	Dochody j s t związane z realizacją zadań z zakresu administracji rządowej oraz innych zadań zleconych ustawami	5 000,00	9 267,34	185,35
852	85212		Świadczenia rodzinne oraz składki na ubezpieczenia emerytalne i rentowe z ubezpieczenia społecznego	1 770 595,00	1 768 346,84	99,87
852	85213	0970	Wpływy z różnych dochodów	2 753,00	2 752,75	99,99

852	85213	2010	Dotacje cel. z BP na zad. bieżące z zakresu adm. rząd. oraz inne zad. zlec. gminie (związkom gmin) usta	40 522,00	40 338,11	99,55
852	85213	2030	Dotacje celowe z BP na realizację własnych zadań bieżących gmin (związków gmin)	29 212,00	29 205,10	99,98
852	85213		Składki na ubezp. zdrowotne opłacane. za osoby pobierające niektóre św. z pomocy .społ. oraz niektóre świadczenia rodzinne	72 487,00	72 295,96	99,74
852	85214	2030	Dotacje celowe z BP na realizację własnych zadań bieżących gmin (związków gmin)	502 945,00	502 909,23	99,99
852	85214		Zasilki i pomoc w naturze oraz składki na ubezpieczenia emerytalne i rentowe	502 945,00	502 909,23	99,99
852	85215	2010	Dotacje cel. z BP na zad. bieżące z zakresu adm. rząd. oraz inne zad. zlecone gminie ustawami	5 501,00	5 088,81	92,51
852	85215		Dodatki mieszkaniowe	5 501,00	5 088,81	92,51
852	85216	0970	Wpływy z różnych dochodów	1 200,00	700,00	58,33
852	85216	2030	Dotacje celowe z BP na realizację własnych zadań bieżących gmin	412 202,00	412 199,36	100,00
852	85216		Zasilki stałe	413 402,00	412 899,36	99,88
852	85219	0920	Pozostałe odsetki	1 600,00	2 276,34	142,27
852	85219	0970	Wpływy z różnych dochodów	0,00	386,51	0,00
852	85219	2030	Dotacje celowe z BP na realizację własnych zadań bieżących gmin (związków gmin)	102 629,00	102 629,00	100,00
852	85219		Ośrodki pomocy społecznej	104 229,00	105 291,85	101,02
852	85295	2010	Dotacje celowe z BP na zad. bieżące z zakresu adm. rząd, oraz inne zad. zlec. gminie	106,00	96,48	91,02
852	85295	2030	Dotacje celowe z BP na realizację własnych zadań bieżących gmin	160 000,00	160 000,00	100,00
852	85295	2700	Środki na dofinansowanie własnych zadań bieżących gmin, powiatów, sam. woj. pozyskane z innych źródeł	15 500,00	11 226,60	72,43
852	85295		Pozostała działalność	175 606,00	171 323,08	97,56
854	85412	0960	Wpływy z otrzymanych spadków, zapisów i darowizn w postaci pieniężnej	9 104,00	9 103,68	100,00
854	85412	2700	Środki na dofinansowanie własnych zadań bieżących gmin, powiatów, sam. woj. pozyskane z innych źródeł	5 000,00	5 970,00	119,40
854	85412		Kolonie i obozy oraz inne formy wypoczynku dla dzieci i młodzieży	14 104,00	15 073,68	106,88
854	85415	2030	Dotacje celowe z BP na realizację własnych zadań bieżących gminy	203 972,00	139 624,00	68,45
854	85415	2040	Dotacja przekazana z budżetu państwa	3 935,00	3 438,65	87,39

			na realizację zadań własnych opieki wychowawczej			
854	85415		Pomoc materialna dla uczniów	207 907,00	143 062,65	68,81
900	90002	0490	Wpływy z innych lokalnych opłat pobieranych przez jst na podstawie odrębnych ustaw	677 000,00	681 738,87	100,70
900	90002		Gospodarka odpadami	677 000,00	681 738,87	100,70
900	90019	0690	Wpływy z różnych opłat	9 000,00	8 726,63	96,96
900	90019		Wpływy związane z gromadzeniem środków z opłat i kar za korzystanie ze środowiska	9 000,00	8 726,63	96,96
900	90020	0400	Wpływy z opłaty produktowej	0,00	1,00	0,00
900	90020		Wpływy i wydatki związane z gromadzeniem środków z opłat produktowych	0,00	1,00	0,00
900	90095	0970	Wpływy z różnych dochodów	50 000,00	45 253,00	90,51
900	90095	2460	Środki otrzymane od pozostałych jednostek zaliczanych do sektora fin. publ. na realizację zadań bieżących	3 000,00	3 000,00	100,00
900	90095	2700	Środki na dofinansowanie własnych zadań bieżących gmin, powiatów, sam. woj. pozyskane z innych źródeł	323 000,00	331 650,37	102,68
900	90095		Pozostała działalność	376 000,00	379 903,37	101,04
			Ogółem dochody bieżące	19 203 626,26	19 290 986,16	100,45

WYDATKI OGÓŁEM

Realizacja po stronie wydatków:

Plan	20 310 726,26 PLN
Wykonanie	19 750 251,16 PLN
co stanowi	97,24 %

Wykonanie planowanych wydatków uzależnione jest od wpływu dochodów i ich realizacja przedstawia się następująco:

Wydatki majątkowe na plan 1 717 550,00 PLN wykonano 506 445,36 PLN tj. 29,49 % w tym :

1. Wydatki inwestycyjne na plan 1 717 550,00 PLN wykonano 506 445,36 PLN planu z wyszczególnieniem :
 - 1/ Budowa przepompowni przy ul. Sikorskiego na plan 68 000,00 PLN wykonano 67 728,68 PLN,
 - 2/ Budowa sieci wodociągowej w ciągu ulic Sikorskiego i Krasickiego na plan 960 000,00 PLN wykonano na kwotę 8 531,30 PLN tj. 0,89%,
 - 3/ Budowa hydrantów w budynku gimnazjum na plan 40 500,00 PLN wykonano 9 120,00 PLN tj. 22,52%,
 - 4/ Zakup kosi spalinowej na plan 4 000,00 PLN wykonano 3 999,00 PLN tj. 99,98 %,
 - 5/ Zakup traktora- Kubot LG 240 na plan 50 000,00 PLN wykonano 49 010,00 PLN tj. 98,02 %,
 - 6/ Zakup zestawu systemu alarmowania i łączności dla OSP na plan 4 850,00 PLN wykonano 4 850,00 PLN tj. 100,00%,
 - 7/ Zakup barierek ochronnych na plan 4 200,00 PLN wydatkowano 4 184,78 PLN tj. 99,64 %,
 - 8/ Zakup zmywarki do podłóg na plan 11 500,00 wykonano 11 499,91 PLN,
 - 9/ Zakup piekarnika do przedszkola na plan 10 000,00 PLN wykonano 9 980,90 PLN,
 - 10/ Monitoring parku miejskiego na plan 20 000,00 wykonano 17 179,66 tj. 85,90 %,
 - 11/ Przebudowa drogi wewnętrznej przy ul. Kościuszki na plan 50 000,00 PLN wykonano 48 904,80 PLN tj. 97,81%,

- 12/ Przebudowa części ulicy Kochanowskiego na plan 25 000,00 PLN wykonano 24 502,28 PLN,
 13/ Przebudowa części ulicy Nowowiejskiego na plan 10 000,00 PLN wykonano 9 889,31 PLN,
 14/ Budowa oświetlenia przy ul. Wojska Polskiego na plan 110 500,00 PLN wykonano 104 912,33 PLN,
 15/ Przebudowa kanalizacji deszczowej przy ul. Maja 12 na plan 80 000,00 PLN wykonano 79 440,03 tj. 99,30%,
 16/ Modernizacja budynku przedszkola na plan 59 000,00 PLN wydatkowano 52 712,38 PLN tj. 89,34%,
 17/ Stworzenie parku rekreacyjno- sensorycznego wokół stawu garncarskiego na plan 80 000,00 PLN wydatki wyniosły 0,00 PLN,
 18/ Rewaloryzacja obszaru rzeki Młynówki na plan 80 000,00 PLN wykonano 0,00 PLN,
 19/ Termomodernizacja szkoły podstawowej na plan 50 000,00 PLN wykonano 0,00 PLN

Wydatki bieżące na plan 18 945 376,26 PLN wykonano 18 285 343,84 PLN tj. 96,52 % planu z tego:

Dz.	Rozdz.	§	Wyszczególnienie	Plan (PLN)	Wykonanie (PLN)	Wykonanie (6/5) %
1	2	3	4	5	6	7
010	01030	2850	Wpłaty na rzecz Izby Rolniczych	250,00	187,23	74,89
			Razem Izby Rolnicze	250,00	187,23	74,89
010	01095	4300	Zakup usług pozostałych	1 004,69	220,69	21,97
010	01095	4430	Różne opłaty i składki	234,38	234,38	100,00
			Razem pozostała działalność	1 239,07	455,07	36,73
500	50095	4210	Zakup materiałów i wyposażenia	1 000,00	95,51	9,55
500	50095	4260	Zakup energii	500,00	142,57	28,51
500	50095	4300	Zakup usług pozostałych	1 000,00	712,80	71,28
500	50095	4520	Opłaty na rzecz j s t	3 132,00	450,00	14,37
			Razem pozostała działalność handlowa	5 632,00	1 400,88	24,87
600	60014	4210	Zakup materiałów i wyposażenia	2 430,00	2 430,00	100,00
600	60014	4300	Zakup usług pozostałych	17 208,00	17 208,00	100,00
			Razem drogi publiczne powiatowe	19 638,00	19 638,00	100,00
600	60016	4210	Zakup materiałów i wyposażenia	41 000,00	34 367,48	83,82
600	60016	4270	Zakup usług remontowych	2 000,00	0,00	0,00
600	60016	4300	Zakup usług pozostałych	82 000,00	56 665,65	69,10
600	60016	4430	Różne opłaty i składki	8 000,00	6 208,67	77,61
			Razem drogi publiczne gminne	133 000,00	97 241,80	73,11
700	70005	4110	Składki ZUS	200,00	0,00	0,00
700	70005	4120	Fundusz pracy	100,00	0,00	0,00
700	70005	4170	Wynagrodzenie bezosobowe	200,00	0,00	0,00
700	70005	4210	Zakup materiałów i wyposażenia	2 000,00	1 662,83	83,14
700	70005	4260	Zakup energii	37 000,00	31 661,33	85,57
700	70005	4270	Zakup usług remontowych	165 000,00	164 446,51	99,66
700	70005	4300	Zakup usług pozostałych	257 000,00	244 831,28	95,27
700	70005	4430	Różne opłaty i składki	4 600,00	4 199,30	91,29
700	70005	4520	Opłaty na rzecz j s t	1 000,00	383,82	38,38
			Razem gospodarka gruntami i nieruchomościami	467 100,00	447 185,07	95,74
710	71035	4210	Zakup materiałów i wyposażenia	1 000,00	0,00	0,00
710	71035	4260	Zakup energii	1 000,00	253,72	25,37
710	71035	4300	Zakup usług pozostałych	12 900,00	9 960,00	77,21
710	71035	4520	Opłaty na rzecz j s t	7 000,00	0,00	0,00
			Razem cmentarze	21 900,00	10 213,72	46,64
750	75011	3020	Wydatki osobowe nie zaliczone	100,00	0,00	0,00

			do wynagrodzeń			
750	75011	4010	Wynagrodzenia osobowe	96 291,89	93 313,67	96,91
750	75011	4040	Dodatkowe wynagrodzenie roczne	2 686,00	2 685,70	99,99
750	75011	4110	Składki ZUS	17 232,59	13 815,92	80,17
750	75011	4120	Fundusz Pracy	839,52	838,75	99,91
750	75011	4210	Zakup materiałów i wyposażenia	2 700,00	2 105,36	77,98
750	75011	4300	Zakup usług pozostałych	550,00	545,00	99,09
750	75011	4410	Krajowe podróże służbowe	500,00	342,60	68,52
750	75011	4440	Odpis z ZFSS	1 641,00	1 640,90	99,99
750	75011	4700	Szkolenia pracowników	800,00	796,00	99,50
			Razem Urząd Wojewódzki	123 341,00	116 083,90	94,12
750	75022	3030	Różne wydatki na rzecz osób fiz.	105 000,00	99 893,59	95,14
750	75022	4210	Zakup materiałów i wyposażenia	1 840,00	1 425,15	77,45
750	75022	4300	Zakup usług pozostałych	2 500,00	308,73	12,35
750	75022	4390	Zakup usług obejmujący wykonanie ekspertyz, analiz, opinii	600,00	0,00	0,00
			Razem Rada Miasta	109 940,00	101 627,47	92,44
750	75023	3020	Wydatki osobowe nie zaliczone do wynagrodzeń	1 020,00	205,52	20,15
750	75023	4010	Wynagrodzenia osobowe	741 080,00	738 910,82	99,71
750	75023	4040	Dodatkowe wynagrodzenia roczne	58 481,00	58 480,83	100,00
750	75023	4100	Wynagrodzenia agencyjno-prowizyjne	3 500,00	2 593,60	74,10
750	75023	4110	Składki ZUS	133 640,00	132 076,43	98,83
750	75023	4120	Fundusz Pracy	16 907,00	12 255,45	72,49
750	75023	4170	Wynagrodzenia bezosobowe	19 200,00	14 640,00	76,25
750	75023	4210	Zakup materiałów i wyposażenia	56 715,00	53 251,67	93,89
750	75023	4260	Zakup energii	50 600,00	47 485,64	93,85
750	75023	4270	Zakup usług remontowych	60 000,00	59 795,90	99,66
750	75023	4280	Zakup usług zdrowotnych	780,00	210,00	26,92
750	75023	4300	Zakup usług pozostałych	128 000,00	117 764,13	92,00
750	75023	4360	Opłaty z tytułu zakupu usług telekomunik.	9 800,00	8 955,07	91,38
750	75023	4380	Zakup usług obejmujących tłumaczenia	500,00	0,00	0,00
750	75023	4390	Zakup usług obejm. wykonanie ekspertyz	500,00	0,00	0,00
750	75023	4410	Krajowe podróże służbowe	11 000,00	10 043,80	91,31
750	75023	4420	Podróże służbowe zagraniczne	7 500,00	6 165,27	82,20
750	75023	4430	Różne opłaty i składki	6 800,00	5 961,01	87,66
750	75023	4440	Odpisy na ZFSS	16 604,00	15 971,15	96,19
750	75023	4520	Opłaty na rzecz j s t	2 880,00	2 820,00	97,92
750	75023	4610	Koszty postępowania sądowego	1 000,00	100,00	10,00
750	75023	4700	Szkolenia	8 100,00	8 041,90	99,28
			Razem Urząd Miasta	1 334 607,00	1 295 728,19	97,09
750	75045	4300	Zakup usług pozostałych	400,00	0,00	0,00
			Razem komisje poborowe	400,00	0,00	0,00
750	75075	4210	Zakup materiałów i wyposażenia	9 500,00	7 074,17	74,46
750	75075	4300	Zakup usług pozostałych	17 500,00	15 691,56	89,67
750	75075	4430	Różne opłaty i składki	1 000,00	0,00	0,00
			Razem promocja j s t	28 000,00	22 765,73	81,31
750	75095	4210	Zakup materiałów i wyposażenia	3 000,00	2 256,15	75,21
750	75095	4300	Zakup usług pozostałych	3 400,00	3 223,76	94,82
750	75095	4430	Różne opłaty i składki	23 763,00	23 697,25	99,72
			Razem pozostała działalność	30 163,00	29 177,16	96,73
751	75101	4110	Składki ZUS	79,86	79,86	100,00
751	75101	4170	Wynagrodzenie bezosobowe	467,00	467,00	100,00
751	75101	4210	Zakup materiałów i wyposażenia	2 313,61	2 313,61	100,00
751	75101	4300	Zakup usług pozostałych	13,53	13,53	100,00
			Razem urzędy naczelnych organów	2 874,00	2 874,00	100,00

752	75212	4210	Zakup materiałów i wyposażenia	420,00	0,00	0,00
752	75212	4300	Zakup usług pozostałych	180,00	0,00	0,00
			Razem pozostałe wydatki obronne	600,00	0,00	0,00
754	75412	3030	Różne wydatki na rzecz osób fizycznych	32 683,00	29 586,91	90,53
754	75412	4170	Wynagrodzenia bezosobowe	6 010,00	5 995,00	99,75
754	75412	4210	Zakup materiałów i wyposażenia	18 404,00	17 659,21	95,95
754	75412	4260	Zakup energii	13 054,00	10 685,80	81,86
754	75412	4280	Zakup usług zdrowotnych	3 300,00	2 850,00	86,36
754	75412	4300	Zakup usług pozostałych	11 211,00	9 788,33	87,31
754	75412	4360	Opłaty z tytułu zakupu usług telekomunik.	800,00	750,37	93,80
754	75412	4410	Krajowe podróże służbowe	750,00	720,00	96,00
754	75412	4430	Różne opłaty i składki	4 300,00	3 775,15	87,79
			Razem Ochotnicza Straż Pożarna	90 512,00	81 810,77	90,39
754	75421	4210	Zakup materiałów i wyposażenia	400,00	27,90	6,98
754	75421	4300	Zakup usług pozostałych	400,00	200,01	50,00
			Razem zarządzanie kryzysowe	800,00	227,91	28,49
757	75702	8110	Odsetki od zaciągniętych przez j s t kredytów i pożyczek	375 000,00	362 915,09	96,78
			Razem obsługa kredytów i pożyczek	375 000,00	362 915,09	96,78
758	75814	8550	Różne rozliczenia finansowe	1 000,00	0,00	0,00
			Razem różne rozliczenia finansowe	1 000,00	0,00	0,00
758	75818	4810	Rezerwy	58 000,00	0,00	0,00
			Razem rezerwy ogólne i celowe	58 000,00	0,00	0,00
801	80101	3020	Wydatki osobowe nie zaliczone do wynagrodzeń	133 600,00	133 524,83	99,94
801	80101	4010	Wynagrodzenia osobowe	1 420 871,00	1 397 725,32	98,37
801	80101	4040	Dodatkowe wynagrodzenie roczne	116 654,00	116 371,65	99,76
801	80101	4110	Składki ZUS	282 400,80	275 565,82	97,58
801	80101	4120	Fundusz Pracy	35 697,80	34 435,84	96,46
801	80101	4210	Zakup materiałów i wyposażenia	46 855,08	46 466,03	99,17
801	80101	4240	Zakup środków dydaktycznych i książek	22 310,57	19 124,53	85,72
801	80101	4260	Zakup energii	114 658,00	113 720,54	99,18
801	80101	4280	Zakup usług zdrowotnych	2 024,00	1 990,00	98,32
801	80101	4300	Zakup usług pozostałych	75 746,00	75 645,56	99,87
801	80101	4360	Opłaty z tytułu zakupu usług telekomunik.	2 000,00	1 733,94	86,70
801	80101	4410	Krajowe podróże służbowe	5 824,00	5 824,00	100,00
801	80101	4430	Różne opłaty i składki	4 109,00	3 806,00	92,63
801	80101	4440	Odpisy na ZFŚS	107 943,00	107 917,83	99,98
801	80101	4520	Wpłaty na rzecz j s t	12 152,00	12 152,00	100,00
801	80101	4700	Szkolenia pracowników	640,00	580,00	90,63
			Razem Szkoła Podstawowa Nr 2	2 383 485,25	2 346 583,89	98,45
801	80103	3020	Wydatki osobowe nie zaliczone do wynagrodzeń	4 860,00	3 530,72	72,65
801	80103	4010	Wynagrodzenia osobowe	52 848,00	52 370,62	99,10
801	80103	4040	Dodatkowe wynagrodzenie roczne	4 460,00	4 444,28	99,65
801	80103	4110	Składki ZUS	7 908,00	6 800,72	86,00
801	80103	4210	Zakup materiałów i wyposażenia	1 525,00	1 525,00	100,00
801	80103	4260	Zakup energii	2 030,00	2 030,00	100,00
801	80103	4280	Zakup usług zdrowotnych	100,00	0,00	0,00
801	80103	4300	Zakup usług pozostałych	1 525,00	1 525,00	100,00
801	80103	4440	Odpisy na ZFŚS	2 880,00	2 880,00	100,00
			Razem oddziały przedszkolne w szkołach podstawowych	78 136,00	75 106,34	96,12
801	80104	3020	Wydatki osobowe nie zaliczone do wynagrodzeń	36 692,00	36 578,26	99,69
801	80104	4010	Wynagrodzenia osobowe	454 739,00	442 752,66	97,36

801	80104	4040	Dodatkowe wynagrodzenia roczne	42 118,00	41 989,71	99,70
801	80104	4110	Składki ZUS	86 907,00	84 566,54	97,31
801	80104	4120	Fundusz Pracy	9 514,00	8 630,46	90,71
801	80104	4170	Wynagrodzenia bezosobowe	3 000,00	2 970,00	99,00
801	80104	4210	Zakup materiałów i wyposażenia	74 685,00	74 685,00	100,00
801	80104	4240	Zakup środków dydaktycznych i książek	20 200,00	19 944,92	98,74
801	80104	4260	Zakup energii	15 150,00	14 083,06	92,96
801	80104	4280	Zakup usług zdrowotnych	730,00	725,00	99,32
801	80104	4300	Zakup usług pozostałych	25 740,00	15 600,94	60,61
801	80104	4330	Zakup usług przez jst od innych jst	2 000,00	0,00	0,00
801	80104	4360	Opłaty z tytułu zakupu usług telekomunik.	1 800,00	1 644,26	91,35
801	80104	4410	Krajowe podróże służbowe	750,00	718,80	95,84
801	80104	4430	Różne opłaty i składki	635,00	546,00	85,98
801	80104	4440	Odpisy na ZFSS	36 849,00	36 835,46	99,96
801	80104	4520	Wpłaty na rzecz jst	3 864,00	3 220,00	83,33
801	80104	4700	Szkolenia pracowników	530,00	530,00	100,00
			Razem Przedszkole Miejskie	815 903,00	786 021,07	96,34
801	80110	3020	Wydatki osobowe nie zaliczone do wynagrodzeń	98 060,00	97 094,05	99,01
801	80110	4010	Wynagrodzenia osobowe	1 017 384,00	1 016 207,21	99,88
801	80110	4040	Dodatkowe wynagrodzenia roczne	91 941,00	91 757,17	99,80
801	80110	4110	Składki ZUS	204 552,10	203 814,43	99,64
801	80110	4120	Fundusz Pracy	26 457,30	26 006,66	98,30
801	80110	4210	Zakup materiałów i wyposażenia	31 280,16	30 939,48	98,91
801	80110	4211	Zakup materiałów i wyposażenia	4 200,00	4 200,00	100,00
801	80110	4240	Zakup środków dydaktycznych i książek	29 018,03	26 139,51	90,08
801	80110	4241	Zakup środków dydaktycznych i książek	2 600,00	2 591,10	99,66
801	80110	4260	Zakup energii	89 540,00	81 591,79	91,12
801	80110	4280	Zakup usług zdrowotnych	665,00	640,00	96,24
801	80110	4300	Zakup usług pozostałych	94 200,00	90 113,29	95,66
801	80110	4301	Zakup usług pozostałych	1 470,00	1 470,00	100,00
801	80110	4360	Opłaty z tytułu zakupu usług telekomunik.	1 460,00	1 329,18	91,04
801	80110	4410	Krajowe podróże służbowe	3 400,00	2 771,00	81,50
801	80110	4411	Krajowe podróże służbowe	7 900,00	3 740,16	47,34
801	80110	4421	Podróże służbowe zagraniczne	44 184,00	37 205,99	84,21
801	80110	4430	Różne opłaty i składki	2 230,00	2 230,00	100,00
801	80110	4431	Różne opłaty i składki	630,00	464,54	73,74
801	80110	4440	Odpisy na ZFSS	92 248,00	92 231,91	99,98
801	80110	4520	Wpłaty na rzecz jst	4 528,00	4 476,00	98,85
801	80110	4700	Szkolenia pracowników	392,00	390,00	99,49
			Razem Gimnazjum nr 1	1 848 339,59	1 817 403,47	98,33
801	80113	4300	Zakup usług pozostałych	29 800,00	19 512,49	65,48
			Razem dowożenie uczniów do szkół	29 800,00	19 512,49	65,48
801	80146	4300	Zakup usług pozostałych	25 700,00	24 671,45	96,00
			Razem dokształcanie i doskonalenie nauczycieli	25 700,00	24 671,45	96,00
801	80148	3020	Wydatki osobowe niezliczone do wynagrodzeń	100,00	88,56	88,56
801	80148	4010	Wynagrodzenia osobowe	47 100,00	44 927,99	95,39
801	80148	4040	Dodatkowe wynagrodzenia robocze	3 650,00	3 611,25	98,94
801	80148	4110	Składki ZUS	8 320,00	7 673,46	92,23
801	80148	4120	Fundusz Pracy	644,00	466,15	72,38
801	80148	4210	Zakup materiałów i wyposażenia	6 420,00	6 210,98	96,74
801	80148	4220	Zakup środków żywności	104 500,00	94 130,87	90,08
801	80148	4260	Zakup energii	7 022,00	1 575,75	22,44
801	80148	4300	Zakup usług pozostałych	2 288,00	0,00	0,00

801	80148	4440	Odpis na ZFSS	2 006,00	2 006,00	100,00
			Razem stołówki szkolne i przedszkolne	182 050,00	160 691,01	88,27
801	80149	4010	Wynagrodzenia osobowe	96 849,00	96 817,91	99,97
801	80149	4110	Składki ZUS	16 561,00	16 561,00	100,00
801	80149	4120	Fundusz Pracy	2 372,00	2 372,00	100,00
801	80149	4210	Zakup materiałów i wyposażenia	1 000,00	1 000,00	100,00
801	80149	4260	Zakup energii	1 000,00	663,31	66,33
			Razem zadania wymagające stosowania specjalnej organizacji nauki	117 782,00	117 414,22	99,69
801	80150	4010	Wynagrodzenia osobowe	238 515,00	238 515,00	100,00
801	80150	4110	Składki ZUS	40 786,10	40 786,10	100,00
801	80150	4120	Fundusz Pracy	5 843,90	5 843,90	100,00
801	80150	4210	Zakup materiałów i wyposażenia	3 520,36	3 500,00	99,42
801	80150	4240	Zakup środków dydaktycznych i książek	3 037,99	1 000,00	32,92
801	80150	4260	Zakup energii	4 500,00	4 500,00	100,00
			Razem zadania wymagające stosowania specjalnej organizacji nauki	296 203,35	294 145,00	99,31
801	80195	3020	Wydatki osobowe niezaliczone do wynagrodzeń	4 000,00	4 000,00	100,00
801	80195	4170	Wynagrodzenia bezosobowe	1 000,00	0,00	0,00
801	80195	4300	Zakup usług pozostałych	13 592,00	9 988,00	73,48
			Razem pozostała działalność oświatowa	18 592,00	13 988,00	75,24
851	85153	4210	Zakup materiałów i wyposażenia	800,00	705,95	88,24
851	85153	4300	Zakup usług pozostałych	4 200,00	3 970,00	94,52
			Razem zwalczanie narkomanii	5 000,00	4 675,95	93,52
851	85154	3030	Różne wydatki na rzecz osób fizyczny	300,00	72,00	24,00
851	85154	4010	Wynagrodzenie osobowe	23 000,00	0,00	0,00
851	85154	4040	Dodatkowe roczne wynagrodzenie	1 850,00	1 799,88	97,29
851	85154	4110	Składki ZUS	1 172,00	976,38	83,31
851	85154	4120	Fundusz pracy	109,00	44,10	40,46
851	85154	4170	Wynagrodzenia bezosobowe	14 600,00	13 222,50	90,56
851	85154	4210	Zakup materiałów i wyposażenia	15 300,00	15 073,43	98,52
851	85154	4280	Zakup usług zdrowotnych	100,00	0,00	0,00
851	85154	4300	Zakup usług pozostałych	44 675,00	42 577,43	95,30
851	85154	4360	Opłaty z tytułu zakupu usług telekomunik.	150,00	0,00	0,00
851	85154	4390	Zakup usług obejmujących wykonanie ekspertyz, analiz, opinii	4 000,00	3 900,00	97,50
851	85154	4440	Odpis na ZFSS	94,00	0,00	0,00
851	85154	4610	Koszty postępowania sądowego i prokuratorskiego	500,00	200,00	40,00
			Razem przeciwdziałanie alkoholizmowi	105 850,00	77 865,72	73,56
852	85202	4330	Zakup usług przez j s t od innych j s t	156 727,00	154 327,11	98,47
			Razem domy opieki społecznej	156 727,00	154 327,11	98,47
852	85203	2820	Dotacja na dofinansowanie zadań zleconych stowarzyszeniom	1 004 256,00	1 004 256,00	100,00
			Razem ośrodki wsparcia	1 004 256,00	1 004 256,00	100,00
852	85206	4010	Wynagrodzenia osobowe	60 556,00	60 173,78	99,37
852	85206	4040	Dodatkowe wynagrodzenie roczne	5 169,00	5 168,57	99,99
852	85206	4110	Składki ZUS	11 560,00	11 323,74	97,96
852	85206	4120	Fundusz Pracy	934,00	932,46	99,84
852	85206	4300	Zakup usług pozostałych	9 894,00	9 709,94	98,14
852	85206	4440	Odpisy na ZFSS	2 188,00	2 187,86	99,99
			Razem wspieranie rodziny	90 301,00	89 496,35	99,11
852	85211	3110	Świadczenia społeczne	1 769 949,50	1 769 949,20	100,00
852	85211	4010	Wynagrodzenia osobowe	24 100,00	24 100,00	100,00
852	85211	4110	Składki ZUS	4 162,43	4 162,43	100,00

852	85211	4120	Fundusz Pracy	580,00	580,00	100,00
852	85211	4210	Zakup materiałów i wyposażenia	3 995,58	3 995,58	100,00
852	85211	4300	Zakup usług pozostałych	688,49	688,49	100,00
852	85211	4440	Odpisy na ZFŚS	821,00	821,00	100,00
852	85211	4700	Szkolenie pracowników	1 758,00	1 758,00	100,00
			Razem świadczenia wychowawcze	1 806 055,00	1 806 054,70	100,00
852	85212	2910	Zwrot dotacji oraz płatności	545,00	544,33	99,88
852	85212	3020	Wydatki osobowe niezaliczone do wynagrodzeń	450,00	450,00	100,00
852	85212	3110	Świadczenia społeczne	1 714 521,00	1 708 180,41	99,63
852	85212	4010	Wynagrodzenia osobowe	32 682,00	32 682,00	100,00
852	85212	4040	Dodatkowe wynagrodzenia roczne	2 544,60	2 544,60	100,00
852	85212	4110	Składki ZUS	6 204,91	6 204,91	100,00
852	85212	4120	Fundusz Pracy	863,09	863,09	100,00
852	85212	4210	Zakup materiałów i wyposażenia	863,12	863,12	100,00
852	85212	4260	Zakup energii	1 092,59	1 092,59	100,00
852	85212	4300	Zakup usług pozostałych	3 750,00	3 614,55	96,39
852	85212	4440	Odpisy na ZFŚS	1 093,93	1 093,93	100,00
852	85212	4580	Pozostałe odsetki	50,00	11,21	22,42
852	85212	4700	Szkolenie pracowników	934,76	934,76	100,00
			Razem świadczenia rodzinne	1 765 595,00	1 759 079,50	99,63
852	85213	2910	Zwrot dotacji oraz płatności	2 753,00	2 752,75	99,99
852	85213	4130	Składki na ubezpieczenia zdrowotne	69 734,00	69 543,21	99,73
			Razem ubezpieczenia zdrowotne	72 487,00	72 295,96	99,74
852	85214	3110	Świadczenia społeczne	547 945,00	547 675,68	99,95
			Razem zasiłki i pomoc w naturze	547 945,00	547 675,68	99,95
852	85215	3110	Świadczenia społeczne	647 162,14	602 166,23	93,05
852	85215	4210	Zakup materiałów i wyposażenia	107,86	99,78	92,51
			Razem dodatki mieszkaniowe	647 270,00	602 266,01	93,05
852	85216	2910	Zwrot dotacji oraz płatności	1 200,00	700,00	58,33
852	85216	3110	Świadczenia społeczne	412 202,00	412 199,36	100,00
			Razem zasiłki stałe	413 402,00	412 899,36	99,88
852	85219	3020	Wydatki osobowe niezaliczane do wynagrodzeń	1 190,00	1 139,84	95,78
852	85219	4010	Wynagrodzenia osobowe	360 404,00	341 536,66	94,76
852	85219	4040	Dodatkowe wynagrodzenia roczne	23 602,00	23 601,52	100,00
852	85219	4110	Składki ZUS	61 871,00	60 030,34	97,03
852	85219	4120	Fundusz Pracy	3 575,00	3 133,86	87,66
852	85219	4170	Wynagrodzenia bezosobowe	2 500,00	0,00	0,00
852	85219	4210	Zakup materiałów i wyposażenia	17 172,00	17 150,00	99,87
852	85219	4260	Zakup energii	8 800,00	8 706,95	98,94
852	85219	4280	Zakup usług zdrowotnych	350,00	245,00	70,00
852	85219	4300	Zakup usług pozostałych	26 449,00	26 444,73	99,98
852	85219	4360	Opłaty z tyt. zakupu usług telekomunik.	3 420,00	2 916,14	85,27
852	85219	4410	Krajowe podróże służbowe	1 500,00	1 181,34	78,76
852	85219	4430	Różne opłaty i składki	400,00	392,11	98,03
852	85219	4440	Odpisy na ZFŚS	7 658,00	7 658,00	100,00
852	85219	4520	Wpłaty na rzecz j s t	384,00	384,00	100,00
852	85219	4700	Szkolenie pracowników	2 200,00	1 526,30	69,38
			Razem Ośrodek Pomocy Społecznej	521 475,00	496 046,79	95,12
852	85228	4010	Wynagrodzenia osobowe	42 686,00	42 608,30	99,82
852	85228	4040	Dodatkowe wynagrodzenia roczne	2 142,00	2 142,00	100,00
852	85228	4110	Składki ZUS	7 362,00	7 292,26	99,05
852	85228	4120	Fundusz Pracy	1 020,00	723,29	70,91
852	85228	4280	Zakup usług zdrowotnych	100,00	0,00	0,00
852	85228	4300	Zakup usług pozostałych	700,00	629,28	89,90

852	85228	4440	Odpisy na ZFSS	2 188,00	1 914,37	87,49
			Razem usługi opiekuńcze	56 198,00	55 309,50	98,42
852	85295	3110	Świadczenia społeczne	229 000,00	228 711,00	99,87
852	85295	4210	Zakup materiałów i wyposażenia	106,00	96,48	91,02
			Razem pozostała działalność socjalna	229 106,00	228 807,48	99,87
854	85401	3020	Wydatki osobowe niezaliczone do wynagrodzeń	5 780,00	5 687,52	98,40
854	85401	4010	Wynagrodzenia osobowe	60 484,00	53 905,44	89,12
854	85401	4040	Dodatkowe wynagrodzenia roczne	4 556,00	4 555,15	99,98
854	85401	4110	Składki ZUS	12 110,00	9 640,82	79,61
854	85401	4120	Fundusz Pracy	1 730,00	1 381,29	79,84
854	85401	4280	Zakup usług zdrowotnych	100,00	0,00	0,00
854	85401	4440	Odpisy na ZFSS	2 880,00	2 880,00	100,00
			Razem świetlice szkolne	87 640,00	78 050,22	89,06
854	85412	4110	Składki ZUS	400,00	0,00	0,00
854	85412	4170	Wynagrodzenia bezosobowe	3 500,00	3 200,00	91,43
854	85412	4210	Zakup materiałów i wyposażenia	2 400,00	374,07	15,59
854	85412	4300	Zakup usług pozostałych	12 000,00	11 551,25	96,26
854	85412	4430	Różne opłaty i składki	1 000,00	347,00	34,70
			Razem kolonie i obozy oraz inne formy w dzieci i młodzieży	19 300,00	15 472,32	80,17
854	85415	2820	Dotacja celowa na finansowanie lub dofinansowanie zadań zleconych do realizacji stowarzyszeniom	3 000,00	1 620,00	54,00
854	85415	3240	Stypendia dla uczniów	240 592,00	174 530,00	72,54
854	85415	3260	Inne formy pomocy dla uczniów	3 935,00	3 438,65	87,39
			Razem pomoc materialna dla uczniów	247 527,00	179 588,65	72,55
900	90001	4210	Zakup materiałów i wyposażenia	700,00	179,39	25,63
900	90001	4300	Zakup usług pozostałych	12 800,00	12 667,70	98,97
			Razem gosp. ściekowa i ochrona wód	13 500,00	12 847,09	95,16
900	90002	4010	Wynagrodzenia osobowe	3 700,00	3 698,30	99,95
900	90002	4110	Składki ZUS	1 630,00	448,07	27,49
900	90002	4120	Fundusz Pracy	375,00	63,85	17,03
900	90002	4210	Zakup materiałów i wyposażenia	2 000,00	0,00	0,00
900	90002	4300	Zakup usług pozostałych	924 148,00	900 683,40	97,46
900	90002	4410	Krajowe podróże służbowe	500,00	112,00	22,40
900	90002	4440	Odpis na ZFSS	547,00	546,96	99,99
900	90002	4700	Szkolenia pracowników	500,00	0,00	0,00
			Razem gospodarka odpadami	933 400,00	905 552,58	97,02
900	90003	4210	Zakup materiałów i wyposażenia	23 160,00	22 055,97	95,23
900	90003	4260	Zakup energii	4 000,00	2 199,13	54,98
900	90003	4300	Zakup usług pozostałych	3 000,00	2 524,33	84,14
900	90003	4430	Różne opłaty i składki	1 350,00	520,00	38,52
			Razem oczyszczanie miasta	31 510,00	27 299,43	86,64
900	90004	4210	Zakup materiałów i wyposażenia	14 615,00	13 268,85	90,79
900	90004	4300	Zakup usług pozostałych	100,00	54,12	54,12
			Razem utrzymanie zieleni w mieście	14 715,00	13 322,97	90,54
900	90013	4170	Wynagrodzenia bezosobowe	200,00	0,00	0,00
900	90013	4210	Zakup materiałów i wyposażenia	150,00	0,00	0,00
900	90013	4300	Zakup usług pozostałych	9 500,00	3 436,97	36,18
			Razem schroniska dla zwierząt	9 850,00	3 436,97	34,89
900	90015	4210	Zakup materiałów i wyposażenia	2 500,00	1 232,95	49,32
900	90015	4260	Zakup energii	135 500,00	109 098,61	80,52
900	90015	4300	Zakup usług pozostałych	18 624,00	18 517,24	99,43
			Razem oświetlenie ulic, placów i dróg	156 624,00	128 848,80	82,27

900	90019	4210	Zakup materiałów i wyposażenia	5 700,00	0,00	0,00
900	90019	4300	Zakup usług pozostałych	3 300,00	0,00	0,00
			Razem wpływy i wydatki z gromadzeniem środków z opłat i kar za korzystanie ze środowiska	9 000,00	0,00	0,00
900	90095	3020	Wydatki osobowe nie zaliczane do wynagrodzeń	4 000,00	3 453,50	86,34
900	90095	4010	Wynagrodzenia osobowe	520 425,00	520 357,24	99,99
900	90095	4040	Dodatkowe wynagrodzenie roczne	31 000,00	30 921,72	99,75
900	90095	4110	Składki ZUS	92 217,00	91 976,42	99,74
900	90095	4120	Fundusz Pracy	8 658,00	8 634,43	99,73
900	90095	4210	Zakup materiałów i wyposażenia	9 500,00	6 963,71	73,30
900	90095	4280	Zakup usług zdrowotnych	1 600,00	1 225,00	76,56
900	90095	4300	Zakup usług pozostałych	17 200,00	11 569,96	67,27
900	90095	4410	Krajowe podróże służbowe	700,00	30,00	4,29
900	90095	4430	Różne opłaty i składki	1 000,00	0,00	0,00
900	90095	4440	Odpisy na ZFSS	25 242,00	25 233,31	99,97
900	90095	4700	Szkolenia pracowników	700,00	90,00	12,86
			Razem pozostała działalność gospodarki komunalnej	712 242,00	700 455,29	98,35
921	92109	2480	Dotacje dla Ośrodka Kultury	420 000,00	420 000,00	100,00
			Razem Ośrodek Kultury	420 000,00	420 000,00	100,00
921	92116	2480	Dotacje dla Biblioteki Miejskiej	150 000,00	150 000,00	100,00
			Razem Biblioteki	150 000,00	150 000,00	100,00
926	92601	4110	Składki ZUS	500,00	0,00	0,00
926	92601	4170	Wynagrodzenia bezosobowe	1 500,00	0,00	0,00
926	92601	4210	Zakup materiałów i wyposażenia	11 550,00	9 934,89	86,02
926	92601	4260	Zakup energii	55 000,00	41 298,75	75,09
926	92601	4300	Zakup usług pozostałych	33 744,00	30 011,87	88,94
926	92601	4430	Różne opłaty i składki	4 952,00	4 842,00	97,78
926	92601	4520	Wpłaty na rzecz j s t	7 668,00	7 668,00	100,00
			Razem obiekty sportowe	114 914,00	93 755,51	81,59
926	92605	4210	Zakup materiałów i wyposażenia	1 000,00	26,50	2,65
926	92605	4300	Zakup usług pozostałych	1 200,00	0,00	0,00
926	92605	4430	Różne opłaty i składki	1 300,00	562,47	43,27
			Razem zadania w zakresie kultury fizycznej i sportu	3 500,00	588,97	16,83

Dotacje otrzymane na zadania zlecone przeznaczono na:

	Plan (PLN)	Wykonanie (PLN)	Wykonanie -% (3/2)
1	2	3	4
Dotacja na zwrot części podatku akcyzowego	239,07	239,07	100,00
Dotacja na dofinansowanie do wspólnych stanowisk UW	65 189,00	65 189,00	100,00
Dotacja na aktualizację spisu wyborców i zakup urn wyborczych	2 874,00	2 874,00	100,00
Dotacja na wyposażenie szkół w podręczniki oraz materiały edukacyjne i ćwiczeniowe	47 536,19	45 046,59	94,76

Ośrodki wsparcia	1 004 256,00	1 004 256,00	100,00
Dotacja na świadczenia wychowawcze	1 806 055,00	1 806 054,70	100,00
Dotacja na świadczenia rodzinne	1 765 000,00	1 758 523,96	99,63
Dotacja na ubezpieczenia zdrowotne	40 522,00	40 338,11	99,55
Dotacja na wypłatę zryczałtowanych dodatków energetycznych	5 501,00	5 088,81	92,51
Wsparcie rodzin wielodzietnych- Karty Dużej Rodziny	106,00	96,48	91,02
Razem	4 737 278,26	4 727 706,72	99,80

Dotacje otrzymane na zadania własne i wynikające z porozumień z jednostkami samorządu terytorialnego wydatkowano na:

	Plan (PLN)	Wykonanie (PLN)	Wykonanie -% (3/2)
1	2	3	4
Dofinansowanie zadań w zakresie wychowania przedszkolnego w szkole	17 810,00	17 810,00	100,00
Dofinansowanie zadań w zakresie wychowania przedszkolnego w przedszkolu	137 000,00	137 000,00	100,00
Asystent rodziny i koordynator rodzinnej pieczy zastępczej	12 500,00	12 500,00	100,00
Składki na ubezpieczenie zdrowotne	29 212,00	29 205,10	99,98
Zasiłki i pomoc w naturze	502 945,00	502 909,23	99,99
Zasiłki stałe	412 202,00	412 199,36	100,00
Utrzymanie MOPS	102 629,00	102 629,00	100,00
Pomoc państwa w zakresie dożywiania	160 000,00	160 000,00	100,00
Stypendia dla uczniów	203 972,00	139 624,00	68,45
Zakup podręczników dla uczniów – Wyprawka szkolna	3 935,00	3 438,65	87,39
Remonty i bieżące utrzymanie dróg	19 638,00	19 638,00	100,00
Razem	1 601 843,00	1 536 953,34	95,95

Wszystkie wydatki realizowano zgodnie z planem finansowym, zasadami ustawy o finansach publicznych dotyczącej przestrzegania zasad celowej gospodarki zleconymi i własnymi środkami finansowymi. Przy realizacji wydatków przestrzegano przepisy przewidziane w ustawie o zamówieniach publicznych dla samorządu gminnego.

Budżet miasta za 2016 roku zamknął się nadwyżką w wysokości 958 461,96 PLN, Gmina miejska w 2016 roku nie udzielała poręczeń. W roku sprawozdawczym gmina nie zaciągnęła kredytu. W 2016 roku gmina miejska spłaciła kredyty w wysokości 201 800,00 PLN tj. 1,02 % dochodów ogółem wykonanych w 2016 roku.

Kwota zobowiązań na 31.12.2016 r. wynosi :

kredyty i zobowiązania finansowe długoterminowe w wysokości	9 199 000,00 PLN,
zobowiązania wymagalne	0,00 PLN,
zobowiązania wg Rb 28 S	524 220,87 PLN.

STOPIEŃ ZAAWANSOWANIA REALIZACJI PROGRAMÓW WIELOLETNICH ORAZ ZMIANY W PLANIE WYDATKÓW NA REALIZACJĘ PROGRAMÓW FINANSOWANYCH Z UDZIAŁEM ŚRODKÓW, O KTÓRYCH MOWA W ART. 5 UST. 1 PKT. 2 I 3 USTAWY Z DNIA 27 SIERPNIĄ 2009 ROKU O FINANSACH PUBLICZNYCH.

Wydatki na programy i projekty realizowane ze środków pochodzących z funduszy strukturalnych i Funduszu Spójności oraz pozostałe środki pochodzące ze źródeł zagranicznych nie podlegających zwrotowi zostały przyjęte Uchwałą Rady Miasta Nr XVI/77/2015 w dniu 18 grudnia 2015 roku w sprawie uchwalenia budżetu miasta Górowo Iławeckie na 2016 rok. Wydatki na programy zostały uchwalone na kwotę 1 220 984,00 PLN w tym: planowane wydatki ze środków budżetu krajowego na kwotę 224 000,00 PLN oraz planowane wydatki ze środków budżetu UE na kwotę 996 984,00 PLN.

Po dwóch zmianach dokonanych w ciągu roku uchwałami Rady Miasta Górowo Iławeckie wydatki na programy i projekty zostały uchwalone na kwotę 1 230 984,00 PLN z tego wydatki z budżetu krajowego wynoszą 191 500,00 PLN i unijnego 1 039 484,00 PLN.

WYDATKI MAJĄTKOWE

Projekt – Rewitalizacja społeczna obszaru przy Gimnazjum Nr 1 w Górowie Iławeckim

Całkowita wartość tego projektu została ustalona w wysokości 1 400 000,00 PLN Uchwałą Nr XVI/77/2015 Rady Miasta Górowo Iławeckie z dnia 18.12.2015 roku. Dnia 20.09.2016 Uchwałą Nr XXVII/129/2016 zniesiono całą wartość tego projektu.

Projekt – Budowa sieci wodociągowej w ciągu ulic Sikorskiego i Krasickiego w Górowie Iławeckim

Projekt ten został wprowadzony do budżetu miasta Uchwałą Nr XVI/77/2015 Rady Miasta Górowo Iławeckie dnia 18 .12.2015 roku.. Całkowitą wartość projektu ustalono na kwotę 1 000 000,00 PLN przy środkach unijnych w wysokości 800 000,00 i środkach z budżetu krajowego w wysokości 200 000,00 PLN. Uchwałą Nr XXVII/129 /2016 z dnia 20 września 2016 roku zmniejszono wydatki projektu do wysokości 960 000,00 PLN przy czym zmniejszono plan wydatków ze środków krajowych o kwotę 40 000,00 PLN. Po zmianie wartość projektu ze środków krajowych wynosiła 160 000,00 PLN. W 2016 roku zrealizowano projekt w wysokości 8 531,30 PLN tj. 0,89 %.

Projekt – Stworzenie Parku rekreacyjno-sensorycznego wokół Stawu Garncarskiego w Górowie Iławeckim

Uchwałą Nr XVI/77/2015 Rady Miasta Górowo Iławeckie z dnia 18.12.2015 roku wprowadzono do budżetu na 2016 rok realizację tego projektu.

Całkowita wartość tego projektu wynosiła 1 980 000,00 PLN z tego: środki z budżetu krajowego 297 000,00 PLN oraz środki unijne na kwotę 1 683 000,00 PLN. Na 2016 zaplanowano wydatki z budżetu krajowego w wysokości 12 000,00 PLN oraz wydatki ze środków unijnych na kwotę 68 000,00 PLN. W 2016 roku nie poniesiono wydatków na realizację tego projektu.

Projekt- Rewaloryzacja obszaru rzeki Młynówki w Górowie Iławeckim

Projekt ten został wprowadzony do budżetu Uchwałą Nr XXVII/120/2016 Rady Miasta Górowo Iławeckie w dniu 20.09.2016 r. Całkowita wartość projektu została zaplanowana w wysokości 940 000,00 PLN przy 799 000,00 PLN środkach unijnych i 141 000,00 środkach z budżetu krajowego. Na 2016 rok planowane

wydatki wynoszą 80 000,00 PLN, przy środkach unijnych w wysokości 68 000,00 PLN i krajowych w wysokości 12 000,00 PLN. Nie wydatkowano w 2016 roku środków na realizację tego projektu.

Projekt- Termomodernizacja Szkoły Podstawowej Nr 2 w Górowie Iławeckim

Projekt ten został wprowadzony do budżetu Uchwałą Nr XXVII/120/2016 Rady Miasta Górowo Iławeckie w dniu 20.09.2016 r. Całkowita wartość projektu została zaplanowana w wysokości 50 000,00 PLN przy 42 500,00 PLN środkach unijnych i 7 500,00 środkach z budżetu krajowego. Nie wydatkowano w 2016 roku środków na realizację tego projektu.

Ogółem na wydatki majątkowe w 2016 roku zaplanowano kwotę w wysokości 1 170 000,00 PLN a wydatkowano 8 531,30 PLN tj. 0,73%.

WYDATKI BIEŻĄCE

Projekt – Erasmus+

Projekt ten będzie realizowany od 1 września 2015 do 31 sierpnia 2017 r. Całkowita wartość projektu wynosi 109 284,00 PLN. W 2016 roku zaplanowano wydatki na realizację tego projektu w wysokości 60 984,00 PLN uchwałą Nr XVI/77/2015 Rady Miasta Górowo Iławeckie. Wydatkowano kwotę w wysokości 15 479,96 PLN w 2015 roku i kwotę 49 671,79 w 2016 roku. Zrealizowano projekt w 59,62% Projekt ten jest ujęty w dziale 801 rozdz. 80110.

Ogółem na wydatki bieżące w 2016 roku zaplanowano kwotę w wysokości 60 984,00 PLN a wydatkowano kwotę 49 671,79 PLN tj. 81,45%.

Górowo Iławeckie, 02.02.2017 r.

**SPRAWOZDANIE Z DZIAŁALNOŚCI I WYKONANIA PLANU
FINANSOWEGO OŚRODKA KULTURY W GÓROWIE IŁAWECKIM za
rok 2016**

Ośrodek Kultury w Górowie Iławeckim prowadzi działalność od 01.01.2001 jako instytucja kultury utworzona Uchwałą Rady Miasta w Górowie Iławeckim nr XXV/200/2000 z dnia 20.12.2000. W instytucji zatrudnionych jest 8 osób - 7,5 etatów z czego 4,5 etatu w OK i 3 w Bibliotece.

Ośrodek Kultury prowadzi działalność o charakterze edukacyjnym na terenie miasta. Staramy się konsekwentnie kłaść nacisk na edukację kulturalną oraz upowszechnianie kultury zarówno popularnej jak i wysokiej, polegającą na organizacji i udziale w przedsięwzięciach kulturalnych organizowanych przez naszą instytucję. Są one organizowane cyklicznie bądź też okolicznościowo, zgodnie z kalendarzem imprez Ośrodka Kultury. Dzięki naszym działaniom uczestnicy mogą stać się nie tylko obserwatorami ale i współtwórcami życia artystycznego poprzez uczestnictwo w uroczystościach, konkursach, festynach, wystawach, koncertach, a także w ramach udziału w różnorodnych formach zajęciowych.

W doborze form i treści zajęć dla każdej grupy wiekowej staramy się zaspakajać potrzebę samorealizacji poprzez rozbudzanie i rozwijanie zainteresowań np. sztuką, muzyką, śpiewem, tańcem, nauką gry na instrumentach, obrzędami i tradycjami.

Edukacja kulturalna to podstawowe zadanie i jedna z racji istnienia działania Ośrodka Kultury, cieszy więc fakt, że proponowane przez nas inicjatywy spotykają się z ogromnym zainteresowaniem mieszkańców, a prowadzone przez nas działania zrzeszają duże grono uczestników w każdym wieku.

W Ośrodku Kultury w Górowie Iławeckim działa : Zarząd Rejonowy Polskiego Związku Emerytów, Rencistów i Inwalidów, Zespół Promień, Wielopoziomowa Drużyna Harcerska. Przez cały rok odbywają się zajęcia plastyczne , nauka gry na instrumentach, sztuki walki, zajęcia taneczne i fitness szkolenia ,pokazy, kiermasze.

W 2016 r., Ośrodek Kultury zorganizował:

- Wielką Orkiestrę Świątecznej Pomocy,
- Przegląd Pastorałek,
- Dzień Babci i Dziadka,
- Zabawę emerytów,
- Spotkanie dla młodzieży w ramach profilaktyki dot. dopalaczy
- Zima w mieście - w ramach dofinansowania projektu Aktywne Ferie
- kiermasz prac dzieci,
- Bał karnawałowy dla dzieci,
- Konkurs Kocham Śpiewać Polskie Piosenki,

- Dzień Kobiet,
- Konkursy recytatorskie,
- kiermasz wielkanocny,
- miting AA,

- projekcje filmowe połączone ze szkoleniem dla nauczycieli dot. Praw autorskich w ramach otwartych „drzwi do kultury” (Outdoor Festival),
- majówka,
- Dzień Mamy i Taty,
- występ kabaretu „Pod Wyrwigroszem”,
- promocja miasta w ramach sieci miast Cittaslow (Lubawa),
- XVII Dni Rodziny - w ramach obchodów jubileuszowych Dni Górowa ,
- Jubileuszowe XXV Dni Górowa,
- Koncerty plenerowe z okazji Nocy Świętojańskiej - zabawa w Parku Miejskim,
- Lato w Mieście,
- warsztaty taneczne,
- koncert muzyki szantowej,
- wymiany młodzieży (gmina Niedźwiedź)
- tydzień ze Ślimakiem,
- przedstawienie Ekologiczne dla dzieci i młodzieży,
- realizacja projektu „Przestaw się na EKO” ,
- występ kabaretowy Jerzego Kryszaka
- przegląd pieśni patriotycznych,
- bieg o puchar burmistrza w ramach obchodów Dnia Niepodległości.
- mikołajki,
- Szlachetna Paczka (z Sępopolem),
- konkursy: ozdoby świąteczne, jak przeciwdziałać pożarom, sztuka recyklingowa, na największą ilość karmy dla ptaków itp.
- spotkanie opłatkowe,
- sylwester w mieście,
- współorganizacja imprez o charakterze sportowym i rekreacyjnym

W zeszłym roku pomieszczenia OK były przygotowywane i udostępniane na:

- sesje Rady Miasta,
- pokazy,
- narady i zebrania spółdzielni,
- narady i zebrania stowarzyszenia „Aktywni Seniorzy”,
- próby zespołu Promień i Pani Henryki Wiśniewskiej,
- szkolenie nauczycieli w ramach "Kultura dostępna"
- walne zebrania klubu „Cresovia” i Akademii Piłkarskiej,
- wynajem sali dla osób prywatnych.

Przez cały rok pracownicy Ośrodka Kultury wykonywali również obowiązki informacyjne w tym:

- udzielaliśmy pisemnych i ustnych informacji dotyczących Górowa,
- wyszukiwaliśmy imprezy turystyczne, uaktualnialiśmy i opracowywaliśmy informacje dotyczące turystyki w naszym mieście i gminie,
- prowadzaliśmy grupy turystyczne po mieście,

Na przełomie lipca i sierpnia otrzymaliśmy ponowną rekomendację „Miejsca Przyjaznego Rowerzystom”.

1. Struktura przychodów za rok 2016 przedstawia się następująco:

1) Dotacja z Gminy	420 000,00
2) Przychody netto ze sprzedaży w tym:	96 093,46
• Wpływy z najmu pomieszczeń	7 324,00
• Wpływy z usług ksero , gry, zajęcia	15 457,34
• Pozostałe przychody	49 240,45
• Programy finansowane przez Komisję Rozwiązywania Problemów Alkoholowych	14 000,00
• Projekt WFOŚ	9 978,67
• Odsetki bankowe	93,00
Ogółem przychody	516 093,46
w tym:	
Dochody własne	96 093,46
Dotacja	420 000,00

2. Struktura kosztów za rok 2016 przedstawia się następująco:

• Zakup materiałów/ biurowe, dekoracyjne, nagrody, realizacja projektów)	19 560,50
• Materiały budowlane	7 860,63
• Materiały na Dni Górowa	15 470,78
• Nagrody, zakupy sport	9 501,60
• Energia elektryczna	3 896,41
• Energia cieplna	24 953,34
• Woda	469,65
• Usługi telekomunikacyjne	2 175,50
• Koncerty	30 990,00
• Monitoring	1 771,20
• Pozostałe usługi obce	52 477,67
• Usługi transportowe	39 503,35
• Pozostałe usługi - sport	7 682,00
• Podatek od nieruchomości	5 379,00
• Wynagrodzenia osobowe	157 578,31
• Wynagrodzenia bezosobowe	91 540,31
• Odpisy na zakładowy fundusz świadczeń socjalnych	4 846,97
• Świadczenia za rzecz pracowników	30 685,62
• Amortyzacja środków trwałych (powyżej 3.500 zł)	6 405,44
• Podróże służbowe. Ubezpieczenie	2 139,59
Ogółem koszty	514 887,87

Ośrodek Kultury w Górowie Iławeckim na dzień 31-12-2016 nie posiada należności z tytułu dostaw i usług i nie posiada zobowiązań wymagalnych, zobowiązania niewymagalne to kwota 14 226,20 PLN i są to zobowiązania za energię, wodę, ubezpieczenia społeczne, ubezpieczenie majątkowe, zaliczka na podatek.

Wartość księgową środków trwałych w OK wynosi - 428 829,43 PLN

Wartość wyposażenia OK - 133 676,31 PLN

W instytucji kultury działa biblioteka mieszcząca się przy ul Sikorskiego 34. Terenem działania biblioteki jest miasto Górowo Iławeckie. Celem działania jest rozwijanie i zaspokajanie potrzeb czytelniczych , kulturalnych i informacyjnych mieszkańców miasta oraz uczestniczenie w upowszechnianiu wiedzy i kultury.

Biblioteka otrzymała dotację z MKiDN na kwotę - 5370,00 PLN na zakup nowości wydawniczych.

1. Struktura przychodów BIBLIOTEKI za rok 2016 przedstawia się następująco:

1) Dotacja z Gminy	150 000,00
2) Przychody netto ze sprzedaży	5 615,37
• Darowizny otrzymane od czytelników	13,00
Dofinansowanie z MKiDN (zakup książek)	5570,00
• Odsetki bankowe	32,37
Ogółem przychody	155 615,37
<i>w tym:</i>	
Dochody	5 615,37
Dotacja statutowa	150 000,00

2. Struktura kosztów BIBLIOTEKI za rok 2016 przedstawia się następująco:

• Materiały biurowe i papirnicze, druki, środki czystości	4 134,55
• Prenumerata prasy	2 557,35
• Zakup książek	10 888,89
• Energia elektryczna	2 419,86
• Energia cieplna, woda	7 366,97
• Czynnosc	13 905,48
• Usługi telekomunikacyjne	1 553,68
• Usługi komunalne	2 789,56
• Wynagrodzenia osobowe	88 300,00
• Odpisy na zakładowy fundusz świadczeń socjalnych	3 904,47
• Świadczenie na rzecz pracowników	16 732,94
• Podróże służbowe, ubezpieczenie	1 061,62
Ogółem koszty	155 615,37

Biblioteka na dzień 31-12-2016 nie posiada zobowiązań wymagalnych, zobowiązania niewymagalne to kwota 3 674,61 PLN i są to zobowiązania za prenumeratę , ubezpieczenia społeczne, zaliczka na podatek. Wartość księgozbioru - 228 038,20PLN Wartość wyposażenia - 57 042,76PLN Rok rozrachunkowy Ośrodka Kultury zakończył się zyskiem w wysokości 1 205,59 PLN

Za-ca Dyrektora Ośrodka Kultury w Górowie Iławeckim
Sylwia Rosochacka

I N F O R M A C J A

o stanie mienia komunalnego Gminy Miejskiej Górowo Iławeckie według stanu na dzień 31.12.2016 roku.

Obszar miasta - 332 ha
w tym grunty komunalne - 179 ha

Tabela nr 1

Lp.	a. Opis użytków	Ogółem [ha]	w tym komunalne [ha]
1.	Użytki rolne (razem)	138	77
	a) grunty orne	71	42
	b) łąki trwałe	4	3
	c) pastwiska trwałe	59	31
	d) grunty rolne zabudowane	3	0
	e) grunty pod rowami	1	1
2.	Lasy	23	7
3.	Grunty zadrzewione i zakrzewione na uż. rolnych	7	6
4.	Grunty pod wodami płynącymi i stojącymi	11	8
5.	Drogi	34	20
6.	Tereny kolejowe	7	0
7.	Tereny mieszkaniowe	50	21
8.	Tereny przemysłowe	12	10
9.	Inne tereny zabudowane	27	12
10.	Zurbanizowane tereny niezabudowane	3	2
11.	Tereny rekreacyjno - wypoczynkowe	9	9
12.	Nieużytki	11	7
Ogółem obszar miasta		332	179

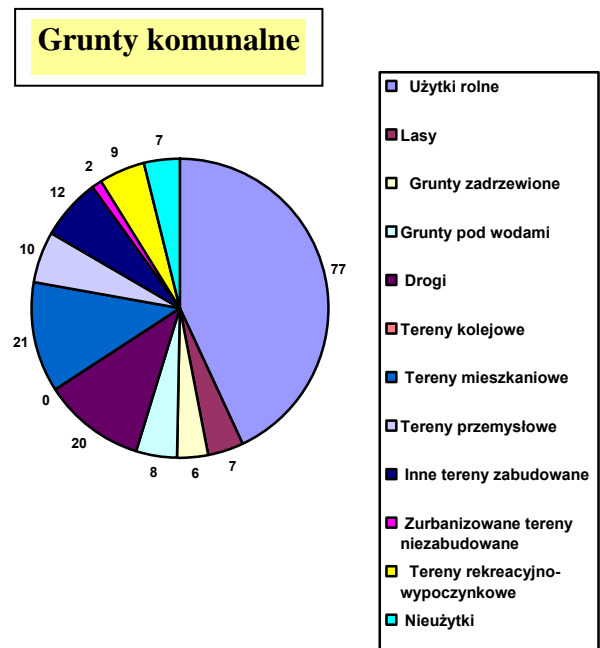
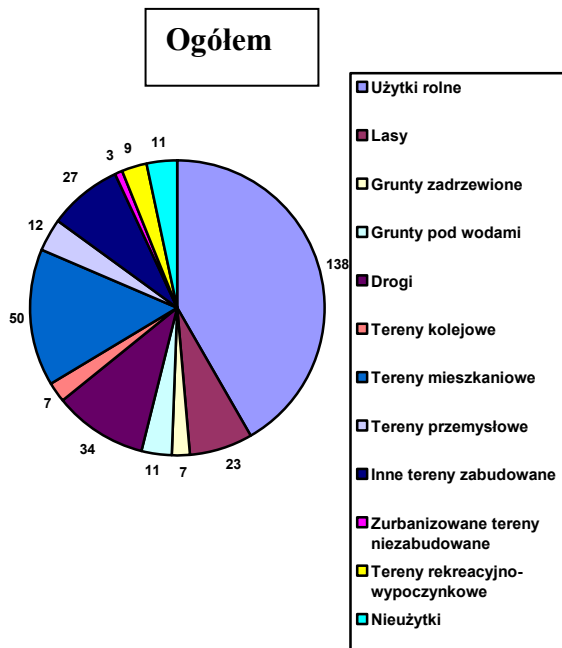

I. Dochody z mienia komunalnego:

Tabela nr 2

[Seria]	złotych				
	PLAN	** WYK.	PLAN	** WYK.	PLAN
[Rok]	[1]	[2]	[3]	[4]	[5]
	2015	2015	2016	2016	2017
{ 1 } - opłaty za użytkownie wieczyste	43 000	40 258	40 000	39 634	40 000
{ 2 } - czynsz dzierżawny rolny i pod zab. garażową	30 000	21 087	20 000	18 159	20 000
{ 3 } - czynsz dzierżawny z najmu lokali	270 000	270 000	292 000	293 400	240 000
{ 4 } - spłata hipoteki	1 800	1 800	5 000	1 800	0
{ 5 } - sprzedaż nieruchomości	249 350	30 241	300 000	457 115	350 000
{ 6 } - przekształcenie prawa uż. wiecz. gruntu	1 000	2 275	2 000	350	2 000
Razem	595 150	365 661	659 000	810 458	652 000

DOCHODY Z MAJĄTKU GMINY

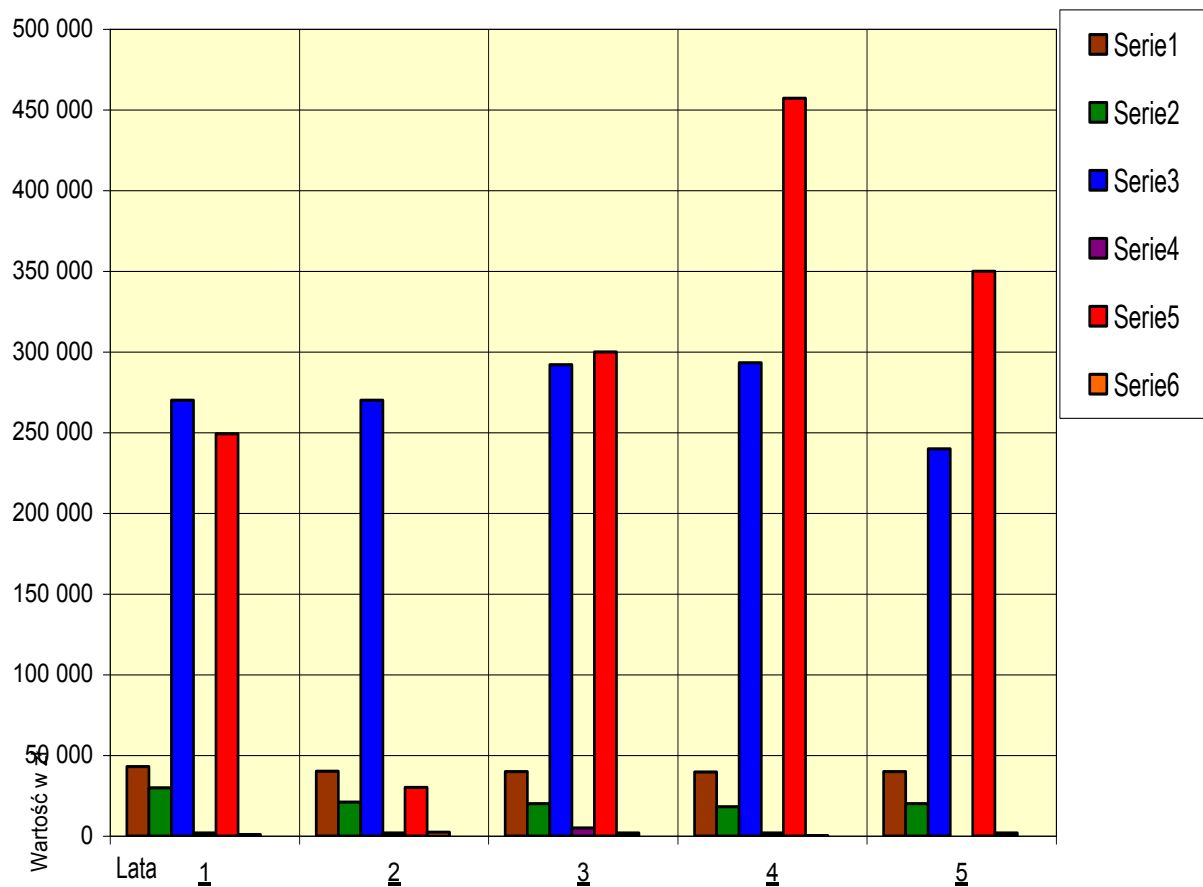

** wykonanie na dzień 31.12.2016

II. Ilość sprzedanych nieruchomości w poszczególnych latach (sprzedanych do dnia 31.12.2016 r. i planowanych do sprzedaży w roku 2017).

[w trybie bezprzetargowym oraz w drodze publicznych przetargów ustnych]
[szt.]

Tabela nr 3

L.p	Nazwa cechy	Plan na rok 2014	Wykona nie planu za rok 2014	Plan na rok 2015	Wykona nie planu za rok 2015	Plan na rok 2016	Wykona nie planu na dzień 31.12. 2016	Plan na rok 2017
1.	Zajmowane lokale i budynki mieszkalne *)	10	9	10	4	8	4	5
2.	Zajmowane lokale i budynki użytkowe *)	0	0	0	0	0	0	0
3.	Wolne lokale i budynki mieszkalne **)	6	1	6	0	6	4	5
4.	Wolne lokale i budynki użytkowe **)	1	0	0	0	0	0	0
5.	Sprzedaż lub oddanie w użytkowanie wieczyste gruntów pod budownictwo mieszkaniowe **)	6	0	5	1	4	2	4
6.	Sprzedaż lub oddanie w użytkowanie wieczyste gruntów na poprawienie warunków zagospodarowania nieruchomości przyległych *)	8	7	4	0	8	7	3
7.	Sprzedaż lub oddanie w użytkowanie wieczyste gruntów pod zabudowę komercyjną, mieszk.-usług. **)	2	3	4	0	2	1	1
8.	Sprzedaż lub oddanie w użytkowanie wieczyste gruntów pod zabudowę garażową **)	0	0	0	0	0	0	0
9.	Sprzedaż lub oddanie w użytkowanie wieczyste gruntów pod garażami i innymi budynkami wybudowanymi ze środków własnych *)	2	1	2	0	1	2	1
10	Sprzedaż gruntów użytkownikom wieczystym *)	0	0	0	0	2	0	1
11	Działki oddane w drodze darowizny *)	0	0	0	0	0	0	0
12	Sprzedaż wolnych garaży, baraków, itp. **)	2	0	1	0	2	0	2
13	Przekształcenie prawa użytkowania wieczystego w prawo własności – ilość nieruchomości)	0	0	5	3	5	0	4

*) - sprzedaż w trybie bezprzetargowym

***) - sprzedaż w trybie przetargu nieograniczonego

****) - odpłatne i nieodpłatne

III. Obiekty , baza budynkowa .

1. Nieruchomości stanowiące własność Gminy Miejskiej Górowo Iławeckie administrowane są przez Zakład Gospodarki Mieszkaniowej Spółkę z o.o. z siedzibą w Górowie Iławeckim z siedzibą przy ulicy Armii Czerwonej 7.

Dotyczy wszystkich nieruchomości zabudowanych budynkami mieszkalnymi, mieszkalno-użytkowymi, użytkowymi, gospodarczymi i garażami.

Tabela nr 4

III.1. Zestawienie lokali mieszkalnych położonych w budynkach stanowiących w całości własność gminy miejskiej Górowo Iławeckie (łącznie z socjalnymi) - według stanu na dzień 31 grudnia 2016 r.

Ilość budynków [szt]	Ilość lokali [szt]	Powierzchnia [m ²]
1	2	3
6	19	519,99

Tabela nr 5

III. 2. Zestawienie lokali mieszkalnych stanowiących własność gminy miejskiej Górowo Iławeckie we wspólnotach zarządzanych przez ZGM sp. z oo.- według stanu na dzień 31 grudnia 2016 r.

Ilość budynków [szt]	Ilość lokali [szt]	Powierzchnia [m ²]
1	2	3
56	84	3.646,36

Tabela nr 6

III. 3. Zestawienie lokali mieszkalnych stanowiących własność gminy miejskiej Górowo Iławeckie we wspólnotach samzarządzających się - według stanu na dzień 31 grudnia 2016 r.

Ilość budynków [szt]	Ilość lokali [szt]	Powierzchnia [m ²]
1	2	3
4	7	282,23

Tabela nr 7

III. 4. Zestawienie lokali użytkowych stanowiących własność gminy miejskiej Górowo Iławeckie we wspólnotach samorządzących się - według stanu na dzień 31 grudnia 2016 r.

Ilość budynków [szt]	Ilość lokali [szt]	Powierzchnia [m ²]
1	2	3
0	0	0

Tabela nr 8

III.5. Zestawienie lokali użytkowych położonych w budynkach stanowiących w całości własność gminy miejskiej Górowo Iławeckie zarządzanych przez ZGM sp. z oo. - według stanu na dzień 31 grudnia 2016 r.

Ilość budynków [szt]	Ilość lokali [szt]	Powierzchnia [m ²]
1	2	3
1	5	268,16

Tabela nr 9

III.6. Zestawienie lokali użytkowych stanowiących własność gminy miejskiej Górowo Iławeckie zarządzanych przez ZGM sp. z oo. położonych w budynkach z istniejącymi wspólnotami - według stanu na dzień 31 grudnia 2016 r.

Ilość budynków [szt]	Ilość lokali [szt]	Powierzchnia [m ²]
1	2	3
11	24	1461,69

Tabela nr 10

III.7. Zestawienie garaży stanowiących własność gminy miejskiej Górowo Iławeckie zarządzanych przez ZGM sp. z oo. - według stanu na dzień 31 grudnia 2016 r.

Ilość garaży [szt]	Powierzchnia [m ²]
1	2
20	374,70

Tabela nr 11

III.8. Zestawienie pomieszczeń gospodarczych „chlewików” stanowiących własność gminy miejskiej Górowo Iławeckie zarządzanych przez ZGM sp. z oo. - według stanu na dzień 31 grudnia 2016 r.

Ilość pomieszczeń [szt]	Powierzchnia [m ²]
1	2
82	585,22

III. 9. W bezpośrednim zarządzie Gmina Miejska Górowo Iławeckie posiada:

1. Budynek administracyjny przy ul. Plac Ratuszowy 18 (siedziba Urzędu Miasta),
2. Budynek Ośrodka Kultury,
3. Przedszkole Miejskie,
4. Stadion Miejski,
5. Dwa cmentarze (przy ul. Kard. Wyszyńskiego i przy ul. Przemysłowej),
6. Nieruchomości, które zostały oddane w użyczenie:
 - dla Powiatu Bartoszyckiego:
 - nieruchomość zabudowana budynkiem użytkowym przy ul. Warmińskiej 17,
 - dla EWiX Sp. z o.o. w Górowie Iławeckim:
 - nieruchomość zabudowaną stacją uzdatniania wody położoną przy ul. Olsztyńskiej 4;
 - nieruchomości zabudowane obiektami i urządzeniami oczyszczalni ścieków;
 - nieruchomość zabudowaną budynkiem użytkowym położoną przy ul. Lidzbarskiej 26„C”;
 - pomieszczenia kotłowni miejskiej przy ul. Armii Czerwonej 36A/3;
 - osiem [8] przepompowni ścieków:
 - sieci wodociągowe na terenie miasta Górowo Iławeckie;
 - kolektory sanitarne na terenie miasta Górowo Iławeckie
 - zewnętrzne instalacje centralnego ogrzewania;
 - zewnętrzne instalacje ciepłej wody użytkowej;
7. Targowisko miejskie;
8. Szkołę Podstawową,
9. Gimnazjum,
10. Tereny rekreacyjne (np. przy kąpielisku miejskim).

IV. Nabywanie nieruchomości do zasobów Gminy Miejskiej Górowo Iławeckie.

Gmina Miejska Górowo Iławeckie stała się właścicielem nieruchomości, co do których stwierdzone zostało prawo własności decyzjami wojewody w trybie art. 18 w zw. z art. 5 ust. 1-3 ustawy z dnia 10 maja 1990 r. Przepisy wprowadzające ustawę o samorządzie terytorialnym i ustawę o pracownikach samorządowych (Dz. U. Nr 32 poz. 191 z późn. zm.) tj. z mocy prawa oraz na wnioski, tzw. komunalizacja.

Mienie komunalne od czasu do czasu było zasilane nieruchomościami, które przekazywane były przez dłużników nie płacących podatków, jak G.S. "SCh" w Górowie Iławeckim lub też oddanych na mienie komunalne przez Skarb Państwa tudzież z powodów przekazania kompetencji np. szkoły lub na zasadach przekazywania zakładowych budynków mieszkalnych.

Przyjęto w ten sposób w latach 1995-2004 łącznie 25 nieruchomości, w tym: 12 nieruchomości zabudowanych budynkami mieszkalnymi, 2 nieruchomości zabudowane budynkami

mieszkalno-użytkowymi, 4 nieruchomości zabudowane budynkami użytkowymi, 2 nieruchomości zabudowane budynkami administracyjno-biurowymi, 2 szkoły i 2 nieruchomości niezabudowane.

W ostatnich latach, tj. w okresie od 01 stycznia 2005 roku do dnia 31 grudnia 2011 roku Gmina Miejska Górowo Iławeckie nie nabyła do swoich zasobów żadnych nieruchomości.

W roku 2012 Gmina Miejska Górowo Iławeckie nabyła na podstawie ustawy z dnia 23 kwietnia 1964 roku Kodeks cywilny (Dz. U. nr 116, poz.93 ze zm.) do swoich zasobów spadek z dobrodziejstwem inwentarza za długi spadkowe, w skład którego wchodzi nieruchomości położone w Górowie Iławeckim przy ulicy Mickiewicza 2A i 2B.

W roku 2013 Gmina Miejska Górowo Iławeckie nabyła do swoich zasobów:

- na podstawie art. 10 ust. 1 i 2 w związku z art. 6a ust. 2 oraz art. 7 ust. 1 i 2 ustawy z dnia 21 marca 1985r. o drogach publicznych /Dz. U. 2007 nr 19 poz. 115 tekst jedn. ze zm./ 33 nieruchomości o łącznej powierzchni 12.8435 ha położone w Górowie Iławeckim stanowiące drogi powiatowe i wojewódzkie, w tym: 31 nieruchomości stanowiących 26 ulic powiatowych oraz 2 nieruchomości stanowiące 1 ulicę wojewódzką.
- na podstawie art. 13 ust. 2 i 2a oraz art. 37 ust.2 pkt 4 ustawy z dnia 21 sierpnia 1997 r. gospodarce nieruchomościami (jednolity tekst Dz. U. z 2010 r. Nr 102 poz. 651 z późn. zm.) od Powiatu Bartoszyckiego nieruchomość zabudowaną budynkiem byłej stołówki o powierzchni użytkowej 405 m², oznaczoną w ewidencji gruntów i budynków jako działka nr 13/4 o powierzchni 345 m² położona w obrębie nr 3 miasta Górowo Iławeckie przy ulicy Kościuszki 24.

W latach 2014, 2015 i 2016 Gmina Miejska Górowo Iławeckie nie nabyła do swoich zasobów żadnych nieruchomości.

V. Hipoteki, udziały i poręczenia Gminy Miejskiej Górowo Iławeckie.

5.1 Hipoteki

Gmina Miejska Górowo Iławeckie nie posiada hipotek obciążających jej nieruchomości.

5.1. Udziały

- 5.1.1. W Spółce z o.o. „Gorex”(obecnie EWIX Spółka z oo.) ,Gmina Miejska Górowo Iławeckie posiada udział rzeczowy w kwocie 72.800,00 zł (siedemdziesiąt dwa tysiące osiemset złotych);
- 5.1.2. W Spółce z o.o. „ ZGM” Gmina Miejska Górowo Iławeckie posiada udział rzeczowy w kwocie 144.500,00 zł (sto czterdzieści cztery tysiące pięćset złotych);
- 5.1.3. W Banku Spółdzielczym Górowo Iławeckie Gmina Miejska Górowo Iławeckie posiada 13 udziałów finansowych na kwotę 2.600,00 zł (dwa tysiące sześćset złotych);
- 5.1.4. W Spółce z o.o. Zakład Gospodarki Odpadami Komunalnymi z siedzibą w Olsztynie Gmina Miejska Górowo Iławeckie posiada 331 (trzysta trzydzieści jeden) udziałów na kwotę 165.500,00 zł (osiemdziesiąt sześćdziesiąt pięć tysięcy pięćset złotych);

5.2. Poreczenia

5.2.1. *Gmina Miejska Górowo Iławeckie nie udzielała poręczeń.*

*Inspektor ds. gospodarki nieruchomościami,
budownictwa i inwestycji
Edward Drymucha*

*Burmistrz Miasta
Jacek Kostka*

.....
(podpis osoby sporządzającej informację)

.....
(podpis organu składającego informację)