



DZIENNIK URZĘDOWY

WOJEWÓDZTWA WIELKOPOLSKIEGO

Poznań, dnia 2 stycznia 2025 r.

Poz. 43

OBWIESZCZENIE NR 2/2024 RADY POWIATU CHODZIESKIEGO

z dnia 18 grudnia 2024 r.

w sprawie ogłoszenia tekstu jednolitego uchwały w sprawie nadania Statutu Szpitalowi Powiatowemu im. prof. Romana Drewsa w Chodzieży.

1. Na podstawie art. 16 ust. 3 i 4 ustawy z dnia 20 lipca 2000 r. o ogłoszeniu aktów normatywnych i niektórych innych aktów prawnych (Dz. U z 2019 r. poz. 1461) ogłasza się w załączniku do niniejszego obwieszczenia jednolity tekst Statutu Szpitala Powiatowego im. prof. Romana Drewsa w Chodzieży nadany Uchwałą Nr XIX/95/2016 Rady Powiatu Chodzieskiego z dnia 27 kwietnia 2016 r. w sprawie nadania Statutu Szpitalowi Powiatowemu im. prof. Romana Drewsa w Chodzieży (tekst jedn.: Dz. Urz. Woj. Wielkopolskiego z 2024 r. poz. 2447) z uwzględnieniem zmian wprowadzonych uchwałami:

- 1) Nr L/382/2024 Rady Powiatu Chodzieskiego z dnia 28 lutego 2024 r. w sprawie zmiany Statutu Szpitala Powiatowego im. prof. Romana Drewsa w Chodzieży (Dz. Urz. Woj. Wielkopolskiego z 2024 r. poz. 2450),
- 2) Nr VII/36/2024 Rady Powiatu Chodzieskiego z dnia 25 września 2024 r. w sprawie zmiany Statutu Szpitala Powiatowego im. prof. Romana Drewsa w Chodzieży
(Dz. Urz. Woj. Wielkopolskiego z 2024 r. poz. 8091).
- 3) Nr VIII/47/2024 Rady Powiatu Chodzieskiego z dnia 14 października 2024 r. w sprawie zmiany Statutu Szpitala Powiatowego im. prof. Romana Drewsa w Chodzieży (Dz. Urz. Woj. Wielkopolskiego z 2024 r. poz. 8490).

2. Treść tekstu jednolitego nie obejmuje:

- 1) § 2 i § 3 uchwały L/382/2024 Rady Powiatu Chodzieskiego z dnia 28 lutego 2024 r. w sprawie zmiany Statutu Szpitala Powiatowego im. prof. Romana Drewsa w Chodzieży (Dz. Urz. Woj. Wielkopolskiego z 2024 r. poz. 2450), które stanowią:

„§ 2. Wykonanie uchwały powierza się Zarządowi Powiatu Chodzieskiego”;

„§ 3. Uchwała wchodzi w życie po upływie 14 dni od dnia ogłoszenia w Dzienniku Urzędowym Województwa Wielkopolskiego”;

- 2) § 2 i § 3 uchwały Nr VII/36/2024 Rady Powiatu Chodzieskiego z dnia 25 września 2024 r. w sprawie zmiany Statutu Szpitala Powiatowego im. prof. Romana Drewsa w Chodzieży (Dz. Urz. Woj. Wielkopolskiego z 2024 r. poz. 8091), które stanowią:

„§ 2. Wykonanie uchwały powierza się Zarządowi Powiatu Chodzieskiego”;

„§ 3. Uchwała wchodzi w życie po upływie 14 dni od dnia ogłoszenia w Dzienniku Urzędowym Województwa Wielkopolskiego”;

3) § 2 i § 3 uchwały Nr VIII/47/2024 Rady Powiatu Chodzieskiego z dnia 14 października 2024 r. w sprawie zmiany Statutu Szpitala Powiatowego im. prof. Romana Drewsa w Chodzieży (Dz. Urz. Woj. Wielkopolskiego z 2024 r. poz. 8490)

„§ 2. Wykonanie uchwały powierza się Zarządowi Powiatu Chodzieskiego”,

„§ 3. Uchwała wchodzi w życie po upływie 14 dni od dnia ogłoszenia w Dzienniku Urzędowym Województwa Wielkopolskiego”,

Przewodniczący Rady
(-) Marcin Kita

Załącznik do obwieszczenia Nr 2/2024
Rady Powiatu Chodzieskiego
z dnia 18 grudnia 2024 r.

**UCHWAŁA NR XIX/95/2016
RADY POWIATU CHODZIESKIEGO**

z dnia 27 kwietnia 2016 r.

w sprawie nadania Statutu Szpitalowi Powiatowemu im. prof. Romana Drewsa w Chodzieży.

Na podstawie art. 42 ust. 1 i 4 ustawy z dnia 15 kwietnia 2011 r. o działalności leczniczej (*Dz. U. z 2016 r., poz. 1638 ze zm.*)¹ i art. 12 pkt 11 ustawy z dnia 5 czerwca 1998 r. o samorządzie powiatowym (*Dz. U. z 2017 r., poz. 1868*)² Rada Powiatu Chodzieskiego uchwala, co następuje:

§ 1. Nadaje się Statut Szpitalowi Powiatowemu im. prof. Romana Drewsa w Chodzieży w brzmieniu załącznika do niniejszej uchwały.

§ 2. Wykonanie uchwały powierza się Zarządowi Powiatu Chodzieskiego.

§ 3. Tracą moc uchwały:

- Uchwała Nr XVII/132/2012 Rady Powiatu Chodzieskiego z dnia 29 czerwca 2012 r. w sprawie nadania Statutu Szpitalowi Powiatowemu im. prof. Romana Drewsa w Chodzieży,
- Uchwała Nr XXVII/214/2013 Rady Powiatu Chodzieskiego z dnia 28 sierpnia 2013 r. w sprawie zmiany Uchwały Nr XVII/132/2012 Rady Powiatu Chodzieskiego z dnia 29 czerwca 2012 r. w sprawie nadania Statutu Szpitalowi Powiatowemu im. prof. Romana Drewsa w Chodzieży,
- Uchwała Nr XXXVIII/282/2014 Rady Powiatu Chodzieskiego z dnia 27 sierpnia 2014 r. w sprawie zmiany Uchwały w sprawie nadania Statutu Szpitalowi Powiatowemu im. prof. Romana Drewsa w Chodzieży,
- Uchwała Nr XVIII/86/2016 Rady Powiatu Chodzieskiego z dnia 30 marca 2016 r. w sprawie zmiany Uchwały w sprawie nadania Statutu Szpitalowi Powiatowemu im. prof. Romana Drewsa w Chodzieży.

§ 4. Uchwała wchodzi w życie po upływie 14 dni od dnia ogłoszenia w Dzienniku Urzędowym Województwa Wielkopolskiego.

¹Aktualnie (Dz. U. z 2024 r. poz. 799)

²Aktualnie (Dz. U. z 2024 r. poz. 107)

Załącznik do Uchwały
Nr XIX/95/2016
Rady Powiatu Chodzieskiego
z dnia 27 kwietnia 2016

STATUT
Szpitala Powiatowego
im. prof. Romana Drewsa w Chodzieży

ROZDZIAŁ I

POSTANOWIENIA OGÓLNE

§ 1

1. Szpital Powiatowy im. prof. Romana Drewsa w Chodzieży zwany dalej Szpitalem, jest podmiotem leczniczym nie będącym przedsiębiorcą, działającym w formie samodzielnego publicznego zakładu opieki zdrowotnej.
2. Podmiotem tworzącym Szpital jest Powiat Chodzieski.

§ 2

Szpital działa na podstawie:

- 1) Ustawy z dnia 15 kwietnia 2011 r. o działalności leczniczej (Dz. U. z 2016 r., poz. 1638 ze zm.)¹
- 2) Ustawy z dnia 27 sierpnia 2004 r. o świadczeniach opieki zdrowotnej finansowanych ze środków publicznych (Dz. U. z 2016 r. poz. 1793 ze zm.)²
- 3) Ustawy z dnia 29 września 1994 r. o rachunkowości (Dz. U. z 2016 r., poz.1047)³
- 4) niniejszego statutu
- 5) innych przepisów dotyczących zakładów opieki zdrowotnej.

¹ w brzmieniu ustalonym przez § 1 uchwały Nr XIX/95/2016 r. z dnia 27 kwietnia 2016 r. w sprawie nadania Statutu Szpitalowi Powiatowemu im. prof. Romana Drewsa w Chodzieży (Dz. Urz. Woj. Wielkopolskiego z 2016 r. poz. 3054), która weszła w życie z dniem 14 maja 2016 r., aktualnie Dz. U. z 2024 r. poz. 799

² w brzmieniu ustalonym przez § 1 uchwały, o której mowa w odnośniku 1, aktualnie Dz. U. z 2024 r. poz. 146 z póź. zm.

³ w brzmieniu ustalonym przez § 1 uchwały, o której mowa w odnośniku 1, aktualnie Dz. U. z 2023 r. poz. 120 z póź. zm.

§ 3

1. Szpital jest wpisany do rejestru podmiotów prowadzących działalność leczniczą prowadzonego przez Wojewodę Wielkopolskiego pod numerem: 000000015860.
2. Szpital posiada osobowość prawną i jest wpisany do Krajowego Rejestru Sądowego pod numerem 0000005689.

§ 4

1. Siedzibą Szpitala jest miasto Chodzież.
2. Szpital udziela świadczeń zdrowotnych ogółowi ludności na obszarze obejmującym
 - a) miasto Chodzież.
 - b) gminę Chodzież.
 - c) miasto i gminę Margonin.
 - d) miasto i gminę Szamocin.
 - e) ⁴miasto i gminę Budzyń.
3. Szpital udziela ponadto świadczeń zdrowotnych dla ludności spoza obszaru, o którym mowa w ust. 2.
4. Szpital może świadczyć usługi medyczne pacjentom z innych krajów na zasadach pełnej odpłatności lub innych określonych odrębnymi przepisami.

§ 5

1. Zadaniem Szpitala jest prowadzenie działalności leczniczej, w tym udzielanie świadczeń zdrowotnych, w postaci:
 1. badań i porad lekarskich
 2. leczenia
 3. rehabilitacji leczniczej
 4. opieki nad kobietą ciężarną, jej porodem i położeniem oraz opieki nad noworodkiem
 5. szczepień ochronnych i innych działań zapobiegawczych
 6. analityki medycznej i działań diagnostycznych
 7. pielęgnacji chorych i niepełnosprawnych i opieki nad nimi
 8. orzekania o stanie zdrowia
 9. prowadzenia działalności profilaktycznej i oświatowo-wychowawczej
 10. promocji zdrowia
 11. wykonywania zadań wynikających z ustawy o powszechnym obowiązku obrony oraz przepisów wykonawczych wydanych na jej podstawie.

⁴ Statut Szpitala zmieniony przez § 1 ust. 1 uchwały Nr L/382//2024 Rady Powiatu Chodzieskiego z dnia 28 lutego 2024 r. w sprawie zmiany Statutu Szpitala Powiatowego im. prof. Romana Drewsa z Chodzieży (Dz. Urz. Woj. Wielkopolskiego z 2024 r. poz. 2450), który wszedł w życie 19 marca 2024 r.

2. Szpital zadania realizuje poprzez następujące cele:
 1. podnoszenie jakości świadczeń zdrowotnych poprzez:
 - a) dążenie do osiągnięcia wysokiego poziomu zdrowotnego populacji;
 - b) uzyskanie niezbędnych zasobów aparatury i innych środków technicznych poprzez doposażenie jednostek organizacyjnych oraz maksymalne wykorzystanie posiadanej aparatury,
 - c) podnoszenie kwalifikacji osób wykonujących zawody medyczne.
 2. osiągnięcie modelowego stanu organizacyjnego Szpitala, którego efektem będzie:
 - a) zapewnienie łatwości dostępu do świadczeń,
 - b) minimalizacja kosztów działalności poszczególnych jednostek organizacyjnych wchodzących w skład Szpitala.
 3. marketing świadczeń zdrowotnych.

§ 6

W wykonywaniu zadań określonych w § 5 Szpital współpracuje z:

- 1) Wojewódzką Stacją Sanitarno-Epidemiologiczną
- 2) innymi zakładami służby zdrowia położonymi na obszarze określonym w § 4 oraz zakładami województwa wielkopolskiego, a w szczególnych przypadkach i innych województw na zasadach określonych odrębnymi przepisami.
- 3) organizacjami społecznymi i stowarzyszeniami
- 4) samorządami miast i gmin na obszarze określonym w § 4
- 5) samorządami zawodów medycznych.

ROZDZIAŁ II**STRUKTURA ORGANIZACYJNA SZPITALA I ZARZĄDZANIE**

§ 7

1. Szpitalem kieruje i reprezentuje na zewnątrz Dyrektor, który ponosi odpowiedzialność za zarządzanie Szpitalem.
2. Dyrektor jest przełożonym wszystkich pracowników Szpitala.
3. Dyrektor może ustanowić pełnomocników do realizacji określonych zadań oraz dokonania określonych czynności prawnych w imieniu Szpitala przy ustaleniu zakresu i czasu ich umocowania.

§ 8

1. Jednostki organizacyjne Szpitala tworzy, znosi, łączy i przekształca Dyrektor Szpitala po uzyskaniu opinii Rady Społecznej.
2. Każda zmiana w strukturze organizacyjnej Szpitala wymaga zmiany niniejszego Statutu.

§ 9

1. Wykaz oddziałów szpitalnych wraz z ilością łóżek stanowi załącznik Nr 1 do Statutu.
2. Wykaz przedsiębiorstw, jednostek i komórek Szpitala Powiatowego im. prof. Romana Drewsa w Chodzieży stanowi zał. nr 2 do Statutu.
3. Schemat organizacyjny Szpitala stanowi załącznik Nr 3 do Statutu.

§ 10

1. W Szpitalu funkcjonuje Rada Społeczna powoływana przez Radę Powiatu jako organ inicjujący, opiniodawczy podmiotu tworzącego oraz organ doradczy Dyrektora Szpitala .
2. Kadencja Rady Społecznej trwa 5 lata i jest zgodna z kadencją Rady Powiatu. Rada Społeczna działa do dnia powołania nowej Rady.
3. W przypadku wygaśnięcia mandatu członka Rady Społecznej lub odwołania przed upływem kadencji w jego miejsce podmiot tworzący wybiera w terminie 30 dni innego członka Rady Społecznej.
4. Sposób zwoływania posiedzeń Rady Społecznej, tryb pracy i podejmowanie uchwał określa Regulamin Rady Społecznej uchwalony przez Radę Społeczną i zatwierdzony przez podmiot tworzący.
5. Członek Rady Społecznej może być odwołany przed upływem kadencji w przypadkach:
 - a) pisemnego zrzeczenia się członkostwa w Radzie Społecznej
 - b) na wniosek przewodniczącego Rady Społecznej lub Dyrektora Szpitala poparty brakiem aktywności członka w pracach Rady Społecznej
 - c) skazania prawomocnym wyrokiem za przestępstwo umyślne.

ROZDZIAŁ III

ZASADY GOSPODARKI FINANSOWEJ

§11

1. Szpital jest samodzielnym publicznym zakładem opieki zdrowotnej.
2. Szpital pokrywa koszty swojej działalności i zobowiązania z posiadanych środków i uzyskiwanych przychodów.

§ 12

Gospodarka finansowa Szpitala jest prowadzona w oparciu o aktualnie obowiązujące przepisy prawne w tym ustawę o działalności leczniczej.

§ 13

Szpital może uzyskiwać środki finansowe:

- 1) ze środków publicznych na realizację swych zadań i celów szczegółowo określonych w art. 114 Ustawy o działalności leczniczej
- 2) z innych źródeł a w szczególności z :
 - a) odpłatnych świadczeń zdrowotnych wykonywanych na zlecenie różnych podmiotów prawnych i fizycznych
 - b) z darowizn, zapisów, spadków, ofiarności publicznej, także pochodzenia zagranicznego

§ 14

Szpital prowadzi rachunkowość na zasadach określonych w odrębnych przepisach

§ 15

Roczne sprawozdanie finansowe Szpitala podlega badaniu przez biegłego rewidenta zgodnie z zasadami określonymi w ustawie z dnia 29 września 1994 r. o rachunkowości (Dz. U. z 2016 r. poz. 1047)³.

ROZDZIAŁ IV**POSTANOWIENIA KOŃCOWE**

§ 16

1. Statut Szpitalowi nadaje podmiot tworzący.
2. Zmiany Statutu wprowadzane są w trybie właściwym dla jego nadania.

Załącznik Nr 1

do Statutu Szpitala Powiatowego
im. prof. Romana Drewsa
w Chodzieży

WYKAZ ODDZIAŁÓW SZPITALNYCH WRAZ Z ILOŚCIĄ ŁÓŻEK**Szpital w Chodzieży**

1. Oddział wewnętrzny	32 łóżka
2. Oddział dziecięcy	13 łózek
3. ⁵ Oddział wieloprofilowy zabiegowy	22 łóżka
4. ⁶ Oddział urazowo – ortopedyczny	26 łózek
5. Oddział rehabilitacji	50 łózek
6. Oddział położnictwa i neonatologii	9 łózek
7. Oddział Anestezjologii i Intensywnej Terapii	4 łóżka

^{5,6} Załącznik Nr 1 zmieniony przez § 1 pkt 1 uchwały Nr VII/36/2024 Rady Powiatu Chodzieskiego z dnia 25 września 2024 r. w sprawie zmiany Statutu Szpitala Powiatowego im. prof. Romana Drewsa w Chodzieży (Dz. Urz. Woj. Wielkopolskiego z 2024 r. poz. 8091), który wszedł w życie 22 października 2024 r.

Załącznik Nr 2

do Statutu Szpitala Powiatowego
im. prof. Romana Drewsa
w Chodzieży

**WYKAZ ZAKŁADÓW LECZNICZYCH, JEDNOSTEK I KOMÓREK
SZPITALA POWIATOWEGO im. prof. R. Drewsa W CHODZIEŻY****I. ZAKŁADY LECZNICZE:****I. SZPITAL****1. Oddziały szpitalne i inne komórki opieki szpitalnej:**

- a) oddział wewnętrzny,
- b) oddział dziecięcy,
- c) ⁷ oddział wieloprofilowy zabiegowy,
- d) ⁸ oddział urazowo-ortopedyczny,
- e) oddział położnictwa i neonatologii
- f) oddział anestezjologii i intensywnej terapii,
- g) oddział rehabilitacji
- h) blok operacyjny,
- i) centralna izba przyjęć
- j) centralna sterylizatornia
- k) dział farmacji
- l) dietetyk

II. PRACOWNIE DIAGNOSTYCZNE**1. Pracownie diagnostyczne :**

- a) pracownia radiodiagnostyczna
- b) pracownia tomografii komputerowej
- c) centralne laboratorium medyczne,
- d) pracownia endoskopii
- e) pracownia USG

^{7,8} Załącznik Nr 2 zmieniony przez § 1 pkt 2 uchwały Nr VII/36/2024 Rady Powiatu Chodzieskiego z dnia 25 września 2024 r. w sprawie zmiany Statutu Szpitala Powiatowego im. prof. Romana Drewsa w Chodzieży (Dz. Urz. Woj. Wielkopolskiego z 2024 r. poz. 8091), który wszedł w życie 22 października 2024 r.

III. ODDZIAŁ RATOWNICTWA MEDYCZNEGO**1. Oddział Ratownictwa Medycznego**

- a) Ambulatorium
- b) ⁹zespół „P” podstawowy
- c) zespół „P” podstawowy z siedzibą w Margoninie

IV. ZAKŁAD PRZYRODOLECZNICZY**1. Zakład Przyrodolecznicy**

- a) dział fizjoterapii

V. PORADNIE SPECJALISTYCZNE**1. Poradnie specjalistyczne – przyszpitalne**

- a) poradnia chirurgiczna
- b) poradnia urazowo-ortopedyczna
- c) poradnia chorób wewnętrznych
- d) poradnia pediatryczna
- e) poradnia rehabilitacyjna
- f) poradnia leczenia bólu
- g) poradnia anestezyjologiczna

II . POZOSTAŁE KOMÓRKI ORGANIZACYJNE

1. Sekcja informatyczno-statystyczna,
2. Sekcja techniczna:
 - a) zaopatrzenie,
 - b) inwentaryzacja,
 - c) zaplecze techniczne,
3. Kapelan szpitalny,
4. Transport sanitarny,
5. Dział ekonomiczno - finansowy,
6. Sekcja służb pracowniczych,
7. Sekcja żywienia:
 - a) kuchnia
8. Stanowisko ds. Bhp , P/poż. i OC,
9. Radca prawny,
10. Inne w zależności od potrzeb.

⁹Załącznik Nr 2 zmieniony przez § 1 pkt 1 uchwały Nr VIII/47/2024 Rady Powiatu Chodzieskiego z dnia 14 października 2024 r. w sprawie zmiany Statutu Szpitala Powiatowego im. prof. Romana Drewsa w Chodzieży (Dz. Urz. Woj. Wielkopolskiego z 2024 r. poz. 8490), który wszedł w życie 8 listopada 2024 r.

Załącznik Nr 3
do Statutu Szpitala Powiatowego im. prof. Romana Drewna w Chodzieży
Schemat organizacyjny Szpitala Powiatowego im. prof. Romana Drewna w Chodzieży

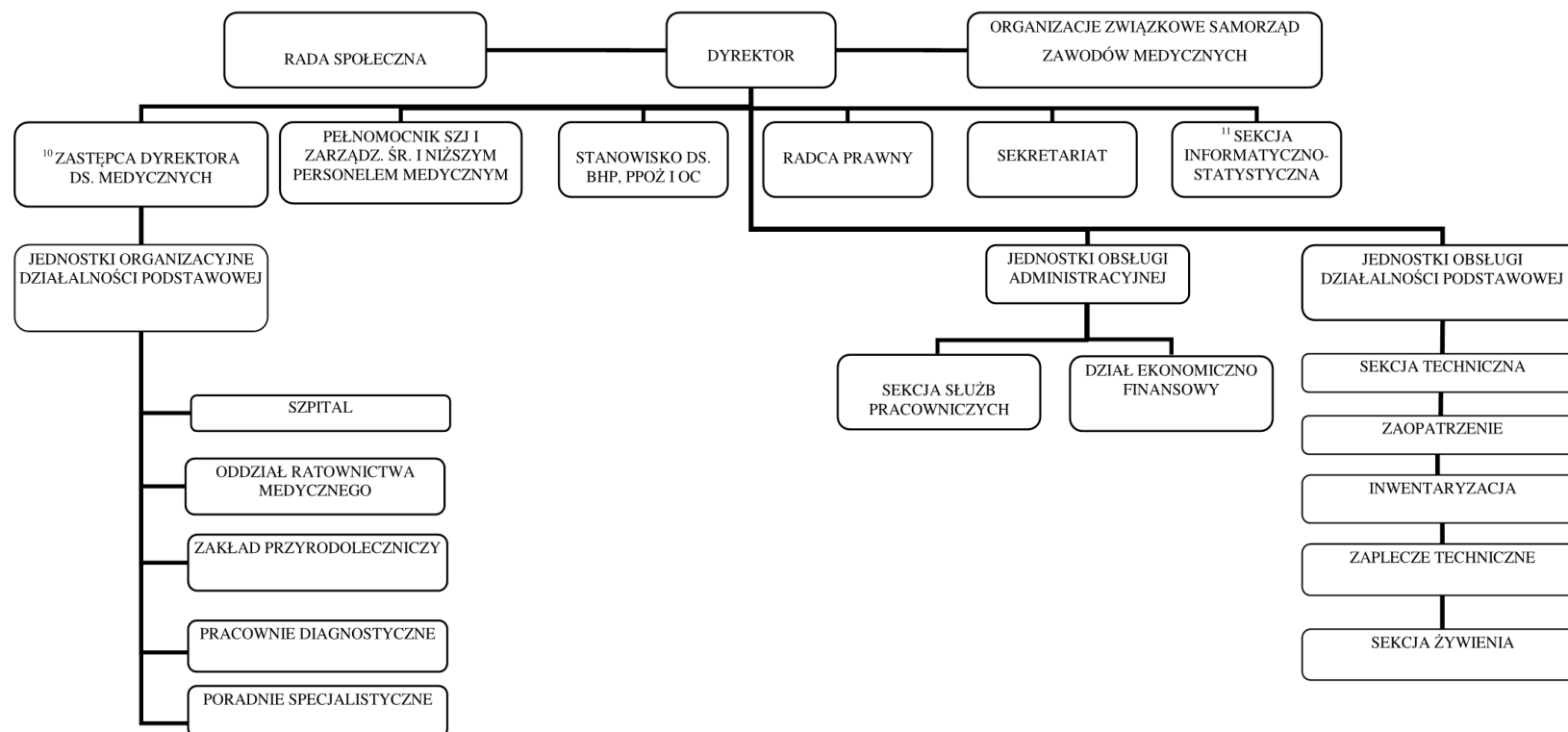

^{10,11} Załącznik nr 3 zmieniony przez § 1 pkt 2 uchwały nr L/382/2024 Rady Powiatu Chodzieskiego z dnia 28 lutego 2024 r. w sprawie zmiany Statutu Szpitala powiatowego im. prof. Romana Drewna w Chodzieży (Dz. Urz. Woj. Wielkopolskiego, z 2024 r. poz. 2450), która weszła w życie 19 marca 2024 r.