



# DZIENNIK URZĘDOWY

## WOJEWÓDZTWA ŚLĄSKIEGO

---

Katowice, dnia 16 stycznia 2025 r.

Poz. 425

### OBWIESZCZENIE NR 3/2025 RADY MIASTA WISŁA

z dnia 1 stycznia 2025 r.

#### **Ogłoszenia jednolitego tekstu uchwały Nr LX/939/2023 Rady Miasta Wisła z dnia 24 sierpnia 2023 r. w sprawie korzystania z miejsc postojowych na zlokalizowanych poza pasem drogowym nieruchomościach Gminy Wisła**

1. Na podstawie art. 16 ust. 3 ustawy z dnia 20 lipca 2000 r. o ogłaszaniu aktów normatywnych i niektórych innych aktów prawnych (tekst jednolity Dz. U. z 2019 r. poz. 1461) ogłasza się w załączniku do niniejszego obwieszczenia jednolity tekst uchwały Nr LX/939/2023 Rady Miasta Wisła z dnia 24 sierpnia 2023 r. w sprawie korzystania z miejsc postojowych na zlokalizowanych poza pasem drogowym nieruchomościach Gminy Wisła (Dz. Urz. Woj. Śl. z 2023 r. poz. 6407), z uwzględnieniem zmian:

- 1) wprowadzonych rozstrzygnięciem nadzorczym Nr NPII.4131.1.1000.2023 Wojewody Śląskiego z dnia 28 września 2023 r. stwierdzającym nieważność uchwały Nr LX/939/2023 Rady Miasta Wisła z dnia 24 sierpnia 2023 r. w sprawie korzystania z miejsc postojowych na zlokalizowanych poza pasem drogowym nieruchomościach Gminy Wisła, w części określonej w:
  - a) § 3 oraz § 4 ust. 1 uchwały, jako sprzecznej z art. 4 ust. 1 pkt 2 i ust. 2 ustawy z dnia 20 grudnia 1996 r. o gospodarce komunalnej (tekst jedn. Dz. U. z 2021 r. poz. 679), dalej jako „ustawa”, w związku z art. 2 i art. 7 Konstytucji Rzeczypospolitej Polskiej (Dz. U. z 1997 r., Nr 78, poz. 483), dalej jako: „Konstytucja RP”;
  - b) § 4 ust. 2 uchwały w zakresie wyrazów: „nie wnosi się opłaty, o której mowa w § 3, przy czym”, § 4 ust. 3 uchwały w zakresie wyrazów: „nie wnosi się opłaty, o której mowa w § 3, przy czym” oraz § 4 ust. 4 uchwały w zakresie wyrazów „nie wnosi się opłaty, o której mowa w § 3, przy czym”, jako sprzecznej z art. 4 ust. 1 pkt 2 i ust. 2 ustawy w związku z art. 2 i art. 7 Konstytucji RP;
- 2) wprowadzonych uchwałą Nr LXVIII/1087/2024 Rady Miasta Wisła z dnia 28 marca 2024 r. zmieniającą uchwałę w sprawie korzystania z miejsc postojowych na zlokalizowanych poza pasem drogowym nieruchomościach Gminy Wisła (Dz. Urz. Woj. Śl. z 2024 r. poz. 2908), która weszła w życie z dniem 1 lipca 2024 r.;
- 3) wprowadzonych rozstrzygnięciem nadzorczym Nr NPII.4131.1.413.2024 Wojewody Śląskiego z dnia 2 maja 2024 r. stwierdzającym nieważność uchwały Nr LXVIII/1087/2024 Rady Miasta Wisła z dnia 28 marca 2024 r. zmieniającą uchwałę w sprawie korzystania z miejsc postojowych na zlokalizowanych poza pasem drogowym nieruchomościach Gminy Wisła, w części określonej w:
  - a) § 1 pkt 1 uchwały dodającym § 3 do uchwały zmienianej, jako sprzecznej z art. 4 ust. 1 pkt 2 i ust. 2 ustawy z dnia 20 grudnia 1996 r. o gospodarce komunalnej (Dz. U. z 2021 r. poz. 679), dalej jako „ustawa”, w związku z art. 2 i art. 7 Konstytucji Rzeczypospolitej Polskiej (Dz. U. Nr 78 poz. 483), dalej jako: „Konstytucja RP”;

- b) § 1 pkt 2 uchwały zmieniającym § 4 uchwały zmienianej w zakresie użytych w § 4 ust. 1 wyrazów: „nie wnosi się opłaty, o której mowa w § 3, przy czym”, użytych w § 4 ust. 2 wyrazów: „nie wnosi się opłaty, o której mowa w § 3, przy czym” oraz użytych w § 4 ust. 3 wyrazów: „nie wnosi się opłaty, o której mowa w § 3, przy czym”, jako sprzecznej z art. 4 ust. 1 pkt 2 i ust. 2 ustawy w związku z art. 2 i art. 7 Konstytucji RP;
- 4) wprowadzonych uchwałą Nr VI/60/2024 Rady Miasta Wisła z dnia 26 września 2024 r. zmieniającą uchwałę *w sprawie korzystania z miejsc postojowych na zlokalizowanych poza pasem drogowym nieruchomościach Gminy Wisła* (Dz. Urz. Woj. Ślą z 2024 r. poz. 6715), która weszła w życie z dniem 1 listopada 2024 r.
2. Obwieszczenie wchodzi w życie z dniem ogłoszenia.

Przewodniczący Rady Miasta Wisła

**Janusz Podzorski**

Załącznik do obwieszczenia Nr 3/2025  
Rady Miasta Wisła  
z dnia 1 stycznia 2025 r.

**UCHWAŁA NR LX/939/2023  
RADY MIASTA WISŁA**

z dnia 24 sierpnia 2023 r.

**w sprawie korzystania z miejsc postojowych na zlokalizowanych poza pasem drogowym  
nieruchomościach Gminy Wisła**

**(tekst jednolity wg stanu na dzień 1 stycznia 2025 r.)**

Na podstawie art. 40 ust. 2 pkt 3 i 4 oraz art. 41 ust. 1 ustawy z dnia 8 marca 1990 roku o samorządzie gminnym (tekst jednolity: Dz. U. z 2024 r. poz. 1465 z późn. zm.) w związku z art. 4 ust. 1 pkt 2 ustawy z dnia 20 grudnia 1996 roku o gospodarce komunalnej (tekst jednolity: Dz. U. z 2021 r. poz. 679)

**Rada Miasta Wisła  
uchwala, co następuje:**

Uchwałą niniejszą Rada Miasta Wisła:

- 1) określa zasady i tryb korzystania z określonych gminnych obiektów i urządzeń użyteczności publicznej Gminy Wisła;
- 2) postanawia o wysokości opłat za korzystanie z określonych obiektów i urządzeń użyteczności publicznej Gminy Wisła.

**§ 1. 1.** Określa się zasady i tryb korzystania z miejsc postojowych na zlokalizowanych poza pasem drogowym nieruchomościach Gminy Wisła:

- 1) część parceli gruntowej nr 5828/38 (obok posesji przy ul. 1 Maja 69A), wskazana w załączniku nr 1a do uchwały;
  - 2) części parceli gruntowej nr 5828/11 (obok posesji przy ul. 1 Maja 69B), wskazana w załączniku nr 1b do uchwały,
  - 3) części parceli gruntowej nr 3522/7 (naprzeciw posesji przy ul. Wyzwolenia 100), wskazana w załączniku nr 1c do uchwały,
  - 4) części parceli gruntowej nr 175/29 (obok targowiska na Placu Handlowym), wskazana w załączniku nr 1d do uchwały,
  - 5) część parceli gruntowych nr: 47/3 i 47/12 (naprzeciw posesji przy ul. Wodnej 5), wskazana w załączniku nr 1e do uchwały,
  - 6) część parceli gruntowych nr: 5540/5, 207/4 i 207/8 (naprzeciw posesji przy ul. 1 Maja nr 37 i nr 39), wskazana w załączniku nr 1f do uchwały
- o treści stanowiącej załącznik nr 2 do uchwały.

2. Ilekroć jest mowa w uchwale i załącznikach do niej:

- 1) o miejscach lub miejscu postojowym – należy przez to rozumieć odpowiednio miejsca postojowe wskazane w ust. 1 lub pojedyncze miejsce postojowe spośród miejsc postojowych wskazanych w ust. 1,
- 2) o pojazdach lub pojeździe – należy przez to rozumieć odpowiednio pojazdy korzystające z miejsc postojowych lub pojedynczy pojazd korzystający z miejsca postojowego.

§ 2. 1. Wprowadza się odpłatność za korzystanie z miejsc postojowych.

2. Opłatę za korzystanie z miejsc postojowych pobiera się codziennie w godzinach od 8.00 do 22.00.

3. Do egzekucji nieuiszczonej w terminie opłaty, jako niepodatkowej należności budżetowej, stosuje się przepisy ustawy z dnia 17 czerwca 1966 r. o postępowaniu egzekucyjnym w administracji (tekst jednolity: Dz. U. z 2022 r. poz. 479 z późn. zm.).

§ 3. <sup>1)2) 3) 4)</sup> 1. Ustala się opłatę, w formie ryczałtu, za skorzystanie przez pojazd z miejsca postojowego w wysokości 120,00 PLN dziennie, płatną w terminie 7-dni od skorzystania z miejsca postojowego.

2. Opłatę wnosi się w formie przelewu bankowego na rachunek Gminy Wisła lub w formie wpłaty w kasie Urzędu Miejskiego.

3. Wniesienie opłaty stwierdza się w szczególności na podstawie potwierdzenia wpłaty w kasie Urzędu Miejskiego w Wiśle lub uznania rachunku bankowego Gminy Wisła.

§ 4. <sup>5)6) 7) 8)</sup> 1. W przypadku posiadania biletu abonamentowego nie wnosi się opłaty, o której mowa w § 3, przy czym:

- 1) opłata za bilet abonamentowy za korzystanie z jednego miejsca postojowego dla samochodów osobowych i motocykli wynosi 300,00 PLN miesięcznie – z zastrzeżeniem, że:
  - a) dla oznakowanych samochodów i motocykli posiadaczy Wiślańskiej Karty Mieszkańca, za wyjątkiem sobót i niedziel oraz dni ustawowo wolnych od pracy, opłata za bilet abonamentowy za korzystanie z jednego miejsca postojowego wynosi 100,00 PLN miesięcznie;
- 2) opłatę za bilet abonamentowy za korzystanie z jednego miejsca postojowego wnosi się z góry i odrębnie dla każdego miesiąca;
- 3) bilet abonamentowy jest wydawany przez Urząd Miejski w Wiśle lub inny podmiot, któremu Gmina Wisła oddała w dysponowanie nieruchomość komunalną, przy czym:
  - a) minimalny okres objęty biletem abonamentowym wynosi jeden miesiąc,
  - b) okres ważności biletu abonamentowego rozpoczyna się pierwszego dnia miesiąca;
  - c) bilet abonamentowy obowiązuje wyłącznie na wskazanej w jego treści jednej lokalizacji;

---

<sup>1)</sup> Uchylono rozstrzygnięciem nadzorczym Nr NPII.4131.1.1000.2023 Wojewody Śląskiego z dnia 28 września 2023 r. stwierdzającym nieważność uchwały Nr LX/939/2023 Rady Miasta Wisła z dnia 24 sierpnia 2023 r. w sprawie korzystania z miejsc postojowych na zlokalizowanych poza pasem drogowym nieruchomościach Gminy Wisła

<sup>2)</sup> Dodano przez § 1 pkt 1 Uchwały Nr LXVIII/1087/2024 Rady Miasta Wisła z dnia 28 marca 2024 r. zmieniającej Uchwałę Nr LX/939/2023 Rady Miasta Wisła z dnia 24 sierpnia 2023 r. w sprawie korzystania z miejsc postojowych na zlokalizowanych poza pasem drogowym nieruchomościach Gminy Wisła

<sup>3)</sup> Uchylono rozstrzygnięciem nadzorczym Nr NPII.4131.1.413.2024 Wojewody Śląskiego z dnia 2 maja 2024 r. stwierdzającym nieważność uchwały Nr LXVIII/1087/2024 Rady Miasta Wisła z dnia 28 marca 2024 r. zmieniającej Uchwałę Nr LX/939/2023 Rady Miasta Wisła z dnia 24 sierpnia 2023 r. w sprawie korzystania z miejsc postojowych na zlokalizowanych poza pasem drogowym nieruchomościach Gminy Wisła

<sup>4)</sup> Dodano przez § 1 pkt 1 Uchwały Nr VI/60/2024 Rady Miasta Wisła z dnia 26 września 2024 r. zmieniającej Uchwałę Nr LX/939/2023 Rady Miasta Wisła z dnia 24 sierpnia 2023 r. w sprawie korzystania z miejsc postojowych na zlokalizowanych poza pasem drogowym nieruchomościach Gminy Wisła

<sup>5)</sup> Uchylono rozstrzygnięciem nadzorczym Nr NPII.4131.1.1000.2023 Wojewody Śląskiego z dnia 28 września 2023 r. stwierdzającym nieważność uchwały Nr LX/939/2023 Rady Miasta Wisła z dnia 24 sierpnia 2023 r. w sprawie korzystania z miejsc postojowych na zlokalizowanych poza pasem drogowym nieruchomościach Gminy Wisła

<sup>6)</sup> Dodano przez § 1 pkt 2 Uchwały Nr LXVIII/1087/2024 Rady Miasta Wisła z dnia 28 marca 2024 r. zmieniającej Uchwałę Nr LX/939/2023 Rady Miasta Wisła z dnia 24 sierpnia 2023 r. w sprawie korzystania z miejsc postojowych na zlokalizowanych poza pasem drogowym nieruchomościach Gminy Wisła

<sup>7)</sup> Uchylono rozstrzygnięciem nadzorczym Nr NPII.4131.1.413.2024 Wojewody Śląskiego z dnia 2 maja 2024 r. stwierdzającym nieważność uchwały Nr LXVIII/1087/2024 Rady Miasta Wisła z dnia 28 marca 2024 r. zmieniającej Uchwałę Nr LX/939/2023 Rady Miasta Wisła z dnia 24 sierpnia 2023 r. w sprawie korzystania z miejsc postojowych na zlokalizowanych poza pasem drogowym nieruchomościach Gminy Wisła

<sup>8)</sup> Dodano przez § 1 pkt 2 Uchwały Nr VI/60/2024 Rady Miasta Wisła z dnia 26 września 2024 r. zmieniającej Uchwałę Nr LX/939/2023 Rady Miasta Wisła z dnia 24 sierpnia 2023 r. w sprawie korzystania z miejsc postojowych na zlokalizowanych poza pasem drogowym nieruchomościach Gminy Wisła

- 4) bilet abonamentowy wydaje się w pierwszej kolejności osobom zamieszkującym w Gminie Wisła, przy czym:
- ilość wydanych biletów abonamentowych nie przekracza 30% ilości wyznaczonych miejsc postojowych w jednej lokalizacji,
  - priorytet przyznania biletów abonamentowych przysługuje użytkownikom obiektów użyteczności publicznej i budynków komunalnych zlokalizowanych w pobliżu miejsc postojowych;
- 5) wniesienie opłaty za bilet abonamentowy stwierdza się w szczególności na podstawie potwierdzenia wpłaty w kasie Urzędu Miejskiego w Wiśle lub uznania rachunku bankowego Gminy Wisła.

2. Nie wnosi się opłaty, o której mowa w § 3, w formie ryczałtu, jeżeli korzystający z miejsca postojowego opłaca postój z każdą rozpoczętą godzinę i na tę okoliczność posiada bilet parkometrowy, przy czym:

- opłata za bilet parkometrowy za korzystanie z jednego miejsca postojowego wynosi:
  - dla samochodów osobowych i motocykli, z zastrzeżeniem lit. b:
    - za pierwszą rozpoczętą godzinę postoju: 5,00 PLN,
    - za drugą godzinę postoju: 5,50 PLN,
    - za trzecią godzinę postoju: 6,00 PLN,
    - za każdą kolejną godzinę postoju: 5,00 zł;
  - dla oznakowanych samochodów i motocykli posiadaczy Wiślańskiej Karty Mieszkańca:
    - za pierwszy rozpoczęty postój do 3 godzin na nieruchomości wskazanej w § 1 ust. 1 pkt 4, z wyjątkiem niedziel oraz dni ustawowo wolnych od pracy: 1,00 PLN,
    - za pierwszy rozpoczęty postój do 3 godzin na pozostałych nieruchomościach wskazanych w § 1 ust. 1, z wyjątkiem sobót i niedziel oraz dni ustawowo wolnych od pracy: 1,00 PLN;
- opłatę za bilet parkometrowy za korzystanie z jednego miejsca postojowego wnosi się z góry i odrębnie dla każdej doby ze wskazaniem czasu rozpoczęcia i zakończenia korzystania z miejsca postojowego przez pojazd, niezwłocznie po zaparkowaniu pojazdu;
- wniesienie opłaty za bilet parkometrowy stwierdza się w szczególności na podstawie treści biletu parkometrowego,
- bilet parkometrowy należy umieścić w miejscu widocznym z zewnątrz pojazdu (korzystającego z miejsca postojowego).

3. Nie wnosi się opłaty, o której mowa w § 3, w formie ryczałtu, jeżeli korzystający z miejsca postojowego opłaca postój z każdą rozpoczętą godzinę i na tę okoliczność posiada elektroniczny bilet parkometrowy, przy czym:

- opłata za elektroniczny bilet parkometrowy za korzystanie z jednego miejsca postojowego wynosi:
  - dla samochodów osobowych i motocykli, z zastrzeżeniem lit. b:
    - za pierwszą rozpoczętą godzinę postoju: 5,00 PLN,
    - za drugą godzinę postoju: 5,50 PLN,
    - za trzecią godzinę postoju: 6,00 PLN,
    - za każdą kolejną godzinę postoju: 5,00 PLN;
  - dla oznakowanych samochodów i motocykli posiadaczy Wiślańskiej Karty Mieszkańca:
    - za pierwszy rozpoczęty postój do 3 godzin na nieruchomości wskazanej w § 1 ust. 1 pkt 4, z wyjątkiem niedziel oraz dni ustawowo wolnych od pracy: 1,00 PLN,
    - za pierwszy rozpoczęty postój do 3 godzin na pozostałych nieruchomościach wskazanych w § 1 ust. 1, z wyjątkiem sobót i niedziel oraz dni ustawowo wolnych od pracy: 1,00 PLN.

- 2) opłatę za elektroniczny bilet parkometrowy za korzystanie z jednego miejsca postojowego wnosi się z góry i odrębnie dla każdej doby ze wskazaniem czasu rozpoczęcia i zakończenia korzystania z miejsca postojowego przez pojazd, niezwłocznie po zaparkowaniu pojazdu;
- 3) wniesienie opłaty za elektroniczny bilet parkometrowy stwierdza się w szczególności na podstawie treści elektronicznego biletu parkometrowego,
- 4) oznakowanie pojazdu (korzystającego z miejsca postojowego) przynależnością do systemu płatności mobilnych w miejscu widocznym z zewnątrz pojazdu

**§ 5. 1.** Z opłat za korzystanie z miejsc postojowych zwalnia się pojazdy:

- 1) jednostek organizacyjnych Gminy Wisła lub wykorzystywanych do celów służbowych pojazdów pracowników tychże jednostek wyłącznie w godzinach ich pracy,
  - 2) wykorzystywane w ratownictwie lub w przypadku klęski żywiołowej,
  - 3) służb komunalnych, w szczególności: pogotowia gazowego, energetycznego, wodno-kanalizacyjnego, podczas usuwania awarii,
  - 4) służb mundurowych, w szczególności: policji, straży miejskiej, straży pożarnej, podczas wykonywania czynności służbowych,
  - 5) osób niepełnosprawnych o obniżonej sprawności ruchowej (kierujących pojazdami oraz kierowców przewożących osoby niepełnosprawne o obniżonej sprawności ruchowej), posiadających kartę parkingową osoby niepełnosprawnej w rozumieniu ustawy z dnia 20 czerwca 1997 r. Prawo o ruchu drogowym (tekst jednolity: Dz. U. z 2022 r. poz. 988 z późn. zm.), jeżeli postój pojazdu oznaczonego kartą parkingową trwa w miejscu przeznaczonym dla tak oznaczonych pojazdów (w szczególności w miejscu ze znakiem poziomym P-24),
  - 6) za pierwszy rozpoczęty w danym dniu postój do 30 minut na nieruchomości wskazanej w § 1 ust. 1 pkt 4, za wyjątkiem sobót i niedziel oraz dni ustawowo wolnych od pracy: oznakowane w stosowny sposób samochody i motocykle posiadaczy Wiślańskiej Karty Mieszkańca,
  - 7) za dwa postoje w danym dniu każdorazowo do 10 minut na nieruchomości wskazanej w § 1 ust. 1 pkt 5, za wyjątkiem dni, w których jest nieczynne Przedszkole Nr 2 z siedzibą w Wiśle ul. Wodna 4: samochody osób przywożących lub odwożących dzieci uczęszczające do Przedszkola Nr 2 z siedzibą w Wiśle ul. Wodna 4,
  - 8) inne pojazdy:
    - a) posiadające indywidualne zezwolenia wydane przez Burmistrza Miasta Wisła,
    - b) posiadające zindywidualizowane oznaczenia na podstawie zezwolenia wydanego przez Burmistrza Miasta Wisła dla wydarzeń współorganizowanych przez Gminę Wisła
- pod warunkiem ich umieszczenia za przednią szybą wewnątrz pojazdu.

2. Postój w okresie pobierania opłat za korzystanie z miejsc postojowych w szczególności:

- 1) pojazdów osób niepełnosprawnych o obniżonej sprawności ruchowej w miejscach innych niż wskazane w ust. 1 pkt 5,
  - 2) pojazdów zaopatrzenia
- podlega tym samym opłatom, co postój pojazdów niezwozwoznych z opłat za korzystanie z miejsc postojowych.

**§ 6.** Uchyła się Uchwałę Nr LIX/921/2023 Rady Miasta Wisła z dnia 13 lipca 2023 r. w sprawie korzystania z miejsc postojowych na zlokalizowanych poza pasem drogowym nieruchomościach Gminy Wisła (Dz. Urz. Woj. Sla. z 2023 r. poz. 5801).

**§ 7.** Wykonanie uchwały powierza się Burmistrzowi Miasta Wisła.

**§ 8.** Uchwała podlega ogłoszeniu w Dzienniku Urzędowym Województwa Śląskiego oraz publikacji w Biuletynie Informacji Publicznej Gminy Wisła.

**§ 9.** Uchwała wchodzi w życie z dniem 1 stycznia 2024 roku.

Załącznik Nr 1a do uchwały Nr LX/939/2023  
Rady Miasta Wisła  
z dnia 24 sierpnia 2023 r.

**Nieruchomość, na której wprowadza się odpłatność za korzystanie z miejsc postojowych**

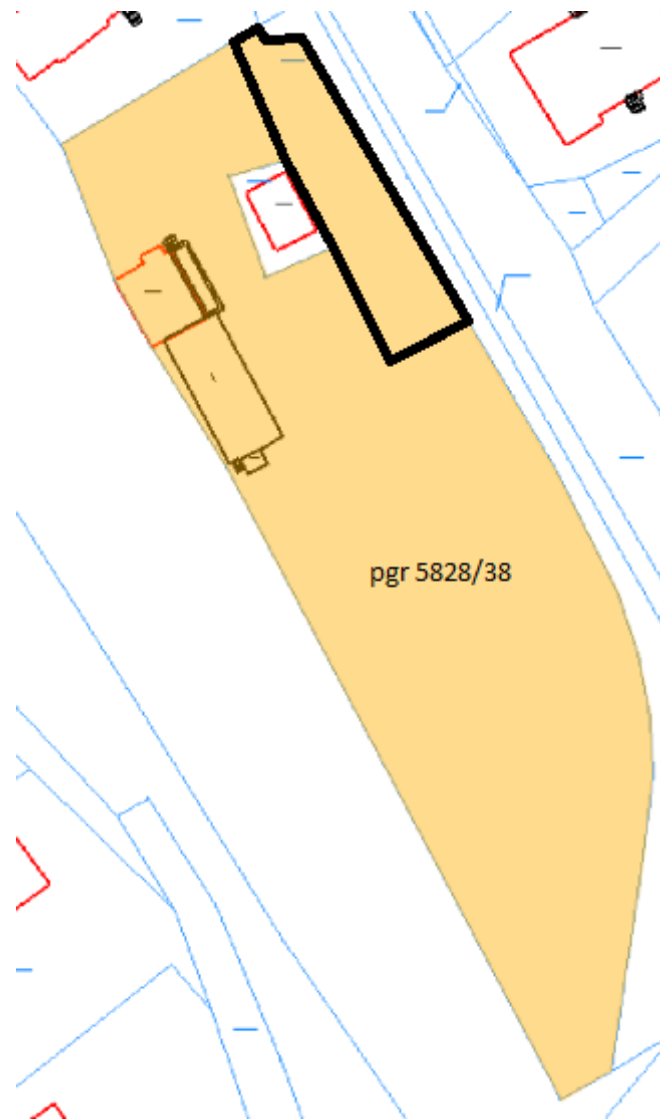

**Fragment parceli gruntowej otoczony pogrubioną linią w kolorze czarnym.**

Załącznik Nr 1b do uchwały Nr LX/939/2023  
Rady Miasta Wisła  
z dnia 24 sierpnia 2023 r.

**Nieruchomość, na której wprowadza się odpłatność za korzystanie z miejsc postojowych**

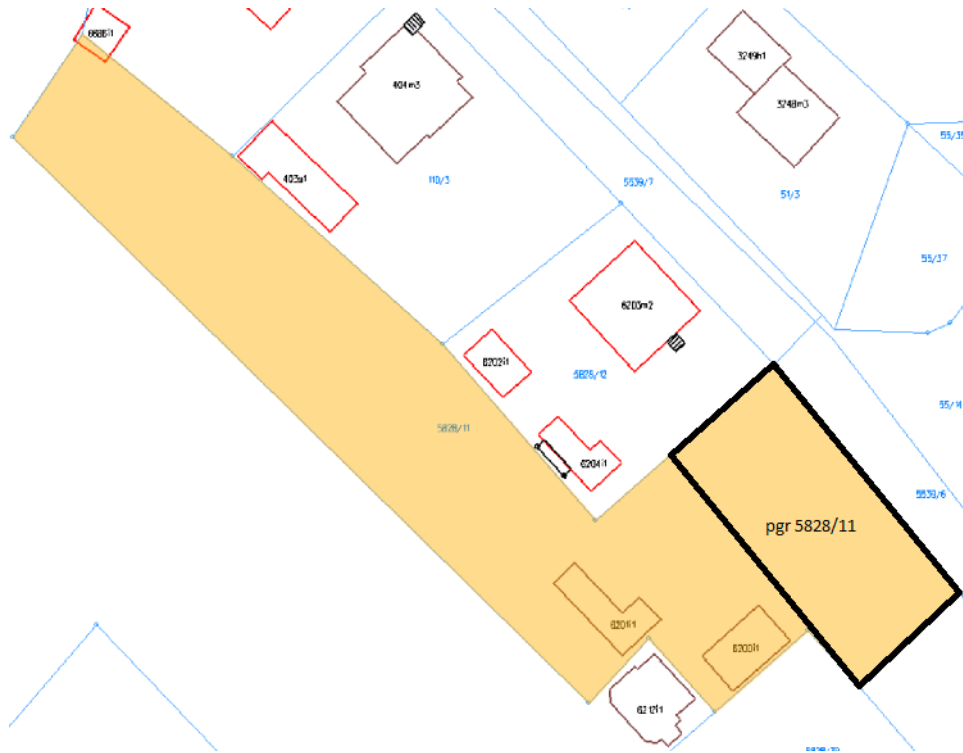

**Fragmnet parceli gruntowej otoczony pogrubioną linią w kolorze czarnym.**

Załącznik Nr 1c do uchwały Nr LX/939/2023  
Rady Miasta Wisła  
z dnia 24 sierpnia 2023 r.

**Nieruchomość, na której wprowadza się odpłatność za korzystanie z miejsc postojowych**

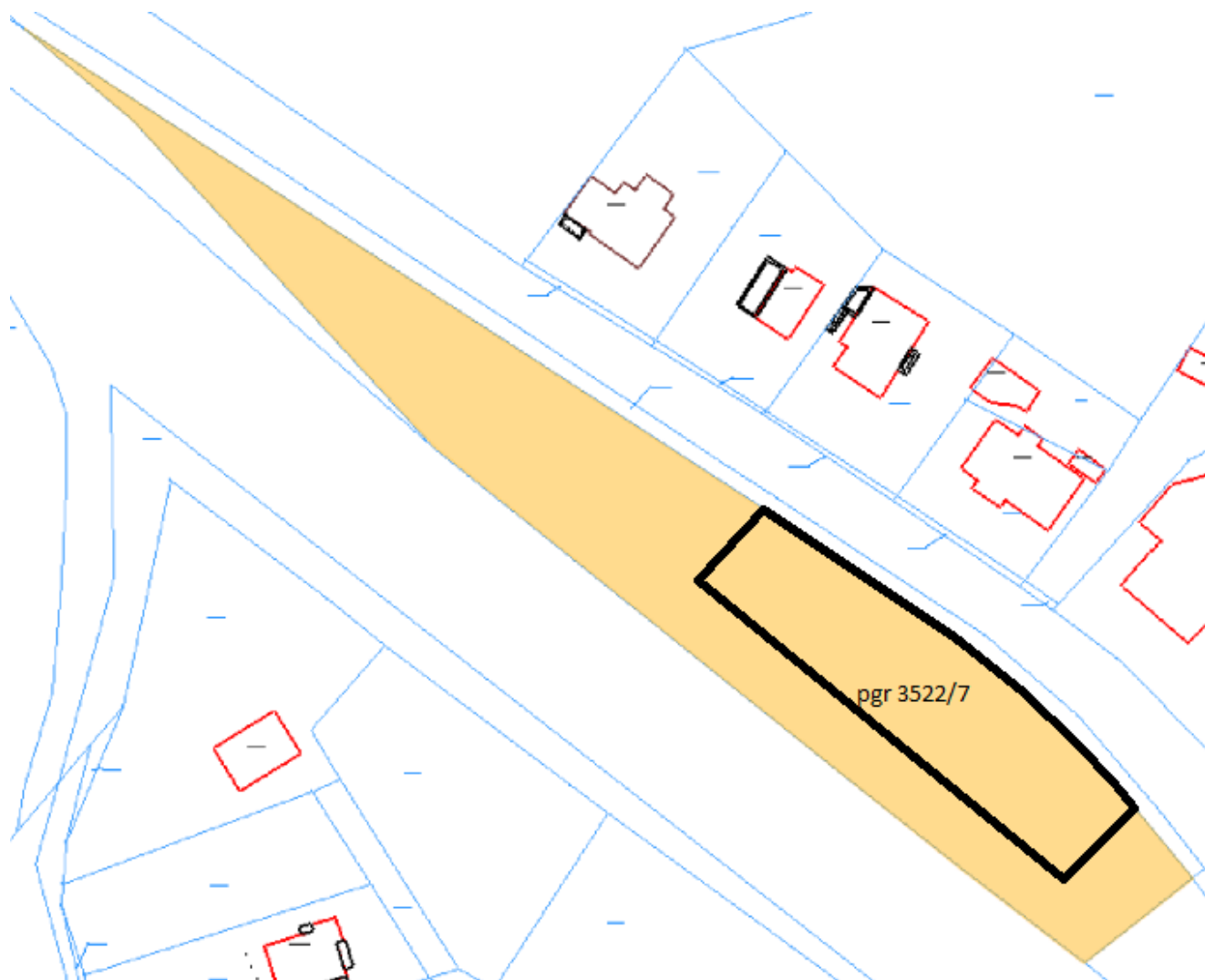

**Fragment parceli gruntowej otoczony pogrubioną linią w kolorze czarnym.**

Załącznik Nr 1d do obwieszczenia Nr 3/2025  
Rady Miasta Wisła  
z dnia 1 stycznia 2025 r.

**Nieruchomość, na której wprowadza się odpłatność za korzystanie z miejsc postojowych**

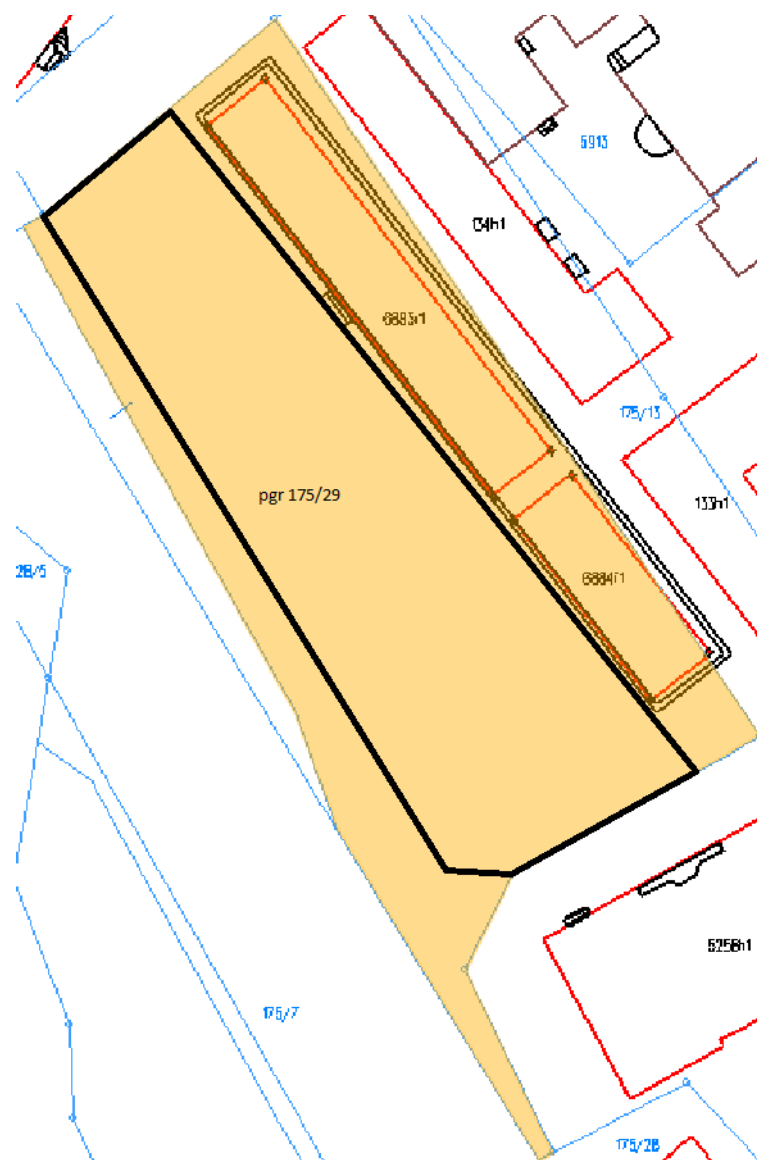

**Fragmenc parceli gruntowej otoczony pogrubioną linią w kolorze czarnym.**

Załącznik Nr 1e do uchwały Nr LX/939/2023  
Rady Miasta Wisła  
z dnia 24 sierpnia 2023 r.

**Nieruchomość, na której wprowadza się odpłatność za korzystanie z miejsc postojowych**

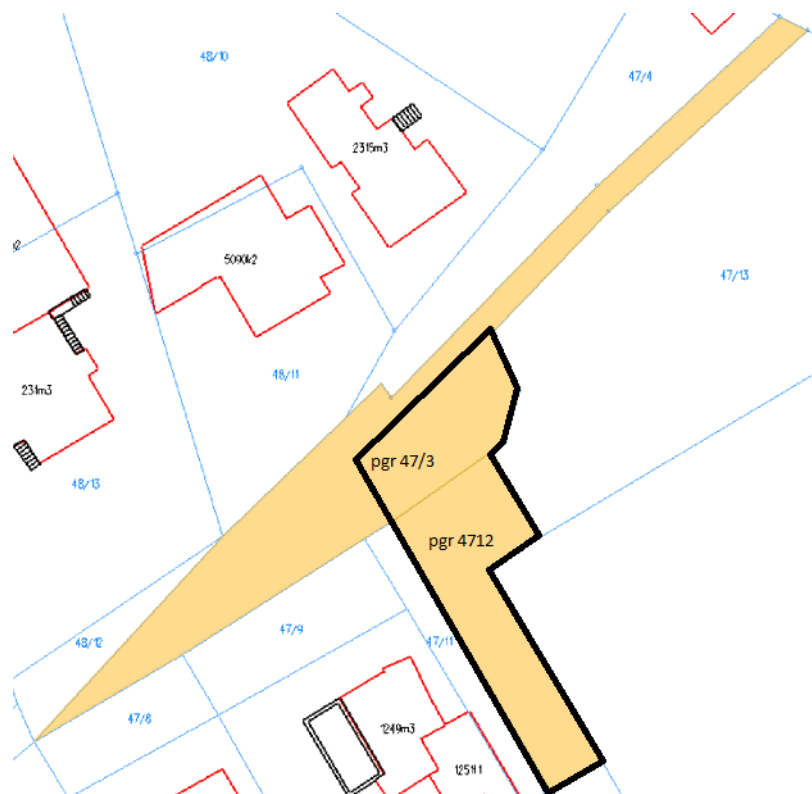

**Fragment parcel gruntowych otoczony pogrubioną linią w kolorze czarnym.**

Załącznik Nr 1f do uchwały Nr LX/939/2023  
Rady Miasta Wisła  
z dnia 24 sierpnia 2023 r.

**Nieruchomość, na której wprowadza się odpłatność za korzystanie z miejsc postojowych**



**Fragmenc parcel gruntowych otoczony pogrubioną linią w kolorze czarnym.**

Załącznik Nr 2 do obwieszczenia Nr 3/2025  
Rady Miasta Wisła  
z dnia 1 stycznia 2025 r.

### Zasady i tryb korzystania z miejsc postojowych na zlokalizowanych poza pasem drogowym nieruchomościach Gminy Wisła

§ 1. Ilekroć jest mowa o:

- 1) zarządcy – należy przez to rozumieć Gminę Wisła lub podmiot przez nią umocowany w tym zakresie;
- 2) kontrolerze – należy przez to rozumieć Gminę Wisła lub podmiot przez nią umocowany w tym zakresie, w tym straż miejską;
- 3) strefie płatnego parkowania lub SPP – należy przez to rozumieć miejsca postojowe;
- 4) użytkownika SPP – należy przez to rozumieć odpowiednio pojazdy, kierowców tych pojazdów i inne osoby znajdujące się w *strefie płatnego parkowania*;
- 5) kategorię pojazdu – należy przez to rozumieć kategorię pojazdu w rozumieniu ustawy z dnia 20 czerwca 1997 r. *Prawo o ruchu drogowym* (tekst jednolity: Dz. U. z 2022 r. poz. 988 z późn. zm.);
- 6) opłacie – należy przez to rozumieć opłatę za korzystanie z miejsca postojowego w *strefie płatnego parkowania*.

§ 2. 1. *Strefa płatnego parkowania* jest całodobowa i niestrzeżona z zastrzeżeniem, że Burmistrz Miasta Wisła może okresowo wyłączyć ją z funkcjonowania w szczególności dla przeprowadzenia czynności konserwacyjnych bądź przeznaczenia jej na podstawie odrębnej umowy cywilnoprawnej do odpłatnego udostępniania np. w celu organizacji wydarzenia skierowanego dla lokalnej społeczności bądź gości.

2. Dopuszcza się korzystanie z *SPP* wyłącznie przez samochody osobowe i motocykle w rozumieniu ustawy z dnia 20 czerwca 1997 r. *Prawo o ruchu drogowym* (tekst jednolity: Dz. U. z 2022 r. poz. 988 z późn. zm.).

3. W widocznym miejscu przy wjeździe do *SPP* oprócz odpowiedniego znaku drogowego umieszcza się co najmniej jedną tablicę informacyjną zawierającą:

- 1) wskazanie zarządcy *SPP* i wiodącego kontrolera,
- 2) odnośniki internetowe (również w formie kodu kreskowego Quick Response, tzw. *QR-code*):
  - a) do podstrony Dziennika Urzędowego Województwa Śląskiego zawierającej pełną treść niniejszej uchwały i zarządzeń Burmistrza Miasta Wisła określających wysokość obowiązujących opłat,
  - b) do podstrony Biuletynu Informacji Publicznej Gminy Wisła zawierającej informację publiczną obejmującą zasady i tryb korzystania z miejsc postojowych na zlokalizowanych poza pasem drogowym nieruchomościach Gminy Wisła.

§ 3. Ustala się następujące ogólne zasady korzystania z *SPP*:

- 1) Na terenie *SPP* wyznacza się miejsca postojowe dla wskazanych kategorii pojazdów (w tym co najmniej jedno miejsce postojowe dla pojazdów osób niepełnosprawnych):
  - a) samochodów osobowych,
  - b) motocykli;
- 2) Kierowca wjeżdżający na *SPP* winien ustawić swój pojazd w miejscu wyznaczonym dla kategorii jego pojazdu;
- 3) Kierowcy zobowiązani są do przestrzegania:

- a) przepisów powszechnie obowiązujących, a w szczególności zasad prawa drogowego określonych ustawą z dnia 20 czerwca 1997 r. *Prawo o ruchu drogowym* (tekst jednolity: Dz. U. z 2022 r. poz. 988 z późn. zm.),
  - b) poleceń osób posiadających odpowiednie uprawnienia, w tym: funkcjonariuszy policji, straży miejskiej, przedstawicieli *zarządcy*, przedstawicieli *kontrolera*,
  - c) ograniczenia prędkości pojazdów do 15 km/h;
- 4) na terenie *SPP* zabrania się:
- a) pozostawiania pojazdu z uruchomionym silnikiem lub bez zamknięcia,
  - b) tankowania, mycia i wymiany oleju w pojeździe,
  - c) parkowania pojazdu ze zmagazynowanymi substancjami łatwopalnymi i wybuchowymi,
  - d) parkowania pojazdu w miejscach utrudniających ruch na *SPP*,
  - e) korzystania z *SPP* niezgodnie z jego przeznaczeniem,
  - f) zanieczyszczania i zaśmiecania,
  - g) niszczenia urządzeń i znaków,
  - h) przeladunku towarów bez zgody *zarządcy*,
  - i) prowadzenie działalności handlowej i usługowej bez zgody *zarządcy*.

§ 4. Ustala się następujące zasady korzystania z *SPP* w zakresie pobierania i dokumentowania wniesienia *opłaty*:

- 1) W przypadku posiadania biletu abonamentowego, biletu parkometrowego lub elektronicznego biletu parkometrowego należy go umieścić za przednią szybą wewnątrz pojazdu, w sposób umożliwiający jego odczytanie bez jakichkolwiek wątpliwości, co do jego treści i ważności.
- 2) W przypadku niestwierdzenia biletu abonamentowego, biletu parkometrowego lub elektronicznego biletu parkometrowego, *kontroler* wystawia wezwanie do wniesienia *opłaty* (zwane dalej „wezwaniami”), które umieszcza w widocznym miejscu pojazdu (w szczególności na przedniej szybie pojazdu za wycieraczką).
- 3) Osoba zobowiązana do wniesienia *opłaty* może skutecznie zwolnić się z tego obowiązku wykazując w trakcie postępowania reklamacyjnego:
  - 1) fakt posiadania biletu abonamentowego, biletu parkometrowego lub elektronicznego biletu parkometrowego w czasie postoju – warunkiem zwolnienia z obowiązku wniesienia *opłaty* jest przedłożenie w terminie do 7 dni od wystawienia *wezwania*, oryginału właściwego biletu abonamentowego, biletu parkometrowego lub elektronicznego biletu parkometrowego;
  - 2) fakt niemożności nabycia biletu parkometrowego w czasie postoju spowodowany usterką parkometru – warunkiem zwolnienia z obowiązku uiszczenia *opłaty* jest zgłoszenie usterki parkometru (w szczególności zgłoszenie telefoniczne, w tym w formie SMS) *kontrolerowi* ze wskazaniem mu numeru tablicy rejestracyjnej pojazdu .
- 3) Postępowanie reklamacyjne obejmuje:
  - a) złożenie Burmistrzowi Miasta Wisła reklamacji (opatrzonej podpisem) dotyczącej wystawienia *wezwania* w terminie 7 dni od dnia jego wystawienia:
    - reklamacja wniesiona po upływie terminu na jej złożenie nie jest rozpatrywana,
    - z dniem wniesienia reklamacji ulega zawieszeniu termin płatności *opłaty*;
  - b) rozpatrzenie reklamacji:
    - reklamacja zostanie uwzględniona, jeżeli w momencie kontroli *opłata* była uiszczona,
    - w przypadku uznania reklamacji *wezwanie* nie rodzi skutków prawnych,

- nieuwzględnienie reklamacji lub wniesienie jej po terminie skutkuje obowiązkiem wniesienia *opłaty* wraz z należnymi odsetkami liczonymi od dnia wystawienia *wezwania* niezwłocznie, ale nie później niż do 7 dni od dnia otrzymania zawiadomienia o wyniku rozpatrzenia reklamacji;

c) powiadomienie o wyniku rozpatrzenia reklamacji.

§ 5. *Zarządca* nie ponosi odpowiedzialności za ewentualne szkody powstałe w czasie parkowania i nie odpowiada za pozostawiony na *parkingu* pojazd, jego wyposażenie ani inne rzeczy pozostawione przez użytkownika pojazdu.

§ 6. W przypadku kolizji i wypadków drogowych powstałych na terenie *parkingu* obowiązują zasady prawa drogowego.