

Projekt z dnia 05.01.2017 r.

**ROZPORZĄDZENIE
MINISTRA ŚRODOWISKA¹⁾**

z dnia 2017 r.

w sprawie specjalnego obszaru ochrony siedlisk Biała (PLH220016)

Na podstawie art. 27a ust. 1 ustawy z dnia 16 kwietnia 2004 r. o ochronie przyrody (Dz. U. z 2016 r. poz. 2134, 2249 i 2260) zarządza się, co następuje:

§ 1.1. Wyznacza się specjalny obszar ochrony siedlisk Biała (PLH220016²⁾), obejmujący obszar 418,83 ha, położony w województwie pomorskim.

2. Granica obszaru, o którym mowa w ust. 1, w postaci wykazu współrzędnych punktów załamania granicy, jest określona w załączniku nr 1 do rozporządzenia.

§ 2. Mapa obszaru, o którym mowa w § 1, jest określona w załączniku nr 2 do rozporządzenia.

§ 3. Obszar, o którym mowa w § 1, wyznacza się w celu:

1) trwałej ochrony:

a) siedlisk przyrodniczych,

b) populacji zagrożonych wyginięciem gatunków roślin lub

2) odtworzenia właściwego stanu ochrony siedlisk przyrodniczych lub właściwego stanu ochrony gatunków, o których mowa w pkt 1 lit. b

- w stosunku do przedmiotów ochrony.

§ 4. Przedmiotem ochrony na obszarze, o którym mowa w § 1, są:

1) siedliska przyrodnicze określone w załączniku nr 3 do rozporządzenia;

2) gatunki roślin, określone w załączniku nr 4 do rozporządzenia, oraz ich siedliska.

¹⁾ Minister Środowiska kieruje działem administracji rządowej – środowisko, na podstawie § 1 ust. 2 pkt 2 rozporządzenia Prezesa Rady Ministrów z dnia 17 listopada 2015 r. w sprawie szczegółowego zakresu działania Ministra Środowiska (Dz. U. poz. 1904 i 2095).

²⁾ Kod obszaru został określony zgodnie z decyzją wykonawczą Komisji (UE) 2016/2334 z dnia 9 grudnia 2016 r. w sprawie przyjęcia dziesiątego zaktualizowanego wykazu terenów mających znaczenie dla Wspólnoty składających się na kontynentalny region biogeograficzny (notyfikowaną jako dokument nr C(2016) 8191) (Dz. Urz. UE L 353 z 23.12.2016, str. 324).

§ 5. Rozporządzenie wchodzi w życie po upływie 14 dni od dnia ogłoszenia.

MINISTER ŚRODOWISKA

W porozumieniu:

MINISTER ROLNICTWA

I ROZWOJU WSI

MINISTER GOSPODARKI

MORSKIEJ I ŻEGLUGI

ŚRÓDLĄDOWEJ

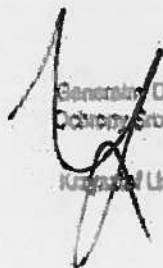

Generał Dyktor
Ochrony Środowiska
Krzysztof Lisowski

Dyrektor Biura ds. Strategii
Zarządzania Zasobami Wodnymi

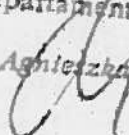
Krzysztof Lisowski

**ZA ZGODNOŚĆ
POD WZGLĘDEM PRAWNYM,
LEGISLACYJNYM I REDAKCYJNYM**

Dyrektor
Departamentu Prawnego

Agnieszka Chilmon

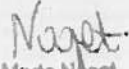
**ZA ZGODNOŚĆ
POD WZGLĘDEM PRAWNYM,
LEGISLACYJNYM I REDAKCYJNYM**

Agata Dąbrowska

Główny Specjalista

Marta Noget

Dyrektor Biura Prawnego

Anna Chylińska

Naczelnik Wydziału
Legislacji Wewnętrznej

Anna Kozłowska

Załączniki do rozporządzenia
Ministra Środowiska
z dnia 2017 r. (poz. ...)

Załącznik nr 1

GRANICA SPECJALNEGO OBSZARU OCHRONY SIEDLISK BIALA (PLH220016)

Numer punktu załamania granicy	Współrzędne punktów załamania granicy (PL-1992) ¹⁾	
	X	Y
1	747300,89	451421,87
2	747276,54	451468,86
3	747294,30	451483,46
4	747275,46	451506,38
5	747262,63	451521,74
6	747255,40	451530,44
7	747251,17	451535,52
8	747239,19	451549,13
9	747235,91	451552,84
10	747221,37	451572,61
11	747221,09	451572,88
12	747201,68	451591,40
13	747193,47	451599,24
14	747190,12	451601,58
15	747178,15	451609,91
16	747172,75	451624,49
17	747164,37	451637,10
18	747161,67	451639,85
19	747159,74	451641,82
20	747153,22	451648,48
21	747144,24	451656,83
22	747133,97	451667,93
23	747122,51	451677,50
24	747117,35	451681,74
25	747106,75	451685,73
26	747104,63	451692,05
27	747101,04	451694,63
28	747090,99	451701,83
29	747051,70	451727,90
30	747036,06	451739,79
31	747021,32	451751,39
32	747012,57	451757,15
33	747004,66	451762,35
34	746997,87	451767,04
35	746993,25	451770,23
36	746991,60	451771,37

Numer punktu załamania granicy	Współrzędne punktów załamania granicy (PL-1992) ¹⁾	
	X	Y
37	746991,56	451771,40
38	746972,22	451784,75
39	746936,77	451810,56
40	746924,24	451818,21
41	746912,91	451825,66
42	746910,95	451826,27
43	746901,39	451829,24
44	746887,72	451828,98
45	746852,29	451826,24
46	746832,00	451823,56
47	746818,71	451822,78
48	746805,28	451821,40
49	746780,34	451818,59
50	746767,33	451817,12
51	746760,33	451816,74
52	746748,55	451816,10
53	746731,54	451814,14
54	746729,44	451813,90
55	746710,08	451811,67
56	746680,28	451808,94
57	746642,70	451806,14
58	746586,21	451799,66
59	746497,52	451791,49
60	746447,72	451785,91
61	746409,42	451784,23
62	746401,27	451780,20
63	746395,23	451777,22
64	746381,13	451775,49
65	746354,15	451779,29
66	746343,48	451773,66
67	746328,29	451772,54
68	746303,73	451757,71
69	746272,65	451739,22
70	746251,34	451724,54
71	746246,58	451721,48
72	746235,88	451714,60
73	746224,00	451704,37
74	746210,78	451697,76
75	746195,59	451691,94
76	746184,98	451691,62
77	746168,91	451686,99
78	746164,52	451685,62

¹⁾ Układ współrzędnych płaskich prostokątnych PL-1992 jest jednym z układów tworzących państwowy system odniesień przestrzennych, o którym mowa w przepisach wydanych na podstawie art. 3 ust. 5 ustawy z dnia 17 maja 1989 r. – Prawo geodezyjne i kartograficzne (Dz. U. z 2016 r. poz. 1629 i 1948).

Numer punktu załamania granicy	Współrzędne punktów załamania granicy (PL-1992) ¹⁾	
	X	Y
79	746164,51451685,61	
80	746161,01451684,52	
81	746158,42451683,71	
82	746153,79451682,26	
83	746131,78451678,76	
84	746085,43451667,11	
85	746079,29451665,78	
86	746072,63451664,33	
87	746062,38451662,00	
88	746055,36451660,41	
89	746034,13451655,33	
90	746032,90451655,03	
91	746032,31451654,89	
92	746014,99451651,70	
93	745986,22451644,69	
94	745951,26451635,81	
95	745939,60451632,81	
96	745933,53451631,24	
97	745923,58451629,38	
98	745912,81451627,37	
99	745910,87451626,84	
100	745898,42451623,45	
101	745891,40451622,03	
102	745873,64451618,45	
103	745858,29451614,34	
104	745856,04451613,83	
105	745793,69451599,78	
106	745787,60451598,39	
107	745780,06451596,66	
108	745771,39451593,85	
109	745759,74451590,07	
110	745735,18451585,18	
111	745688,15451575,37	
112	745652,44451568,00	
113	745629,12451563,19	
114	745616,88451560,34	
115	745606,90451551,67	
116	745603,56451548,89	
117	745562,75451514,87	
118	745517,99451474,88	
119	745484,83451445,34	
120	745533,52451409,27	
121	745554,17451393,97	
122	745692,94451291,17	
123	745792,25451217,60	
124	745795,07451215,51	
125	745869,74451160,19	
126	745882,14451151,01	
127	745883,94451149,67	
128	745885,55451148,48	
129	745884,40451146,85	

Numer punktu załamania granicy	Współrzędne punktów załamania granicy (PL-1992) ¹⁾	
	X	Y
130	745870,08451126,54	
131	745868,36451124,10	
132	745842,73451087,78	
133	745826,78451065,17	
134	745810,04451041,44	
135	745784,35451005,02	
136	745784,09451004,66	
137	745646,56450809,68	
138	745635,72450794,31	
139	745618,71450770,19	
140	745617,55450768,57	
141	745617,47450768,46	
142	745544,39450666,47	
143	745486,55450585,74	
144	745471,98450565,40	
145	745409,55450478,27	
146	745323,93450358,76	
147	745297,86450322,39	
148	745296,53450323,60	
149	745296,37450323,74	
150	745243,10450369,72	
151	745224,05450386,36	
152	745183,22450422,05	
153	745146,64450454,36	
154	745101,75450493,36	
155	745078,57450511,54	
156	745066,29450521,18	
157	745028,91450554,98	
158	745023,71450559,21	
159	745020,86450561,53	
160	745013,49450567,53	
161	744999,26450579,11	
162	744995,81450581,91	
163	744988,29450588,03	
164	744986,85450586,74	
165	744982,37450582,75	
166	744980,77450581,32	
167	744980,54450581,12	
168	744955,19450558,51	
169	744940,02450544,98	
170	744928,91450533,51	
171	7449 6,67450520,87	
172	7449 6,65450520,86	
173	744894,13450497,61	
174	744867,49450466,17	
175	744860,96450458,49	
176	744858,19450455,22	
177	744857,03450453,86	
178	744855,12450451,60	
179	744852,58450448,60	
180	744850,03450445,83	

Numer punktu załamania granicy	Współrzędne punktów załamania granicy (PL-1992) ¹⁾	
	X	Y
181	744849,68450445,45	
182	744791,97450382,83	
183	744738,56450323,15	
184	744725,98450309,38	
185	744717,25450299,84	
186	744701,88450283,03	
187	744649,43450225,73	
188	744648,42450225,57	
189	744647,41450225,41	
190	744645,96450226,36	
191	744441,68450387,30	
192	744440,89450387,92	
193	744436,34450391,51	
194	744337,52450469,36	
195	744310,44450490,70	
196	744245,64450541,76	
197	744257,45450557,74	
198	744302,39450618,54	
199	744373,67450714,98	
200	744374,92450716,67	
201	744385,36450740,48	
202	744387,13450741,41	
203	744401,88450749,18	
204	744436,90450768,45	
205	744429,06450786,52	
206	744439,84450792,10	
207	744498,85450810,13	
208	744512,99450819,01	
209	744522,39450826,40	
210	744541,76450847,56	
211	744565,01450864,13	
212	744577,34450871,42	
213	744592,25450873,55	
214	744611,80450878,31	
215	744614,41450878,95	
216	744576,75450904,93	
217	744575,89450905,52	
218	744478,19450972,91	
219	744475,64450974,67	
220	744458,76450986,31	
221	744167,38451187,29	
222	744165,73451188,42	
223	743960,30451329,31	
224	743902,69451368,81	
225	743779,84451453,06	
226	743778,61451451,48	
227	743713,86451368,17	
228	743712,60451366,56	
229	743693,34451341,77	
230	743617,75451244,53	
231	743601,67451223,83	

Numer punktu załamania granicy	Współrzędne punktów załamania granicy (PL-1992) ¹⁾	
	X	Y
232	743532,63451135,01	
233	743514,39451111,55	
234	743513,17451109,96	
235	743499,54451092,17	
236	743426,46451004,11	
237	743412,01450986,70	
238	743365,31450928,85	
239	743360,13450922,43	
240	743324,41450884,16	
241	743377,34450782,57	
242	743414,75450702,02	
243	743453,05450619,38	
244	743489,20450545,53	
245	743500,08450518,27	
246	743512,02450505,80	
247	743558,87450409,88	
248	743559,85450407,87	
249	743623,35450277,85	
250	743669,97450182,80	
251	743685,28450155,12	
252	743713,23450104,61	
253	743781,83449961,80	
254	743811,02449956,13	
255	743848,00449957,87	
256	743849,64449957,95	
257	743888,12449952,72	
258	743938,99449928,11	
259	743940,51449927,44	
260	743970,84449914,14	
261	743988,91449909,48	
262	744015,47449902,64	
263	744058,28449882,57	
264	744207,34449808,88	
265	744229,16449798,09	
266	744252,07449786,77	
267	744252,08449786,77	
268	744259,86449782,92	
269	744305,70449773,96	
270	744352,89449764,74	
271	744360,73449757,98	
272	744361,59449757,24	
273	744363,15449755,89	
274	744369,59449757,34	
275	744459,87449777,72	
276	744480,20449781,10	
277	744480,35449781,12	
278	744499,72449784,34	
279	744660,23449796,98	
280	744794,70449794,58	
281	744820,12449801,97	
282	744855,65449821,32	

Numer punktu załamania granicy	Współrzędne punktów załamania granicy (PL-1992) ¹⁾	
	X	Y
283	744856,55	449821,81
284	744857,81	449822,49
285	744867,44	449828,86
286	744910,00	449857,16
287	744919,92	449863,76
288	744924,38	449866,72
289	744939,14	449871,78
290	744955,25	449871,14
291	744961,56	449868,62
292	744967,27	449866,35
293	744969,04	449864,87
294	744970,34	449863,79
295	744978,24	449857,23
296	745025,97	449814,82
297	745031,11	449810,25
298	745033,08	449808,50
299	745040,66	449799,24
300	745072,46	449757,87
301	745099,64	449709,69
302	745130,99	449679,83
303	745162,80	449673,81
304	745216,91	449672,60
305	745286,33	449682,20
306	745292,66	449683,07
307	745309,32	449685,38
308	745331,37	449688,43
309	745357,46	449692,20
310	745360,13	449692,58
311	745449,30	449705,46
312	745547,71	449711,14
313	745600,83	449703,37
314	745623,60	449701,84
315	745634,15	449701,13
316	745634,17	449701,13
317	745642,91	449700,54
318	745788,88	449727,13
319	745801,31	449729,39
320	745801,40	449729,41
321	745813,93	449731,69
322	745876,87	449733,35
323	745906,15	449740,31
324	745939,16	449728,56
325	745941,11	449727,87
326	745950,88	449728,18
327	745951,11	449728,19
328	745964,24	449728,60
329	746026,40	449750,53
330	746035,30	449757,83
331	746066,02	449793,34
332	746082,20	449812,05
333	746082,19	449812,23

Numer punktu załamania granicy	Współrzędne punktów załamania granicy (PL-1992) ¹⁾	
	X	Y
334	746082,18	449812,49
335	746082,13	449814,33
336	746082,09	449815,75
337	746081,92	449821,62
338	746084,61	449825,31
339	746084,61	449825,32
340	746185,40	449963,59
341	746258,90	450064,43
342	746332,54	450165,46
343	746339,78	450175,39
344	746356,11	450197,80
345	746357,29	450199,42
346	746474,78	450351,93
347	746498,84	450383,18
348	746499,08	450383,49
349	746525,66	450418,00
350	746543,12	450440,67
351	746562,95	450466,42
352	746576,59	450484,12
353	746584,77	450494,73
354	746606,90	450523,48
355	746617,18	450536,82
356	746648,06	450576,91
357	746649,28	450578,49
358	746702,68	450649,42
359	746755,30	450719,30
360	746763,48	450730,17
361	746763,56	450730,27
362	746767,13	450735,01
363	746768,02	450736,20
364	746768,06	450736,25
365	746813,71	450796,88
366	746847,10	450841,22
367	746857,36	450854,85
368	746930,96	450952,61
369	746931,17	450952,89
370	746931,62	450953,47
371	746932,19	450954,18
372	747014,44	451057,82
373	747117,90	451188,20
374	747132,70	451206,85
375	747142,87	451219,67
376	747205,06	451298,04
377	747206,08	451299,33
378	747208,58	451302,47
379	747226,46	451325,01
380	747240,38	451342,55
381	747271,91	451382,28
382	747301,85	451420,01
383	747300,89	451421,87

Załącznik nr 2

MAPA SPECJALNEGO OBSZARU OCHRONY SIEDLISK BIAŁA (PLH220016)

(grafika)

Załącznik nr 2

**MAPA
SPECJALNEGO
OBSZARU
OCHRONY SIEDLISK**

BIAŁA

PLH220016

arkusz 1/1

Skala 1:50 000 dla wydruków w formacie A3



specjalny obszar
ochrony siedlisk

Urząd Województwa Śląskiego, Katowice, ul. Piłsudskiego 10/12

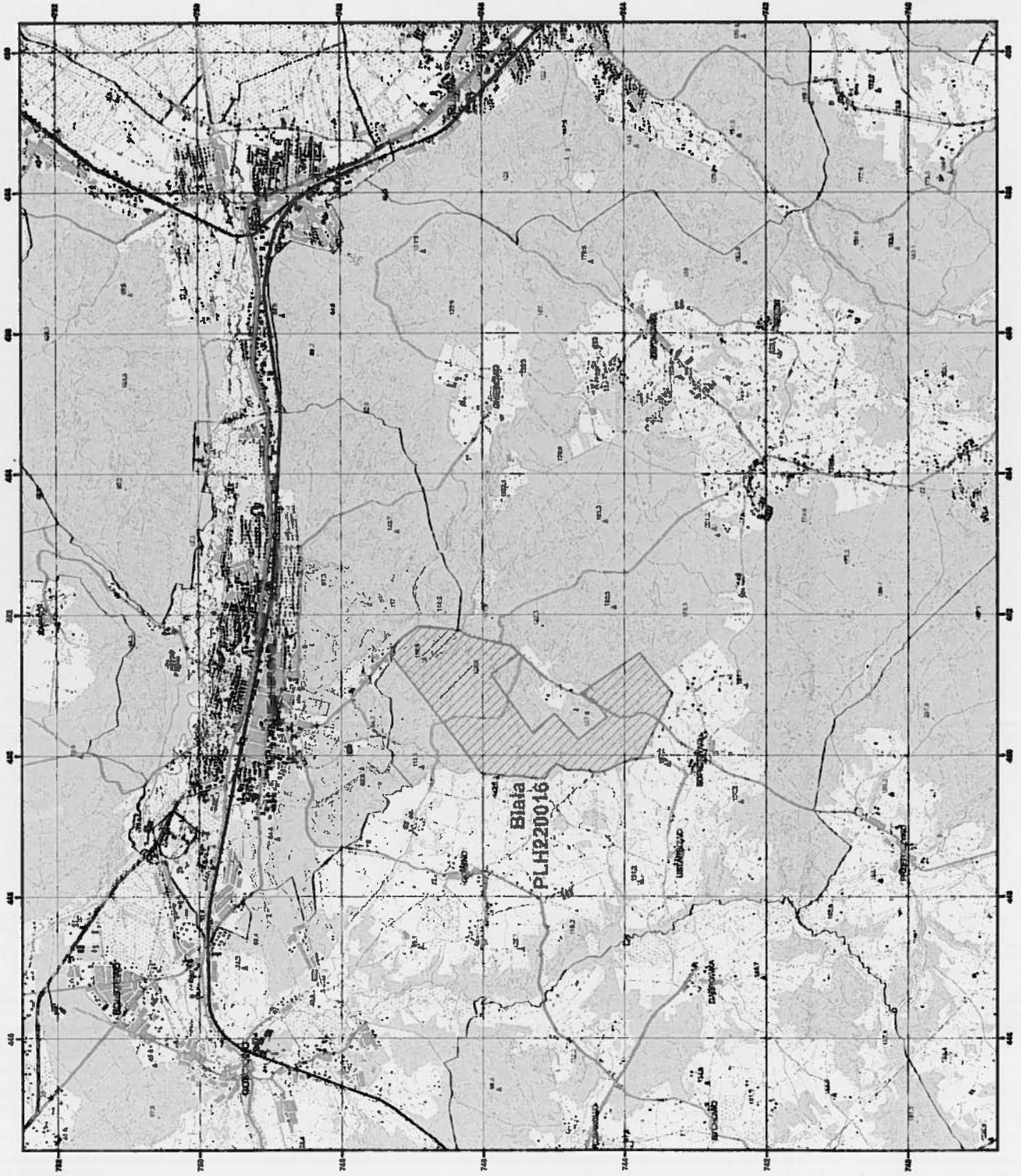

**SIEDLISKA PRZYRODNICZE BĘDĄCE PRZEDMIOTEM OCHRONY W SPECJALNYM
OBSZARZE OCHRONY SIEDLISK BIAŁA (PLH220016)**

Lp.	Kod ²⁾	Nazwa
1	3160	Naturalne, dystroficzne zbiorniki wodne
2	7110	Torfowiska wysokie z roślinnością torfotwórczą (żywe)
3	7140	Torfowiska przejściowe i trzęsawiska (przeważnie z roślinnością z <i>Scheuchzeria-Caricetea</i>)
4	9110	Kwaśne buczyny (<i>Luzulo-Fagetum</i>)
5	9130	Żyzne buczyny (<i>Dentario glandulosae-Fagenion</i> , <i>Galio odorati-Fagenion</i>)
6	9160	Grąd subatlantycki (<i>Stellario-Carpinetum</i>)
7	9190	Kwaśne dąbrowy (<i>Quercion robori-petraeae</i>)
8	91D0	Bory i lasy bagienne (<i>Vaccinio uliginosi-Betuletum pubescentis</i> , <i>Vaccinio uliginosi-Pinetum</i> , <i>Pino mugo-Sphagnetum</i> , <i>Sphagno girgensohnii-Piceetum</i>) i brzoźowo-sosnowe bagienne lasy borealne
9	91E0	Lęgi wierzbowe, topolowe, olszowe i jesionowe (<i>Salicetum albo-fragilis</i> , <i>Populetum albae</i> , <i>Alnetion glutinoso-incanae</i>) i olsy źródłiskowe

²⁾ Kody siedlisk są zgodne z rozporządzeniem Ministra Środowiska z dnia 13 kwietnia 2010 r. w sprawie siedlisk przyrodniczych oraz gatunków będących przedmiotem zainteresowania Wspólnoty, a także kryteriów wyboru obszarów kwalifikujących się do uznania lub wyznaczenia jako obszary Natura 2000 (Dz. U. z 2014 r. poz. 1713).

**GATUNKI ZWIERZĄT INNYCH NIŻ PTAKI, BĘDĄCE PRZEDMIOTEM OCHRONY NA
SPECJALNYM OBSZARZE OCHRONY SIEDLISK BIAŁA (PLH220016)**

Lp.	Nazwa polska	Nazwa naukowa	Populacja objęta ochroną
1	bezlist okrywowy	<i>Buxbaumia viridis</i>	osiadłe

Ministerstwo
Zarządzania Zasobami Przyrody
i Ochrony Środowiska

JK

projekt z dnia 05.01.2017 r.

UZASADNIENIE

Specjalny obszar ochrony siedlisk Biała (PLH220016) jest wyznaczany przez Ministra Środowiska, w drodze rozporządzenia, na podstawie upoważnienia ustawowego zawartego w art. 27a ust. 1 ustawy z dnia 16 kwietnia 2004 r. o ochronie przyrody (Dz. U. z 2016 r. poz. 2134, 2249 i 2260), zgodnie z którym w ww. rozporządzeniu należy określić nazwę, położenie administracyjne, obszar i mapę obszaru, cel i przedmiot ochrony specjalnego obszaru ochrony siedlisk.

Wyznaczenie specjalnych obszarów ochrony siedlisk przez Ministra Środowiska następuje w terminie 6 lat od dnia ich zatwierdzenia przez Komisję Europejską jako obszary mające znaczenie dla Wspólnoty stosownie do art. 27a ust. 4 ustawy z dnia 16 kwietnia 2004 r. o ochronie przyrody. Zgodnie z decyzją wykonawczą Komisji (UE) 2016/2332 z dnia 9 grudnia 2016 r. w sprawie przyjęcia dziesiątego zaktualizowanego wykazu terenów mających znaczenie dla Wspólnoty składających się na alpejski region biogeograficzny (notyfikowaną jako dokument nr C(2016) 8185) (Dz. Urz. UE L 353 z 23.12.2016, str. 256) oraz decyzją wykonawczą Komisji (UE) 2016/2334 z dnia 9 grudnia 2016 r. w sprawie przyjęcia dziesiątego zaktualizowanego wykazu terenów mających znaczenie dla Wspólnoty składających się na kontynentalny region biogeograficzny (notyfikowaną jako dokument nr C(2016) 8191) (Dz. Urz. UE L 353 z 23.12.2016, str. 324) na terenie Rzeczypospolitej Polskiej funkcjonuje obecnie 849 obszarów mających znaczenie dla Wspólnoty.

Specjalne obszary ochrony siedlisk powinny zostać wyznaczone odrębnymi aktami wykonawczymi dla poszczególnych form ochrony przyrody, aby uzyskać przejrzystość systemu prawnego.

Zastosowanie powyższej formy techniki legislacyjnej ma na celu:

- 1) wypełnienie zaleceń Komisji Europejskiej w zakresie ustalania celów ochrony dla obszarów Natura 2000 (Nota z dnia 23 listopada 2012 r.) mówiących o konieczności definiowania celów ochrony na poziomie każdego obszaru, będących punktem odniesienia do określania środków ochrony obszaru oraz przeprowadzania ocen oddziaływania skutków planów i projektów na ten obszar;
- 2) eliminację wątpliwości i niejasności w odniesieniu do celów i przedmiotów ochrony

danego obszaru Natura 2000, utrudniających inwestorom przygotowanie dokumentacji w procedurach ocen oddziaływania na środowisko;

3) uproszczenie procesu wprowadzania koniecznych zmian do rozporządzeń wynikających np. z konieczności uszczegółowienia przebiegu granic wynikających z planów zadań ochronnych dla obszaru Natura 2000 i planów ochrony dla obszarów Natura 2000, korekty przedmiotów ochrony na danym obszarze, które w przypadku rozporządzenia zbiorczego oznaczałoby konieczność wielokrotnych jego nowelizacji w krótkim czasie jako skutku postępu wiedzy naukowej o poszczególnych obszarach Natura 2000;

4) uniknięcie, podczas procesu uzgadniania, ryzyka podważania zasadności wyznaczenia obszarów, których nowelizacja przepisów nie dotyczy, utrudniającego sprawne zarządzanie siecią Natura 2000 i znacznie wydłużającego proces legislacyjny;

5) zachowanie przejrzystości systemu prawnego przez uniknięcie tworzenia aktów prawa liczących kilkaset stron wraz z licznymi załącznikami mapowymi, powodujących trudności w odbiorze.

W projekcie rozporządzenia Ministra Środowiska w sprawie specjalnego obszaru ochrony siedlisk Biała (PLH220016) określono położenie administracyjne, obszar i mapę obszaru oraz cel ochrony, jak również przedmioty ochrony, zgodnie z danymi zawartymi w Standardowym Formularzu Danych obszaru, zaakceptowanymi w drodze decyzji przez Komisję Europejską. W projekcie rozporządzenia określono także obszar w postaci wykazu współrzędnych punktów załamania granicy, co pozwala na jednoznaczne ustalenie jego położenia, a w konsekwencji wpływa na przejrzystość przepisów prawa i stanowi udogodnienie dla adresatów norm w ich stosowaniu.

Mapa obszaru, stanowiąca załącznik do projektu rozporządzenia, została przygotowana w skali 1:50 000, co oznacza dokładność określenia granicy w terenie ca. 25 m. Wymogi stawiane przez Komisję Europejską w zakresie szczegółowości map sporządzonych przez Generalnego Dyrektora Ochrony Środowiska wskazują, że powinny być one sporządzane w skali co najmniej 1:100 000. W związku z powyższym zaproponowana w projekcie skala 1:50 000 jest wystarczająca.

Ponadto w przypadku potrzeby określenia przebiegu granicy z dokładnością do poziomu 1 cm służą współrzędne XY punktów załamania.

Specjalny obszar ochrony siedlisk Biała (PLH220016) wyznaczony w drodze przedmiotowego rozporządzenia, nie ulega zmianie w porównaniu do obszaru zamieszczonego na liście obszarów Natura 2000, o której mowa w art. 27 ust. 1 ustawy z dnia 16 kwietnia 2004 r. o ochronie przyrody, która została zaopiniowana przez właściwe rady

gmin oraz zatwierdzona przez Radę Ministrów w 2009 r. oraz przez Komisję Europejską w drodze decyzji Komisji z dnia 10 stycznia 2011 r. w sprawie przyjęcia na mocy dyrektywy Rady 92/43/EWG czwartego zaktualizowanego wykazu terenów mających znaczenie dla Wspólnoty składających się na kontynentalny region biogeograficzny (notyfikowaną jako dokument nr C(2010) 9669) (2011/64/EU) (Dz. Urz. UE L 33 z 08.02.2011, str. 146).

Ponadto dla przedmiotowego obszaru został sporządzony projekt planu zadań ochronnych. Plan ten został zatwierdzony Zarządzeniem Nr 27/2012 Regionalnego Dyrektora Ochrony Środowiska w Gdańsku z dnia 28 września 2012 r. w sprawie ustanowienia planu zadań ochronnych dla obszaru Natura 2000 Biała PLH220016 (Dz. Urz. Woj. Pom. poz. 457), które zostało zmienione zarządzeniem Nr 3/2013 Regionalnego Dyrektora Ochrony Środowiska w Gdańsku z dnia 13 lutego 2013 r. (Dz. Urz. Woj. Pom. poz. 1292). Inwentaryzacja przyrodnicza w obszarze wykonana została podczas prac nad planem zadań ochronnych.

Specjalny obszar ochrony siedlisk Biała (PLH220016) został wyznaczony w celu zapewnienia ochrony największej znanej w Polsce populacji bezlistu okrywowego *Buxbaumia viridis* (*Buxbaumia viridis*) gatunku rośliny z Załącznika II dyrektywy Rady 92/43/EWG z dnia 21 maja 1992 r. w sprawie ochrony siedlisk przyrodniczych oraz dzikiej fauny i flory (Dz. Urz. WE L 206 z 22.07.1992, str. 7, z późn. zm. - Dz. Urz. UE Polskie wydanie specjalne, rozdz. 15, t. 2, str. 102) – dalej „dyrektywa siedliskowa”, a także dziewięciu typom siedlisk przyrodniczych z Załącznika I ww. dyrektywy.

Projekt rozporządzenia został zamieszczony w Biuletynie Informacji Publicznej Ministra Środowiska przez zamieszczenie linku do zakładki Rządowego Procesu Legislacyjnego na stronie Biuletynu Informacji Publicznej Rządowego Centrum Legislacji, zgodnie z przepisami ustawy z dnia 7 lipca 2005 r. o działalności lobbingsowej w procesie stanowienia prawa (Dz. U. poz. 1414, z późn. zm.). Nie odnotowano zainteresowania pracami nad projektem w trybie przepisów ww. ustawy.

Projekt rozporządzenia nie podlega procedurze notyfikacji aktów prawnych, określonej w przepisach rozporządzenia Rady Ministrów z dnia 23 grudnia 2002 r. w sprawie sposobu funkcjonowania krajowego systemu notyfikacji norm i aktów prawnych (Dz. U. poz. 2039, z późn. zm.), gdyż nie zawiera przepisów technicznych.

Projekt rozporządzenia jest zgodny z prawem Unii Europejskiej. w tym z dyrektywą siedliskową.



Nazwa projektu
Rozporządzenie Ministra Środowiska w sprawie specjalnego obszaru
ochrony siedlisk Biała (PLH220016)

Data sporządzenia
05.01.2017 r.

Źródło:

art. 27a ust. 1 ustawy z dnia 16 kwietnia 2004
r. o ochronie przyrody (Dz. U. z 2016 r.
poz. 2134, 2249 i 2260)

Nr w wykazie prac legislacyjnych Ministra
Środowiska

Ministerstwo wiodące i ministerstwa współpracujące
Ministerstwo Środowiska
(w porozumieniu z Ministerstwem Rolnictwa i Rozwoju Wsi oraz
Ministerstwem Gospodarki Morskiej i Żeglugi Śródlądowej)

Osoba odpowiedzialna za projekt w randze Ministra, Sekretarza
Stanu lub Podsekretarza Stanu
Pan Andrzej Szweda-Lewandowski
Podsekretarz Stanu w Ministerstwie Środowiska

Kontakt do opiekuna merytorycznego projektu
Pani Marta Rzemieniuk
Dyrektor Departamentu Zarządzania Zasobami Przyrody,
Generalna Dyrekcja Ochrony Środowiska
e-mail: marta.rzemieniuk@gdos.gov.pl
tel.: 22-36-92-199

OCENA SKUTKÓW REGULACJI

1. Jaki problem jest rozwiązywany?

1. Brak w przepisach prawa polskiego aktu normatywnego wyznaczającego specjalny obszar ochrony siedlisk Biała (PLH220016).

Specjalne obszary ochrony siedlisk ze względu na swoją specyfikę są, zgodnie z ustawą z dnia 16 kwietnia 2004 r. o ochronie przyrody, dalej „uop”, wyznaczane etapowo. Pierwszym etapem prac jest przygotowanie przez kraj członkowski listy proponowanych obszarów mających znaczenie dla Wspólnoty, która po zaopiniowaniu przez właściwe miejscowo rady gmin oraz uzyskaniu zgody Rady Ministrów jest wysyłana do Komisji Europejskiej (art. 27 uop). Dane dotyczące proponowanych obszarów są przesyłane do Komisji Europejskiej w formie elektronicznej bazy danych, w której zebrane są wszystkie dostępne informacje na temat obszarów, w tym m.in. ich: położenie, powierzchnia, przedmioty ochrony i granice.

Komisja Europejska akceptuje propozycje obszarów Natura 2000 przesłane przez kraje członkowskie w drodze decyzji wykonawczej ogłaszanej w Dzienniku Urzędowym Unii Europejskiej. Po wydaniu decyzji przez Komisję Europejską przesłane obszary uzyskują rangę obszarów mających znaczenie dla Wspólnoty, a kraj członkowski ma 6 lat na zapewnienie im stosownej ochrony prawnej, w przypadku Polski, zgodnie z ww. ustawą jest to wyznaczenie w drodze rozporządzenia, jako specjalne obszary ochrony siedlisk (art. 27a ust. 1 uop). Wyznaczenie specjalnego obszaru ochrony siedlisk Biała (PLH220016) w drodze rozporządzenia jest ostatnim legislacyjnym etapem prac nad jego wyznaczeniem na terenie Polski. Specjalny obszar ochrony siedlisk Biała (PLH220016) został zatwierdzony w Specjalny obszar ochrony siedlisk Biała (PLH220016) został zatwierdzony w 2009 r. przez Radę Ministrów oraz w drodze decyzji Komisji z dnia 10 stycznia 2011 r. w sprawie przyjęcia na mocy dyrektywy Rady 92/43 EWG czwartego zaktualizowanego wykazu terenów mających znaczenie dla Wspólnoty składających się na kontynentalny region biogeograficzny (notyfikowaną jako dokument nr C(2010) 9669) (2011/64/EU) (Dz. Urz. UE L 33 z 08.02.2011, str. 146).

Niewydanie przedmiotowego aktu wykonawczego będzie równoznaczne z niedopełnieniem przez nasz kraj zobowiązań wynikających z ww. dyrektywy i grozi wszczęciem wobec Polski procedury naruszenia prawa unijnego.

2. Trudności w definiowaniu celów i przedmiotów ochrony na poziomie każdego obszaru przedstawionych w Standardowym Formularzu Danych.

Informacje przekazywane do Komisji Europejskiej w pierwszym etapie prac nad specjalnymi obszarami ochrony siedlisk są zgodnie z decyzją wykonawczą Komisji z dnia 11 lipca 2011 r. w sprawie formularza zawierającego informacje o terenach Natura 2000 (notyfikowaną jako dokument nr C(2011) 4892) (2011/484 UE) (Dz. Urz. UE L 198 z 30.07.2011, str. 39) przedstawiane w postaci Standardowego Formularza Danych. Formularz ze względu na swoją konstrukcję jest nieczytelny i trudny do zrozumienia dla przeciętnego odbiorcy. Inwestorzy wykorzystujący przedstawione informacje zamieszczone w formularzu mają problem ze zdefiniowaniem przedmiotów ochrony, w odniesieniu do których wymagana jest ocena wpływu planowanego planu lub przedsięwzięcia na obszar Natura 2000. Dodatkowo Komisja Europejska wydała 23 listopada 2012 r. Notę, w której wskazała na konieczność definiowania celów ochrony na poziomie każdego obszaru, będących punktem odniesienia do określania środków ochrony obszaru oraz przeprowadzania ocen oddziaływania skutków planów i projektów na ten obszar.

Treść rozporządzenia porządkuje problemy związane z brakiem wiedzy o danym obszarze (i wynikających z tego następstwach).

3. Obowiązujące rozporządzenie Ministra Środowiska z dnia 12 stycznia 2011 r. w sprawie obszarów specjalnej ochrony ptaków (Dz. U. poz. 133, z późn. zm.) w jednym akcie wyznacza 145 obszarów specjalnej ochrony ptaków. W przypadku części obszarów, wszelkie postulowane zmiany są długotrwale blokowane w procesie konsultacji społecznych i uzgodnień ww. aktu prawnego, co wpływa na brak możliwości wprowadzenia zmian na obszarach, co do których nie ma zastrzeżeń. Analogiczna sytuacja mogłaby wystąpić gdyby wydano jedno zbiorcze rozporządzenie dla specjalnych obszarów ochrony siedlisk.

2. Rekomendowane rozwiązanie, w tym planowane narzędzia interwencji, i oczekiwany efekt

W celu wyeliminowania przedmiotowych problemów proponuje się wyznaczenie w drodze rozporządzenia specjalnego obszaru ochrony siedlisk Białą (PLH220016) określając jego położenie administracyjne, obszar, mapę obszaru, cel i przedmiot ochrony. Wprowadzenie regulacji skutkować będzie udogodnieniami dla zainteresowanych podmiotów w zakresie odbioru zawartych w nim treści przez eliminację wątpliwości i niejasności w odniesieniu do celów i przedmiotów ochrony danego obszaru Natura 2000. W efekcie zwiększona zostanie świadomość na temat samego obszaru, celów i przedmiotów jego ochrony wśród podmiotów i osób, na które oddziałuje akt normatywny. Zastosowanie przedmiotowego rozwiązania pozwoli na:

- 1) zakończenie procesu ustanawiania specjalnego obszaru ochrony siedlisk Białą (PLH220016);
- 2) wypełnienie zaleceń Komisji Europejskiej w zakresie ustalania celów ochrony dla obszarów Natura 2000 (Nota z dnia 23 listopada 2012 r.) mówiących o konieczności definiowania celów ochrony na poziomie każdego obszaru, będących punktem odniesienia do określania środków ochrony obszaru oraz przeprowadzania ocen oddziaływania skutków planów i projektów na ten obszar;
- 3) eliminację wątpliwości i niejasności w odniesieniu do celów i przedmiotów ochrony danego obszaru Natura 2000, utrudniających inwestorom przygotowanie dokumentacji w procedurach ocen oddziaływania na środowisko, w tym także przez wskazanie wykazu punktów załamania granicy, co w konsekwencji wpływa na przejrzystość przepisów prawa i stanowi udogodnienie dla adresatów norm w ich stosowaniu. W projekcie rozporządzenia nie wprowadzono korekt granic obszaru;
- 4) uniknięcie wielokrotnych nowelizacji rozporządzenia „zbiorczego” (jednego dla wszystkich obszarów) w przypadku konieczności wprowadzania zmian przebiegu granic wynikających z projektów planów zadań ochronnych dla obszarów Natura 2000 i planów ochrony dla obszarów Natura 2000 czy korekty przedmiotów ochrony na obszarze;
- 5) zachowanie przejrzystości systemu prawnego przez uniknięcie tworzenia aktów prawnych liczących kilkaset stron wraz z licznymi załącznikami w formie map, nieprzyjaznych w odbiorze dla adresatów.

3. Jak problem został rozwiązany w innych krajach, w szczególności krajach członkowskich OECD/UE?

Wszystkie kraje członkowskie UE zostały zobowiązane do zidentyfikowania i wyznaczenia obszarów Natura 2000. Szczegółowe rozwiązania, co do formy wyznaczenia tych obszarów są zależne od systemów prawnych w poszczególnych państwach. Poniższa analiza odnosi się do krajów UE, w których, podobnie jak w Polsce, ustanowienie obszarów Natura 2000 odbywa się w drodze aktu powszechnie obowiązującego prawa.

W Republice Czeskiej ratyfikuje się decyzje Komisji w sprawie przyjęcia zaktualizowanych wykazów terenów mających znaczenie dla Wspólnoty składających się na dany region biogeograficzny. Ratyfikacja następuje w formie rozporządzenia Rady Ministrów. Wszystkie specjalne obszary ochrony siedlisk wyznaczane są jednym rozporządzeniem

W Republice Irlandii specjalne obszary ochrony siedlisk wyznaczane są w drodze rozporządzenia Minister for Arts, Heritage and the Gaeltacht. W każdym rozporządzeniu wskazany jest przedmiot ochrony danego obszaru oraz jego ogólny cel ochrony. Dodatkowo określana jest lista działań, których podejmowanie wymaga dokonania autoryzacji przez administrację ochrony przyrody.

W Wielkiej Brytanii przy wyznaczaniu obszaru Natura 2000 ogłaszane są dwa dokumenty: wezwanie (ang. *Citation*) oraz standardowy formularz danych obszaru Natura 2000. Oba dokumenty są prawnie obowiązujące w Wielkiej Brytanii. Pierwszy dokument służy konsultacjom społecznym obszaru, natomiast standardowy formularz danych zawiera wszystkie informacje przestrzenne i opisowe dotyczące obszaru, w tym wymienia gatunki i siedliska stanowiące przedmiot ochrony w skali każdego obszaru. W Wielkiej Brytanii standardowy formularz danych obszarów Natura 2000 jest zatwierdzany przez rząd, a następnie przekazywany do Komisji Europejskiej.

4. Podmioty, na które oddziałuje projekt

Grupa	Wielkość	Źródło danych	Oddziaływanie
<p>slużby ochrony przyrody, w tym właściwy miejscowo Regionalny Dyrektor Ochrony Środowiska w Gdańsku</p>	1	Dane własne GDOŚ	konieczność koordynowania funkcjonowania terenów znajdujących się w granicach specjalnego obszaru ochrony siedlisk Białą (PLH220016)

Regionalna Dyrekcja Lasów Państwowych w Gdańsku, Nadleśnictwo Gdańsk	2	www.lasy.gov.pl	konieczność realizacji zadań związanych z ochroną przyrody w lasach na terenie specjalnego obszaru ochrony siedlisk Biała (PLH220016)
organy administracji samorządowej i terenowe organy administracji rządowej	3	Dane własne GDOS	konieczność uzgadniania ustaleń związanych z realizacją przedsięwzięć oraz opracowań planistycznych mogących oddziaływać na obszar objęty ochroną prawną
właściciele i użytkownicy gruntów rolnych, leśnych i wód oraz właściciele nieruchomości, w obrębie których występują siedliska przyrodnicze, gatunki i ich siedliska, które są przedmiotem ochrony na ww. obszarze Natura 2000	nieznana	-	konieczność uzgadniania ustaleń związanych z realizacją przedsięwzięć na obszarach prawnie chronionych z organami ochrony przyrody oraz dostosowanie użytkowania terenu do wymogów ochrony obszaru, jeśli zostało to wskazane w planie zadań ochronnych/ planie ochrony obszaru
przedsiębiorcy zainteresowani realizacją przedsięwzięć na ww. obszarze Natura 2000	nieznana	-	konieczność uwzględniania w procedurach ocen oddziaływania na środowisko występowania obszaru Natura 2000

5. Informacje na temat zakresu, czasu trwania i podsumowanie wyników konsultacji

Z uwagi na fakt, iż projekt rozporządzenia jest końcowym etapem procesu legislacyjnego rozpoczętego w 2009 r. w którym to wysłano do zaopiniowania propozycję obszaru Biała (PLH220016) przez właściwą radę gminy, wojewodę, marszałka, a także organizacje ekologiczne, lista podmiotów z którymi był on konsultowany została ograniczona do następujących podmiotów:

- 1) Państwowej Rady Ochrony Przyrody;
- 2) Państwowej Rady Ochrony Środowiska;
- 3) Instytutu Ochrony Przyrody PAN w Krakowie;
- 4) Krajowej Rady Gospodarki Wodnej;
- 5) Centrum Prawa Ekologicznego;
- 6) Fundacji Wspierania Inicjatyw Ekologicznych;
- 7) Instytutu na Rzecz Ekorozwoju;
- 8) Klubu Przyrodników;
- 9) Ligi Ochrony Przyrody;
- 10) Międzynarodowego Instytutu PAN – Europejskiego Regionalnego Centrum Ekohydrologii;
- 11) Ogólnopolskiego Towarzystwa Ochrony Ptaków;
- 12) Związku Stowarzyszeń Polska Zielona Sieć;
- 13) Polskiego Klubu Ekologicznego;
- 14) Polskiego Związku Łowieckiego;
- 15) Polskiego Związku Wędkarskiego;
- 16) Polskiego Towarzystwa Rybackiego;
- 17) Polskiego Towarzystwa Ochrony Przyrody „Salamandra”;
- 18) Polskiego Towarzystwa Przyjaciół „Pro Natura”;
- 19) Polskiego Towarzystwa Ochrony Ptaków;
- 20) Komitetu Ochrony Orłów;
- 21) Towarzystwa Przyrodniczego „Bocian”;
- 22) Stowarzyszenia Ekologiczno-Kulturalnego „Klub Gaja”;
- 23) WWF Polska.

Projekt rozporządzenia został ponadto przekazany do zaopiniowania przez:

- 1) Marszałka Województwa Pomorskiego;
- 2) Regionalnego Dyrektora Ochrony Środowiska w Gdańsku;
- 3) Dyrektora Generalnego Lasów Państwowych;
- 4) Biuro Urządzania Lasu i Geodezji Leśnej;
- 5) Krajowy Zarząd Gospodarki Wodnej.

Projekt został również przekazany do zaopiniowania przez Komisję Wspólną Rządu i Samorządu Terytorialnego zgodnie z ustawą z dnia 6 maja 2005 r. o Komisji Wspólnej Rządu i Samorządu Terytorialnego oraz o przedstawicielach Rzeczypospolitej Polskiej w Komitecie Regionów Unii Europejskiej (Dz. U. poz. 759) oraz został pozytywnie zaopiniowany przez Zespół do spraw Infrastruktury, Rozwoju Lokalnego, Polityki Regionalnej oraz Środowiska.

Projekt został zamieszczony na stronie internetowej Biuletynu Informacji Publicznej Rządowego Centrum Legislacji, zgodnie z przepisami ustawy z dnia 7 lipca 2005 r. o działalności lobbingsowej w procesie stanowienia prawa (Dz. U. poz. 1414, z późn. zm.). Nie odnotowano zainteresowania pracami nad projektem w trybie przepisów ww. ustawy.

6. Wpływ na sektor finansów publicznych

(ceny stałe z r.)	Skutki w okresie 10 lat od wejścia w życie zmian [mln zł]											
	0	1	2	3	4	5	6	7	8	9	10	Łącznie (0-10)
Dochody ogółem	0	0	0	0	0	0	0	0	0	0	0	0
budżet państwa	0	0	0	0	0	0	0	0	0	0	0	0
JST	0	0	0	0	0	0	0	0	0	0	0	0
pozostałe jednostki (oddzielnie)	0	0	0	0	0	0	0	0	0	0	0	0
Wydatki ogółem	0	0	0	0	0	0	0	0	0	0	0	0
budżet państwa	0	0	0	0	0	0	0	0	0	0	0	0
JST	0	0	0	0	0	0	0	0	0	0	0	0
pozostałe jednostki (oddzielnie)	0	0	0	0	0	0	0	0	0	0	0	0
Saldo ogółem	0	0	0	0	0	0	0	0	0	0	0	0
budżet państwa	0	0	0	0	0	0	0	0	0	0	0	0
JST	0	0	0	0	0	0	0	0	0	0	0	0
pozostałe jednostki (oddzielnie)	0	0	0	0	0	0	0	0	0	0	0	0

Źródła finansowania

Dodatkowe informacje, w tym wskazanie źródeł danych i przyjętych do obliczeń założeń	Ze względu na fakt, iż wydanie aktu wykonawczego jest jedynie zakończeniem procesu ustanawiania specjalnego obszaru ochrony siedlisk Biela (PLH220016), a nie procesem wyznaczenia nowego obszaru wejście w życie regulacji nie spowoduje zwiększenia wydatków ani zmniejszenia dochodów budżetu państwa i budżetów jednostek samorządu terytorialnego. Z powyższych względów nie będzie miał zastosowania art. 50 ustawy z dnia 27 sierpnia 2009 r. o finansach publicznych (Dz. U. z 2016 r. poz. 1870, z późn. zm.). Koszty wyznaczenia obszaru Natura 2000 były analizowane i zaakceptowane przez Radę Ministrów w 2009 r. wraz z projektem listy obszarów mających znaczenie dla Wspólnoty.
--	--

7. Wpływ na konkurencyjność gospodarki i przedsiębiorczość, w tym funkcjonowanie przedsiębiorców oraz na rodzinę, obywateli i gospodarstwa domowe

Czas w latach od wejścia w życie zmian		Skutki							Łącznie (0-10)
		0	1	2	3	5	10		
W ujęciu pieniężnym (w mln zł, ceny stałe z r.)	duże przedsiębiorstwa								
	sektor mikro-, małych i średnich przedsiębiorstw								
	rodzina, obywatele oraz gospodarstwa								

	domowe						
W ujęciu niepieniężnym	duże przedsiębiorstwa	Wprowadzenie regulacji wyeliminuje wątpliwości i niejasności w odniesieniu do celów i przedmiotów ochrony ww. obszaru Natura 2000, utrudniających inwestorom przygotowanie dokumentacji w procedurach ocen oddziaływania na środowisko. Efektem wprowadzenia regulacji będzie uproszczenie procesu opracowania dokumentacji i uzyskania odpowiednich decyzji w procesie inwestycyjnym.					
	sektor mikro-, małych i średnich przedsiębiorstw	Wprowadzenie regulacji wyeliminuje wątpliwości i niejasności w odniesieniu do celów i przedmiotów ochrony ww. obszaru Natura 2000, utrudniających inwestorom przygotowanie dokumentacji w procedurach ocen oddziaływania na środowisko. Efektem wprowadzenia regulacji będzie uproszczenie procesu opracowania dokumentacji i uzyskania odpowiednich decyzji w procesie inwestycyjnym.					
	rodzina, obywatele oraz gospodarstwa domowe						
Niemierzalne	(dodaj/usuń)						
Dodatkowe informacje, w tym wskazanie źródeł danych i przyjętych do obliczeń założeń	<p>Projektowana regulacja nie wpłynie na proces inwestycyjny z uwagi na fakt, iż nie wprowadza żadnych zmian w odniesieniu do obszaru zatwierdzonego przez Komisję Europejską w 2011 r. Ponadto obszar objęty regulacją zgodnie z ustawą z dnia 3 października 2008 r. o udostępnianiu informacji o środowisku i jego ochronie, udziale społeczeństwa w ochronie środowiska oraz o ocenach oddziaływania na środowisko (Dz. U. z 2016 r. poz. 353, z późn. zm.) podlega procedurom oceny oddziaływania przedsięwzięcia na środowisko od 2009 r., czyli od dnia przesłania jego propozycji do Komisji Europejskiej.</p> <p>Proponowana regulacja nie będzie wywoływać również skutków w ujęciu pieniężnym istotnych ze względu na konkurencyjność gospodarki i przedsiębiorczość, funkcjonowanie przedsiębiorców oraz na rodzinę, obywateli i gospodarstwa domowe.</p> <p>Spodziewać się natomiast można, że przedmiotowy projekt rozporządzenia przyczyni się do uproszczenia procesu inwestycyjnego w wyniku łatwiejszego dostępu inwestorów do informacji dotyczących przedmiotów i celów jego ochrony.</p>						
8. Zmiana obciążeń regulacyjnych (w tym obowiązków informacyjnych) wynikających z projektu							
<input checked="" type="checkbox"/> nie dotyczy							
Wprowadzane są obciążenia poza bezwzględnie wymaganymi przez UE (szczegóły w odwróconej tabeli zgodności).				<input type="checkbox"/> tak <input type="checkbox"/> nie <input checked="" type="checkbox"/> nie dotyczy			
<input type="checkbox"/> zmniejszenie liczby dokumentów <input type="checkbox"/> zmniejszenie liczby procedur <input type="checkbox"/> skrócenie czasu na załatwienie sprawy <input checked="" type="checkbox"/> inne: uproszczenie procesu inwestycyjnego				<input type="checkbox"/> zwiększenie liczby dokumentów <input type="checkbox"/> zwiększenie liczby procedur <input type="checkbox"/> wydłużenie czasu na załatwienie sprawy <input type="checkbox"/> inne:			
Wprowadzane obciążenia są przystosowane do ich elektroniczacji.				<input type="checkbox"/> tak <input type="checkbox"/> nie <input checked="" type="checkbox"/> nie dotyczy			
Komentarz:							
9. Wpływ na rynek pracy							
Wprowadzenie regulacji nie będzie miało wpływu na rynek pracy.							
10. Wpływ na pozostałe obszary							
<input checked="" type="checkbox"/> środowisko naturalne <input type="checkbox"/> sytuacja i rozwój regionalny <input type="checkbox"/> inne:		<input type="checkbox"/> demografia <input type="checkbox"/> mienie państwowe		<input type="checkbox"/> informatyzacja <input type="checkbox"/> zdrowie			
Omówienie wpływu		Wprowadzenie regulacji będzie miało pozytywny wpływ na środowisko naturalne, przez zdefiniowanie celów i przedmiotów ochrony na poziomie obszaru, a co za tym idzie skuteczniejsza ich ochronę.					
11. Planowane wykonanie przepisów aktu prawnego							
Rozporządzenie wejdzie w życie po upływie 14 dni od dnia ogłoszenia.							

12. W jaki sposób i kiedy nastąpi ewaluacja efektów projektu oraz jakie mierniki zostaną zastosowane?

Niniejsze rozporządzenie wynika z konieczności implementacji zapisów dyrektywy Rady 92/43/EWG z dnia 21 maja 1992 r. w sprawie ochrony siedlisk przyrodniczych oraz dzikiej fauny i flory (Dz. Urz. WE L 206 z 22.07.1992, str. 7, z późn. zm. – Dz. Urz. UE Polskie wydanie specjalne, rozdz. 15, t. 2, str. 102). Ewentualna ewaluacja efektów jego wdrożenia może zostać dokonana po ewaluacji ww. dyrektywy przez Komisję Europejską.

13. Załączniki (istotne dokumenty źródłowe, badania, analizy itp.)

Dyrektor Departamentu
Zarządca Zarządca Przyrody

JKR